Baleares

ORGANO DE FALANGE ESPAÑOLA TRADICIONALISTA Y DE LAS J.O.N.S

REDACCION: DANUS, 2
Teléfonos: Redacción 2078 — Administración: 1745

Palma de Mallorca, Domingo 18 Agosto de 1946

AÑO VIII :-: NUMERO 2.107
PRECIO: 40 CENTIMOS
Suscripción mensual: 8 pesetas

Los japoneses suicidas del Brasil

Sao Paulo (Brasil). — La policía ha sostenido un tiroteo con los terroristas nipones de la localidad de Brauna, obligando a 18 voluntarios suicidas de la sociedad «Shinde-Remei» a buscar refugio en la selva. Uno de los fanáticos japoneses, quedó gravemente herido, pero sus compañeros, en una audaz incursión, consiguieron recoger su cuerpo. — (Cifra).

"Vamos a empezar una batalla, una batalla contra la codicia"

Entre estruendosas aclamaciones Franco anuncia en Torrelavega una acción enérgica para disminuir los precios

"En España hay muy pocos que no sean estraperlistas y nosotros queremos que se venda barato"

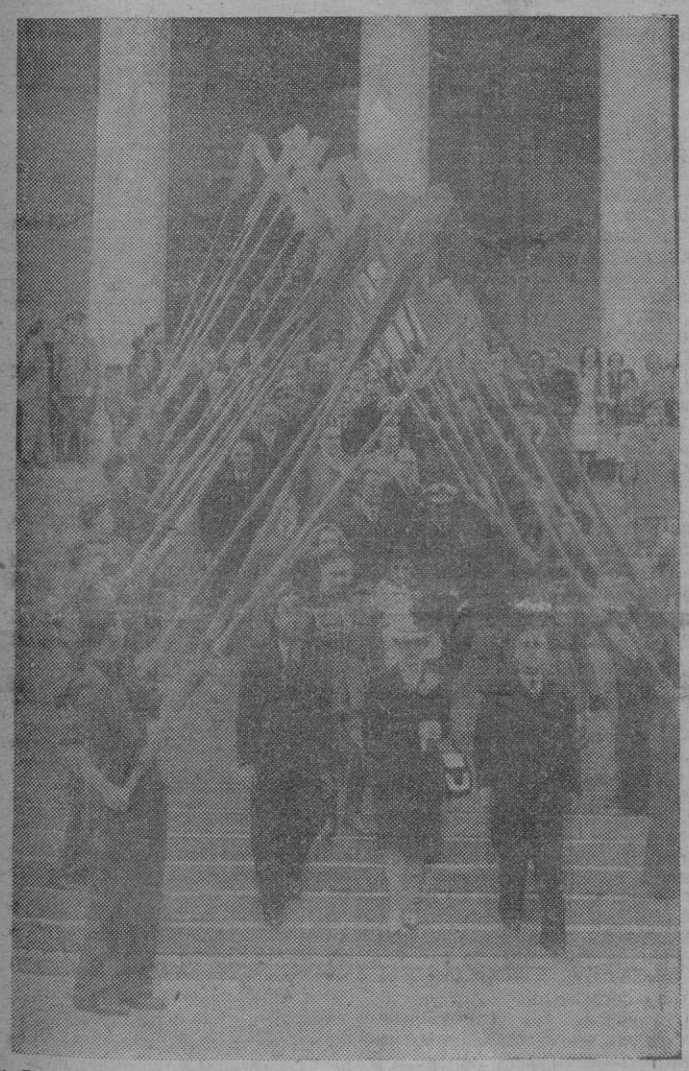

El Generalísimo, acompañado de su esposa, de los ministros y otras personalidades, a la salida de la iglesia de Motrico, pasan por el arco de honor que los marineros de este pueblo le formaron con los remos de sus embarcaciones. — (Foto Cifra)

Sr. Alcalde, Sres. Concejales, señoras y señores: Sólo unas palabras para alentaros en la continuación del servicio que desde hace cinco años venís prestando a vuestra ciudad y a la Patria. El 18 de Julio se abrió un período de revolución nacional que continúa en marcha ininterrumpida. Nosotros no hemos alcanzado nuestras metas ni las podremos alcanzar jamás; nuestras ambiciones galopan por delante de nuestras posibilidades. España no nos gustaba, como en frase feliz decía José Antonio; la queríamos, pero no nos gustaba. Tenemos que conformarla con arreglo a nuestras ilusiones y nuestras ambiciones de grandeza, nuestras ambiciones de bienestar. Y esta no es una obra que pueda realizar una persona. Es la obra de todos vosotros, obra, como decía vuestra Alcalde, de formación y Educación de nuestras juventudes, pues tenemos las juventudes más bravas, las juventudes más generosas, las juventudes más magníficas que el mundo nos admira... (Una voz interrumpe: ¡Porque tenemos el mejor capitán!; una clamorosa ovación acoge las últimas palabras del Caudillo. Pero no olvideis que no hay nunca capitán sin soldados. Muchas de las cosas que vosotros le asignais al capitán, ¡cuántas veces son gloria de sus soldados!, ¡más de lo que os imaginais! Por eso os digo que hay que organizar la Juventud, educarla y para ello es necesario la colaboración de todos, pues solo con ella lograremos en engrandecimiento de España. Llevamos un siglo viviendo del Rey mago, viviendo del poder central, arrastrándonos ante el Estado para lograr concesiones. Y hemos de liberarnos de ello con el esfuerzo de nuestro trabajo cotidiano, con la buena voluntad y la honradez de todos. Y os digo esto porque vamos a empezar una batalla y necesito para ello de la Juventud, del municipio, de los concejales; una batalla contra la codicia, una batalla contra los precios... (Los aplausos y vítores entusiastas interrumpen a S. E. largo rato, oyéndose voces de ¡Muy bien! ¡Muy bien!) Tenderemos que renunciar todos a la codicia porque en España hay muy pocos que no sean estraperlistas y nosotros queremos... (Nuevamente es interrumpido con grandes aplausos) ... nosotros queremos que se venda barato, y vamos a dar la batalla contra los precios, a revalorizar las pesetas de todos; pero es necesaria la colaboración de los municipios y de los productores todos; que la elevación y mejora de los salarios tenga una realidad; que elevemos el campo también, pero en lo equitativo. Necesitamos que el productor mejore sus merecimientos porque estamos en el mundo de la competencia, y unidos y trabajando lo mejor posible, podremos defendernos; para lograrlo es necesario que todos coman y tengan bienestar, y que por delante de nuestro trabajo no vaya galopando el caballo de la codicia. Esto es indispensable. España no ha podido todavía multiplicar sus bienes lo que lograremos a toda costa con el tiempo, aumentando las riquezas de España; mas, si unos se aprovechan buscando mayores beneficios, lo lograrán a costa del bienetsar de los demás, que es lo mismo que si los sacasen de los bolsillos de los otros. El bienestar debe ser para todos; la hermandad debe ser nuestra norma. Y no basta chillar ¡Arriba España!, ni decir que somos justos, si no que hay que llevar a España en el corazón y extirpar toda codicia. Todo ese entusiasmo de este pueblo, de esta gran montaña, de esta provincia tan querida, quiero que se refleje en la batalla que vamos a dar y en la hermandad de todos los hombres contraria en absoluto a toda idea de aprovecharse o de explotación. (Los vítores y aplausos con que se acogen las últimas palabras del Caudillo, duran varios minutos.)—Cifra.

Los actos de Manila fueron magníficos

Dice el Embajador extraordinario de España en la toma de posesión del nuevo Presidente filipino

Madrid 17.—A las tres en punto de la tarde, en un avión cuatrimotor especial «Douglas», llegó al aeródromo de Barajas el ilustre ex Ministro don Antonio Goicoechea, después de haber asistido como Embajador extraordinario de España a la ceremonia de la toma de posesión del Presidente de la República filipina, don Manuel de Rojas, y a las de la proclamación de la independencia del archipiélago.

Le acompañaba también el miembro de la misión y secretario particular suyo, el teniente de alcalde de Madrid, Dr. Alonso de Celis.

Le aguardaban en el aeródromo el Alcalde interino de Madrid, Marqués de la Valdavia, el Gobernador adjunto del Banco de España, señor Cárdenas, diversos funcionarios de este organismo, los miembros de la familia del señor Goicoechea y numerosos amigos particulares.

Al descender del avión, el Gobernador del Banco de España fué saludado efusivamente por todas las personas que allí se hallaban y de las cuales estrechó las manos el ilustre viajero.

El Alcalde de Madrid le dió la bienvenida en nombre de la villa.

Un redactor de la Agencia Cifra también saludó a don Antonio Goicoechea y le preguntó que impresiones traía de su viaje.

«Son excelentes. Vengo muy satisfecho. Excuso decirle que los actos de Manila fueron magníficos y allí comprobé que tanto la colonia española como los propios naturales del país, sienten el mayor entusiasmo por España.

Otras preguntas formulamos al que fué Embajador de España en los actos de Filipinas a las que rehuyó amablemente contestar y comprendimos que la fatiga del viaje lo impedía hacerlo, por lo que nos abstuvimos de insistir.

El señor Goicoechea permanecerá unos días en Madrid y luego se trasladará a San Sebastián. Antes dará cuenta al Gobierno de su viaje.

En la travesía del Pacífico, la más penosa, invirtió el avión que ha traído a Madrid a los señores Goicoechea y Alonso de Celis, 21 horas. De Terranova salieron en vuelo directo hasta Barajas a las dos de la madrugada. Durante todo este trayecto les acompañó un fuerte viento y una densa nubosidad.—Cifra.

La Asamblea ginebrina de la U. N. R. R. concluye sus trabajos

Ginebra 17.—La Asamblea del Consejo de la U. N. R. R. A. ha terminado sus trabajos poniendo fin a una parte del gran experimento internacional que ha sido llevado a cabo con éxito muy satisfactorio. El Consejo ha terminado sus sesiones despué de haber adoptado varias resoluciones por las que se delegan en las Naciones Unidas, las responsabilidades que todavía incumbían a aquélla. — Efe.

Racionamiento complementario de pan en sustitución del beneficio de cupones primas

Se reducen los gravámenes por anticipos

Subsiste el impuesto sobre los espectáculos

Madrd 17. — Por una orden del Ministerio de Industria y Comercio que publicará mañana el «Boletín Oficial del Estado», desde primero de Septiembre próximo, queda suspendido el beneficio de primas para artículos de primera necesidad actualmente en vigor. En sustitución de tal beneficio y a partir de dicha misma fecha, por la Comisaría de Abastecimientos se dispondrá de un racionamiento de pan complemetnario en la cuantía que la disponibilidad de cereales panificables lo permitan, iniciándose con la cifra de ciento cincuenta gramos (150 gramos) diarios. Dicho complemento de racionamiento afectará a todos los titulares poseedores en la actualidad de colecciones de cupones prima y se facilitarán al precio oficial de pan para raciones de tercera categoría.—(Cifra).

Madrid 17. — «El Boletín Oficial del Estado» publicará mañana una orden de la Presidencia del Gobierno cuya parte dispositiva es la siguiente:

Primero.—En relación con la autorización concedida a esta presidencia del Gobierno por el artículo segundo del decreto de 15 de abril de 1946, desde primero de Septiembre se reducen los gravámenes señalados en el artículo primero de dicho decreto en la cuantía que se indica en el punto siguiente hasta tanto que con la recaudación procedente de los mismos se salven los anticipos realizados en cumplimiento del artículo sexto de aquella disposición, dándose oportuno conocimiento de las correspondientes liquidaciones.

Segundo. — La cuantía de la reducción en los tipos de gravámenes a que hace referencia el punto precedente será en cada caso la siguiente:

A) Un cincuenta por ciento el recargo sobre el importe de las minutas especiales de almuerzos y comidas en los hoteles y restaurantes de todas clases, quedando por tanto, reducido al diez por ciento del importe de dichas minutas.

B) — Un cincuenta por ciento el gravamen sobre las minutas corrientes, que se servirán en los mismos establecimientos, quedando por tanto, reducido a un cinco por ciento del importe de tales minutas.

C) Un cincuenta por ciento el recargo sobre el importe de las consumisiones en cafés, bares y establecimientos similares, quedando por tanto reducidos dichos gravámenes al diez por ciento en los estaglecimientos de las categorías especiales A y B; a un diez por ciento a los establecimientos de primera y segunda categoría; a un diez por ciento en los cafés y bares instalados en teatros, cines, y toda clase de espectáculos; un diez por ciento en los casinos de primera categoría; un cinco por ciento en los casinos de segunda categoría, y un diez por ciento en las salas de fiesta y de te de todas las categorías.

D) Un cincuenta por ciento al recargo sobre el importe de compra y consumición de artículos de pasteleria, confiteria, bolleria y en general sobre todos aquellos en cuya elaboración intervengan el azúcar, quedando

(Continúa en la octava pág.)

El Ministro del Aire en Málaga

Málaga 17. — Se encuentra en esta ciudad, pasando unos días, el Ministro del Aire, General González Gallarza. — Cifra.

Disturbios sangrientos en Calcuta

Londres 17.—Las últimas noticias facilitadas por la Agencia Exchange Telegraph, tomadas de una emisión de la Radio de Nueva Delhi, arrojan 200 muertos y muchos centenares de heridos a consecuencia de los disturbios ocurridos en Calcuta. La citada agencia agrega que aunque se ha experimentado una ligera calma durante la noche pasada, la situación sigue siendo grave. —Efe.

Medidas de precaución en Haifa ante el reembarque de judíos inmigrantes

Jerusalen 17. — Nuevas unidades del Ejército y de la Marina británica han reforzado el puerto de Haifa a primera hora de hoy, como medida de protección para llevar a cabo la segunda expedición de inmigrados judios ilegales a Chipre. La expedición se hará en los barcos «Empire Heywood» y «Empire Rival» que fueron los que anteriormente realizaron el mismo cometido. La radio clandestina «La voz de Israel» en una de sus emisiones ha dedicado duras críticas a lo que ha llamado «la operación de Chipre». También ha exhortado a los judios y a la población de Haifa a mantener su esfuerzo para proteger a los treinta judios que esperan ser enviados a Chipre. Los cuales cantan sus himnos en señal de protesta antes de comenzar el viaje. — Efe.

—

Catania 17. — Las autoridades de puerto de esta ciudad, han manifestado que no habian recibido instrucciones del Gobierno italiano para vigilar el puerto impidiendo el embarque de judios ilegales a Palestina. Estas manifestaciones han sido hechas como réplica a las de un portavoz del Ministerio de Relaciones Exteriores de Italia, afirmando que en la semana anterior se habian cursado instrucciones a todos los funcionarios atendiendo a los ruegos del Gobierno britántico en este sentido. Los citados funcionarios portuarios de Catania han afirmado no haber visto ningún barco de guerra británico en las proximidades del puerto y añadieron que dudaban que esta parte de Sicilia se hiciese solidaria con la causa judia, toda vez que en ella no existe población d eesta naturaleza a quien poder ayudar. — Efe.

El camarada Lucio del Alamo en Valencia

Valencia 17. — Ha llegado el Delegado Nacional de Prensa y Propaganda del Movimiento, don Lucio del Alamo. Visitó los periódicos del Movimiento y realizó algunas visitas. Esta noche saldrá para Madrid. — Cifra.

M.C.D.

Concurso Artesanía 1946

patrocinado por el Excmo. Sr. Gobernador

El día 10 del próximo mes de septiembre se cerrará el plazo de admisión de objetos que deben figurar en el Concurso Artesanía a celebrar el 15 del mismo.

Para ser remitido un objeto al concurso será condición precisa la constancia del precio del mismo en una etiqueta, conjuntamente con el nombre y domicilio del autor, colocado de forma que no se pueda separar. El precio del objeto se ajustará a su verdadero valor, no admitiendo aquellos que según el criterio del Consejo Asesor de la Obra, figurasen en un precio excesivo.

A la vista de las artesanías que concurran, el Consejo Asesor determinará, de acuerdo con el Indice de Oficios Artesanos, las artesanías que, por su importancia y perección reunan mayores condiciones, respetando siempre la artesanía del damasquinado y orfebrería típica en todas sus maniestaciones, designada de Interés Nacional. Los oficios que encierra tal artesanía, son:

DAMASQUINADORES:

que hacen atagias o embutidos de metales preciosos sobre el hierro o acero.

ORFEBRERIA:

Cinceladores, que labran o graban con cincel las piedras y metales preciosos.

Filigranistas, que hacen trabajos de filigrana en oro o plata.

Miniaturistas, que hacen labores de miniatura.

Orfebres, que hacen obras y bordaruras en oro y plata.

Plateros, que hacen objetos de plata labrada.

Joyeros, que hacen joyas.

Buhoneros, que hacen objetos de adorno personal en metales comunes (bisutería).

Esmaltadores de Arte, los que ejecutan esmaltes artísticos.

Artífices del coral, Marfil, Nacar, Carey, etc.

Grabadores, que graban en metales o piedras preciosas.

Relojeros, que hacen, componen o arreglan relojes.

Delegación Provincial de Abastecimientos y Transportes de Baleares

Reparto de AZUCAR BLANQUILLA, PATATAS DE CANARIAS y GARBANZOS para adultos y de AZUCAR BLANQUILLA PATATAS DE CANARIAS, GARBANZOS y LECHE CONDENSADA a infantiles, correspondiente a la semana 34 comprendida entre los días 19 al 24 del actual.

ADULTOS

Contra corte de cupones II, III y IV de la semana 34, 100 gramos de azúcar blanquilla por persona al precio de 0'55 ptas. ración.

Contra corte de cupón V de la semana 34, 2 kilos de patatas de Canarias por persona al precio de 3'90 id. id.

Contra corte de cupón VI de la semana 34, 100 gramos de garbanzos por persona al precio de 0'50 id. id.

INFANTILES

Contra corte de cupones II y III de la semana 34, 100 gramos de garbanzos por persona al precio de 0'50 ptas. ración

Contra corte de cupón IV de la semana 34, 2 kilos de patatas de Canarias por persona al precio de 3'90 id. id.

Contra corte de cupón V de la semana 34, 1 bote de leche condensada por persona al precio de 4'00 id. id.

Contra corte de cupón VI de la semana 34, 100 gramos de azúcar blanquilla por persona al precio de 0'55 id. id.

Importa este racionamiento incluídos impuestos municipales la cantidad de 4'95 ptas. ración para adultos y la de 8'95 ptas. ración para infantiles.

Los señores detallistas se personarán en sus respectivos Almacenes para la retirada de dichos artículos.

Palma de Mallorca a 16 de Agosto de 1946.—El Gobernador Civil, **José Manuel Pardo Suárez.**

* * *

Los artículos a repartir a las Colecciones de Cupones inscritas en los ECONOMATOS PREFERENTES de esta Isla durante el presente mes serán los siguientes:

ADULTOS

Contra corte de cupón II de las semanas 32, 33, 34 y 35, 1 litro de aceite por persona al precio de 5'283 ptas. ración.

Contra corte de cupón III de las semanas 32, 33, 34 y 35, 2 kilos de garbanzos por persona al precio de 9'400 id. id.

Contra corte de cupón IV de las semanas 32, 33, 34 y 35, 500 gramos de azúcar blanquilla por persona al precio de 2'552 id. id.

Contra corte de cupón V de las semanas 32, 33, 34 y 35, 5 kilos de patatas de Canarias por persona al precio de 8'885 id. id.

Contra corte de cupón VI de las semanas 32, 33, 34 y 35, 100 gramos de jabón por persona al precio de 1'422 id. id.

INFANTILES

Contra corte de cupón II de las semanas 32, 33, 34 y 35, 1 litro de aceite por persona al precio de 5'283 ptas. ración.

Contra corte de cupón III de las semanas 32, 33, 34 y 35, 2 kilos garbanzos por persona al precio de 9'400 id. id.

Contra corte de cupón IV de las semanas 32, 33, 34 y 35, 5 kilos de patatas de Canarias por persona al precio de 8'885 id. id.

Contra corte de cupón V de las semanas 32, 33, 34 y 35, 2 botes leche condensada por persona al precio de 7'440 id. id.

Contra corte de cupón VI de las semanas 32, 33, 34 y 35, 500 gramos de azúcar por persona al precio de 2'552 id. id.

Contra corte de cupón de Varios núm. 52 de las semanas 32, 33, 34 y 35, 400 gramos de jabón por persona al precio de 1'4228 id id

Importa este racionamiento incluidos impuestos municipales la cantidad de 27'542 ptas. ración para adultos y la de 31'982 ptas. ración para infantiles.

Se pone en conocimiento de los señores Encargados de los ECONOMATOS PREFERENTES que a partir del próximo día 22 del corriente deberán retirar del domicilio el dRepresentante de dichas Empresas ante esta Delegación sus respectivas adjudicaciones de los artículos intervenidos, los cuales a su vez serán retirados del Almacén con fecha del 26 del actual.

Los citados artículos serán retirados de los Almacenes de la capital.

Palma de Mallorca a 14 de Agosto de 1946.—El Gobernador Civil, **José Manuel Pardo Suárez.**

RESERVISTAS DE CEREALES PANIFICABLES

A partir del día 16 del actual y hasta el 15 de octubre próximo los productores de cereales panificables deberán legalizar las reservas de trigo autorizadas por la Jefatura Provincial del Servicio Nacional del Trigo en lo que afecta a las altas y bajas de las Panaderías en sus Colecciones de cupones de racionamiento, debiendo personarse en estos Servicios (San Miguel, 189) provistos de la declaración C-1 y acompañando las Tarjetas de Abastecimiento y Colecciones de cupones de las personas a las que afecte la reserva de Cereales.

Palma 14 de Agosto de 1946.—El Gobernador Civil, **José Manuel Pardo Suárez.**

HERNIADO

¡Rehuse los braqueros!

construídos en serie, son engorrosos y poco prácticos. Nuestro moderno aparato **«Super Obturador Ideal Automático»,** no es propiamente un braguero, sino pequeño dispositivo (ocupa un solo centímetro) de una comodidad tal, que el paciente no recuerda que está herniado ni que lleva tan perfecto aparato. Fac. de pago. Mods. desde 100 ptas. El propio Director recibirá en **PALMA DE MALLORCA** sólo y exclusivamente el miércoles día 21 en nuestra Delegación Plaza de la Cuartera, 12, de 9 mañana a 7 tarde, bajo prescripción facultativa. **INSTITUTO ORTOPEDICO «ESPAÑA»,** Calle Aragón, 88 y Viladomat, 175. Barcelona. (C. C. S. 5470).

Transportes y Mudanzas

Galmés

Felipe Bauzá 8 Teléfono 1369

CONSULTE PRECIOS PARA LA ISLA Y PENINSULA

Crónica de Palma

Gobierno Civil

VISITAS

El Excmo. Sr Gobernador Civil y Jefe Provincial del Movimiento, don José Manuel Pardo Suárez recibió la visita del Jefe del Centro de Telégrafos señor Llompart, de la Delegada Insular de la Sección Femenina de Mahón Srta. Chaval y de los Alcaldes de Mahón y Pollensa.

SANCIONES

Por este Gobierno Civil se ha impuesto el cierre por 15 días e imposición de multa de 5.000 pesetas a las Agencias de Transportes don Miguel Recasens (C. Miguel Marqués, 61) y a don Gonzalo Rita Barrachinos (Luis Martí, 10) por despachar para la península géneros intervenidos.

PRESENTACION

La Sección de Política Interior de este Gobierno interesa la presentación en la misma de don Pedro Antonio Pastor Marqués, para hacerle etrega de un documento.

Farmacias abiertas

HOY DIA 18

(De 9 mañana a 10 noche)

J. Antich.—Colón, 46-48.
I. Forteza Serra.—Jaime II, 21.
A. Mascaró.—Gral. Goñed, 13.
J. Rubí.—Sindicato, 146.
M. Seguí.—Salas, 1.
J. Serra.—General Mola, 34.
Vda. de Trián. — San Miguel, 159.
R. Miguel.—Antonio Marqués, 66.
F. Aguiló.—Villalonga, 64 (Santa Catalina).
D. Femenías.—(Terreno).
A. Bauzá.—Miguel Marqués, 92
A. Sampol.—Plaza Pedro Garau, 16 (Son Cok).
A. Llorens — (Coll d'en Rabassa).

SERVICIO PARA LA SEMANA (FARMACIAS DE TURNO)

(De 9 mañana a 10 noche)

A. Miró.—Colón, 18.
M. Forteza.—Boisería, 1-3.
F. Aguiló.—Villalonga, 64 (Santa Catalina)
M. Caubet.—(Terreno)
A. Llorens. — (Coll d'en Rabassa).

(De 10 noche a 9 mañana)

Vda. de Trián. — San Miguel, 159.

FIESTA FOLKLORICA EN HONOR DE LOS CURSILLISTAS CATALANES EN LA CASA TIPICA MULET

En la Casa Típica Mulet, generosamente ofrecida por su propietario don Antonio, para que sirviera de escenario adecuado a la fiesta, tuvo lugar la noche del 15 ppdo. una velada folklórica.

Dicha velada que corrió a cargo de la Agrupación «Aguilas» obra marginal del Consejo Diocesano de los Jóvenes de A. C. y un nutrido grupo de «Flor de Murte» de la Parroquia de Santa Catalina Thomás, tenía por finalidad obsequiar con una exhibición de nuestros cantos y danzas a los Jóvenes catalanes de la Diócesis de Barcelona que han permanecido unos días entre nosotros celebrando su XI Cursillo de Dirigentes en la Casa Misión de esta Ciudad.

Antes del acto don Antonio Mulet dió a la concurrencia una detallada explicación de algo de lo mucho que ha podido reunir y disponer con tan exquisito gusto, después de lo cual dióse comienzo al baile de Boleros, Copeos, Mateixas, parado, etc. así como también fué cantada una escogida selección de cantos populares, todo ello muy acertadamente explicado y comentado por don Andrés Estarellas.

La Rondalla de «Aguilas» interpretó «El sitio de Zaragoza» y el destacado guitarrista componente de la misma y discípulo aventajado del Sr. Calatayud, don Bernardo Nadal, tocó con toda precisión y justeza dos piezas originales de su conocido Maestro.

Finalizado el acto, tuvieron que intervenir por aclamación, nuestros queridos amigos catalanes, bailando la popular sardana «El Saltiró de la Cardina»

La fiesta terminó a altas horas de la noche, recibiendo el señor Mulet y su distinguida esposa múltiples felicitaciones de los homenajeados y acompañantes por su amable y acogedora hospitalidad.

Crónica de Sociedad

Bodas

En el altar mayor de la Iglesia de Ntra. Sra. de la Merced, se celebró el enlace matrimonial de la bella y distinguida Srta. Micaela Roig Nicolau con don Bernardo Borrás Bibiloni.

Bendijo la unión el Rdo. Padre Superior de la Merced.

Apadrinaron la boda, por parte del novio su hermano don Pedro, representado por don Carlos Sureda Waring y su tía doña Juana Bibiloni Muntaner y por parte de la novia sus padres don Bernardino Roig Andreu y doña Micaela Nicolau Ferrando.

Fueron testigos del acto, por parte del novio sus primos don Pedro Bibiloni Rosselló y don Juan Terrasa Bibiloni y por la novia sus hermanos don Antonio y don Pedro.

Debido al reciente luto del novio, la boda se celebró en la intimidad.

Deseamos a la novel pareja muchas felicidades en su nuevo estado.

—:—

En la Capilla del Palacio Episcopal y bendecida por el Excelentísimo y Rvdmo. Sr. Arzobispo-Obispo de Mallorca, tuvo lugar el enlace del Comandante del Ejército del Aire don José Truyols y Rodríguez Rada con la gentil señorita Joaquina Truyols y Ramis de Ayreflor.

Apadrinó a la novia su señora madre doña María Antonia Ramis de Ayreflor, viuda de Truyols y al novio su hermano político don Ignacio Truyols.

Por parte de la novia atestiguaron el acto sus tíos el Marqués de la Torre y don Luis Ramis de Ayreflor, y por parte del novio sus primos don Ramón Fortuny Truyols y don Miguel Ferrer Rodríguez Roda.

Primera Comunión

En el oratorio particular del Excmo. Rvdmo. Sr. Arzobispo-Obispo y de manos del mismo, recibió por primera vez la Comunión, el niño Miguel Binimelis Binimelis, hijo del Secretario de esta Administración Principal de Correos don Jaime y de su esposa doña Antonia.

Cleberó la Misa el Capellán de honor de S. E. el Rvdo. Sr. don José Payroló, quien pronunció elocuente y sentida plática.

Nuestra más cumplida enhorabuena a la familia Binimelis.

Personales

Con objeto de pasar unos días en nuestra isla ha llegado el Secretario General de la Jefatura de Policía de Barcelona don Alejo Sánchez de la Peña.

—:—

Con satisfacción nos enteramos de que se halla muy mejorado de la grave dolencia que le sobrevino, nuestro amigo don Juan Ramis de Ayreflor y Ramis de Ayreflor.

—:—

Delicadamente enfermo ha regresado de su viaje a Valencia nuestro estimado amigo el Muy Iltre. Sr. don Enrique Ibáñez Rizo, Canónigo Chantre de esta S. I. Catedral Basílica.

Le deseamos pronto y total restablecimiento.

Petición de mano

Por don Benigno Sancho y doña Aniceta Sanz y para su hijo don Félix, Practicante del Hospital Militar, ha sido pedida a doña Ana Homar, viuda de Rotger, la mano de su hija María.

—:—

Por doña Ana Salleras, Vda. de Conde y don Pedro Conde y para su hijo y hermano, respectivamente, don Antonio, Brigada de Artillería, ha sido pedida a don Guillermo Frau, Comandante de Infantería y esposa doña Cristina Matas, la mano de su bella y distinguida hija Rosita.

La boda D.m. se celebrará en breve.

Natalicios

Con el feliz nacimiento de un hermoso niño que se llamará Alberto, han visto alegrado su hogar los esposos don Juan Rosselló Roig y doña Magdalena Reynés Salom, a quienes felicitamos muy cordialmente, parabién que hacemos extensivo a nuestro estimado amigo el abuelo materno don Juan Reynés, Agente Cinematográfico, representante de la Cifesa.

El hogar de don Juan Bosch Alemany, se ha visto alegrado por el nacimiento de un robusto niño, al que se le impondrá el nombre de Pedro.

Tanto la madre, doña María Tous, como el recién nacido, se hallan en perfecto estado.

—:—

En Artá dió a luz una preciosa niña, segundo fruto de su matrimonio y a la que se impuso el nombre de María Encarnación, la señora doña María Lliteras Sureda, esposa del Capitán de Infantería don Luis Camacho Varea.

Nuestra enhorabuena.

Nombramiento

Por la Dirección General de Administración Local y en virtud de concurso, ha sido nombrado Secretario del Ayuntamiento de Alhaurín el Grande (Málaga), nuestro amigo el Abogado don Juan Aguiló Aguiló.

Le felicitamos.

De viaje

Por vía aérea y procedentes de Madrid, llegaron a esta al objeto de pasar larga temporada, el prestigioso cinematografista don Luis Orta, acompañado de su distinguida esposa e hija. Asimismo de Barcelona y también en el correo aéreo, llegó el naturalista don Carlos Luque, acompañado de su secretario particular señor Valderrama, éste con su esposa e hija.

—:—

Salió para Barcelona, después de haber permanecido unos días en esta, acompñado de su distinguida esposa e hijas, Mr. C. O. Row, delegado en Europa de la importante firma «R. K. O. Radio Pictures, Inc. New York». Durante su estancia en Mallorca fueron atendidos por los delegados en Baleares de dicha firma señores Bennazar y Martorell.

JUNTA PROVINCIAL DE CARBURANTES LIQUIDOS

Habiéndose acordado por la superioridad que durante el actual mes de Agosto es obligatorio del cupo forzoso a 5 ptas. a los coches provistos de tarjeta clase «A», seguirá hasta el final de mes, a las 12 h. del día 31, la entrega de los mencionados cupos obligatorios, sin cuyo requisito anotado en las respectivas tarjetas no podrán surtirse de la gasolina al precio de 2 ptas.

Existiendo peticiones e ntrámite para la obtención de tarjetas clase «A», y estando la Junta facultada para poder conceder dichas tarjetas, los peticionarios que deseen poder circular durante el presente mes, se personarán en las oficinas de esta Junta para hacer constar su deseo en cuyo caso se les extenderá la tarjeta de aprovisionamiento que justificará la exacción del impuesto de restricción en el presente mes.

Palma, 17 de Agosto de 1946.—El Gobernador Civil, Presidente de la Junta, José Manuel Pardo Spárez.

El Tiempo

Servicio Meteorológico Nacional (Zona Aérea de Baleares)

OBSERVACIONES EFECTUADAS EN PALMA

a las 20 horas del día 17.

Persiste el mínimo barométrico observándose sobre las Baleares y Cataluña. Llueve en la costa cantábrica, Galicia y cuenca del Ebro y Duero. La nubosidad es abundante excepto en Levante y Andalucía.

PREVISION PARA EL MEDITERRANEO

Tiempo inestable con nubosidad cumuliforme y de gran desarrollo vertical, alternando con grandes claros. Vientos de componente Sur. Marejadilla.

ESTADO GENERAL DEL TIEMPO

a las 20 horas del día 17.

Presión atmosférica: 756'6º.

Tendencia de la misma: Bajando.

Temperatura del aire: 27'2º.

Humedad relativa: 75 por 100.

Estado del cielo: Algo nuboso.

Viento: S.S.O. 6 kms. hora.

Temp. máx. en 24 horas: 28'5º.

Temp. mím. en 24 horas: 23º.

Insolación: 10 horas 30 minutos.

NOTA DE LA COMPAÑIA TRASMEDITERRANEA

El vapor «Mallorca» saldrá para Barcelona el día 22 del corriente sustituyendo al vapor «Rey Jaime II», con la variante de salir a las 18 horas en vez de las 21.

COMISION PROVINCIAL DE MUTILADOS DE GUERRA

Se pone en conocimiento de los Sres Caballeros Mutilados adscritos a esta Provincial, con residencia en esta Isla, que el suministro del corriente mes se efectuará (D. m.) de la siguiente forma:

Día 20 del actual — Para los domiciliados en los Portidos Judiciales de Palma

Día 21 del actual — Para los domiciliados en Partido Judicial de Inca, y

Día 22 del actual — Para los domiciliados en el Partido Judicial de Manacor.

Palma de Mallorca, 14 de Agosto de 1946. — El Vocal Militar, Manuel Villalonga Alomar

NUEVA FRUTERIA

Se nos anuncia la apertura, a breve plazo, de la Fruteria Selecta, con un servicio a domicilio, escrupuloso y rápido El nuevo establecimiento se instalará en la calle Vallori, números 39 y 41.

CUPON DEL CIEGO

Sorteo de 17 Agosto 1946.

Primer premio de 25 pesetas al número 181.

Premios de 2'50 pesetas a los números: 81, 281, 381, 481, 581, 681, 781, 881 y 981.

MASAJE Junsá

PARA DESPUES DEL AFEITADO

Nuestra oferta para verano

Cortes Traje FRESCO	30	ptas. mensuales
Trajes a medida FRESCO . . .	55	» »
Cortes americana Verano . . .	14	» »
Americanas Verano a medida.	29	» »
Americanas Blancas Verano. .	20	» »

QUILLET

Paseo Generalísimo, 50

Vino Milagroso León XIII: Los niños lloran por él. Las madres rien con él. —d. v.

M.C.D. 2022

Mi veraneo en Mallorca

(Cartas a una amiga)

—IV—

Queridísima Margot: «Me voilá» en la terraza del hotel, sumida en la voluptuosidad de largas horas ociosas, experimentando la satisfacción de cerciorarme de que la estancia en esta isla de la calma, templó mi sensibilidad exaltada, hincada en profundas raíces que emanan del desasosiego que me inculcara el vivir hiperestesiado.

He apartado de mi, felizmente, cuanto supone quimera azul; azul de sueños, de luna, de claridades de plata.

Tú dirás que desconfías del cambio.

¡No lo dudes, hijita, no lo dudes!

Ahora vivo la descansada vida, del clásico: «la del que huye del mundanal ruido...». ¡Y nada más!

Aquí, sobre una mesita, tengo la «Guía de Mallorca» planeando una excursión al mundo subterráneo, a los palacios encantados que encierran fantásticas arquitecturas y lagos de ensueño, a las Cuevas de Artá y de Manacor.

La visita la haré en excursión puramente personal. Detesto las agrupaciones a fort-fait.

¡Qué contrariedad!

La presencia del «señor marqués» del huésped del que te hablé en una de mis anteriores cartas, vino a interrumpir mi tarea.

Me figuro tu gesto de sorpresa, de estupor.

¡Qué quieres, cara Margot!

Lo que al principio de verle fué repulsión, ahora se ha trocado en simpatía. Créeme, se trata de un verdadero «gentelman», muy leído y muy sabido.

Le invité a sentarse y le expuse mis proyectos. Su rostro, siempre inalterable, dejó escapar una mueca de excepticismo, mientras sus labios trazaban una sonrisa burlesca, que me desconcertaron.

—¿Es qué no aprueba Vd. mi plan? —le dije.

—Verá usted —me respondió—. Claro que el viaje a Mallorca supone como primordial atractivo, la excursión a las Cuevas. Ella, por si sola, prestigia el recorrido isleño. Pero da la casualidad de que acabo de leer lo que de las Cuevas escribió el poeta galo Francis de Miomandre.

Hizo una pausa y preparó un cocktail, que ¡riete tú del «profesionalismo» de Chicote. Pidió le trajeran el librito «Mallorca», escrito por Miomandre y me leyó lo siguiente: «Las Cuevas de Manacor cuentan como las más hermosas de Europa. Y creo que merecen tal celebridad. Si bien, a decir verdad, no comparto nada el entusiasmo que desatan en la mayoría de los visitantes.

«Claro que aprecio el genio bizarro de la Naturaleza y esa pasmosa paciencia que la permite, por el simple procedimiento de la gota de agua, aumentar así, en una cavidad, millones de estalactitas, todas iguales y unos centenares de estalagmitas disparatadas como columnas que imaginasen locos...

«Pero, al fin y al cabo, la Naturaleza tiene tiempo. Y no es eso lo que se viene a admirar. Sino el hallazgo completamente fortuito, la analogía entre el resultado del trabajo milenario y lo que nosotros, hombres, hemos hecho en ciertos casos.

«El entusiasmo de los visitantes va a lo más artificial de las grutas, a lo menos verdadero, a los fugitivos parecidos que su decorado presenta con un montón de recuerdos literarios o históricos. Si se me dijese: —Vaya, se encuentra usted en el dominio de los Kolobes. Lo de aquí no se parece a nada de lo que conoce sobre la tierra; admire y calle, estaría dispuestísimo a abandonarme a las impresiones formidables que me produce esta obra maestra de la magia subterránea y, sobre todo esta agua de limpidez sobrenatural, menos agua que cristal fluidificado, sueño de mineral. Pero se guardan muy mucho de ello. No me dejan tiempo para reaccionar por mi mismo.

«Me deslumbran de electricidad, me aturden con explicaciones y estadísticas. Ni un instante de tregua. Cada sala tiene su nombre, como en ciertos edificios oficiales. Cada pilar su etiqueta. Me dan cifras: «Aquí este lago mide doce metros de hondo, nunca se lo hubiera Vd. figurado. ¡Se necesitan treinta años para obtener una estalagmita así!» En una palabra, parecen creer —y hacen lo posible para que yo también lo crea— que la Naturaleza se entretuvo en fabricar con agua y caliza algo como un museo de horrores.

«No conozco en el mundo nada que excite tanto como las grutas cierta majadería bautizada por los españoles con la palabra, absolutamente intraducible, de «cursilería». Algo como «esprit calicot». La mejor prueba es la instalación en las Cuevas de Manacor, con ocasión de festivales, de una orquesta que toca cosas a propósito, las más de las veces wagnerianas. Y vienen de lejos a escuchar esas ejecuciones.

«Y aún me callo el hablar de la literatura consagrada a describir estas maravillas. Tiene una simpleza, una fuerza expresiva, verdaderamente sorprendente. Muy cursi».

—Señorita: apuremos el cocktail, mientras apuramos tanta insulcés.

Bebimos el grato brebaje y prosiguió la lectura.

«No decididamente, no me agradan las grutas terrestres. Satisfacen con creces el gusto de las imbéciles por lo raro, por lo excepcional.

«Y en un país donde cabalmente todo es bello en pleno día, esa extravagancia mediterránea me deja frío. No quisiera se me creyera insensible al interés del paciente trabajo de los Kabires y de los gnomos. Pero estoy seguro de que estos geniecillos nunca se propusieron el objeto que se les supone, y que ellos serían los primeros sorprendidos si se les dijese «cómo» vemos nosotros lo que hicieron.

(Termina en la última columna de esta página)

Comentario a unos "retratos ejemplares" de GOYA

(Exclusivo para BALEARES)

Por José Camón Aznar

¿Cuál es el misterio de estos retratos de Goya que emergen de su pura calidad estética y se instalan en nuestra intimidad conviviendo con los más lacerantes recuerdos personales? En esta Exposición de «Retratos Ejemplares» organizada por el Museo de Arte Moderno de Madrid, se advierte sobre todo, este imperio de los retratos goyescos, despejando con frontal acometividad toda convención estilística que se interponga entre el espectador y su pungente presencia. Una vez más caen aquí por tierra esa falacia del «ambiente» como justificación de unas formas excepcionales. Teoría que permite a los habituales críticos e historiadores del arte atenuar el fulgor personal del artista y poder acercarse así a comentar y empequeñecer el misterio del genio. Si algo peculiar a Goya, advertimos en este soberbio conjunto de retratos en su insolidaridad con la inspiración habitual en los grandes retratistas del tránsito del siglo XVIII al XIX. Todas las cualidades como la elegancia o el carácter —que en ellos son las dominantes— se hallan en Goya uncidos a la personalidad de los modelos, que irradian por la sola eficacia de su presencia, esas gracias que en los demás pintores son supuestos de escuela.

¿Podemos llegar a la entraña del valor significativo de los retratos goyescos? He aquí por primera vez. un pintor arranca del núcleo mismo de la personalidad del modelo y detiene su visión en la silueta física del personaje. Apenas si algún accesorio —una mesa de trabajo, algún cortinaje, algún piano como tema de dedicación— totalizan la concepción integral de su individualidad. Es curioso observar que en raras ocasiones encaja Goya a sus modelos en paisajes. Alguna vez los utiliza como fondo pero con un simple valor escenográfico, acentuando la dualidad entre el hombre y su ambiente. Mientras el paisaje está concebido a vista de pájaro, en evanescentes lejanías, el retratado se adelanta, decisorio, al primer plano. Tal el retrato del duque de Fernán Núñez. Y cuando el protagonista se inserta en una Naturaleza afín como en el retrato de la Duquesa, la figura se secciona con violenta inadaptación al tema paisista.

Si observamos el cerco estilístico del retrato goyesco, lo encontramos situado entre las gesticulaciones barrocas y las nostalgias románticas. En el retrato barroco el personaje se derrama en el énfasis de su apostura, de su atuendo y del ámbito que lo completa y justica. La psicología del modelo irradia no sólo actitudes, sino arquitectura y luces teatrales. Cada personaje se prestigia en el alveo que lo exhibe. Los más ásperos matices del carácter o la más abandonada feminidad, se acrecen con reflejos sedeños y con perspectivas de gran porte. En el retrato romántico todas las figuras aun las más realistas, parecen tamizadas a través de un ensueño. Como entrevistas desde el recuerdo, así las arregla y entona el pintor con un leve cendal de poesía que las dispone con esa alejada unanimidad de las estatuas de los cementerios. En los dos casos lo auténtico y diferencial de cada personalidad, se atenúa en el estrépito ambiental de la declamación barroca o en la gracia vagorosa de la elegancia romántica. Goya por el contrario afronta los rasgos singulares, los rictus de la faz y del alma que diferencian a un hombre de los demás. Su estética en el retrato puede definirse por oposición a la de Goethe. Este quería que el arte completase la Naturaleza a la manera griega creando los tipos formales que «por debilidad interna o por algún obstáculo exterior no han podido realizarse en las apariencias singulares». Goya en cambio busca en cada ser su apariencia más irreductible a cánon y generalidad, su pergeño más aristado y centrípeto. Con un respeto a la personalidad que es su mejor exaltación, Goya ve a la humanidad fragmentada en ejemplares impares, más diferenciados entre sí, que cosmos distintos. Y desde esta noción del destino singular de cada hombre, Goya inquiere los rasgos que desgajen a cada modelo de la homogeneidad somática y hasta de las coincidencias históricas que las unifiquen. Por este Goya carece de fórmula iconográfica. Su pincel se ajusta como una coraza a la psicología de cada modelo. No hay ninguna actitud preconcebida a la que se adapten sus protagonistas. Ni siquiera ese mínimo énfasis de reposo, con el que Velázquez dignifica a sus personajes. Goya los dispone en el lienzo enteros y excluyentes, dueños y reveladores de todo su panorama vital. Como un haz que reune el pasado y el futuro, así se exhiben estos fuertes retratos irradiantes de todo su destino. La obsesión de Goya de descubrir en cada ser sus rasgos más característicos y picudos le lleva a las violencias expresivas de los «Caprichos» y de los «Disparates». Pues bien, esta misma musa que recluye a cada línea, en su significación más mordiente y extracta es la que dispone esos retratos ineludibles como bloques. Es como retratista donde puede seguirse una línea evolutiva de Goya sin los altibajos y reacciones imprevisibles de los demás aspectos de su arte. Aquí el proceso de su tiende inflexiblemente a una mayor concentración, a un más vigoroso y seco realce de los caracteres unívocos. La mirada de Goya se va haciendo cada vez más incisiva y selectiva de los rasgos esenciales. Todas las actitudes, aun las más anodinas efluyen la intimidad del modelo. La caracterología española, presenta en estos retratos el más rico repertorio de tipos humanos. Todos los matices de la personalidad se dan en el reducido ámbito de esta Exposición de «Retratos Ejemplares». Desde la dulce y aniñada distinción de la Condesa de Chinchón, hasta el voluptuoso desenfado de la Marquesa de Lazán. Desde el petulante señoritismo del Duque de Fernán-Núñez, hasta el amargo ensimismamiento de Jovellanos.

(Prohibida la reproducción)

El Dr. Juan Alzina y Melis

especialista en enfermedades nerviosas y mentales, visitará en Palma el día 21 y 22 de 9 a 11 mañana y de 3 a 6 tarde en el consultorio del Dr. Solivellas, calle San Felio n.º 9.

Modelo 20 - A. Sello en plata de ley con foto-esmalte y tapa con iniciales (GRAN MODA)

Gratis

PARA PROPAGANDA, se le confeccionará y remitirá por correo bonita sortija de PLATA, forma sello, con foto-esmalte, Envie fotografía y medida del dedo (una tira de papel o un hilo)

ESTUDIOS MADRID

Apartado 10.043 - MADRID

AMPLIACIONES FOTOGRAFICAS

Enseñanza

DELEGACION ADMINISTRATIVA DE ENSEÑANZA PRIMARIA

De acuerdo con la Orden de la Dirección General de Enseñanza Primaria de 2 de los corrientes, el plezo de reclamaciones para las Maestras destinadas en la segunda parte de lConcurso de Traslados comprendidas en la relación que empieza con doña Monserrat Puigserver núm. 3.118 de 1941 y que concluye con doña Manuela Soto Vázquez núm. 851 de 1944, terminará el próximo día 22 (inclusive).

Palma 17 de agosto de 1946. — El Delegado, L. Miró de Mesa.

—:—

Publicada en el B.O. del Estado del 15 de los corrientes la lista única de opositores aprobados a plazas de 10.000 habitantes, en virtud de Orden Telegráfica de la Superioridad, se abre un plazo que terminará el próximo día 25, para la solicitud de vacantes, cuya relación ha sido publicada en el B. O. del E. de 10 del actual

Palma, 17 de agosto de 1946. — El Delegado, L. Miró de Mesa.

Recuerdos de antaño

Telegrama ingenioso

Por Natalio RIVAS

(Exclusivo para BALEARES)

La sátira política que fué famosa por su donaire y gracia durante el siglo XIX, adquirió su mayor ingenio y virulencia en las postrimerías del reinado de Isabel II.

El ambiente revolucionario se respiraba en todo el país. Desde el extranjero dirigía el general Prim una vasta conspiración que tenía ramificaciones en toda España y comprometida a una parte considerable del ejército.

Mientras vivió O'Donnell, la conspiración contra el trono encontraba dificultades para triunfar, porque los generales duque de la Torre, Serrano Bedoya, Izquierdo, Dulce y otros más, así como el ilustre marino Juan Bautista Topete, todos pertenecientes a la Unión liberal, estaban contenidos y frenados por el Duque de Tetuán, que a pesar de hallarse voluntariamente desterrado en Biarritz por haber sufrido la ingratitud de la Soberana, su fé monárquica era tan fervorosa que no se decidió a tomar parte en la maniobra subversiva.

Murió el referido caudillo, en el destierro, en noviembre de 1867 y libres ya sus correligionarios de la presión que sobre ellos ejercía, se entendieron con Prim y la revolución tomó unas proporciones de tanto volumen que, triunfó definitivamente en Alcolea.

Durante aquel último período de la monarquía, la campaña de la prensa de oposición se recrudeció de manera muy considerable, y en Madrid y en provincias, lo mismo los periódicos serios que los satíricos acometían sin descanso utilizando todas las armas y recursos imaginables.

Escritores tan notables como Juan Alvarez de Lorenzana, Carlos Rubio, Nicolás María Rivero, Adelardo López de Ayala y otros que sería largo enumerar, agotaban su talento escribiendo artículos, alguno de los cuales se hicieron célebres; y poetas de tan regocijada y fecunda inspiración como Manuel del Palacio y Eusebio Blasco, derramaban las sales de su privilegiado ingenio en composiciones satíricas tan finas y a la vez tan intencionadas, que levantaban ampollas en la piel de los gobernantes.

Al año siguiente de morir O'Donnell, falleció Narváez el 22 de Abril de 1868, y la Reina mal aconsejada, entregó el poder a Luis González Bravo, talento singular y orador elocuentísimo pero que, en aquellos momentos difíciles y angustiosos significaba una provocación. No quiso, la que llamó el gran Aparicio Guijarro, reina de los tristes destinos, seguir el consejo del honrado y respetable Marqués de Miraflores, que le sañaló soluciones que acaso hubiera salvado el trono.

Y aquí viene lo del telegrama que fué tan popular en los días que se publicó y que seguramente el transcurso de tantos años ha dado lugar a que esté totalmente olvidado, pero que merece recordarse por curioso.

No tengo seguridad qué periódico lo publicó aunque me parece que fué «Gil Blas» que era el más leído de todos los que empleaban la sátira y en el que escribían Manuel del Palacio y Eusebio Blasco.

Figura como se verá en seguida, que O'Donnell lo dirige desde el infierno a su amigo de mayor confianza que fué Posada Herrera, y decía así:

Querido Posada Herrera,
Infierno cuatro de Mayo.
Ayer llegó don Ramón,
Y hoy le ponemos el rabo.
Se espera con impaciencia,
A don Luis González Bravo.

No hay que decir el éxito que tuvo y lo mucho que se celebró la ocurrencia.

(Prohibida la reproducción)

(Viene de la primera columna de esta página)

Además, el absoluto, punzante, lúgubre silnecio de tales lugares bien prueba que los abandonaron espantados ante la intrusión de todas esas gentes, con su luz cegadora, sus bromas de café, sus carteles, sus barcas».

—Amigo mío —hube de decir— no me explico, en manera alguna, esas «bontades» del poeta propagandista de Mallorca, como no sea por desmedido afán de singularizarse, o por interesada competencia turística.

—Y menos se lo explicaría usted, si supiera que Francis de Miomandre fué huésped de honor del Hotel Formentor, de esa maravilla turística ideada por el artista sudamericano Adán Diehl.

Las luces del Puerto titileaban en lontananza con sus cambiante rojo y verde, cuando dimos por terminada nuestra «seance».

Nos despedimos cordialmente.

Inolvidable amiga. Con esta van dos las tabarras epistolares que te he soltado.

Perdóname. Adiós. Adiós.

Por la transcripción,
PEDRO FERRER GIBERT

Coñac Sibarita 1880

Otro producto de fama mundial, elaborado por la misma institución creadora del quinado de fama universal, el Vino Milagroso León XIII.——d. v.

M.C.D.

DEPORTES

Ahora estamos más tranquilos...

Cada vez que pasa igual, ocurre lo mismo (Pero, grulio). Hablamos de futbol un día y al otro los problemas que hemos señalado, se nos presentan resueltos con una claridad meridiana que no deja lugar a dudas.

Hace de ello solo unos días. Nos quejábamos de que un equipo no tenía todavía completado el cuadro de sus jugadores, y hacíamos hincapié a quien fuera para que aportara su granito de arena para ayudar a la consecución de las firmas que se nesecitaban.

Al día siguiente, como por arte de magia, todo resuelto. Hay más de once jugadores firmados, todos de clase excepcional. Hay de todo en abundancia y hasta euforia, que desde hace muchísimo tiempo había desaparecido.

Ya no se trata de un equilibrio para mantenerse en II, sino de un gran conjunto para tener aspiraciones de elevada categoría. Hay esperanzas de ascenso. Eso es lo que hemos leído y lo que nos ha causado tanta satisfacción.

Ahora, amigos lectores, después de las manifestaciones de quienes pueden estar más enterados que nosotros, etsamos más tranquilos.

Nos quejábamos de que no se publicara la lista de todos los jugadores disponibles, pero ha aparecido la lista completa, y ya sabemos con que contamos.

Después de todo, si los que han de manejar a los jugadores —léase entrenador y directivos— creen que con los firmados hay más que suficiente para estas aspiraciones que han dejado al descubierto en la prensa, nosotros encantados. (Al llegar a este punto de nuestro comentario, llega corriendo un directivo de la entidad a que hacemos referencia. Entra en escena y nos dice: No comenteis estas dclaraciones. Están hechas hace tiempo. Se hicieron para «Marca» y desde entonces para acá, las cosas han variado.)

¡Bueno!... ¿Y ahora cómo vamos a seguir la crónica para que resulte interesante? Creíamos que estaba todo hecho, que ya no habríamos de preocuparnos más de ficherías y resulta que no es así. Hay que preocuparse, no hay que estar tranquilos, hay que esperar todavía.

Pero no me va a faltar hoy algo que contaros:

Estuve en el local del club. Saludé a varios directivos. Se me recibió con cordialidad e ironía. Quedé situado en un ángulo, mirando gestos y observando lo que me interesaba. Ellos seguían con sus bromitas y sus cosas. Pero vino la parte seria. Fueron estas palabras: «Deme Vd. la dirección de Barinaga. Dénme Vds. unos contratos»...

El señor que así hablaba, era uno de los directivos grandes. Pude adivinar que había preparativos de viaje. Se acabó el telegrama y la carta. Desde ahora, las gestiones, directamente. La temporada veraniega está demasiado adelantada para que pueda seguirse por estos caminos. Ahora vamos bien.

En la última reunión que tuvieron los directivos del Mallorca (sin querer solté el nombre del club; ruego perdón) iban a acordar la adquisición de los jugadores Pío y Barinaga, pero la duda que se les había presetnado sobre si trabajaban o veraneaban, hizo que no lo acordasen. Serenadas ahora las aguas, proceden a llevar a efecto lo que tenían pensado y lo celebramos de veras.

Pero, nuevamente, estas adquisiciones van a hacerse con el sacrificio de unos pocos. ¿Cuándo podrá contarse con la «pesetita» de todos?

Nos interesa hacerles ver a estos señores directivos: Que el Mallorca, por aquello de que ahora es el único representante balear en la II División, es el equipo de todos y por tanto, si fracasara, el fracaso nos alcanzaría a todos con sus salpicaduras. Bien está que realicen este sacrificio anticipado, pero que cuenten en que hay muchas, muchísimas personas que ayudarían al club, si supieran que dándole aportaciones de 25 ó 50 pesetas le podrían ayudar. De los que hay menos, son de 3.000.

Y créanlo de una vez. El futbol, es cosa de los modestos y ya que con los grandes hay tan poco que hacer, no estaría de más probar con aquellos. Estoy seguro que tendrían éxito.

¡Ah! y otra cosa. A cambio de estas 25 ó 50 pesetas, nada pedirían. Las regalarían con muchísimo gusto. Y si quieren probarlo, que hagan la prueba; tal vez entonces comprendan el grado de razón que asiste a toda esta gente, que insistentemente nos pregunta: ¿tendremos equipo?

Creo que se hizo ya la prueba. Anunciaron la inscripción de socios de «duro» y tuvieron que cerrala rápidamente por haberse presentado más solicitudes de obreros que las que esperaban. A todos estos, se les pide una cuota extraordinaria para ficheo de jugadores y sin chistar siquiera aportan el durillo, muchos un montón de miles de pesetas.

Se nos dirá que con estas aportaciones, tardarían más en solucionar la cuestión económica, pero se les puede contestar que se resolvería, porque si bien las aportaciones serían insignificantes, no por ello dejarían de ser dignas de tenerse en cuenta y tal vez que para ellos tiene muchísimo más valor, que para al final, constituyeran una verdadera lección.

Mientras esperamos qué derroteros adopte el club celebremos la decisión tomada de adelantar lo que sea una vez más, en beneficio del equipo. Y celebrémoslo también, porque esta decisión, hace que el título, escrito primeramente en son de broma, quede tal cual estaba, pero en serio. Después de todo, es para estar tranquilos, pensar que sale un directivo de viaje en busca de los tres elementos precisos. Dspués sí que es verdad que el equipo quedará completo. Hasta entonces, empero, no podríamos decir que se ha hecho lo que se debía

RAT

Sigue su marcha el Torneo Internacional de Ajedrez

Groninga 17. (Servicio especial de Alfil). — En la tervera jornada del Torneo Internacional de Ajedrez se han registrado los siguientes resultados:

L. Szabo (Hungría) gano a Boleslavsky (Rusia), en la 31 jugada; R. S. Teiner (Estados Unidos) y M. Vidmea (Yugoeslavia) hicieron tablas después de 31 jugadas; Max Cuwe (Holanda) venció a Christoffel (Suiza), en la jugada 34; Benebe (Estados Unidos) venció a Erin Lindin (Suecia) en la jugada 42; A. Okel y De Gallaway (Bélgica) y Anajdorf (Argentina) hicieron tablas; Tartakover (Francia) y S. Motov (Rusia) hicieron también tablas.

—

Groninda 17. (Servicio especial de Alfil). — En el Torneo de Ajedrez que disputa e nesta ciudad se han registrado los siguientes resultados:

E. Floha (Rusia) venció a A. Yanofeky (Canadá) después de 52 jugadas; Kotoff venció a Flohr; Tartakower a Vidmar; Botwinik a Lundin; Yanofsky y Stolz hicieron tablas; Botwinnik venció a Smysloff.

Los partidos señalados para hoy son lis siguientes:

Vliman — Kotoff; Yanafsky — Tartakower; Kotmauer — Florh; Christoffel — Stolz; Guimard — Elwe; Najdork—Beanstein; Szazo — Okelly; Lundin — Boleslavsky Smysloff—Denker y Steiner—Botwinnik.

Esta tarde a las siete en "Buenos Aires"

Interesante partido de Copa

Esta tarde a las siete tendrá lugar en el campo de «Buenos Aires» el segundo partido para la disputa del Trofeo «Ron del Moro», entre los equipos del Isleño y una selección del C. D. Español. Como ya indicábamos en nuestra edición de ayer, el primer partido fué ganado por los «isleñistas» por la mínima diferencia de uno a cero, si bien en aquella ocasión los «españolistas» no pudieron presentar su cuadro completo.

Para el partido de esta tarde, definitivo para la adjudicación del Trofeo, ambos equipos presentarán sus cuadros completos, estando decididos los del C. D. Español a recuperar la ventaja que adquirieron sus contrarios en el primer encuentro y al mismo tiempo remontarla si es preciso, para poder optar al trofeo. Por su parte los del «Isleño», saldrán decididos a mantener la ventaja adquirida en el primer encuentro.

Sin duda esta tarde en «Buenos Aires» se podrá presenciar un buen encuentro, ya que ambos equipos figuran jugadores de renombrada valía, que para este encuentro ha reformado los cuadros de estos conjuntos de III Regional.

Para el partido, que dará comienzo a las siete en punto de la tarde, regirá la entrada única de una peseta, ya que dicho encuentro figura incluido en el programa de fiestas de San Magín.

Ayer marcharon en el "Cíclope" los piragüistas del S. E. U.

En visita de despedida cumplimentaron al Sr. Gobernador

Ayer por la mañana el Delegado Nacional de Deportes del S. E. U. y Jefe del equipo de piragüistas que han efectuado recientemente la travesía del Mediterráneo, don Jorge Hernández Bravo, juntamente con sus compañeros de expedición estuvo en el Gobierno Civil al objeto de saludar al señor Gobernador en visita de despedida y al par que darle las gracias por las atenciones de él recibidas, hacerle entrega de una de las palas-remo que han utilizado en su odisea en la que figura el autógrafo de los trece participantes, además de una placa de plata que lleva la siguiente inscripción:

«Al Gobernador Civil y Jefe Provincial del Movimiento camarada José Manuel Pardo Suárez, en recuerdo de la travesía en piraguas Alicante-Palma, realizada por los camaradas del S. E. U.: Jorge Hernández Bravo, Jesús Duque Recio, José Guillén Marquina, Luis San Juan Benito, José Hurtado Martí, Hernando Callejo García, José Bueno Berrocoso, José María Hernández Rubio, Ramón Bosch Pérez, Eugenio Martín Pasalodos, Mariano Aróstegui, Manuel Paniagua y Juan Antonio Armentía. — Agosto 1946».

El señor Pardo Suárez recibió con gran satisfacción la visita de sus antiguos camaradas y compañeros de estudios, agradeciéndoles la atención y obsequio.

La entrevista fué altamente cordial y afectuosa.

* * *

Esta madrugada a las cuatro han salido a bordo del «Cíclope» para Alicante, desde donde proseguirán viaje a Madrid, los deportistas encuadrados en las disciplinas del Sindicato Español Universitario, que con tanto éxito han efectuado la travesía del Mediteráneo en frágiles piraguas.

Los simpáticos piragüistas marchan encantados del éxito de su hazaña y muy agradecidos de las atenciones de que han sido objeto por parte de nuestras autoridades, así como de la cordial acogida de que han sido objeto por parte del público en general desde que pisaron tierra balear.

Durante la mañana de ayer estuvieron entregados a la visita y despedida de las autoridades y jerarquías del Movimiento iniciando aquéllas por el Excmo. señor Capitán General, visitando luego al Excmo. Sr. Gobernador Civil, el Excmo. Sr. Almirante, el Comandante de Marina, el Delegado del Frente de Juventudes y el Jefe Provincial del S. E. U., a todos los cuales y como recuerdo de la travesía fueron entregando sendas palas-remos de los que utilizaron en la travesía, en la que figuraban los autógrafos de los trece deportistas que participaron en la gesta

Al Delegado del Frente de Juventudes le hicieron además donación de las tres piraguas en que han efectuado su arriesgada y difícil travesía, para que sean utilizadas para su esparcimiento y entreno por los Flechas Navales de esta Delegación.

En todas las dependencias visitadas fueron cordialmente recibidos, agradeciendo los visitados la atención y obsequio.

Que lleven buen viaje y mejor recuerdo de su breve estancia entre nosotros les deseamos.

Han comenzado en La Coruña los Campeonatos de España de Boxeo del F. de J.

La Coruña 16. — En un ring montado al aire libre, en el campo de fútbol de entrenamiento del Estadio, han dado comienzo esta mañana las primeras eliminatorias de los IV Campeonatos Nacionales de Boxeo del Frente de Juventudes.

Se celebraron siete combates y la distancia en todos ellos fué de cinco asaltos de dos minutos de duración, con uno de descanso, se registraron los siguientes resultados:

Pesos moscas, González, de Alicante, vence a San Clemente, de Guadalajara, por exceder este del peso; Pesos moscas, García, de Valencia, gana a Gerna, de Madrid, por puntos; pesos gallos, Bermejo, de Guadalajara, contra Martínez de Barcelona, venciendo este último opr abandono del contrario en el segundo asalto; pesos plumas, Alonso, de Zaragoza, contra Luján de Valladolid, venciendo este último por puntos; pesos plumas, Cruz, de Toledo, contra Romero, de Badajoz, venciendo este último, por puntos; pesos plumas, Yaque, de Guadalajara, contra Arribas, de Valencia, venciendo Yaque por puntos; pesos ligeros, bravo, de Guipúzcoa, contra Gutiérrez, de Valladolid, ganando el primero por abandono de su contrario, en el segundo asalto.

Todos ls combates resultaron muy emocionantes y reñidos, y fueron presenciados por un numerosísimo público, que aplaudió con eutsiasmo a todos los participantes.

Esta tarde, a las seis, comenzarán en el Estadio Municipal, las primeros eliminatorias de los XII Campeonatos Nacionales de Atletimismo del Frente de Juventudes. — Alfil.

—

La Coruña 17. — Esta mañana continuaron en el Estadio las eliminatorias de los Campeonatos Nacionales de boxeo del Frente de Juventudes, con los siguientes resultados:

Pesos mosca: Domingo, de Santander, vence a Fernández, de Oviedo, por abandono de este en el segundo asalto; pesos gallos, Prades, de Castilla, vece a Alcalde, de Zaragza, por fuera de combate en el segundo asalto; pesos gallo, verdú, de Alicante, vence a Merejón de Murcia, por inferioridad en el quinto asalto; pesos gallos, Cerdó, de Baleares, vence a Núñez, de Pontevedra, por puntos; Pinedo, de Guipúzcot, vence a Plaella de Gerona por exceso de peso de este; Yague, de Oviedo, vence a Banroman de Salamanca, por no dar este último el paso; pesos gallo, Bar, de Huelva, vence a Martes, de Sevilla, por inferioridad manifiesta de este en el segundo asalto; peso pluma, Lirio, de Guipúzcoa, vence a Porda, de Oviedo, por puntos; peso pluma, Ugeda, de Barcelona, vence a Millares, de Murcia, por puntos; peso pluma, Ugeda, de Barcelona, vence a Millares, de Murcia, por puntos; peso pluma, Ganzález, de Cáceres, vence a Calero, de Huelva, por abandono; peso ligero, Martín, de Pontevedra, vence a Ibañez, de Madrid, por puntos.

Las peleas de hoy fueron presenciadas por numerosísimo público, que superó al número que acudió al Estadio en jornadas anteriores, a pesar de que durante toda la mañana cayó abundante lluvia. — Alfil.

VIII Vuelta Ciclista a Mallorca

Organizada por "BALEARES" y patrocinada por el Gobernador Civil

La Alcaldía de Muro es la primera en depositar el importe de los premios de su etapa en «BALEARES»

Se cursan ya las invitaciones a los peninsulares

Ayer, estuvieron en nuestra casa, el Sr. Alcalde de Muro y el Secretario de dicho corporación, para hacer entrega en Administración, de las 750 pesetas, importe de los premios de la etapa que como es sabido finaliza en dicha población.

La Alcaldía de Muro, ha sido la primera en hacer efectiva esta cantidad, anunciándonos que los trabajos preparativos del final de etapa estaban adelantadísimos y que para darles cima, es preciso conocer el número exacto de corredores y acompañantes que han de tomar parte en la Carrera, al objeto de prepararles los boletines de alojamiento respectivos.

Como es sabido, la Prueba Ciclista denominada VIII Vuelta a Mallorca, es de una envergadura tal, que ha hecho necesario hacer constar en el Reglamento, que solo podrán tomar parte en ella los corredores seleccionados por la Organización ya que se piensa hacerla en un número que no podrá esceder de 50 corredores.

Por el momento, y de los mallorquines, se toma en cuenta la admisión de:

GUAL, CAPO, FOMBELLIDA, PALMER, SASTRE, RIBAS, FLAQUER, TIMONER I, CLADERA, GELABERT, MARTORELL I, MONSERRAT, BARCELO, COLL, BOVER y ESCARRER.

Esta lista de mallorquines podrá ser ampliada, caso de que las solicitudes que se recibieran merecieran la aprobación del Comité Organizador.

Han sido ya invitados particularmente:

Delio Rodríguez, Pastor Rodríguez, Emilio Rodríguez, Fermin Trueba, Julián Berrendero y Antonio Martín.

Han sido admitidos en la carrera:

Antonio Andrés Sancho, Olmos, Juan Jimeno y Costa.

Se cursarán invitaciones a:

L. Gandara, Gutiérrez, Mancisidor, Langarica, Aguirrezabal, Landa, Vidaurreta, Orbaiceta, Lahoz, Cabestreros, Miró, Bernardo Ruiz, Montes, Carretero y Víctor Ruiz.

Se han invitado a los equipos extranjeros de:

Suiza, Luxemburgo, Holanda, Bélgica e Italia.

Dentro de muy breves días, estaremos en conocimiento de más detalles relacionados con la inscripción, que no demoraremos un solo instante en darlos a conocer a nuestros lectores.

La organización de la VIII Vuelta Ciclista a Mallorca, sigue su marcha ascedente y todo hace prever que será una de las pruebas más importantes que este año se hayan celebrado en España.

¡CABALLISTA!
No olvides esta fecha:
8 de Septiembre
ni este lugar:
Son Servera
que han de ofrecerle el más emocionante espectáculo hípico de todos los tiempos

Noticias sueltas

LOS SOVIETS TOMARAN PARTE EN EL CAMPEONATO EUROPEO DE ATLETISMO

Oslo 17.—(Servicio especial de Alfil).—El Comité de Deportes de los Soviets ha anunciado hoy que atletas soviéticos participarán en los Campeonatos europeos que tendrán lugar en Oslo el próximo día 22. Entre los atletas figuran varias mujeres que han establecido marcas nacionales en los 100 metros. 100 metros vallas, lanzamiento de disco, etc.

LAS ADQUISICIONES DEL MALAGA

Málaga 17.—El Club Deportivo Málaga va terminando el fichaje de los nuevos jugadores, ya han realizado dos adquisiciones: La del defensa Rafa, procedente del Atlético Aviación y la del guardameta Coma, que se decía iba a fichar por el Oviedo.—Alfil.

CALAMITA NO PUDO BATIR LA MARCA DE MARTINEZ EN LOS 200 M. ESPALDA

Santa Cruz de Tenerife 17.—El nadador Francisco Calamita ha intentado esta tarde en la piscina del Club Náutico batir la marca nacional de los 200 m. espalda, que detenta Manolo Martínez en 2 minutos, 41 segundos, 4'10. Calamita no logró su propósito, pues invirtió el tiempo de 2 minutos, 42 segundos 4'10.—Alfil.

HOTEL IGUALADINA
Céntrico y familiar. Pensión 25 ptas. San Pablo, 23. Barcelona.

M.C.D. 2022

Talleres PALMA

Aragón, 63-67 Jaime Pallicer Tel. 3091

Talleres Oficiales D K W

Reparaciones con PIEZAS LEGITIMAS D K W
Suministradas por FINAZAUTO, S. A.

Especialidad en MOTORES DIESEL

S. de Griñó Rábert
AUTOUNION
PALMA DE MALLORCA

Hotel Formentor

Domingo día 18 y Miércoles día 21

Dos únicas actuaciones de la bellísima y genial danzarina escandinava

AYOE

Cedida por el Restaurante Monterrey de Barcelona

PROXIMA APERTURA

FRUTERIA SELECTA

MANTEQUERIA «LA SELECTA» tiene el gusto de comunicar a su clientela y público en general, que en breve plazo tendrá a disposición de todos una sección destinada a frutas seleccionadas del país

FRUTERIA SELECTA

Servicio a domicilio

Vallori, 39 y 41 — Teléfono 3170 — PALMA

De sumo interés para V. señora

Baterías de cocina de aluminio extra-fuerte

a plazos de ptas. 65 mensuales.

Además puede V. combinar un buen lote para su HOGAR a base de:

Cacerolas, Ollas, Hervidores de leche, Cazos, Potes de aluminio, Platos blancos hondos, llanos y postre en loza fina. Vasos agua. Juegos vasos, etc. todo ello con FACILIDADES DE PAGO

INFORMESE O VISITE

QUILLET - P.º Generalísimo, 50

Sucesos

UN IMPORTANTE SERVICIO DE LA POLICIA

Son detenidos los autores de varios robos

Desde hace días, se tenía conocimiento en la Comisaría de Policía, de que varios individuos se dedcaban a cometer robos de importancia en esta Capital, en vista de ello el Comisario Jefe don Leandro Pérez, dispuso que por un Inspector y varios Agentes de la Brigada Criminal, se iniciaron bajo su dirección la práctica de activas gestiones para la busca y acptura de dichos maleantes, las que no tardaron en dar resultado positivo, siendo detenidos en un café de un suburbio apartado, de esta Capital, los conocidos delincuentes Antonio Salvá Basilio (a) Meca y Jaime Moragues Busquets, este último llegado recientemente del Penal de Puerto de Santa María, de cumplir condena

Conducidos a la Comisaría de Policía, e interrogados por los Agentes, resultaron ser los autores de un importante robo de aceite efectuado el día 4 del actual en un almacén sito en la calle Espartero núm 13, de esta Capital propiedad de Juan Florit Pons, en donde para realizar el hecho, tuvieron que escalar la finca desde la calle a un terrado, en el que practicaron un agujero por el que y con una cuerda se descolgaron al interior de dicho almacén y una vez en su interior abrieron las puertas de la calle y sacaron una considerable partida de aceite, la que trasportaron seguidamente a una casa próxima de un amigo suyo llamado Cristóbal Janer Capellá que vive en la calle Capitán Crespi Homar núm. 18, en donde la tuvieron almacenada y desde donde la iban repartiendo a diferentes compradores los que en número de seis fueron también detenidos. Dicha partida de aceite ha podido ser en su mayoría recuperada, habiendo costado gran trabajo el conseguirlo dado que los compradores la habían ya a su vez vendido en pequeñas partidas

Los mencionados individuos resultaron también ser los autores de otro robo efectuado en la mansión del Marques de la Cenia, de donde sustrajeron la cantidad de 49 sábanas, de hilo y en perfecto estado, cuyas sábanas habían ya vendido a bajo precio o sea por la irrisoria cantidad de quince pesetas, cada una a un tal Manuel Jodar Oliveros domiciliado en la calle Colon núm. 11, el que a su vez ya las había vendido entre esta Capital y diferentes pueblos de la isla, las que no obstante han podido ser recuperadas un número de ellas.

Penetraron también los mencionados maleantes y durante la madrugada no obstane estar sus moradores durmiendo en un chalet sito en la barriada de Son Armadams, en donde se apoderaron de todos los comestibles que había en la despensa de la casa.

También limpiaron de comestibles y durante las horas de la madrugada otro chalet de la calle Son Armadams, en el que para introducirse destrozaron la puerta de una ventana.

Dichos detenidos con todo lo recuperado, fueron puestos a disposición del Ilmo. Sr. Juez de Instrucción de Guardia.

EN MANACOR SE QUEMAN DOS PAJARES Y UNA CASA

No hubo desgracias personales

Sobre las 5 horas del día 15 actual tuvo noticia la guardia civil del puesto de Manacor de que en una casa de la calle del Remedio de dicha ciudad, se había producido un incendio.

Trasladada la pareja al lugar de la ocurrencia encontró que la casa señalada con el número 47 de dicha calle era presa de las llamas, procediendo acto seguido en unión del vecindario a sofocar el elemento, lo que se conseguía al cabo de unas dos horas y después de incesantes esfuerzos.

No tuvo que lamentarse desgracia alguna personal, si bien el edificio queda reducido a escombros y quemados, en parte los dos edificios colindantes.

Dicha casa es propiedad de Francisco Sansó Pascual, de 73 años El fuego se inició en el pajar de la misma, quemándose, además, unos 1.500 kgs. de paja calculándose las pérdidas totales en unas 3.000 pesetas

Del pajar anteriormente citado se corrió el fuego al pajar de la casa colindante, propiedad de Antonia Esteirich Riboa, quedando reducido a cenizas y quemada la paja que contenía, cuyas pérdidas se cauculan en unas 2 800 pesetas.

También se propagó el fuego a la casa núm 43 de la misma calle, propieda dde don Bernardo Febrer Truyols, en donde pudo ser extinguido el elemento, si bien se quemó también el pajar y paja que en él había almacenada, ascendiendo las pérdidas a 3.000 pesetas.

De las diligencias practicadas se demuestra claramente que el incendio se inició en la casa de Francisco Sansó Pascual, por abandono y apatía del mismo, sin embargo se estima casual.

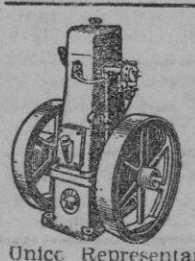

"VELLINO" "NOVA"

Informes Bar Sol. Teléf 108 Inca Sábados Café Colonial Teléfono 1076 Palma.

Unico Representante Exclusivo

Juan Compañy

Ruido, 19 Telf 18 — La Puebla

Venta de Motores de toda clase

TOROS

La segunda de Feria en Gijón

Gijón 17. — Segunda de Feria Seis del Conde de la Corte para Pepe Luis Vázquez, Pepin Martín Vázquez y Rovira.

A las tres de la tarde hubo de aplazarse el festejo para dejor el ruedo en condiciones, ya que comenzó a llover torrencialmente. Buena entrada.

Primero. Pepe Luis lo recibe con cinco verónicas magníficas y remata con media. (Eonrme ovación). Tres puyazos. Los tres matadores son ovacionados en quites Tres pares. Pepe Luis inicia la faena con cuatro ayudados excelentes cinco naturales los tres últimos soberbios, que enlaza con el de pecho. (Gran ovación). Con la derecha da pases en redondo, dos molinetes, nueva serie de derechazos, y adornos. (El público puesto en pié le aclama). Cuatro pinchazos entrando bien y un estoconazo del que dobla el toro. (Gran ovación, saludos desde el tercio). El toro es ovacionado en el arrastre.

Segundo. Pepin tarda en lancearlo y al fin lo hace sin lucimiento. Dos puyazos y un refilonazo. Tres pares, Pepin no puede lucirse por las condiciones del bicho que esta muy huidizo. Consigue hacerle pasar con unos muletazos por bajo. Sigue la faena y el toro se le va por dos o tres veces. Iguala y suelta dos pinchazos y media perpendicular entrando bien (Aplausos).

Tercero. Rovira lo recibe con cuatro verónicas con los pies juntos. El picador «Sevillano» cae y pasa a la enfermería. Tres pares, de los que se caen dos palos. Rovira brinda al pública y comienza con cinco estatuarios soberbios pasándose el toro por la barriga. (Gran ovación). Dos naturales, en redondo, magníficos, doblándose muy bien. Faena valentísima a bas ede rodillazos tocaduras de pitones y adornos. (El público aplaude el valor y buena voluntad de Rovira). Entrando muy bien clava una gran estocada de la que dobla el bicho. (Gran ovación, vuelta y saludo).

Cuarto. Pepe Luis pone al público en pié al lancear por verónicas. Cinco lances soberbios. (Ovación). Dos puyazos derribando. Dos pares. Pepe Luis comienza la faena con tres pases por alto, en el centro de la plaza hace una faena soberbio. Cuatro naturales y el de pecho, y un molinete. Otros cuatro naturales, el de pecho, varios de costadillo. Termina de una gran estocada. En este momento empieza a llover y el público se refugia. (Gran ovación, vuelta y saludo)

Quinto. Es magnífico. Pepin lo saluda con cinco verónicas. Tres puyazos. Tres pares. Pepin que presenta el pantalón roto por haber sido tocado en su primer enemigo brinda al público. Cinco muletazos por alto imponentes. (Enorme ovación). Otro dos en redondo, tres naturales que remata con el de pecho (La plaza en pié le aclama). Tres en redondo soberbios. El toro es magnífico y Pepin continúa su maravillosa faena con dos pases de costadillo y un molinete entre los pitones. Una gran estocada hasta el puño y como tarda el toro en caer, descabella. (Enorme ovación dos orejas, vuelta, saludo desde los medios).

Sexto. (Siguen los aplausos a Pepin que se retira a la enfemeria). Rovira lo recibe con dos verónicas de rodillas. De pié torea quieto remata con media (Ovación). Tres puyazos y tres pares. Rovira comienza con cuatro estutuarios sin enmendarse que liga con un farol (Ovación). Cinco naturales enormes que termina con el de pecho. En el centro del ruedo da seis manoletinas magníficas, pases en redondo y adornos. Entra a volapié y deja una estocada en lo alto. Se precipita y requiere el estoque para descabellar y después de dos intentos el animal dobla (Enorme ovación, dos orejas rabo y salida en hombros).

La corrida termina en medio de una lluvia torrencial — Cifra

Alcoholes, Perfumería y Licores

Precios limitados

Sociedad General Mallorquina, S. A.

JAQUOTOT 4 frente Convento Capuchinas

La casa mas antigua de Palma
Teléfono 2522

Tinta Pelikan

Especialidad para la península

C. D. PATRIA

En Pont d'Inca

Hoy Gran Verbena

2 ORQUESTAS 2

Columbia-Ritmo y Melodía

HABRA SERVICIO DE AUTOBUSES

COLOSAL VERBENA en

-SINEU-

Hoy 18 a las 23

LA INSUPERABLE ORQUESTINA CADETES y la LOCAL

Habrá un baile sorpresa - No dejeis de verlo

"SACRINOL"

EL MEJOR SUBSTITUTO DEL

AZUCAR

DE VENTA EN: TODAS LAS FARMACIAS

SOBRE 1 PESETA TUBO 6'30 PESETAS

Y CENTROS DE ESPECIFICOS (CCS.8821)

A&M MARCA REGISTRADA

Coñac Gran Reserva

1865

Super-fino

Anuncios telegráficos clasificados

Hasta 10 palabras. 2'50 ptas Cada palabra más. 0'25 ptas. — Los anuncios con referencias en esta Administración, aumentan un 50 por ciento

Estos anuncios se reciben en la Administración de BALEARES, calle Uanús, n.º 2. Teléfono 1745. Por correo pueden remitirse a: «BALEARES. — Apartado 22. — Palma de Mallorca.» — Fuera de Palma pueden encomendarse a nuestros Corresponsales locales.

VENTAS

Ningun artículo usado podrá venderse según lo dispuesto en la Legislación vigente, a mayor precio del 80 por ciento señalado en la tasa

VENDO dormitorio completo, perfecto estado. José Anselmo Clavé 46.

VENDO, gran ocasión Batidora pequeña sin estrenar propia para pequeña industria de pastelería o granja. Marqués de la Cenia, 101. Son Alegre.

CARPINTERIA Antonio Monserrat Vendo puertas y persianas uadas y nuevas, presupuestos económicos en norte, cepí, abeto Plaza de Pedro Garau, 14

VENDO Cocina grande, seminueva, funcionamiento leña o aceites pesados. Razón esta Administración.

POR 20.000 pesetas vendo, frente al mar, una casa entre La Marina y Es Barcarés de Alcudia. Informes: Francisco Sancho, 34, 2.º-1.ª. Juan Homar.

CASA con piso, nueva, 69.000 pesetas. 4 %. Razón Administración.

VENDO Radio Bayona, 5 lámparas, buen estado. Motor «Mach», suizo, propio embarcación. Hostales, 20.

MAQUINA coser «Pfaff», buen estado, vendo, Bartolomé Llull, 1, 2.º, izquierda. De 12 a 1.

VENDO casita libre 6 mil duros, otra con cochera, facilidades pago. Regalo, 84, S'Hort Nou.

VENDO tienda tejidos, poca existencia, baratísima. Informes: Victoria, 16. Sóller.

VENDO baratísimo partida hormas, tacones, plantillas, fabricar zapatillas señora, tacón 2 y 3 1/2, sandalias números 19 al 44. Sto. Domingo, 11, entlo.

VENDO Fiat 8 caballos en perfectísimo estado. Informes: Fábrica Medias. Arturo Rizzi, 36.

VENDO piano estudios por mil doscientas pesetas y pianola. Triana, 8.

VENDO Aserradora mecánica por no poder atenderla. Plena marcha. Inmejorables condiciones. Informes: J. Rigo. Font y Monteros, 49 (Café). De 12 a 2'30 h.

VENDO estanterías propias tienda y un comedor completo. Sindicato, 188, pral.

SE VENDE industria calzados mucha producción, poco personal, facilidades pago o admitiría socio técnico con algún capital. Informes: Obispo Maura, 87, 1.º. Palma.

COMPRAS

COMPRARIA nevera o depósito hielo que sea grande. Informes: «Bou», Pescados. Cala Ratjada.

VARIOS

GRABADOS metálicos Placas para arbitrios Industrias y profesiones Niquelados plateados Galvanizado de Chapas hilos, etc Talleres Fudury Morey 33 Teléfono 2628 Palma

EN BARCELONA Pensión Navarro 25 ptas. Trato excelente. Calle Fontanella, 16, 1.º, ascensor. Teléfono 20990.

AVISO LOTERIA. A partir del 15 de agosto, todas las papeletas firmadas por Antonio Martí, ya no deberán presentarse en el Kiosco Avenida, sino en el domicilio del firmante, Herrería, 11, 2.º, 1.ª.

ALQUILERES

ALQUILO local de 160 metros, calle Luis Salvador. Informes: Francisco Sancho, 34 2.º-1.ª.

SE ALQUILA Terreno, chalet amueblado, confort, baños, jardín, huerta. Pisito pequeño amueblado. Informes: Salud, 33, 2.º.

ALQUILO garage, local grande, 60 pesetas Regalo 84 S'Hort Nou

PERDIDAS

PAQUETE dirigido a doña Catalina Nicolau de Campos, se gratificará su devolución. Exclusivas Ilofe. Tel. 3399.. A. Frontera, 18, Palma.

PERDIDA jueves 15, documentación coche M-68002. Informes: Farmacia Llobera. Fideos, 2.

EXTRAVIADO reloj pulsera de señora desde la calle Conquistador a Cort. Se gratificará por ser recuerdo de familia, en calle Conquistador, 10, 1.º.

TRASPASOS

SE TRASPASA local propio para almacén o comercio. Calle Sindicato. Informes en esta Administración.

TRASPASO tienda de comestibles y bodegón. Razón: Antonio Frontera, 22, pral. 1.ª.

TRASPASO despacho almacén por mayor, venta asegurada. Beneficio mínimo mensual mil. Capital necesario treinta mil pesetas. Informes Administración «BALEARES».

TRASPASO en calle Colón, local entresuelo, propio para despacho o comercio. Informes: Colón, 7.

TRASPASO peluquería por no poderla atender. Razón esta Administración.

Extraviada rueda coche

desde San Telmo a Palma, cubierta Firestone 4'50 x 17. Gratificaré bien. Garage Frontón.

INTU

CONTRA MOSCAS Y MOSQUITOS

EMULSION

DDT LIQUIDO PARA MEZCLAR CON AGUA

INCA

BODA

Ayer sábado y en la Iglesia Parroquial de Santa María la Mayor, a las 10 de la mañana, contrajeron matrimonio canónico el joven comerciante don Pablo Oliver Sánchez y la señorita Antonia París Llompart.

Celebró la Misa de velaciones y bendijo a los desposados el Rdo. Ecónomo - Arcipreste don Francisco Garau, y firmaron como testigos don Antonio Martel Triol y don Andrés Pericás Oliver.

Actuaron de padrinos los comerciantes don Sebastián Mulet Quetglas y don José Zanoguera Canet.

Los nuevos esposos, a quienes deseamos múltiples felicidades, salieron en viaje nupcial por el interior de la Isla.

BAUTIZO

El pasado domingo recibió las aguas bautismales de manos del Rdo. don Bartolomé Saurina, el segundo hijo de nuestros buenos amigos el industrial don Miguel Corró Martorell y su esposa doña Juana Clareda, una preciosa niña a la que se impusieron los nombres de María-Teresa.

Fueron padrinos de la nueva cristiana don Sebastián Corró y doña Catalina Cladera.

NECROLOGICA

A la avanzada edad de 85 años, dejó este mundo el pasado lunes día 12 la señora María Martorell Méndez, viuda de Rubert.

Testimoniamos nuestra condolencia a sus hijas María y Antonia, hijos políticos Pedro A. Ferrer y Antonio Campins, Capitán de la Guardia Civil, nietos Juana y nuestro buen amigo Pedro, Teniente de Intendencia, y demás familiares.

CINES

G. VIA. — Proyecta «Contraespionaje» por James Mason y Lucie Maunheim y «Flor silvestre», con Dolores del Río y Pedro Armendariz.

La dirección de este cinema, nos ruega hagamos público que en la próxima temporada de invierno, se proyectarán los programas de dos películas «base» en cada sesión, y algunas de las cuales en tecnicolor. Esta semana se proyectará «María Candelaria» y «El Corsario Negro».

P. TOROS. — Nos ofrece «La monja alférez», con María Félix, Angel Garrasa y José Cibrián y «Mujercita» por Diana Durbin.

ES COS. — Presenta «Sombras de New-York» por Louis Hayward y Kay Sutton; «Dora la espía», con Maruchi Fresno, Adriano Rimoldi y Francesca Bertini y «El Capitán Cautela» por Víctor Mature, Louise Platt y Leo Carrillo.

DEPORTIVAS

Sigue su curso la reorganización «amateur» del C. D. Constancia, habiendo contraído compromiso con dicho Club, valiosos elementos locales y regionales, aglunos de ellos puestos voluntaria y gratuitamente al servicio del equipo blanco.

La Comisión, a cuyo cargo corren las aludidas tareas de reorganización, trabaja activamente para que todo esté a punto al comenzar la temporada oficial.

Extraoficialmente podemos adelantar a Vdes. que los ex-jugadores José Hernández y Diego Vera, se harán cargo de la dirección de los entrenamientos, y también nos parece haber oído «algo referente al retorno a la cancha del buen interior Antolín, quien se halla en magníficas condiciones físicas.

Oportunamente, iremos comunicando a Vdes. cuantas noticias recojamos desde nuestra «antena» particular.

TAURINAS

Aumentan los comentarios sobre el retorno de Ramón Arasa «Fuentes», hoy actuante en Palma, a la Plaza de Toros de Inca. En el céntrico «Bar Sol» se está constituyendo ya la «Peña Fuentes», y todo se vuelve en hablar del fino torero barcelonés, que ya apunta para maestro. Esta semana, en dicho Bar, se recibió un telegrama de saludo del diestro, desde Ceuta, comunicando su gran triunfo en dicha plaza. Esperemos que esta naciente afición local a la Fiesta Nacional, se vea nuevamente regalada con otra buena tarde de Fuentes, en su próxima actuación en nuestra ciudad.

VERANIEGAS

Estamos seguros que las «colonias inquenses» en la orilla del mar, rebosan estos días de conciudadanos nuestros. Nos lo hace suponer lo «desierta» que se ha quedado Inca.

—:—

En uno de los «pocos» sitios locales en que se vé movimiento, es en la Secretaría del Constancia, donde los activos «comisionados» sudan la gota gorda para tenerlo todo a punto oportunamente.

—:—

En verano es cuando mejor viene hablar de temas «acuáticos». ¿Cuándo podrá contar nuestra querida ciudad con una piscina?

—:—

Al cronista le están entrando ganas de irse a zambullir en alguna playa cercana; por eso, a lo mejor alguna semana de éstas se queda la croniquilla en el tintero.

—:—

Oímos los siguientes nombres: Bertini, Ulloa, Bosch, Merlo, Opera, Zarzuela, Comedia. ¿A qué no adivinan Vdes. cuándo y dónde?

—:—

Tampoco les vendría mal, a nuestras calles y plazas, algún riego de vez en cuando.

—:—

Parece que el Grupo Artístico «La Salle» debutó el diez del actual al aire libre, en la Plaza de la vecina villa de Selva. ¡Y no le fué del todo mal!

¿Qué hay de otra parecida función en Costitx, para las patronales del 8 de septiembre?

—:—

¿Escenificarán los «sallistas» una obra dramtáica escrita en Inca? Creemos que sí.

FEBE

LLUCHMAYOR

IGLESIA PARROQUIAL
Boletín semanal religioso

Cada día. — Misas de turno de 7 a 9. Por las noches, a las 9, rosario y meditación.

Jueves, 22. — A las 21, rosario, Completas de octava de la Asunción y procesión.

Domingo, 25. — A las 10'30, Tercia. A las 11, Misa Mayor con sermón. A las 17'30, rezo. A las 19, continuación del novenario, ejercicio, sermón y canto de los Gozos.

COMENTARIO SOBRE LAS FIESTAS
De Santa Cándida

Han pasado las Fiestas Patronales como pasan todos los años, y como siempre queremos dedicar también a las mismas nuestro comentario.

En conjunto, el programa de festejos de este año ha sido bueno. Se persiguió desde un principio, como único objetivo, satisfacer a la población en general y proporcionarle unos ratos de esparcimiento y alegría. No dudamos de que se consiguió con creces al recordar que todos los actos viéronse concurridísimos y que la animación, especialmente del sábado y domingo, se prolongó hasta muy de madrugada.

De dicho programa, ya conocido, destaquemos por el éxito alcanzado, la gran Exposición de Pintura y Dibujo, que hoy se clausura, exponente del elevado nivel cultural de nuestra ciudad y que está siendo muy visitada y elogiada; el éxito, ya supuesto, de las verbenas; el aspecto imponente de la Plaza España durante la actuación de la «Coral Femenina de Santa Cecilia» y de la «Rondalla» del Patronato Social Femenino que desgraciadamente debido a la defectuosa audición por deficiencia de los altavoces sus actuaciones quedaron limitadas a un reducido sector del numeroso público; y por último reconozcamos que el vistoso castillo de fuegos artificiales quemado por los acreditados Hermanos de Portol correspondió a la justa fama de que gozan como pirotécnicos, siendo al final merecidamente aplaudidos.

Y como colofón, es justo dediquemos un elogio a nuestra primera Autoridad local don Sebastián Garau Aulet, quien, en su noble y único afán de interpretar y satisfacer de la manera mejor los deseos de la población en general, hizo cuanto humanamente estuvo a su alcance, sin regatear esfuerzos ni sacrificios personales, para dar a la ciudad un programa de festejos que estuviera en armonía con todos los gustos. A su iniciativa personal se debe la celebración de la Exposición local de Pintura y Dibujo que está siendo visitadísima y que representa una perla más en el rico collar histórico-cultural de nuestra ciudad. Con voluntad y trabajo, aunque éste recaiga sobre unos pocos, siempre se consigue algo. Y algo se consiguió en estas fiestas. Pedir más sería ser exigentes.

Reciba el Sr. Alcalde y cuantos contribuyeron al mayor esplendor de las pasadas fiestas nuestra sincera y desinteresada felicitación.

EXCURSION A CABRERA

Siguiendo la costumbre de años anteriores, varios amigos y compañeros del Doctor don José Rosselló Oliver, llevamos a cabo, en su precioso y cómodo yate de recreo, una excursión a Cabrera pasando por Sa Colonia, S'Estanyol y Cala Pí.

Magnífica excursión de la cual guardaré indeleble recuerdo, pues Cabrera es un tesoro de bellezas costeras que nadie que ame la belleza natural puede pasar por alto. El tiempo quiso asociarse a nuestros deseos y fué posible dar la vuelta a la isla y admirar el aspecto imponente de sus acantilados, y, como contraste, sus numerosos refugios naturales como si estuvieran hechos para resguardar a los visitantes y marinos de los furiosos temporales a que debe estar sometida aquella gruesa mole en su inacabable lucha por su permanencia a flote.

Alegría, comodidad, compañerismo, buen humor y los arreos propios de una excursión de esta clase —seis días de viaje— completaron esta etapa martiima que queda en la historia personal de cada uno como florón apreciado en su archivo de rceuerdos y anécdotas.

Agradecido a la gentileza del Sr. Rosselló y al grupo de excelentes compañeros y buenos amigos, testigos oculares de las hazañas de este «ex-neófito», todo un curso condensado de marinería de a bordo.

LIQUIDACION DE LAS FIESTAS
De El Arenal

Practicada la liquidación definitiva de los festejos populares celebrados en El Arenal, patrocinados por el Magnífico Ayuntamiento de Lluchmayor —exceptuados los gastos de la Banda Municipal de música, orquesta «Lluchmayor» y fuegos artificiales sufragados por dicho Ayuntamiento— arroja el resultado siguiente:

Importa la recaudación voluntaria del vecindario: 1.925 ptas.— Importan los gastos por trofeos, premios en metálico y otros: 1.791'25 ptas.—Beneficio ingresado en el Convento de las Hermanas de la Caridad de dicho caserío: 133'75 ptas.

Dicha liquidación obra en el Ayuntamiento.

DE SOCIEDAD
PERSONALES

Se encuentra entre nosotros el Rdo. P. don Juan Fullana Taberner, teatino, que hace 21 años salió como misionero para Conejos (Colorado) de los Estados Unidos en donde ha residido ejerciendo sus santas funciones. Ha llegado al objeto de saludar a su familia y pasar una temporada en Mallorca.

Sea bienvenido.

PETICION DE MANO

Por don José Mas Picornell y doña Apolonia Mestre Roca y para su hijo don Sebastián, Interventor de Fondos del Ayuntamiento de esta ciudad, ha sido pedida a don Bernardo Garcías Garau, Comandante de Artillería y doña Catalina Cañellas Sastre, la mano de su bella y distinguida hija Magdalena.

NATALICIO

El hogar de los esposos don Antonio Cirerol Tomás y doña Maciana Puig Font se ha visto alegrado con el nacimiento de su primogénito al que se impondrá el nombre de Antonio.

Nuestra enhorabuena.—G. R.

Felanitx

ANTE LAS FIESTAS

A pregonar los días 26, 27 y 28 de Agosto, fecha en que se celebran las tan populares y tradicionales Ferias y Fiestas de San Agustín, no hace falta hacer eco del entusiasmo con que por las distintas comisiones encargadas, vienen preparando el programa, al cual habrá que apuntarle hogaño la novedad de un «Gran Circuito Ciclista» a la ciudad, que además de estar patrocinado por el Magnífico Ayuntamiento, cuenta de momento con diferentes primas y valiosos premios.

En el número del próximo domingo daremos a conocer a nuestros lectores el programa oficial de los actos cívico-religiosos a celebrar en tan señaladas fechas.

DEL AYUNTAMIENTO

En la sesión celebrada el martes último día 13, por la Comisión Gestora Municipau bajo la presidencia del Alcalde señor Obrador, después de ser aprobados varios asuntos de trámite, se acordó por unanimidad sumarse al descontento de la población, por la exigencia de la compañía «Gas y Electricidad S. A.» de un mínimo en el consumo de fluído eléctrico, dado el caso de que la citada no suministra el suficiente para el consumo del mínimo aplicado, tanto a la industria como en el alumbrado; afectando y perjudicando tal medida a un gran sector de la población de gente obrera y menesterosa.

DE SOCIEDAD

Ha sido ascendido a la séptima categoría de su escalafón profesional nuestro paisano el Catedrático de Fiolosogía Vegetal de la Universidad Central Dr. don José María Perelló Barceló.

—Doña Magdalena Riera, esposa del comerciante don José Rosselló Serra, dió felizmente a luz una preciosa niña que recibirá con las aguas bautismales el nombre de Catalina.

—El hogar de los jóvenes esposos don Antonio Amer Pieras, Suboficial del Arma de Infantería y doña Esperanza Comas Pou, se ha visto alegrado con el nacimiento de una preciosa niña su primogénita.

Tanto la madre como la recién nacida se hallan en perfecto estado.

—Días pasados fué objeto de una delicada intervención quirúúrgica, nuestro buen amigo don Antonio Berga Obrador.

Hacemos votos para su pronto y total restablecimiento.

DEPORTES

Para el domingo se tiene anunciada a las 6 y media de la tarde en el Torrentó, un encuentro entre los equipos juveniles «Cruzados» y «U. D. Felanitx». El partido es el tercero del Torneo Peñas que para fomento del balompié y con miras a la formación de nuevos elementos organiza el C. D. Felanitx.

Como en partidos anteriores es de esperar se desarrolle en medio del mayor ambiente entusiasta y deportivo.

CINE

El día 31 del corriente ha sido la fecha destinaa dpar la inauguración de temporada en el Principal, para tal día se ha escogido estupendo programa a base de la película «Los últimos de Filipinas», cinta española en donde el público podrá admirar el heroísmo y penalidades de un puñado de españoles pasadas durante el sitio del fuerte de Baler, último reducto de resistencia en Filipinas; estupenda realización de Antonio Román, actuando de intérpretes Armando Calvo, José Nieto, Guillermo Marín y Manolo Morán en los papeles centrales y otras estupendas figuras de nuestro cinema, basada en el guión literario de Enrique Llovet. Completará el programa otra interesante película también de estreno.

Cala-Ratjada

En la noche del pasado domingo día 11, la grupación folklórica de Capdepera «La Gaballina» tuvo el honor de ser invitada por doña Eleonor Servera de March para que en su palacio veraniego, obsequiara con una selección de bailes regionales a los distinguidos y nobles huéspedes, altas personalidades de Madrid y demás invitados señores veraniegos de Cala Ratjada.

En la amplia terrasa y a presencia de dichas personalidades la Agrupación «La Gaballina» formado por un grupo de jóvenes señoritas de A. C. las más distinguidas de Capdepera, ataviadas con típicos trajes de payesa luciendo valiosas y artísticas joyas, tuvo un gran éxito. Actuó magníficamente por lo que fué largamente aplaudida y admirada por lo bien interpretados bailes de Jotas, Boleros, Mateixas y Parados, distinguiéndose el bolero cantado «Ne Catalineta» ejecutado con gran ajuste y maestria, por algunas señoritas que merecieron prolongados aplausos y la más sincera felicitación. Al final fué obsequiada la Agrupación de lo que quedó muy satisfecha y agradecida por las inmerecidas atenciones de que fué objeto demostrando así la noble señora de March su gran amor y simpatía por la floreciente agrupación de su pueblo natal.

Orgulloso puede estar el pueblo de Capdepera de poseer una Agrupación que honra en gran manera la cultura y rejuvenece las costumbres mallorquinas tan arraigadas en las Fiestas Patronales y de caracter popular. Apesar de los pocos meses de existencia no hay duda que dada la inmejorable actuación dentro de pocos años podrá ya cotejarse con las agrupaciones mallorquinas mejores.

Felicitamos al director don Juan Vaquer, que bien se lo merece, por sus trabajos realizados y hacemos votos para que el Altísimo le conceda acierto para el bien y prosperida dahora floreciente de «La Gaballina».

G. F.

Capdepera, 11 Agosto de 1946.

Fiestas Patronales

En Andraitx

PROGRAMA de las Fiestas que se celebrarán en honor a San Bartolomé los días 23, 24 y 25 de Agosto.

— DIA 23 —

A las 19: Llegada de las típicas «xirimias» y pasacalles por la población.

A las 23: Gran Verbena en la Plaza España, amenizada por la orquestina que tanto éxito obtuvo en las Fiestas de San Pedro, «Bau y sus Muchachos», con su estilista Paquita Latorre.

— DIA 24 —

A las 8: Pasacalles por la «gaita y tamboril».

A las 10'30: Oficio Mayor, con sermón, que predicará el Rvdo. don Matías Flexas.

A las 17: Emocionantes carreras pedestres:

Para niños de 8 a 10 años, 2 ptas.; para niños de 10 a 12 años, 3 ptas.; para jóvenes de la localidad, un sombrero; idem., una botella de licor; idem., unas alpargatas; idem., un conejo; para casados de idem., un conejo; para ancianos de idem., tabaco.

Acto seguido, interesante carrera ccilista para jóvenes de la localidad: Primer premio, 30 ptas.; segundo premio, 15 ptas.

A las 21: Extraordinaria verbena en la Plaza España, amenizada por la renombrada orquestina «Madrigal», con su moderno cantor Gerardo Pons.

— DIA 25 —

A las 17: Carreras pedestres, con los mismos premios que el día anterior.

A las 21: Grandiosa verbena, en la Plaza España, amenizada por la famosa orquestina «Marimba», con sus vocalistas Garí y Joaquín.

La Comisión organizadora se reserva el derecho de modificar el orden de este programa.

LA COMISION

—:—

En las carreras pedestres, esperamos para bien de los aficionados a este deporte, que reaparecerá el campeón andritxol, Nico Cabello, que tan brillantemente conquistó el título en las pasadas fiestas de San Pedro.

Animo Nico, y a vencer.

En Ses Salinas

PROGRAMA de las Fiestas Cívico - Patronales, que en honor a su Patrón San Bartolomé se celebrarán en esta villa, los días 23, 24 y 25 de Agosto.

— DIA 23 —

A las 19: Pasacalles con las típicas «xirimies» y el tradicional «dimoni», recorriendo las calles de la localidad, cuyo acto señalará el comienzo de los festejos.

A las 22: Completas solemnes con asistencia de las Autoridades.

A las 23'30: Sensacional verbena amenizada por la insuperable orquesta «Cadetes».

— DIA 24 —

A las 8: Pasacalles de las «xirimies», recogiendo los obsequios «joies» que voluntariamente se den para las carreras pedestres.

A las 10'30: Oficio solemne con sermón a cargo de un orador sagrado y asistencia de las Autoridades.

A las 12'30: Carreras pedestres para hombres, mujeres y niños de la localidad disputándose las «joies».

A las 18'30: Emocionante partido de fútbol entre los dos grandes rivales C. D. Campos y C. D. Santañy.

A las 23'30: Gran verbena a cargo de la orquesta «Minerva», que vuelve a reaparecer esperando que volverá a cosechar los aplausos de tiempos anteriores acompañada por la simpática estilista Gabriela.

— DIA 25 —

A las 10: Animados juegos de cucañas para jóvenes y señoritas de la localidad.

A las 17: Grandiosas carreras de caballos en las que se disputarán hermosos trofeos. Detalles por programas.

Acto seguido carreras pedestres libre para todos los corredores con premios de 100, 50, 25 y 10 ptas.

A las 23: Monumental verbena con la grandiosa orquesta «Ritmo y Melodía». En el intermedio se efectuarán unos sorteos con valiosos regalos para las señoritas asistentes.

Las verbenas serán animadas con disparo de hermosos castillos de fuegos artificiales.

NOTA: La Comisión se reserva el derecho de modificar el programa si las circunstancias lo exigieran.

LA COMISION

En Pont d'Inca

PROGRAMA de las Fiestas tradicionales organizadas por el C. D. Patria, para el día 18 de Agosto.

HOY DIA 18.—DIA DEL CLUB

A las 8: Gran suelta de estruendosos cohetes.

A las 9: Juegos infantiles en la pista del Club.

A las 10'30: Segundo partido de baloncesto, trofeo «Café Nacional», equipos infantiles del C. D. Hispania - C. D. Patria.

A las 12: Gran vermut en el local social amenizado por un renombrado cuarteto.

A las 17: Grandes carreas pedestres disputándose bonitas joyas habiendo una carrera libre para todos los corredores con los siguientes premios: Primero 25 pesetas; segundo 15 ptas., y tercero 10 ptas.

A las 19'30: Interesante partido de tenis entre los más destacados tenistas de Baleares disputándose dos magníficos trofeos.

A las 20: Segundo partido de baloncesto, trofeo «Perfumes Magda», primeros equipos, C. D. Hispania - C. D. Patria.

A las 21'30: Monumental verbena amenizada por la renombrada orquesta «Ritmo y Melodía», con su cantante Antonio Torrens.

Al terminar la verbena habrá disparo de una traca como final de fiestas.

EXCLUSIVA DE MOTORES «VALLINO»

Compra y venta de Motores de toda clase. Compra y venta de Instalaciones de bombas de pistón

BARTOLOME SOCIAS

Ancha 67 — Tel. 19 — La Puebla

Informes: Jueves, Café Español. Tel. 19. Inca. Sábados Bar España Tel. 1022 Palma

CASA ROJALS

MUDANZAS

CONSULTE PRECIOS

Siete Esquinas, 5 Tel. 2227 Palma

Vías Urinarias

Antonio Alomar

Espta. en «BLENORRAGIA» Enfdes. Sexuales, Sífilis. Matriz. L. Vicens (Travesía J. Anselmo Clavé), Tel 2664 y Sindicato, 198 (Encima Café Triquet)

Grandes Verbenas de San Agustín en Felanitx

Para los días 24, 25, 27 y 28 del actual — Amenizadas por colosales Orquestinas y bandas de música

GRANDES ATRACCIONES y FUEGOS ARTIFICIALES

Habrá servicio de «Bar y Restaurante» a precios populares

El Restaurante del Parque servirá exquisitos cubiertos desde 15 ptas. todo incluído

M.C.D. 2022

ESPECTACULOS

Guia del espectador

HOY
CUESTACION DE
Auxilio Social

Cines

ACTUALIDADES
Desde las 4: Imágenes complementos y noticiarios

ASTORIA
Desde las 3'30: «Maria Candelaria» por Dolores del Rio, «Soberbia» por George Sanders y Herbert Marshall.

AVENIDA
Desde las 3'15: «Los 4 hijos de Adam» por Ingrid Bergman y Warner Baxter, y «Recuerda aquel dia» por Claudette Colbert.

BORN
Desde las 3'30: «Saludos amigos» en tecnicolor y «El hombre de hierro» por Richard Dix.

BALEAR
Desde las 3'30: «Se ha perdido una millonaria» por Frederic March y «Bola de fuego» por Gary Cooper y Bárbara Stanwyck.

HISPANIA
Desde las 3'30: «Los diamantes del halcón» por George Sanders y Wendy Barrie, y «El gorila» por Boris Karloff.

LIRICO
Desde las 3'30: «Se ha perdido una millonaria» por Frederic March y «Bola de fuego» por Gary Cooper y Bárbara Stanwyck.

METROPOL
Desde las 3'30: «Maria Candelaria» por Dolores del Rio, y «El Capitán Blood».

MODERNO
Desde las 3'30: «Sacrificio» y «La reina de la canción» por Alice Faye, Don Ameche y Henry Fonda.

ORIENTAL
Desde las 3'30: «La garra escarlata» por Basil Rathbone y Nigel Bruce, y «El mago de Oz».

PRINCIPAL
Desde las 4: «La garra escarlata» por Basil Rathbone y Nigel Bruce, y «El mago de Oz».

PROTECTORA
Desde las 3'15: «Los 4 hijos de Adam» por Ingrid Bergman y Warner Baxer, y «Recuerda aque día» por Claudette Colbert

RIALTO
Desde las 4: «Sacrificio» y «La reina de la canción» por Alice Faye Don Ameche y Henry Fonda.

Atracciones

VIRGINIA (Terreno
Todos los dias el gran cantor internacional Pepe Denis, Amalia Garcy, Hermanos Montijano y las orquestas «Musilandia» y Pancho Dalmau y su Ritmo

TITOS
Todos los dias tarde y noche actuación de Mario Font y Vilar con su ritmo 1946 y «Los Trashumantes».

ESTACION MARITIMA
Todas las noches Cena americana Orquesta «Trocantes»

CASA VALLES (Socorro, 143)
Todos los días, Amparito Hugo y Martini.

CAMPO RECREATIVO
A las 10 noche: Gran verbena con la orquesta «Palma».

SALON RIO DE ORO
A las 5'30 tarde: Baile con la orquesta «Palma».

C. D. HISPANIA
A las 10 noche: Verbena con la banda cómico-taurina «Los claveles».

Próximo Jueves
— en —
Palacio AVENIDA
DOS EXTRAORDINARIOS REESTRENOS
LA VENUS DE LA SELVA
María Montez
La fugitiva de los Trópicos
JOAN BENNET
FREDERIC MARCH
— HOY —
Los 4 hijos de Adam
Recuerda aquel día
Proyecciones simultáneas
Protectora

ANTIGUO
Campo del RECREATIVO
Esta noche, a las 10:
GRAN VERBENA
amenizada por la
Orquesta PALMA

Club Deportivo HISPANIA
(Vivero)
Hoy domingo, desde las 10 de la noche
VERBENA MONSTRUO
con la formidable banda cómico-folklórico-taurina
LOS CLAVELES
triunfadora en todas las plazas españolas
27 profesores de orquesta y banda
El espectáculo más atrayente y divertido
y la velada más simpática del año
Habrá servicio de autobuses a la terminación de la Verbena

Marlene vuelve a Hollywood

Marlene Dietrich a su llegada al aeropuerto de Nueva York, procedente de París, donde ha trabajado en una película francesa, y de paso para Hollywood, donde continuará su carrera cinematográfica. — (Foto Cifra)

Las dos Orquestas de "Titos"

Prosigue viéndose concurridísima la espléndida terraza de «Titos». A diario concurre a ella un distinguido público ,ansioso de pasar una agradable velada y deleitarse con sus dos maravillosas orquestas: «Mario Font, Vila y su Ritmo» y «Los Trashumantes».

La primera gana a cada actuación nuevos triunfos. Trátase, como es sabido, de un conjunto disciplinado, estudioso y lleno de voluntad, el cual, con la capitanía de sus dos excelentes músicos que son Mario Font y el violinista Vila, ha logrado situarse a la cabeza de las buenas orquestas.

«Los Trashumantes», cada día más originales, y cada día más estimados por el público de Palma, ratifican asimismo su prestigio indiscutible. Miguel Vicens, consigue renovar constantemente su repertorio, ofrecer nuevos arreglos, y dotar a su orquesta de esa movilidad, ese dinamismo y esa espectacularidad que asimismo la caracteriza.

Con ellas dos, no es raro que «Titos» mantega esos llenos que se iniciaron con la temporada estival y que prosiguen y proseguirán sin duda.

La Fiesta portuguesa del próximo martes en "Virginia"

A la relación de obsequios, publicada en ediciones anteriores, recibidos en «Airginia» para la fiesta del próximo martes, hay que añadir otros, llegados últimamente. La lista completa de ellos la publicaremos en nuestro número del martes.

Y ya, pocas cosas más quedan por decir de este gran acontecimiento que se avecina. Todo está dispuesto, todo preparado, y el éxito absoluto, total, puede anticipadamente garantizarse. Cuando estas líneas aparezcan, no quedarán apenas mesas libres, del mismo modo que no quedará ni uno solo de los clientes de «Virginia», sin el propósito firmísimo de asistir a esta fiesta que será presidida por un tono distinto a todos, de distinción, seriedad, elegancia.

Las atracciones, con su programa de canciones y bailes portugueses, el adorno del local, su luminotecnia especial, los regalos, el repertorio de Pepe Denis, dispuesto, cariñosa y exclusivamente para la fiesta, todo está a punto. Y hoy, a cuarenta y ocho horas vista de la «Noche Portuguesa» de «Virginia», ésta atrae la atención de las gentes y es motivo de todos los comentarios y todas las cábalas.

Un inmenso local: el campo del «Recreativo»

Anoche, «El Ruedo Taurino» conmemoró el tercer aniversario de su fundación con una animadísima fiesta celebrada en el antigua campo del «Recreativo». Vióse muy concurrida y el público salió complacido del servicio, el local, la orquesta y la deliciosa temperatura allí vivida.

Esta noche, como todos los días de fiesta y vísperas, el «Recreativo» ofrece unos magníficos bailes. En el local, y en su organización, adviértese la mano — versada en estas lides tan complejas de las variedades, orquestas, salones de baile, etc.— de Miguel Amengual, el cual ha logrado prestigiar y elevar a la altura de concurrida pista, lo que era tan solo un vasto local sin ornato alguno, sin comodidades, sin detalles.

Próxima llegada de la Compañía de Lola Membrives

Barcelona 17.—El trasatlántico «Cabo de Hornos» ha salido el día 13 de Cabo Verde con dirección a Río de Janeiro, según noticias recibidas por la casa armadora. El día 27, llegará a Lisboa el «Cabo de Buena Esperanza», con 542 pasajeros, entre ellos, la compañía de Lola Membrives.—Cifra.

¡Diviértase!
VIENDO EL COLOSAL PROGRAMA QUE LE OFRECEN EL
Principal y Oriental
A PARTIR DE MAÑANA
Diana Walter
DURBIN BRENNAN
Mujercita
UNA EXQUISITA PSICOLOGIA FEMENINA LLENA DE LA MAS REFINADA SENSIBILIDAD
GENE TIERNEY
DANA ANDREWS
LAURA
UN FILM DE INSUPERABLE DULZURA Y POESIA

Grandes Verbenas en Lluchmayor

En el campo del «C. D. España»

Hoy se celebra en Lluchmayor, en el espacioso campo de deportes del «C. D. España», la última de las grandes verbenas anunciadas.

El ambiente apropiado que ofrece el campo de deportes es francamente maravilloso; su escogido adorno asi como la profusa iluminación le dan un aspecto atractivo y muy interesante que no dudamos ha de llamar poderosamente la atención de todos los amantes de la música moderna, que en conjunto no puede ser más adecuado para el éxito de la fiesta.

Varias orquestas figuran en el programa: Cadetes, Marimba, Marcel y Lluchmayor y como complemento se anuncia esmerado servicio de restaurante, bar, helados y refrescos de todas clases.

ASTORIA Y METROPOL

Continúan en pleno éxito las proyecciones del doble sujestivo programa formado por el apasionante drama «Maria Candelaria», con Dolores del Río y Pedro Almendariz; y la divertidísima creación de Cantinflas «El gendarme desconocido».

Hoy domingo se celebrará el acostumbrado matinal en Sala Astoria a las 10'30.

El próximo programa que nos ofrecerán estas Salas estará formado por el riguroso reestreno de «Un novio para tres novias», la comedia de mayor gracia de la temporada, con la elegante actriz Madeleine Carroll; y el film de gran espectáculo y apasionante argumento «Vinieron las lluvias», magnífica creación de Myrna Loy y Tyrone Power.

AVENIDA Y PROTECTORA

El programa que tan magníficas entradas ha proporcionado a estos cinemas, sigue pasándose con pleno éxito, celebrando el público el humano y emotivo asunto de «Los cuatro hijos de Adam», portentosa creación de Ingrid Bergman y la intensidad dramática de «Recuerda aquel día», en la que tan magnífica labor realiza Claudette Colbert.

Hoy en Protectora se celebrará el acostumbrado matinal.

El próximo programa que nos ofrecerán el Avenida y Protectora será de emocionantes aventuras y estará formado por «La Venus de la Selva», con María Montez; y «La fugitiva de los Trópicos».

LIRICO Y BALEAR

Se anuncian los últimos días del programa de grandioso éxito formado por la graciosísima comedia «Se ha perdido una millonaria» y «Bola de fuego» en las que intervienen artistas tan famosos, como son Bárbara Stanwyck, Gary Cooper, Virginia Bruce y Frederic March.

El próximo miércoles en su renovación de programa nos darán a conocer estos locales el portentoso reestreno de «Doña Bárbara», uno de los más positivos éxitos de esta última temporada, soberbiamente interpretada por María Félix, la actriz de la máxima belleza.

En el mismo programa figurará la reposición del drama «Hijo mío», admirable interpretación de Madeleine Carroll, Brian Aherne y Louis Hayward

Sala Astoria
OFRECERA
PROXIMO VIERNES
— A —

TYRONE POWER
MYRNA LOY
— en —
VINIERON LAS LLUVIAS
— HOY —
María Candelaria
SOBERBIA
Miércoles
— en —
TEATRO Lírico
TEATRO BALEAR
EL PROGRAMA DE LA MAXIMA EMOCION
Doña BARBARA
María Félix
—:—
¡HIJO MIO!
Madeleine CARROLL
Brian AHERNE
Louis HAYWARD
— HOY —
Se ha perdido una millonaria
Bola de fuego
SALON
RIO DE ORO
Esta tarde, a las 5'30:
GRAN BAILE
con la
ORQUESTA PALMA

Hollywood al aparato

UN PISTOLERO «DE VERDAD» INMOVILIZA A JOEL MAC CREA, EDIE CANTOR Y JOAN DAVIS

Hollywood 17.—Un pistolero mantuvo inmóviles a los famosos actores cinematográficos Joel Mac Crea, Edie Cantor y Joan Davis en un restaurante de esta ciudad mientras un compañero de aquél aporreaba brutalmente a un socio de Tony Cornero Stralla, dueño de un casino flotante anclado frente a la costa californiana.

Momentos antes habían salido del restaurante, próximo a los estudios de la Paramount, el director Alfred Hitchcok y los actores Betty Hutton, Dorithy Lamour, Loretta Young, Cary Grant, Robert Young, Kurt Druger y Dudley Nisko.

El apaleado declaró a la policía que no ha reconocido a ninguno de los pistoleros, y que si llega a practicar alguna detención, no presentará ninguna acusación. — Efe.

METROPOL
HOY DESDE LAS 3'30
«María Candelaria»
«El Capitán Blood»
(COPIA NUEVA)

BARCA
con Bolinder 70 H.P. Eslora 16 metros. Puntal 2 metros, todo perfecto uso pescando, vendería. Montaje Iacomba, Almirante Mercer, 179. CABAÑAL (Valencia).

M.C.D. 2022

Racionamiento complementario de pan en sustitución del beneficio de cupones primas

(Viene de la primera pág.)

por tanto reducido a un diez por ciento.

E) Un cincuenta por ciento sobre los precios al por mayor de los mariscos y pescados considerados de lujo, quedando reducidos al diez por ciento de su importe, con un tipo máximo de cinco pesetas sobre el kilo de tales artículos.

Se mantienen íntegros los tipos de gravamenes a que se refiere el apartado F) del artículo primero del decreto de 15 abril de 1946 subsistiendo por tanto el recargo del diez por ciento sobre el importe de las localidades de los cines, cabarets, salones de baile y similares, corridas de toros, espectáculos deportivos y todos los restantes que no hayan sido enumerados.

Tercero. — Por el Ministerio de Haciendo se dictarán las órdenes e instrucciones necesarias para el cumplimiento de esta orden en tanto subsistan los referidos gravamenes. — Cifra.

Gijón y La Coruña esperan hoy al GENERALISIMO

Ambas capitales se aprestan a tributarle un cariñosísimo recibimiento

Santander. — S. E. el Jefe del Estado emprendió viaje a Torrelavega en las primeras horas de la mañana de hoy.

Acompañaban al Caudillo los Ministros de Asuntos Exteriores, don Alberto Martín Artajo, y de Marina, Almirante Regalado; el Jefe de la Casa Militar de S. E., General Martín Alonso y el Gobernador Civil de Santander.

El numerosísimo público, advertido de la salida del Generalísimo le hizo objeto por todas las calles del trayecto, de grandes demostraciones de cariño, respeto y adhesión, a los gritos de ¡Franco! ¡Franco! ¡Franco! que no cesaron de oírse hasta que el coche se perdió de vista por la carretera, con dirección a Torrelavega.

La fuerza pública era impotente para contener a la muchedumbre, que luchaba con denuedo para acercarse a toda costa al coche de S. E. y así poder contemplarle más de cerca.

El Generalísimo, ante estas fervientes demostraciones, saludaba al gentío sonriente, de pie en el vehículo, que se vió forzado a marchar muy lentamente.—Cifra.

—

Torrelavega. — S. E. el Jefe del Estado llegó a Torrelavega a las 11 y 38 minutos de la mañana.

Cuatro kilómetros antes de llegar a la ciudad, el Caudillo fué aclamado delirantemente por infinidad de almas que se situaron a ambos lados de la carretera general, deseosas de ver de cerca al Generalísimo, entre ellos numerosos productores, que aclamaron y vitorearon a S. E. con frenesí.

En la población el entusiasmo que ofrecía el inmenso gentío que salió a la calle para presenciar el paso del Caudillo, ha sido verdaderamente extraordinario. En la plaza Mayor, un retrato del Caudillo, de proporciones gigantescas, presidía toda esta fervorosa manifestación patriótica, nunca conocida, que ha puesto de relieve la inquebrantable y profunda adhesión de la segunda ciudad de la Montaña a S. E. el Jefe del Estado.

En el Ayuntamiento y en su entrada principal, esperaban al Caudillo el Alcalde, que le dió la bienvenida en nombre de la corporación municipal en pleno y todas las restantes autoridades y representaciones.

Los gritos de ¡Franco! ¡Franco! ¡Franco! y aclamaciones delirantes, fueron ininterrumpidos, mientras S. E. agradecía con gestos de emocionada satisfacción el entusiasmo de la muchedumbre a la que saludaba cariñosamente.

El Generalísimo se dirigió inmediatamente al despacho del Alcalde y de éste al Salón de Sesiones, donde el Alcalde pronunció un discurso ,al que el Caudillo contestó con otro

El Generalísimo, ante las ensordecedoras aclamaciones del público, que enronquecía vitoreando a Franco, a los gritos de «Franco, sí; comunismo, no!» se asomó al balcón principal del palacio municipal para agradecer nuevamente las constantes muestras de cariño y adhesión que recibía del pueblo de Torrelavega. Las aclamaciones se sucedieron al abandonar el Caudillo la ciudad para dirigirse a la «Sniace», que a la una de la tarde visitaba en compañía de su séquito, de los consejeros y directores de la empresa.—Cifra.

—

Torrelavega. — S. E. el Jefe del Estado recorrió con todo detenimiento los locales e instalaciones de la SNIACE, entre las aclamaciones del personal de la industria, que no cesaba de vitorear al Caudillo, el cual se mostró complacidísimo de la visita a esta industria, de la que dijo que honraba a España.

Miles de almas se estacionaban a la puerta y alrededores de la factoría, y ante la insistencia de aquel inmenso gentío, pues puede decirse que se había congregado allí todo el vecindario, el Generalísimo tuvo que salir al balcón de las oficinas de la empresa, para corresponder a tanta muestra de entusiasmo.

Al finalizar la visita, el Caudillo y sus acompañantes fueron obsequiados con una copa de vino español. A la una y media de la tarde S. E. emprendió el viaje de regreso a Santander.—Cifra.

—

Oviedo 17. — Las autoridades y jerarquías asturianas salieron esta mañana para Ribadesella con el fin de cumplimentar a S. E. el Jefe del Estado, en el límite de la provincia. Los pueblos del recorrido han sido engalanados y sus vecinos se preparan a tributar un cariñoso recibimiento y a exteriorizar su inquebrantable adhesión al Caudillo de España.—Cifra.

—

La Coruña 17. — La medalla de oro de la ciudad y los títulos de Alcalde honorario y de hijo adoptivo de Padrón, concedidos el pasado año a S. E. el Jefe del Estado con motivo del Día de Galicia, celebrado por primera vez el día 18 de Agosto de 1943 en aquella localidad , con asistencia del Caudillo, serán entregados al Generalísimo, durante su próxima estancia en La Coruña. Además, el Ayuntamiento de Padrón, quiere perpetuar el Día de Galicia, organizando en años sucesivos exposiciones de productos agrícolas y de la riqueza ganadera gallega, que serán exponentes de la pujanza económica de esta región.—Cifra.

—

Santander 17. — S. E. el Jefe del Estado ha regresado de Torrelavega a las dos de la tarde. Inmediatamente visitó la Biblioteca de Menéndez y Pelayo. Los alrededores de este centro estaban llenos de público que vitoreó con gran entusiasmo al Jefe del Estado, con gritos deFranco, Franco, Franco. En la puerta de la Biblioteca fué recibido por la Junta del Centro y el Bibliotecario señor Sánchez Reyes, quien mostró al Geenralísimo los proyectos de algunas obras que se van a realizar allí. El Caudillo recorrió todas las salas detenidamente y después pasó a la que fué casa de don Marcelino Menéndez y Pelayo, donde firmó en la primera página de un album. Después de descansar breves minutos en el Gobierno Civil, marchó al Club Marítimo, donde se celebró una comida de gala. El Caudillo llegó acompañado de su esposa e hija, que fueron acogidas por el público con grandes demostraciones de cariño y simpatía.—(Cifra).

—

La Coruña 17. — Mañana llegará S. E. el Jefe del Estado en la capital. Se le prepara un grandioso recibimiento de adhesión afecto y simpatía. La flota pesquera se situará fuera del puerto así como todos los balandros del Náutico y otras embarcaciones para escoltar al «Galicia» tan pronto se aviste y entre en el puerto, el crucero atracará al muelle donde se hallarán todas las autoridades para recibir al Caudillo. El Caudillo saldrá directamente para el Pazo de Meiras. — Cifra.

—

Oviedo 17. — A las siete y media de la tarde, S. E. el Jefe del Estado, acompañado de su esposa e hija, llegó a Covadonga. Hizo el viaje por carretera después de pasar revista a las fuerzas, visitó la Basílica pasando luego a la Cueva.

El Caudillo pernoctará esta noche en Covadonga, donde mañana oirá misa para continuar viaje al mediodía, a Gijón. El pueblo de Ribadesella se hallaba profusamente engalanado para recibir al Generalísimo y tributarle un recibimiento apoteósico. El pueblo en masa se volcó en el puerto al ver aparecer al destructor minador «Tritón» por creer que en él iba Su Excelencia y mostró su desencanto al enterarse momentos después, que el Jefe del Estado había hecho el viaje en automóvil a Covadonga. — Cifra.

Las reservas hidroeléctricas de España

ESTUDIO DE LA SITUACION

Madrid 17. — Para estudiar la situación de las reservas hidráulicas de España se han reunido en la Dirección General de Industria, presididos por el Secretario de la Dirección, en representación del Director, los Delegados técnicos de regulación y distribución de energía eléctrica, de las diversas zonas de la Península, con los demás elementos que constituyen la Junta Central. y con el representante de la UNESA (Unidad Eléctrica Española), que reune a la casi totalidad de las empresas productoras de electricidad de España

Se han considerado diversos estudios para causar las menores molestias y perturbaciones posibles a la industria y población civil, en el caso de que fuera preciso implantar en algún tiempo algunas restricciones en el consumo de electricidad. Las reuniones se continuarán celebrando hasta el martes, inclusive, y entonces las conclusiones a que se haya llegado serán sometidas al Subsecretario de Industria. — Cifra.

HOMENAJE A SAN MARTIN

Washington 17.— El Embajador argentino en esta capital, visitará hoy, aniversario de la muerte del General San Martín, la tumba de Washington en Mont Verndun, para depositar una corona y más tarde lo hará al monumento a San Martín emplazado en Uficiary Square.—Efe.

La jornada sabatina de la Conferencia fué intrascendente

Austria y Persia fueron invitadas a exponer sus criterios sobre el tratado italiano

Rusia se opuso, con su bloque, a la primera invitación, y fué otra vez derrotada

París 17.—Al acordar la Conferencia de París que las delegaciones de Albania, Méjico, Cuba y Egipto expongan sus puntos de vista ante la misma, el próximo lunes, los únicos asuntos que quedaban en el orden del día y que han sido discutidos es el de las peticiones de Austria para ser oída acerca del Tirol meridional y de Persia para ser admitida a tomar parte en la Conferencia. El delegado británico, Héctor Mc. Neil inició el debate con una invitación a Austria para que expusiera su punto de vista, diciendo que carecería de justificación negarle este derecho y que sería una distinción desventajosa cuando ya se ha concedido tal derecho a los Estados que fueron enemigos. En contestación al alegato de que Austria no es miembro de las Naciones Unidas, Mc. Neil indica que tampoco lo es Albania y sin embargo ha sido invitada a exponer su actitud. Agregó que Austria tiene mucho más interés directo en el tratado italiano que Méjico y Cuba y recuerda que los cuatro grandes invitaron a Austria a comparecer ante ellos con el fin de discutir la cuestión del Tirol meridional, donde residen muchos austriacos, pero que en el proyecto de tratado con Italia, se concede a este último país.

A continuación se levanta a hablar el delegado soviético Vychinsky, quien inmediatamente se opone a la petición de Austria. En su discurso de media hora, durante el cual ha calificado a este país de «cómplice» y de ser «uno de los más firmes aliados de Alemania», así como de «nación que no movió un dedo para ayudar a los aliados en la causa común». Vychinsky agregó: «Es verdad que Austria e Italia tienen una frontera común, pero el proyecto de tratado con Italia que tenemos ante nosotros, no pretende cambiar la situación actual de esa frontera. ¿Cuál es, pues, el motivo de la petición austriaca? Es una reclamación contra Italia y esta Conferencia no puede ocuparse de las reclamaciones de un ex enemigo con otro ex enemigo». Sostiene Vychinsky que Austria no puede eludir la responsabilidad por su intervención en la guerra. «Austria siguió siendo un fiel aliado de Alemania hasta el final. El ejército ruso entró en Viena en 1945 y tuvo grandes pérdidas. Y debo indicar que Viena cayó en poder de los aliados solamente tres semanas antes de la caída de Berlín».

El delegado ruso pasa revista detalladamente a la decisión de los cuatro grandes de rechazar la reclamación de Austria a favor de una revisión de fronteras y cita las actas de la Junta de los cuatro Ministros; recomienda que todo cambio que se efectúe se haga por acuerdo bilateral entre Austria e Italia y alega que la invitación a Austria a hablar en esta Conferencia ahora, solamente serviría para «provocar más debates, demorar el trabajo y paralizar el mecanismo de la misma». «Propongo que la Conferencia de París no tome en consideración estas reclamaciones. Sería perder nuestro tiempo. No puede hacerse aquí comparación entre Austria por una parte y Cuba o Méjico por la otra. Méjico y Cuba estuvieron en guerra y sufrieron pérdidas y tuvieron sacrificios aunque fuesen pequeños.

Después del delegado soviético, hace uso de la palabra el norteamericano Benjamín V. Cohen, quien entre otras cosas dice: «La delegación norteamericana cree que se tardará menos tiempo en escuchar a Austria sus declaraciones que en discutir su derecho a ser escuchada». Cohen recuerda a los delegados: «No estábamos sin amigos en Austria, prescindiendo de las medidas que tomó para liberarse». Recuerda que la declaración de Moscú de 1943 reconoció que Austria fué la primera víctima del nazismo y que debía ser tratada como país liberado cuando la guerra terminase. Sostiene que no puede concederse a Austria trato menos favorable que a otros ex enemigos y que son indiscutibles los intereses de Austria por su propia frontera. Después se pone a votación la propuesta británica de invitar a Austria a presentar su punto de vista ante los delegados «en las mismas condiciones que se ha invitado a Albania, Cuba y Egipto» y es aprobada por quince votos contra seis. Votaron en contra Rusia, Rusia Blanca, Ucrania, Polonia, Checoeslovaquia y Yugoeslavia.

Seguidamente se aprobó por unanimidad la propuesta rusa de que Persia fuera invitada también a exponer sus puntos de vista en la Conferencia.—Efe.

DECLARACIONES DE DE GASPERI

París 17.—En unas declaraciones del primer Ministro italiano, Alcide De Gasperi, éste manifiesta que es todavía pronto para pronosticar el fruto de las gestiones que la representación italiana viene realizando en París «si bien—agregó—es evidente la actitud comprensiva que muestran muchos miembros de la Asamblea al juzgar el problema del tratado de paz con Italia». En sus manifestaciones no ha faltado la nota pesimista, puesto que ha dicho que en las numerosas entrevistas que durante las dos últimas semanas ha celebrado con gran número de Ministros de Asuntos Exteriores y Jefes de Gobierno de distintos países, ha comprendido lo muy difícil que resulta hacer ver a los representantes de países tan inmensos como Rusia ,el Canadá y los Estados Unidos, por ejemplo, la trascendental importancia que para Italia encierra la conservación de unos contados kilómetros cuadrados en la Venecia-Julia. «Esta reducida extensión territorial — ha comentado De Gasperi— tiene para Italia una importancia tal, que resulta muy difícil hacérsela comprender a ningún extranjero». — Efe.

El destino de los soldados de Anders

Londres 17. — Un portavoz del Foreign Office ha manifestado que se está en contacto con diversos Gobiernos directamente afectados, para estudiar la cuestión referente al asentamiento de soldados polacos del general Anders en territorios de los dominios británicos y en países de América del Sur. El mencionado portavoz ha dado a enteneder que existen esperanzas de que la Argentina de acogida a un buen contingente de tales emigrantes y ha manifestado también que el Canadá se ha mostrado dispuesto a recibir a cuatro mil individuos de las filas polacas.—(Efe).

NI MAS NI MENOS

LA FIESTA MAS DELICIOSA Y DISTINGUIDA QUE HAYA PODIDO PRESENCIAR EN SU VIDA SERA

Una noche en Portugal

PEPE DENIS

EN LA CUSPIDE DE SU TRIUNFO EN PALMA Y LA DIRECCION DE «VIRGINIA» EN PLENO TRIUNFO DE PUBLICO Y ACEPTACION, SE COMPLACEN EN OFRECERLA PASADO MAÑANA MARTES A LAS 11 DE LA NOCHE EN

VIRGINIA

INSECTICIDAS ORION D.D.T. EXTERMINAN LOS INSECTOS DEL HOGAR

Dr. J. Tomás Verdera

INTERNISTA CARDIOLOGO

Armengol n.º 1

Hasta Septiembre solamente visitará martes, jueves y sábados de 11 a 2

El provecho de las pruebas atómicas

Honolulu 17. — El Vicealmirante Blandy, que dirigió los experimentos con la bomba atómica en Bikini, ha declarado que como consecuencia de esas pruebas, los Estados Unidos están mejor preparados para la guerra atómica que cualquier otra nación de la tierra. Dijo que aun cuando los proyectiles dirigidos llegasen a perfeccionarse hasta el punto de poder hacer blanco en cualquier parte del Mundo, todavía necesitarían los Estados Unidos una potente escuadra para defender su frontera marítima. Agregó que las pruebas de Bikini se han hecho necesarias para averiguar los efectos que podrían producir «bombas atómicas de otros países» sobre los barcos de los Estados Unidos. A causa de la radioctividad en el área de las pruebas, se hace peligrosa todavía la permanencia en aquellos parajes y el trabajo principal que continúa en Bikini, son las investigaciones que realizan los buzos en los barcos hundidos.—(Efe).

Ha muerto don José Cuartero

El periodismo español pierde un indiscutible valor

El ilustre periodista pertenecía al diario »A B C«

Madrid 17. — La noticia del fallecimiento del ilustre periodista, don José Cuartero Cifuentes, circuló rápidamente por Madrid, produciendo verdadero sentimiento en todas las redacciones y centros literarios, donde la figura del finado era estimadísima y considerada como una de las más relevantes de la época.

El Sr. Cuartero llevaba enfermo bastantes meses, sin que esto le impidiera concurrir con alguna asiduidad a la redacción de «ABC». No más tarde que la semana pasada este rotativo publicaba un artículo firmado por él. Una afección gravísima a la laringe ha puesto fin a esta vida ejemplar de periodista y caballero.

N. de la R. — Nació don José Cuartero Cifuentes en Villarrobledo (Albacete), el año 1869, cursó el Bachillerato en el Instituto de Albacete y en la Universidad de Madrid hizo las carreras de Leyes y de Filosofía y Letras. Pronto destacó Cuartero su afición a escribir en las publicaciones de la época queda constancia de su iniciación brillantísima en las lides periodísticas.

Posteriormente ingresó en «El Nacional», donde sus artículos alcanzaron una notable reputación. Fué el alma de «El Gráfico», y más tarde el editorialista más destacado de «El Imparcial», en la mejor época de este año 1911 don Torcuato Luca de Tena le llevó a «ABC», ocupando un sitio preeminente en la redacción. Sus artículos políticos, de fuerza impresionante, modelos de dicción y de construcción literaria, se caracterizaban por su sencillez y brevedad. muchos de ellos tuvieron una resonancia trascendental en la vida de los gobiernos y de la marcha de la política.

Su preferencia fué siempre por los artículos sin firma. El año 1928 le fué concedido el premio «Mariano de Cavia» En la época de la dictadura no fueron pocos los artículos que aparecieron en «ABC», comentados a continuación por el propio General Primo de Rivera.

Durante la dominación marxista, José Cuartero tuvo que refugiarse en una Embajada, de donde salió al liberarse Madrid, incorporándose a Prensa española. Su existencia ya acaecía muy minada y no obstante lo cual conservaba su vigor intelectual y su fortaleza de espíritu, enterizo y patriótico, defensor en todo instante de los principios fundamentales de la Patria.

Ultimamente, en la Escuela de periodistas, dió una interesantísima conferencia que fué muy comentada. Tiene publicados varios libros.

En su vida, tanto pública como privada, constituye un verdadero modelo de austeridad e integridad. El periodismo ha perdido inudablemente, un valor indiscutible.

Las reparaciones japonesas

Washington 17. — El Gobierno de los Estados Unidos ha sometido a la consideración de otras dos naciones, representadas en la comisión del Lejano Oriente, el plan para convocar a una conferencia sobre las reparaciones del Japón La fecha fijada para la contestación, era la del 15 del corriente y todas las naciones han contestado ya, aceptando, al menos en principio, menos Rusia.—Efe.

HASTA FIN DE MES

NEVERAS

(armarios frigorificos)

15 % de descuento general

GRAN SURTIDO DE LAS MAS ACREDITADAS MARCAS

Establecimientos

Andrés Buades

CESTOS, 15-17 :: CORT, 23-24

M.C.D. 2022