

Fundador :

D. José Puigdollers Maciá

Director : D. MARIANO VIADA

Director Artístico : D. P. CASAS ABARCA

OFICINAS

BARCELONA : Rambla de las Flores, núm. 1

MADRID : Calle de Velázquez, número 96



Año XXXI

NÚMERO 640

Barcelona 26 febrero de 1931

SUBSCRIPCIÓN :

ESPAÑA Un año 40 pesetas
EXTRANJERO » » 50 »

SUMARIO: La « Previsión Social Argentina », por Adolfo Posada. — Don Jerónimo Giménez-Salinas. — Una planta maravillosa de los Yungas bolivianos, por Gustavo Adolfo Otero. — El comercio de exportación en la Argentina durante los diez primeros meses del año 1930, por José Permanyer Nogués. — Actualidades. — De Nueva York: Doliente Puerto Rico ante América, por Luis Siquier. — Notas de España. — Notas de América

LA "PREVISIÓN SOCIAL ARGENTINA"

I



EL doctor argentino, Arturo M. Bas, « fundador de la Cátedra de Derecho público provincial en la Universidad nacional de Córdoba », habló a los lectores de MERCURIO, hace algún tiempo, con ocasión de la publicación — y mi examen y estudio — de su interesante obra en dos volúmenes sobre *El derecho federal argentino* — Nación y Provincias. — Me envía el señor Bas

ahora un nuevo trabajo, en el que se considera otra zona del régimen jurídico de la gran República del Plata, pues se refiere aquél, según reza el título, a *La Previsión Social Argentina*. Y quisiera dedicar a la nueva producción de este gran trabajador, este otro breve ensayo.

Estimo *La Previsión Social Argentina*, del señor Bas, una obra del mayor interés desde dos puntos de vista. Como « contribución » — que se dice — al estudio de la legislación social, o mejor, de la transformación « social » del derecho positivo moderno, fenómeno general, evolución incontenible — ¿para qué contenerla? — de los valores jurídicos, que por modo tan visible caracteriza y explica la crisis de renovación del Estado liberal: y, además, interesa y vale la obra del señor Bas, como obra de consulta para conocer, en sus antecedentes, en sus textos, y en cierta medida, en sus primeros resultados, la labor legislativa, y en determinadas relaciones, la jurisprudencia argentina en los campos, cada día más dilatados, de las llamadas « reformas sociales ».

II

La política argentina responde, desde hace tiempo, en la esfera que con más o menos indeterminación se define como « social », al hacer efectiva la misión del Estado, a la tendencia de modo general imperante en los Estados contemporáneos — y en la vida internacional, — y la cual se resume en el « intervencionismo » generador de las diversas y variadas manifestaciones de la « política social ».

Puede, en verdad, considerarse el *intervencionismo* — o mejor y más exacto, la « política social » — o bien la política de « reformas sociales », como la resultante variable y diversa, obra de la contraposición de los ideales del individualismo

abstencionista, liberal clásico, y de los ideales y fórmulas del socialismo de acción — evolucionista o revolucionario. — Funciona — ha funcionado — el socialismo, como impulsor de la transformación del liberalismo que un tiempo se denominó « nuevo liberalismo »: — y, por su parte, el liberalismo transformado, ha funcionado como freno en los avances del socialismo.

Al menos, así podía describirse y explicarse la política social del intervencionismo, y era sin duda la significación de la legislación social — la del trabajo sobre todo, — antes de la guerra — y antes de la revolución rusa-bolchevista, y del fascismo italiano, y de modo más especial, antes del advenimiento del socialismo, no comunista, y más o menos templado pero, en definitiva, socialismo — al gobierno oficial — en algunos Estados europeos, advenimiento que se define bien determinadamente en tantas doctrinas de sabor socialista como aparecen incorporadas al régimen constitucional positivo. Recuérdese, como ejemplo de gran valor y alcance, la parte segunda de la Constitución alemana del *Reich* de 1919.

III

La labor legislativa argentina, en materia social — cómo el Proyecto de Ley Nacional del Trabajo del Ministro doctor González — responde en general al criterio del puro y muy prudente intervencionismo del Estado, concebido y practicado en el modo y con el alcance de nuestra legislación del trabajo, iniciada de manera resuelta con las leyes de 1900 — de Dato — sobre Accidentes del Trabajo y sobre el trabajo de las Mujeres y de los Niños, legislación la española elaborada según las inspiraciones primero — hasta 1903 — de la Comisión de Reformas Sociales, y después, del Instituto de Reformas Sociales, que realizó una fecunda labor durante más de veinte años, hasta que fué suprimido en 1924 por decreto de la Dictadura. Trátase, en rigor, del criterio a que hubo de responder el intervencionismo en la vida internacional, bajo el influjo muy definido de la benemérita *Asociación internacional para la PROTECCION LEGAL de los trabajadores*, y que bien pueden considerarse, desde cierto punto de vista, como precursores de la *Oficina Internacional del Trabajo* de la Sociedad de las Naciones que dirige desde su fundación M. Albert Thomas. Pero la Asociación Internacional citada, acomodándose al nuevo ritmo de la nueva política social, se ha transformado en *Asociación Internacional para el Progreso Social*.

Contiene la obra del señor Bas no sólo los textos de las leyes argentinas sobre *Previsión Social* de carácter nacional, sino los antecedentes y comentarios de varias de esas leyes, con la jurisprudencia de los tribunales y la administrativa en materia de accidentes del trabajo y de jubilaciones. Para formar idea de la amplitud y condiciones de la labor del señor Bas, nada mejor que una indicación del capítulo destinado a los « accidentes del trabajo », capítulo que ocupa más de doscientas cincuenta páginas de las seiscientos dieciséis del tomo. Va al frente del capítulo el texto de la Ley (Ley número 9688) y a continuación se trata en sucesivas secciones: a) De los antecedentes e interpretación auténtica de la Ley. « Los antecedentes precisos, dice el señor Bas, del propósito de la Ley de accidentes del trabajo, en la mayoría de los preceptos de la misma, que han sido materia de controversia, se encuentran en la discusión parlamentaria, donde el autor de este libro, como informante en particular del despacho aprobado, tuvo oportunidad de consignarlo con toda claridad, mereciendo invariablemente el voto favorable de la Cámara ». El señor Bas extracta luego la discusión de la futura Ley. b) El Reglamento del Poder Ejecutivo nacional — muy interesante. c) La jurisprudencia de los tribunales sobre la Ley de Accidentes — exposición y crítica. d) Reglamentación de provincia: se plantea y examina por el autor el interesante Problema, en el régimen argentino, de la facultad provincial, para reglamentar las leyes nacionales. e) La ley de accidentes del trabajo interpretada por los tribunales — que debe relacionarse con el apartado relativo a la jurisprudencia. f) Sobre la reforma de la Ley de accidentes: el autor titula esta

sección « reformismo inconveniente », y g) Complemento necesario: se comprenderá de lo que se trata, con indicar que habla el autor de los temas siguientes: de la constitución de la renta de los tribunales del trabajo; de la calificación de la incapacidad; de los convenios aceptables. Se termina esta sección de *accidentes* con una breve nota sobre « los beneficios de la Ley y las provisiones cumplidas ».

Se comprenden en los capítulos siguientes, las demás materias objeto de la legislación argentina sobre *Previsión Social*, y así se trata por separado, de la Caja Nacional de ahorro postal, de las Jubilaciones y Pensiones ferroviarias, de las Jubilaciones y Pensiones bancarias, de la Vivienda propia, de la Agencia de colocaciones, de la Trata de blancas, de la Represión de los Trusts y del Abono de Salarios.

En las breves líneas que el señor Bas pone al frente de su interesante trabajo, tan rico en datos, apunta algunos de los positivos resultados obtenidos en la práctica aplicación de las leyes, quizá de más alcance, en el campo de la previsión social. Creo vale la pena recoger aquí las indicaciones con que aquellos resultados se señalan. Refiérese el autor en primer término, especialmente, a las leyes de jubilaciones y pensiones, tanto bancarias como las que benefician a tranviarios, telefonistas, etc., etc., y dice « Amparan ya ellas — las leyes — a pesar del escaso tiempo de vigencia... veintinueve mil ciento sesenta y cuatro familias... » Y luego añade « utilizando préstamos hipotecarios por valor de cuarenta y nueve millones doscientos cuarenta y cinco mil setecientos noventa pesos nacionales, complementados con el seguro de cancelación en caso de fallecimiento, que las Cajas han acordado a sus afiliados, 6,526 hogares de los mismos, gozan ya del inestimable beneficio de la vivienda propia e higiénica ».

Adolfo Posada

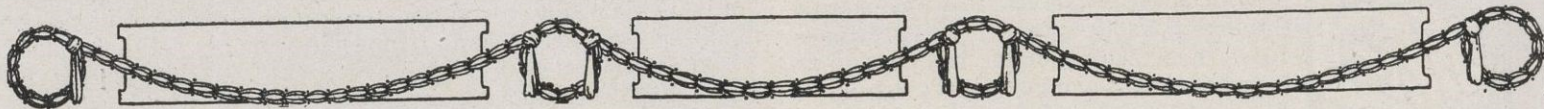

DON JERÓNIMO GIMENEZ-SALINAS

EN los últimos días del mes de enero próximo pasado falleció en esta ciudad, joven todavía, el prestigioso industrial don Jerónimo Gimenez-Salinas, representante en España y Portugal de importantísimas firmas comerciales francesas, italianas y americanas, en la especialidad de Productos Químicos y Farmacéuticos. Su vasta ilustración, sus especiales conocimientos y su actividad incansable, habían conseguido colocar a gran altura el nombre social Gimenez-Salinas, desarrollando en gran escala en toda la Península Ibérica sus negocios, acrecentando notablemente los intereses de sus representados.

Afable, sencillo, y con singular don de gentes, era su amigo forzosamente el que lo trataba desde la primera vez.

Caballero de la Legión de Honor, Officier d'Instruction Publique y miembro activo de la « Unión Nacional de Laboratorios Químicos y Farmacéuticos », había su modestia excesiva declinado otros cargos y distinciones también muy merecidos.

Descanse en paz el caballeroso amigo y reciban su familia, hijos y sobrino nuestro más sentido pésame.



Aspecto de un cocal en los Yungas de La Paz

UNA PLANTA MARAVILLOSA DE LOS YUNGAS BOLIVIANOS

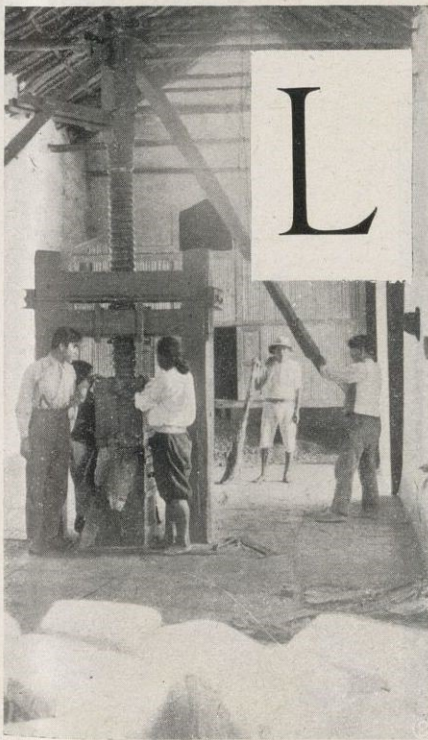

Prensando balas de coca

La naturaleza es un hada caprichosa y voluble que distribuye el encanto de sus milagros unas veces con pródiga magnificencia y otras parece complacerse en deslumbrar con su avaricia llena de escuetez. Si en la América española la naturaleza ha volcado todo el tesoro de sus maravillas, Bolivia ha sido colmada con la excelsitud de la variedad y del contraste. Allí se encuentran todos los panoramas y todos los climas del mundo. El frío glacial alternando con el fuego del trópico. El valle amable y numeroso es hermano del yermo andino. Los Yungas cálidos están cerca de los Andes, estremecidos por las nieves milenarias. La altiplanicie

árida y helada se proyecta en los llanos orientales con una vegetación exuberante y un temperamento ardiente.

Uno de los climas típicos de Bolivia es el llamado de Yungas. La geología aliada con el régimen de los vientos ha crea-

do un medio circundante propio a una vegetación original. Los Andes hacia el flanco oriental, que se agigantan en su esplendorosa grandeza, reciben la influencia de los vientos alisios, procedentes de los llanos del Brasil. Dichos vientos, caldeados por el hálito ecuatorial, son las alas en las que viaja la evaporación marítima y continental hacia los Andes, los que por su altura forman una barrera natural que detiene su paso, dando por resultado en esa región situada en los departamentos de La Paz y Cochabamba, un clima ardiente y lluvioso.

Ved el panorama yungueño. Cerca del río el calor os abraza. La naturaleza adquiere su fecunda plenitud y la vegetación ofrece toda su feracidad tumultuosa y potente. Desde la profundidad del abra se extiende hacia arriba una escalinata de matices y colores, y la magia del verde se resuelve en una gama fantástica. El verde nutrido de las esencias vitales que se refleja en el río se difumina, convirtiéndose más arriba en un verde esmeralda jaspeado de irisaciones claras, que pronto se transforman para ensombrecerse, desparramándose en el verde bronceado de las estatuas antiguas. Por último, hacia la altura, el verde agoniza el terciopelo del bosque.

Esta sinfonía en verde mayor que decora el paisaje yungueño es producida por la coca, la planta típica de esta región. La coca es un arbusto, cuyas hojas provistas de un color esmeralda, tienen por su forma las reminiscencias del mirto griego y están animadas de un perfume suave y delicado.

Los indios peruvianos hicieron de la coca un objeto consagrado al culto del Sol. La coca es un proteo del *folklore* vernáculo, cuyos atributos derivados de su carácter sagrado, aunque empalidecidos o deformados aun se conservan hoy. La coca sabe el secreto de las vidas como un horóscopo mágico, cuando está al servicio de los adivinos (yatiris). Es el demonio familiar de los indígenas, y sus hojas, según la vitalidad del verde o sus dobleces o sus fracturas, son voces que llegan

de lo desconocido para presagiar la felicidad o la desgracia. El comercio primitivo del simple cambio de productos encontró entre los indígenas un objeto intermediario, utilizándose las hojas de la coca como moneda. Aun hoy, en ciertas aldeas apartadas del país, este elemento fiduciario natural no ha sido olvidado.

Lo transitorio es que la coca sirva al indígena como excitante de la nutrición o alimento de reserva, cuando no ejerce su acción como débil anestésico de las mucosas digestivas. El efecto tónico de la coca en los indígenas que la mascan aprovechando sólo sus esencias, puestas en libertad, mediante algunas arcillas combinadas con las cenizas de la quinua (este producto se llama lluckta), es de idéntico o parecido efecto al de la nuez de kola, que estimula la acción vital y produce una compensación en el desgaste de la economía.

La generalización del uso de la coca entre los indígenas de Bolivia, Argentina y Chile y la preparación industrial de su alcaloide la cocaína, ha hecho que el cultivo de la coca se convierta en una industria que aun todavía utiliza procedimientos eglógicos de los incas, para su explotación.

El principal elemento para el cultivo de la coca es el clima, con las características que se indicaron. Su elemento complementario es el terreno, que debe ser no sólo de extraordinaria riqueza en abonos, sino que antes haya sido poblado por raíces fuertes de árboles corpulentos, naranjo, plátano, etcetera. Para realizar una plantación de coca es indispensa-

ble el preparar el terreno, descuajando la vegetación existente, pudiendo ser ésta en pleno monte o en algún llano. Desbrozado el terreno, habrá de dotársele de una consistencia

blanda, delicada y apropiada. A este terreno se trasplantan los almácigos de los arbustos de la coca. Salvado este período de plantación, el resto lo hace el aire, el sol y la humedad. Ofrece el arbusto de la coca tres cosechas anuales, hacia los meses de mayo, julio y octubre. Estas cosechas son practicadas con exquisito cuidado. La hoja de la coca es sentimental y gusta que sus hojas sean desprendidas de las ramas con mimo casi maternal. Los indígenas expertos realizan la operación de separar la hoja de la

rama (quichir), cuidando de no lastimar las yemas de la planta. Estas hojas que aun alientan vida son depositadas en plataformas protegidas de la lluvia y puestas a secar. (El agua, que es el caldo de cultivo de la coca, se convierte en su tóxico cuando ésta ha sido separada del árbol). La helioterapia hace de la coca un producto apto para sus distintos usos, siempre que no haya sido tocada por la lluvia. Una vez la coca seca es sometida a la prensa, con ayuda de la cual se forman paquetes de 11 kilogramos cada uno llamados «cestos», cubiertos de hojas de plátano en fardales corrientes.

Los principales países consumidores de la coca boliviana, según las estadísticas oficiales, son Estados Unidos, Alemania, Argentina y Chile.



La coca después de la recolección



Indígenas recolectando la coca



Gustavo Adolfo Otero



EL COMERCIO DE EXPORTACIÓN EN LA ARGENTINA DURANTE LOS DIEZ PRIMEROS MESES DEL AÑO 1930



OR la Dirección General de Comercio de la República Argentina se han dado a conocer las cifras correspondientes a las exportaciones efectuadas por el comercio de aquel país durante los diez primeros meses del año 1930, y al analizarlas, llama desde luego la atención del comentarista la sensible disminución que señalan al

compararlas con las que se registraron en igual período de 1929, ya que el total a que alcanzan en el período indicado del último año es de 528.315,000 pesos oro, cuando en el anterior las exportaciones durante los diez primeros meses sumaron 840.186,000 pesos oro, lo que nos da un descenso de 311.871,000 pesos oro, o sea un 37'1 por 100 de reducción.

Desde luego se observa que esta disminución de valor es producida principalmente por la reducción del tonelaje embarcado, ya que mientras durante los diez primeros meses de 1929 se exportaron 14.800,000 toneladas, en el mismo período de 1930 la cifra de las exportaciones es sólo de 9.053,000 toneladas, lo que representa una baja de 5.747,000 toneladas, o sea una reducción de 38'8 por 100.

Por el siguiente cuadro se puede ver las variaciones mensuales que experimentaron las exportaciones durante 1929 :

Año 1929	Cantidades en toneladas	Valores de plaza en pesos oro
Enero.....	1.454,342	99.485,063
Febrero.....	1.437,194	91.126,360
Marzo.....	1.525,529	89.771,490
Abril.....	1.693,349	88.921,530
Mayo.....	1.664,573	85.888,116
Junio.....	1.711,519	82.087,941
Julio.....	1.222,001	71.498,339
Agosto.....	1.687,989	90.066,185
Septiembre.....	1.377,258	76.161,392
Octubre.....	1.115,818	65.579,537
Noviembre.....	770,537	46.566,445
Diciembre.....	1.133,218	66.971,515
TOTAL.....	16.703,430	953.743,919

Mientras que durante los diez primeros meses del último año las cifras mensuales nos ofrecen los totales que copiamos a continuación :

Año 1930	Cantidades en toneladas	Valores de plaza en pesos oro
Enero.....	1.128,231	74.263,400
Febrero.....	968,418	61.516,141
Marzo.....	791,504	54.207,305
Abril.....	957,595	61.420,407
Mayo.....	748,234	51.010,468
Junio.....	764,676	48.172,703
Julio.....	885,388	44.085,619
Agosto.....	930,067	44.785,344
Septiembre.....	903,942	43.066,397
Octubre.....	975,257	45.778,390
TOTAL.....	9.053,312	528.315,174

También vemos por las referidas notas dadas a la publicidad que la exportación sujeta al pago de derechos aduaneros

ascendió en los primeros diez meses de 1930 a la suma de pesos oro 193,720,174 y la libre de derechos a 334.595,000, o sea que la proporción de los artículos libres de derechos en el valor total de las exportaciones en este período de tiempo fué de 63'3 por 100, mientras que fué de 46'7 por 100 en igual período de 1929.

El cuadro siguiente nos indicará el movimiento experimentado por los diversos productos y su oscilación con relación al año anterior :

Grupos de productos	Cantidades exportadas en los diez primeros meses de los años		Diferencia: en más (+) o menos (-) a 1930	
	1930	1929	Absoluta	Relativa %
<i>Toneladas</i>				
Productos de la ganadería.....	1.008,154	1.079,778	- 71,624	- 6'6
Animales vivos.....	68,621	66,748	+ 1,873	+ 2'8
Carnes.....	529,572	591,867	- 62,295	- 10'5
Cueros.....	133,304	126,311	+ 6,993	+ 5'5
Lanas.....	110,561	109,816	+ 745	+ 0'7
Productos de lechería .	28,992	26,062	+ 2,930	+ 11'2
Subproductos y residuos	137,104	158,974	- 21,870	- 13'8
Productos de la agricultura	7.593,207	13.226,761	- 5.633,554	- 42'6
Cereales y lino.....	7.083,286	12.675,392	- 5.592,106	- 44'1
Harina de trigo y subproductos	338,150	358,131	- 19,981	- 5'6
Varios productos de la agricultura	171,771	193,238	- 21,467	- 11'1
Productos forestales. . .	226,749	270,762	- 4,013	- 1'5
Otros productos.....	185,202	222,374	- 37,172	- 16'7
TOTALES	9.053,312	14.799,675	- 5.746,363	- 38'8

Si analizamos la fluctuación que acusan los valores de la exportación en pesos oro, veremos que la reducción representa 37'1 por 100 sobre el valor de las registradas en el año anterior, según es de ver en el siguiente cuadro :

Grupos de productos	Valores de plaza en pesos oro en los diez primeros meses de los años		Diferencia: más (+) o menos (-) en 1930	
	1930	1929	Absoluta	Relativa %
Productos de la ganadería	218.803,892	255.318,400	- 36.514,508	- 14'3
Animales vivos ..	7.140,092	7.443,220	- 303,128	- 4'1
Carnes.....	109.092,357	114.801,045	- 5.709,588	- 5'0
Cueros.....	38.349,296	43.363,426	- 5.014,130	- 11'6
Lanas.....	38.771,152	61.231,705	- 22.460,553	- 36'7
Productos de lechería.....	12.894,591	11.432,612	+ 1.461,979	+ 12'8
Subproductos y residuos.....	12.556,404	17.045,492	- 4.489,088	- 25'3
Productos de la agricultura....	286.023,784	561.525,505	- 275.501,721	- 49'1
Cereales y lino...	263.206,564	535.455,534	- 272.248,970	- 50'8
Harinas de trigo y subproductos .	9.787,515	12.862,697	- 3.075,182	- 23'9
Varios productos de la agricultura	13.029,705	13.207,724	- 177,569	- 1'3
Productos forestales.....	14.690,662	14.817,759	- 127,097	- 0'9
Otros productos..	8.796,836	8.524,295	+ 272,541	+ 3'2
TOTALES ..	528.315,174	840.185,959	- 311.870,785	- 37'1

Si nos fijamos en las cifras que se manifiestan en los cuadros precedentes veremos a simple vista que el descenso más importante lo presenta el rubro cereales y lino, que de 12.675,000 toneladas registradas en los diez primeros meses de 1929 bajó a 7.083,000 toneladas en igual período de 1930, o sea una reducción de 44'1 por 100, pero todavía esta baja se acentúa en los valores de las exportaciones, puesto que en el período de tiempo de 1929 que comentamos alcanzaron un total de 535.456,000 pesos oro, que en 1930 se reduce a 263.207,000 pesos oro, o sea una reducción de 50'8 por 100, siendo las causas que lo motivaron el menor tonelaje embarcado por una parte y por otra la baja experimentada en los precios del maíz, avena y cebada.

El capítulo trigo también resulta fuertemente reducido, ya que de 6.066,000 toneladas exportadas durante los primeros diez meses de 1929, bajaron a 2.019,000 en 1930, y si nos detenemos a considerar los valores de esta exportación encontramos que de 252.782,000 pesos oro en 1929, descendió a 86.732,000 en el mismo período de 1930.

También tienen señalada influencia en el descenso que se observa la reducción de embarques que nos ofrecen el lino, que de 1.485,000 toneladas en 1929 baja a 951,000 en 1930, siendo las cifras que corresponden a los demás cereales, las siguientes: maíz, de 4.301,000 toneladas en el período que comentamos de 1929 a 3.619,000 en 1930; avena, de 395,000 toneladas a 366,000; cebada, de 241,000 toneladas a 110,000; centeno, de 182,000 toneladas a 10,700, y alpiste, de 3,800 a 3,700 toneladas.

También, aunque en menores proporciones, ha sido sensible el descenso que ha experimentado el renglón carnes en cuanto a la exportación se refiere, ya que los totales correspondientes a los primeros diez meses de los años que analizamos nos dan las siguientes cifras: 530,000 toneladas en 1930, contra 592,000 toneladas en 1929, o sea una baja de 10'5 por 100; en cambio, debido a los mejores precios, la baja experimentada por los valores de las carnes exportadas sólo alcanza a 5 por 100, pues de 109.092,000 pesos oro alcanzados en los

primeros diez meses de 1930 vemos alcanzaron 114.802,000 pesos oro en igual período de 1929.

Al analizar el grupo cueros se nos ofrece un aumento en cuanto al tonelaje, que de 108,000 toneladas exportadas en el período que comentamos de 1929, se remonta a 113,000 en el mismo período de 1930, pero con resultado negativo en cuanto a los valores se refiere, ya que, debido a la importante baja experimentada por los precios, el valor de las exportaciones que en 1929 fué de 35.274,000 pesos oro, en 1930 se reduce hasta 31.592,000 pesos oro.

Lo mismo ocurre con los cueros lanares, que si el tonelaje exportado va de 15,100 toneladas en 1929 a 16,700 en 1930, los valores disminuyen de 6.035,000 pesos oro a 5.004,000 pesos oro por la misma causa que dejamos consignada en el capítulo anterior.

Por la misma baja de precios, los embarques de lanas sucias que acusan un aumento de tonelaje, ya que de 103,900 toneladas embarcadas en 1929 durante el período que nos ocupa, llegan a 109,800 toneladas en 1930, ofrecen una reducción en los valores, que de 56.405,000 pesos oro en 1929 descienden a 34.393,000 pesos oro en 1930.

Uno de los pocos rubros donde encontramos aumento de tonelaje y de valores es en el correspondiente al extracto de quebracho, que de 123,000 toneladas con un valor de 11.314,000 pesos oro en 1929, llega a 124,000 toneladas con un valor de 11.369,000 pesos oro en 1930. En cambio los rollizos de quebracho acusan una pequeña disminución, pues de 127,000 toneladas con un valor de 3.033,000 pesos oro en 1929, bajan a 117,000 toneladas con un valor de 2.672,000 pesos oro en 1930.

Tales son, en líneas generales, las características que ofrecen los datos estadísticos correspondientes a las exportaciones efectuadas a la República Argentina durante los primeros diez meses del pasado año 1930 y en comparación con las registradas en igual período del año anterior 1929, que, como hemos visto en sus líneas generales y en conjunto presentan un respetable descenso, tanto en cuanto a tonelaje se refiere como en cuanto a los valores hace referencia.

José Permanyer Nogués



ACTUALIDADES



TIVISA (Tarragona)

Colocación de la primera piedra en los terrenos para Escuelas que van a construirse. Al acto asistió numeroso público, el Ayuntamiento en pleno y el candidato a Diputado a Cortes por Tortosa don Joaquín Bau

BARCELONA

El ex Presidente de Guatemala General Orellana con sus dos hijos, acompañado del señor Asturias y amigos, durante su estancia en ésta

Acto de imponer la condecoración de las Palmas Académicas al distinguido periodista don José Millán, nuestro querido colaborador; dicha recompensa le fué otorgada por el Gobierno francés, por la brillante labor desarrollada en favor de Francia; las insignias, costeadas por un grupo de amigos suyos, le fueron impuestas por el Cónsul general de Francia en España. El acto fué presidido por el ilustre Presidente de la Cooperativa de Periodistas para la Construcción de Casas Baratas don Juan J. Pou de Barros, y a él asistieron representaciones de las autoridades, bellas damas y señoritas y gran número de periodistas

CARACAS (Venezuela): Edificio de la Casa de España



EL CARNAVAL EN BARCELONA

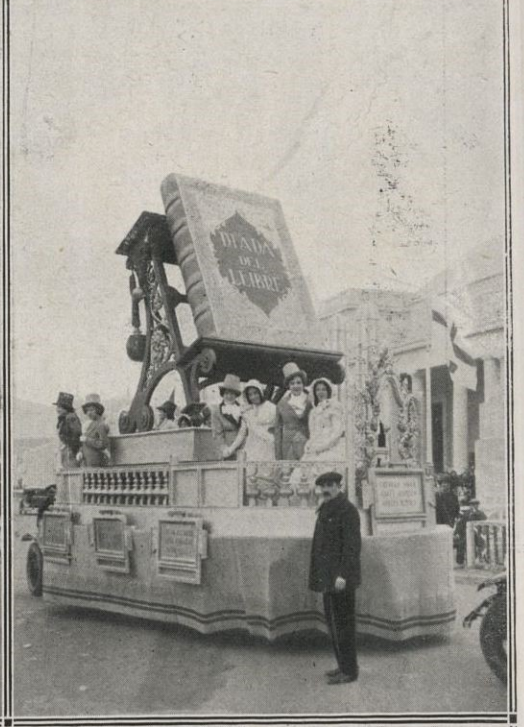

1. Ranitas bien. 2. Carabela. 3. Día del Libro. 4. El rápido de antaño. 5. Alegoría del Carnaval
6. Avenida Reina María Cristina durante el desfile de carrozas

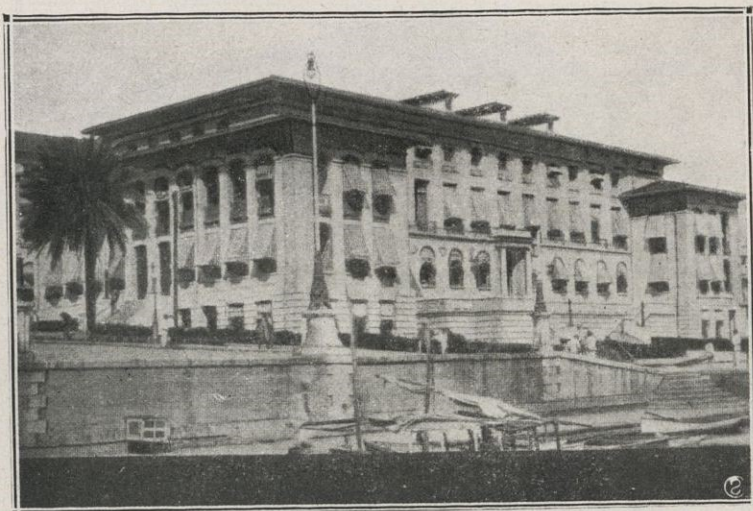
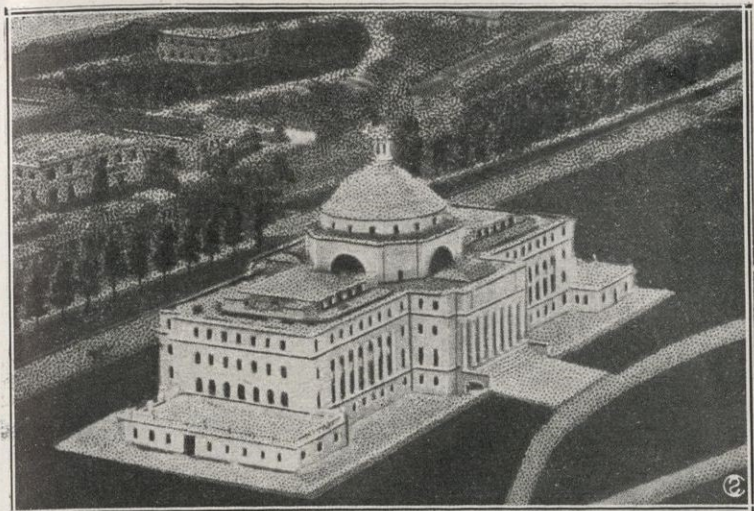

DE NUEVA YORK

DOLIENTE PUERTO RICO ANTE AMÉRICA

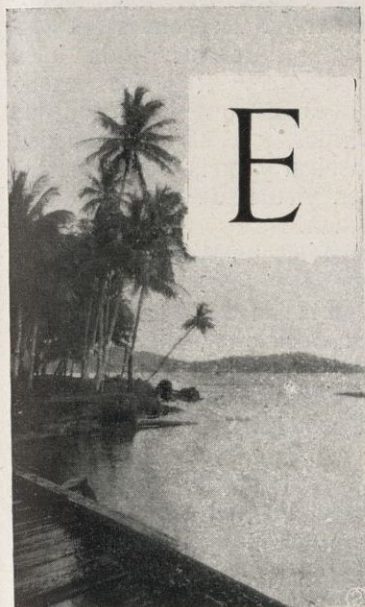

Una marina portorriqueña

El mal crónico de Puerto Rico es la política; así se expresa con palabra resuelta uno de los cirujanos más hábiles, famosos y humanitarios de la profesión médica portorriqueña, el doctor J. A. López Antongiorgi, mientras cuida de la esterilización de un bisturí en su consultorio de Nueva York.

Con fórmulas políticas deseamos curarlo todo, en aquella isleta de Borinquén; resultado, que los remedios son peores que la enfermedad.

Jamás tuve yo el pésimo gusto de aspirar a político, prosigue el doctor López; conque, cuanto diga carece de doble sentido.

Aquellos risueños tiempos de « Yo te llevaré a Puerto Rico en un cascarón de nuez »

murieron allí. Una política de caciquismo groseramente egoísta es sanguijuela insaciable que extenua y entristece.

Los caciques gordos y flacos amos son de la situación y árbitros de la suerte de cerca de millón y medio de habitantes.

El proceso evolutivo de un cacique es más o menos éste: un espécimen verborreo y aglutinado se yergue en la tribuna pública (sobre los despojos de un cajón de madera al doblar de una esquina). A los pocos días se hincha y se transforma en hombre representativo (no el cajón sino el espécimen). Se adhiere a las partículas de una comisión, y a Washington se planta con una solicitud al Gobierno americano en el solemne nombre del pueblo de Puerto Rico, que nunca le otorgara su representación.

La solicitud reclama esto, lo de más allá, y singularmente aquello que provechosamente afecta a los intereses privados del caciquismo. El hombre representativo regresa a Puerto Rico. Se encaró con los yanquis. Les espetó materias virulentas. ¡Nada, para él la corona del héroe, y el entronizamiento entre los caciques!

En progresión histriónica de perspicaz codicia a vana estultez exhibimos nuestra representación oficial. Nos faltan hombres-cumbres, directores abnegados. Talento hay en Puer-

to Rico, pero, o permanece alejado de la política o si entra en ella, se suplanta por las tretas de la astucia.

Nuestro problema económico insular espanta por lo ruinoso. Media docena de corporaciones se adueñaron de nuestra tierra agrícola, la única riqueza del país; los caciques tergiversan el sentido de nuestros anhelos, y al pueblo de Puerto Rico se deja literalmente perecer por inanición.

Pensar antes que se muriera uno de hambre en Puerto Rico implicaba una locura. Ahora, si muchos no mueren famélicos se debe a la caridad ajena...

Nuestros productos agrícolas podían haberse industrializado en cierta medida, con hombres desinteresados que se preocuparan del bienestar del país. Disponemos de un mercado de más de cien millones de consumidores, que adquirirían nuestros productos, de organizarnos industrialmente.

La intensificación de la producción fabril no tienta a los caudillos del proselitismo; ni el *trust* corporativo ensombrea sus ensueños de grandeza, o sus ilusiones de personalidad nacional. Además, la personalidad portorriqueña quedó reducida a un coeficiente mínimo por la influencia directa y continua de la educación norteamericana que disgrega la del hogar boricua de medula española. Nos manifestamos en infusión...

Obras fructíferas y provechosas; protección al campesino; restricción de los *trusts* agrícolas; implantación de industrias derivadas de los frutos de la tierra; alentamiento de legítimas iniciativas mercantiles; un recto y equitativo sistema de impuestos; en fin, el fomento de todo lo que no fuera política, *per se*; tanto en lo económico y social como en lo educativo y cultural compondría un enérgico antídoto para limpiar al cuerpo público portorriqueño de los tóxicos que le aniquilan.

Pero en este caso, nuestros líderes políticos tendrían que trabajar y callarse; es decir, demostrar con su trabajo lo que no necesita palabras.

Usted, amigo Siquier, conoce a fondo Puerto Rico; es más, usted se confundió con nosotros en su convivencia en la isla, y ocupó cargos preeminentes en el periodismo del país, desde cuyos lugares observara los panoramas de nuestras perturbaciones anímicas. Entre usted y yo media uniéndonos una amistad de veinte años; y, ¡cómo no voy a confiar la buena interpretación de mis juicios al representante de MERCURIO,

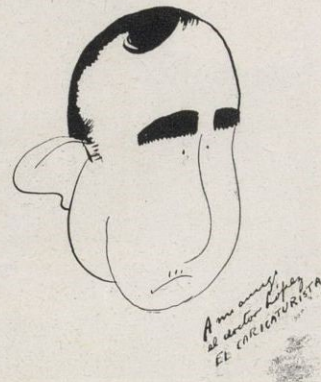



para que este autorizado medio los difunda por toda la América a la vez que por España!

De Diego, Muñoz Rivera, López Landrón, Balbás, próceres fueron que antepusieron sus intereses particulares, y hasta los sacrificios con gran menoscabo de su hacienda, por los ideales que sustentaban. No fueron egoístas, sino convencidos de corazón. Sería anacrónico ocuparnos ahora de su política. Los problemas de entonces no eran los actuales. Pero su desinterés brilla como constelación inextinguible en torno de la estrella solitaria de la bandera de Puerto Rico.

Chica es la isla caribeana, y con nuestras mezquindades de política de campanario la empequeñecemos todavía más, ante los ojos atónitos de nuestros hermanos de América y ante España. Acaso, en ocasiones, se nos mire con tildes de menosprecio y con razón.

Si nuestros destinos se encuentran definitivamente unidos a los del pueblo de Norteamérica, sepamos gallarda y laboriosamente sacar partido de nuestros recursos y caudales morales y materiales, que por naturaleza son valores propios, y unamos nuestros esfuerzos en afanes constructivos, cuyo fin no sea otro que mejorar las escuálidas condiciones de vida del país y ensalzar la



El eminente cirujano portorriqueño, doctor José A. López Antongiorgi, cuyas declaraciones son lanceta con la cual diestramente hace la disección de los problemas que afligen a Puerto Rico en la actualidad

noción ética de nuestras relaciones sociales. Levantemos el pie, si preciso se hiciere, con la energía del futbolista contra el bloque caciquil; demos paso a la civilización.

Washington yace inerte; nos abandona en el paroxismo de nuestros desvarios políticos internos. Nada hace para llevar a Puerto Rico los beneficios materiales de que disfrutaban los Estados Unidos, y a los cuales tienen derecho a aspirar y reclamar los portorriqueños en virtud de su ciudadanía norteamericana.

Es innegable que Washington con sus agencias de socorro mitiga nuestras angustias en instantes calamitosos, a consecuencia de ciclones, epidemias, etc., si bien, esto es sólo transitorio y provisional, y en nada altera la parsimonia de la administración americana cuando Puerto Rico emerge de nuevo a una relativa normalidad. Responsables se nos hace por los menesteres de nuestra vida colectiva.

Se nos recuerda nuestros deberes de ciudadanía con suma frecuencia, pero, y nuestros derechos...! Entonces nuestros caciques manipulan un emplasto; nos exacerbamos, saltamos al delirio, perdemos el juicio; nuestros políticos vienen a Washington y hablan en nombre del pueblo de Puerto Rico...

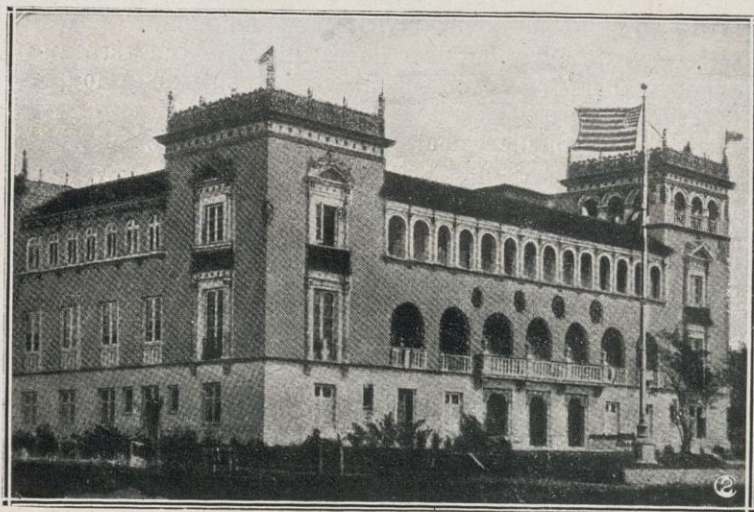

Edificio de estilo español renacentista que ocupa la Escuela de Medicina Tropical de San Juan



Plaza de Colón en Mayagüez

¿Y qué receta, doctor, firmaría usted para Puerto Rico?

Pues simplemente, en estos términos; fusión de los partidos políticos locales dentro de los dos grandes partidos predominantes en los Estados Unidos; el democrático y el republicano, aportando la influencia de 80.000 votos en las elecciones federales, influencia que ganaría para Puerto Rico el dere-

cho del sufragio para las elecciones de presidente. Injertar en la economía insular la savia del progreso industrial en los varios órdenes del trabajo material; y hacer de Puerto Rico y del portorriqueño una entidad y un ente de respetable solvencia; todo ello garantido bajo el poder de la bandera americana.

Luis Siquier



NOTAS DE ESPAÑA

DEL ARCHIVO GENERAL DE ECONOMÍA DEL «INSTITUTO DE ECONOMÍA AMERICANA» «CASA DE AMÉRICA»

La exportación por el puerto de Barcelona a Bolivia en el cuarto trimestre de 1930. — La exportación de Barcelona a Bolivia en el cuarto trimestre de 1930 alcanzó 315,144 pesetas, correspondiendo 27,593 pesetas a substancias alimenticias y bebidas, 259,541 a artículos manufacturados y 28,009 pesetas a mercaderías remitidas en paquetes postales. Los bultos exportados sumaron 724, con un peso bruto de 885,623 kilogramos. A la aduana de La Paz se remitieron 217 bultos, valorados en 110,194 pesetas (géneros de punto confeccionados, 16,669 pesetas; cuellos, corbatas y calcetines, 8,854; gamuza y mantas de lana, 7,118; perfumería, 7,271; géneros llanos de algodón, 7,112; mantas de algodón, 6,561; pañolones, 6,501; juguetes, plumeros, etc., 4,523; almendras y avellanas, 8,388; tejidos de algodón, 3,269; chalecos, 3,240; tejidos de lana y seda, 3,870; reclamos e impresos, 3,198; medias de seda, 2,754; toallas, 2,289; cápsulas para botellas, 1,975; mantas de algodón, 1,969; pullovers y sueters, 3,152 pesetas, etc.); a la de Oruro, 164 bultos, valorados en 132,443 pesetas (mantas de lana, 31,688 pesetas; géneros de algodón y seda, 8,168; pañolones de lana, 7,153; medias, 6,285; jabón de tocador, 5,875; géneros de punto, 5,268; almendras sin cáscara, 4,282; tejidos aterciopelados, 4,401; tejidos de algodón, 4,232; colchas, 4,293; imágenes de pasta, 3,600; artículos de propaganda, 3,156; corbatas, 2,796; panas, 2,575; toallas, 2,478 pesetas, etc.); a la de Uyuni, 131 bultos, valorados en 41,735 pesetas (toallas y calcetines, 4,340 pesetas; camisetas y calzoncillos, 4,225; géneros para sábanas, 4,179; tejidos de algodón, 4,155; perfumería, 3,961; aceite de oliva, 3,132; tapones de corcho, 1,975 pesetas, etc.), y a la aduana de Charaña, 3 bultos valorados en 3,759 pesetas (pañolones, medias, camisetas, etc.). Los paquetes postales remitidos sumaron 109, valorados por 28,009 pesetas, correspondiendo a la aduana de La Paz, 41 paquetes por valor de 11,364 pesetas; a la de Potosí, 39 y 9,128; a la de Cochabamba, 17 y 6,120; a la de Santa Cruz, 9 y 1,019 y a la de Oruro, 3 paquetes por valor de 478 pesetas. La exportación total por el puerto de Barcelona a Bolivia durante el año 1930 sumó 1.300,287 pesetas.

Congreso Hispanoamericano de Cinematografía. — En el Congreso Hispanoamericano de Cinematografía, que tendrá lugar en Madrid durante el mes de mayo de 1931, se tratarán los temas siguientes, aprobados en las sesiones de la reunión preparatoria, celebradas los días 24, 25 y 26 de noviembre último: Sección primera: Convenios y protección internacional. 1.º Fundamentos generales en que habrá de apoyarse el régimen de protección internacional en materia cinematográfica. 2.º Medios para conseguir que los Gobiernos adheridos logren de las casas y representaciones extranjeras la inclusión de los Noticiarios sonoros de los acontecimientos hispanoamericanos, así como bandas documentales sobre la vida y costumbres más típicas de todos los países de habla española. 3.º Intercambios entre los países de habla española de Noticiarios y Actualidades, de bandas documentales y turísticas y educativas. 4.º Creación de Institutos de Enseñanza Cinematográfica, patrocinados y revueltos por los Gobiernos respectivos. 5.º Estudio completo de los derechos de aduanas en los países adheridos al Congreso, para unificarlos en lo posible. 6.º Re-

visión cinematográfica: a) Posibilidad de ejercer una acción común por parte de todos los países adheridos al Congreso, para evitar que en las películas cuyo argumento se desarrolle en dichos países, o en las que intervengan personajes característicos de los mismos, no se deforme el ambiente o se falsifiquen sus costumbres y su historia; b) Conveniencia de estudiar una fórmula que garantice la defensa de esos intereses por medio de una colaboración entre los organismos que se ocupen de la revisión de películas en los mencionados países; c) Conveniencia de aunar la actividad de las entidades revisoras de todos los países adheridos, en el sentido de perfeccionarlas y de acomodarlas a la necesidad actual de defensa del idioma. 7.º Reglamentación hispanoamericana respecto a derechos de autor. Sección segunda: Producción y distribución. 8.º Posibilidades económicas de la producción cinematográfica hispanoamericana. 9.º Medidas de protección frente al dumping de las grandes empresas extranjeras de producción. 10. Bases para una sindicación de los tres ramos de la industria nacional de cinematografía. 11. Confederación Hispanoamericana o Iberoamericana de Cinematografía. Bases para su organización. 12. Tablas de amortización de películas producidas en países de habla española. 13. Estudio de distribución y sistema de Agencias: a) Adaptación del sistema de distribución al proyecto de la Confederación Hispanoamericana de Cinematografía; b) Misión de los distintos tipos de Agencias. 14. Creación y funciones de Comités de Cinematografía en relación a la nacionalización de la industria cinematográfica; a) Inspección de capitales; b) Inspección de Dirección y Administración; c) Asignaciones proporcionales de protección a las empresas nacionales; d) Contribución al establecimiento y mantenimiento del Laboratorio Nacional de pruebas y ensayos. 15. Estudios sobre las posibilidades de creación de las películas sonoras de dibujos animados. 16. Reglas a estudiar respecto a los alquileres de películas por las casas distribuidoras. Sección tercera: Cine cultural y educativo. 17. Estudio sobre los límites y finalidades del cine cultural y educativo. 18. Coordinación hispanoamericana sobre producción y distribución de cine cultural. 19. Examen del problema del paso de película (tamaño de la misma y sistema de proyección) para el cine cultural, especialmente escolar y rural. 20. Estudio sobre las relaciones a seguir con el Instituto Internacional de Cinematografía Educativa. 21. Colaboración en la producción de Noticiarios hispanoamericanos. 22. Procedimientos para difundir la cultura por medio del cinematógrafo. 23. Coordinación de organismos o sociedades culturales de tipo «Cine Club» encargadas de revisar y salvar los valores ya históricos del cine mudo. 24. Medios de organización de un Museo Internacional del Cinematógrafo. Sección cuarta: El idioma en el cinematógrafo. 25. Corrección y propiedad del lenguaje en las didascalias de las películas. 26. Conveniencia de atenerse al tipo normal de la lengua culta española en la redacción del texto de las películas parlantes de carácter general. 27. Estudio de los problemas fonéticos que plantea el cine parlante. Sección quinta: Asuntos de orden general. 28. Estudio de los medios para establecer referenda hispanoamericanos con objeto de conocer la apreciación del público sobre las películas parlantes y sonoras. 29. Aparatos de proyección. 30. Tasas e impuestos. 31. Prensa cinematográfica.

32. Estudio general de los medios que pueden emplearse para que el desarrollo de la cinematografía hispanoamericana favorezca la difusión de la música hispana.

La exportación de Barcelona en el año 1930 a las Repúblicas de Guatemala, Honduras y Nicaragua. — La exportación por el puerto de Barcelona a la República de Guatemala en el año próximo pasado sumó 548,455 pesetas, ocupando el primer lugar el mes de octubre con 106,578 pesetas y siguiendo los de julio, con 68,036, mayo, con 55,062, abril, con 52,025, junio, con 49,666 y agosto, con 40,287 pesetas.

La exportación de Barcelona a las plazas comerciales de la República de Honduras en el año que acaba de transcurrir, ascendió a 210,500 pesetas, repartidas así: imágenes para el culto, 45,000 pesetas; tejidos de punto y algodón, 40,000; tejidos de seda y lana, 26,500; libros impresos, 2,000; conservas varias, 18,500; papel para cigarrillos, 16,500; vinos, 15,500; anís, 4,800; frazadas de algodón, 4,100; aceite de oliva y almendras, 3,600, y calzado, 12,000 pesetas.

Con destino a la República de Nicaragua se exportaron por el puerto de Barcelona en el año próximo pasado, mercancías por valor de 211,500 pesetas correspondiendo 47,884 pesetas a imágenes y ornamentos para el culto; 37,173, a azulejos; 25,761 a papel; 19,002 a productos farmacéuticos; 9,249 a telas de seda artificial; 8,982 a conservas; 8,939 a tejidos de algodón, punto de media; 8,622 a tejidos de seda, punto de media; 7,753 a telas de algodón; 7,677 a tejidos de seda y algodón; 5,324 a vinos; 2,706 a especias; 2,310 a juguetes; 2,648 a aceite de oliva; 1,440 a libros, y 16,028 pesetas a productos varios.

Cable aéreo en Asturias. — Varias Sociedades hulleras asturianas proyectan la construcción de un gran cable aéreo que, partiendo de Laviana y siguiendo el curso del Nalón hasta el valle Carrocera, se enlace luego por cuatro tramos rectos al puerto de Gijón, formando su conjunto una línea de 40 kilómetros. Su capacidad sería de 125 toneladas-hora y aseguraría el transporte de 500,000 toneladas de carbón y de 150,000 de mine-

rales y maderas de retorno. Con ello se mejoraría notablemente la explotación del valle de Langreo, especialmente las minas del Coto del Musel, Duro-Felguera y Empresas Nespral. Estas entidades proyectan la constitución de una Sociedad de tipo cooperativo que, de llevarse a la práctica, produciría indudables beneficios a la economía española.

El comercio exterior de España en los meses de enero a noviembre del año 1930. — El comercio exterior de España de enero a noviembre de 1930, ha ascendido a 4,279,413,94 pesetas, correspondiendo 2,232,281,128 a la importación, contra 2,455,117,506 en el mismo período de 1929 y pesetas 2,049,132,776 a la exportación, contra 1,846,323,414 en los once primeros meses de 1929, lo que representa un déficit de 181,148,352 pesetas. El citado comercio se distribuyó como sigue: animales vivos, importación, 6,912,729 pesetas y exportación, 10,096,979 pesetas; primeras materias, 774.441,67 y 340.905,141; artículos fabricados, 1,109.114,001 y exportación, 469.085,464; substancias alimenticias, 339.605,767 y 1,224.218,966; plata en pasta y moneda, importación, 177,894 pesetas y exportación, 4,826,226 pesetas, y oro en pasta y moneda, importación, 3,130 pesetas. La exportación de productos alimenticios que ocupa el 60 por 100 de la totalidad, se repartió en la siguiente forma: frutas frescas, 329.699,000 pesetas; aceite de oliva, 271.277,000; frutas secas, 145.454,000; vinos comunes, 138.914,000; conservas de todas clases, 125.496,000; hortalizas y legumbres frescas, 59.295,000; vinos finos y espumosos, 54.253,000; cereales y sus harinas, 3.242,000; coloniales y especias, 25.51,000; pescados frescos, salados y curados, incluso el bacalao, 9.600,000; alcoholes, aguardientes y licores, 7.175,000; semillas y forrajes, 6.922,000 pesetas, etc.

La exportación de España a Haití en 1930. — La exportación de España a la República de Haití en el año próximo pasado alcanzó, incluyendo fletes y gastos, 60,878 pesetas, contra 49,753 en el año 1929, de las que corresponden a Barcelona, 51,540 pesetas, contra 31,235 en el año anterior.

NOTAS DE AMÉRICA

ARCHIVO GENERAL DE ECONOMÍA DEL INSTITUTO DE ECONOMÍA AMERICANA « CASA DE AMÉRICA »

ARGENTINA

La producción azucarera en el año agrícola 1930. — Según las estadísticas oficiales últimamente publicadas, la zafra azucarera correspondiente a la actual campaña, que abarca del 1 de mayo al 31 de octubre último, arroja una producción total de 378,546 toneladas, de las cuales 156,518 corresponden al producto refinado, 178,600 al granulado y molido y 43,428 toneladas a bajo producto. La aportación por provincias fué: Tucumán, 273,188 toneladas (29 ingenios); Jujuy, 62,748 (3 ingenios); Salta, 34,000 (2 ingenios); Chaco, 4,174 (1 ingenio); Santa Fe, 3,446 (2 ingenios) y Corrientes, 990 toneladas (1 ingenio). El total de caña molida fué de 4,677,947 toneladas, de las cuales corresponden 3,463,667 a la provincia de Tucumán, 705,658 a la de Jujuy, 473,249 a la de Salta, 54,231 a la de Chaco, 54,742 a la de Santa Fe y 16,400 toneladas a la provincia de Corrientes.

CVBA

El intercambio comercial en 1929. — El intercambio comercial de dicho país, según las últimas estadísticas oficiales, alcanzó en 1929 a la cifra de 448.654,875 pesos oro, de los cuales corresponden 272.439,762 a las exportaciones y 216.215,113 a las importaciones, con una balanza comercial favorable de 56.224,649 pesos oro. Las principales exportaciones fueron: azúcar crudo y refinado, 216.603,370 pesos oro; tabaco y sus manufacturas, 37.924,881; productos alimenticios, 6.898,119; productos mineros, 4.401,768; animales y sus despojos, 3.063,191; productos químicos y perfumería, 1.715,236; productos forestales, 1.308,883 y metales y sus manufacturas, 524,314 pesos oro. Las importaciones más importantes fueron: productos alimenticios, comestibles y bebidas, 79.073,763; maquinarias, instrumentos y aparatos, 21.125,540; algodón y sus manufacturas, 18.525,999; piedra, tierra y productos cerámicos, 18.241,681;

substancias empleadas en farmacia, perfumería o industrias, 16.452,408; metales y sus manufacturas, 16.055,396; fibras vegetales y sus manufacturas, 11.475,600; papel y sus aplicaciones, 6.399,757; maderas y otras materias vegetales, 5.942,100; seda, incluyendo la artificial y sus manufacturas, 5.298,169; animales y sus productos, 5.591,221; lana, pelo de cerda y sus manufacturas, 2.245,368 pesos oro, etc.

ECUADOR

La instrucción pública en 1929-30. — Durante el año escolar 1929-30 funcionaron en el Ecuador 1,864 escuelas primarias, a las que concurren 113,583 niños de ambos sexos, bajo el cuidado de 3,485 profesores, supervisados por 27 visitantes escolares, aparte de tres jardines de la infancia, a los que concurren 640 niños con 12 profesores, y 2 planteles particulares con 243 niños con 7 profesores. Los establecimientos de enseñanza fueron 16, concurrendo a los mismos 2,532 alumnos al cuidado de 239 profesores. La enseñanza superior se impartió en 4 universidades: Central de Quito, con 552 alumnos y 68 profesores; la de Guayaquil, con 207 y 36; la de Cuenca, con 141 y 25, y la de Loja, con 60 alumnos y 20 profesores. De enero de 1929 a junio de 1930 se han titulado en dichas universidades, 21 abogados, 35 médicos, 20 farmacéuticos, 13 dentistas y 4 enfermeras. Como parte integrante de la llamada enseñanza especial, funcionaron: 4 Insitutos Normales, con 1,207 alumnos y 76 profesores; 1 Colegio Especial para Señoritas, en Quito, con 190 y 16; la Escuela Modelo « 9 de Octubre », de Machala, con 212 y 9; el Liceo Mercantil « Pedro Carbó », de Bahía, con 65 y 7; la Escuela de Bellas Artes, de Quito, con 59 y 7; 3 Escuelas de Artes y Oficios, en Quito, Tulcán y Portoviejo, con 211 alumnos y 41 profesores; el Conservatorio de Música, de Quito, con 403 alumnos y el de Guayaquil, con 322 alumnos.

Mercurio



**Construcciones
CODINA**

Maquinaria para
Aserrar y Labrar Madera

Pedir Precios y Catálogos

Conde Jofre, número 21
SABADELL

Máquina Sierra-cinta sin fin

SELLOS PARA COLECCIONES

Gran surtido de sellos de todos los países y de artículos filatélicos



Envíos para elegir
Precios corrientes gratis y franco

R. POULAIN ♦ 7, RUE DE PROVENCE
PARIS (9^o)

FRANCISCO LACAMBRA LACAMBRA

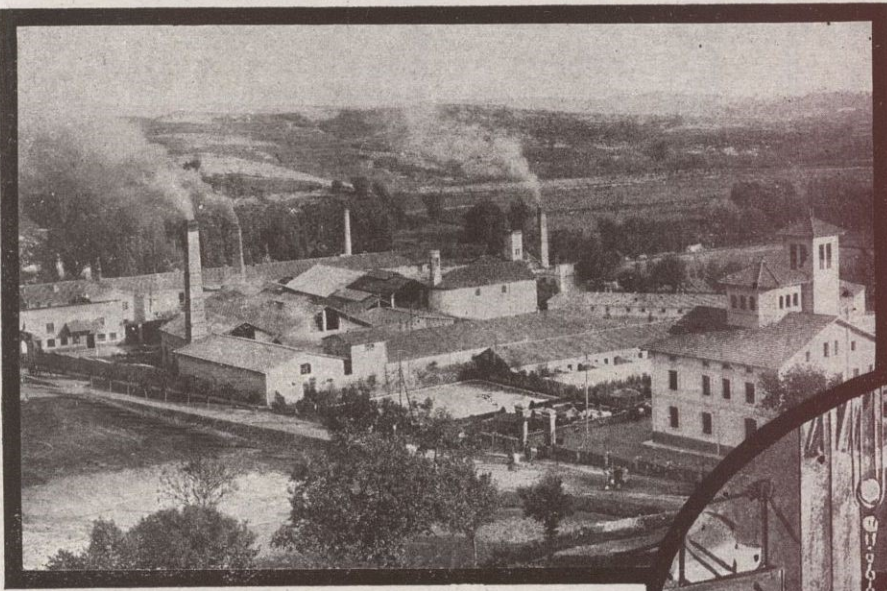

Fábrica de batir y laminar cobre y latón
Casa fundada en el año 1808
Despacho : ALI-BEY, 23 - Teléfono 50807
Medalla de Oro en la Exposición Universal de Barcelona 1888, Medalla de Oro colectiva del Trabajo 1927
Planchas de cobre (hasta 3 metros anchura), Barras de cobre, Alambres de cobre, Discos de cobre, Tiras de cobre (electrolítico), Casquetería de cobre, Planchas de latón, Barras de latón, Alambres de latón, Discos de latón, Tiras de latón, Placas de cobre para hogares de locomotoras

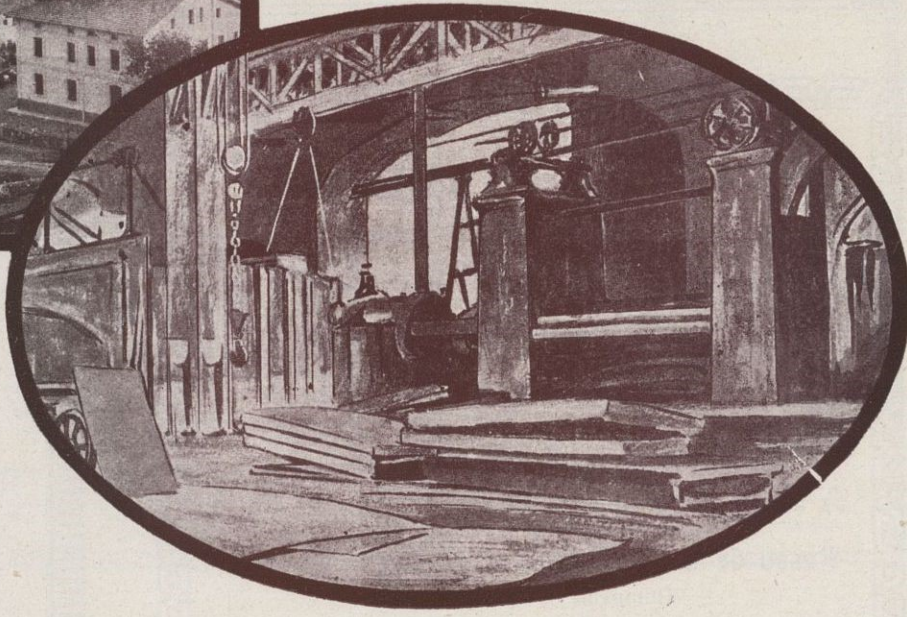

Fábrica de Conductores Eléctricos
CALLE CORTES, 500 - Teléfono 32634

Hilos y cables desnudos, Hilos y cables aislados, Hilos para bobinas (cubiertos con algodón y seda), Cables redondos desnudos, Cables redondos cubiertos, Cables rectangulares, Cables pararrayos, Delgas para colector, Cordones flexibles, Pletinas desnudas, Pletinas cubiertas y toda clase de trabajos especiales en cobre electrolítico para la aplicación del ramo de electricidad

BARCELONA





Fábrica de Tejidos de Lana

FRANCISCO LLONCH

Antigua casa
JUAN LLONCH Y HNOS.

Sabadell



SOCIEDAD HULLERA ESPAÑOLA BARCELONA

Carbones de las minas de Aller (Asturias)

Consumidos por las Compañías de ferrocarriles del Norte de España, de Medina del Campo a Zamora, Orense a Vigo, de Salamanca a la frontera portuguesa, de Madrid a Zaragoza y a Alicante, Compañía Nacional de los ferrocarriles del Oeste de España y otras Empresas de ferrocarriles y tranvías a vapor, Marina de Guerra y los arsenales del Estado, Compañía Trasatlántica y otras Empresas de navegación nacionales y extranjeras

DECLARADOS SIMILARES AL CARDIFF

Carbones de vapor, Menudos para fragua, Aglomerados

Diríjense los pedidos a la **SOCIEDAD HULLERA ESPAÑOLA**, Apartado 131, **BARCELONA**, o a sus agentes en
MADRID: D. Juan R. Topete, Hermosilla, 24, Teléf. 53521
SANTANDER: Sres. Hijos de Angel B. Pérez y Compañía
SAN SEBASTIÁN: C. Jorge de Satrustegui
OVIEDO: D. Carlos Rodríguez San Pedro
GIJÓN: Avilés, San Esteban de Pravia
Agencia de la **SOCIEDAD HULLERA ESPAÑOLA**
CORUÑA: D. Antonio Cortés
VALENCIA: D. Rafael Terol
SEVILLA: S. Benjumea Hnos.
CÁDIZ: Don César Gutiérrez

Para otros informes y precios, dirigirse a las Oficinas de la **SOCIEDAD HULLERA ESPAÑOLA**

Gran Vía Layetana, 5 y 7 - **BARCELONA**

SOCIEDAD BILBAÍNA DE MADERAS

Y ALQUITRANES, S. A.

LUCHANA - BARACALDO (Vizcaya)

TELÉFONO 7051

Telegramas y Telefonemas: ALQUITRANES - BARACALDO

DESTILACIÓN DEL ALQUITRÁN DE LA HULLA

FABRICACIÓN DE SUS DERIVADOS

Creosotas, Breas, Carbolineum (especial para pintar y conservar maderas): Barniz negro (especial para pintar y conservar hierros): Naftalina: Acido fénico: Desinfectantes: Creosota soluble MECANO ISE: Creosotas especiales para lavar minerales: ALQUITRÁN ASFÁLTICO para carreteras

COMPOLISE

Producto especial para carreteras

POSTES TELEGRÁFICOS, MADERAS, TRAVIESAS PARA FERROCARRILES

Talleres de sulfato y cresotaje para maderas

Centro de Navieros Aseguradores

Compañía Anónima de Seguros

Fundada en 1879

Capital social totalmente suscrito ...	Ptas. 10.000.000'00
Capital desembolsado	» 1.400.000'00
Reservas técnicas, legales y voluntarias en 31 de diciembre de 1929..	» 2.686.806'91

SEGUROS MARÍTIMOS - SEGUROS DE INCENDIOS

Domicilio social y dirección:

Paseo de Colón, número 11: **BARCELONA**

(Inmueble de su propiedad)

DELEGACIONES EN:

BARCELONA: Rambla de Cataluña, número 6

MADRID: Avenida de Pi y Margall, número 6

SEVILLA: Plaza de la Constitución, número 14

ZARAGOZA: Goicoechea, número 23

VALENCIA: Muelle, núm. 15 (Grao)

Agencias en todos los puertos y poblaciones de importancia

AGENCIAS GENERALES EN:

PARIS: 33, Rue Vivienne

BRUSELAS: 211, Rue Royale-Sainte Marie

AMBERES: 43, Longue Rue Neuve

COLECCIÓN UNIVERSAL

La biblioteca de clásicos españoles y extranjeros, antiguos y modernos, más amplia y económica que existe en nuestra lengua. Las traducciones se hacen siempre directamente del idioma originario por excelentes escritores. Mensualmente publicanse cinco números, que constituyen varios volúmenes

Suscripción trimestral (15 números), 6 pesetas

ACABAN DE APARECER

LEYENDAS HEROICAS DE LOS RUSOS (número 1165).. Pesetas 0'50

DICKENS LA VIDA Y AVENTURAS DE NICOLÁS NICKLEBY, tomos III y IV (núms. 1166-69 y 1172-75)..... Pesetas 4

LOPE DE VEGA. LA ESTRELLA DE SEVILLA (núms. 1170-71).. Pesetas 1

GASKELL NORTE Y SUR, tomos I y II (núms. 1176-79).. Pesetas 2

Pida el catálogo de esta Biblioteca, que se vende encuadernada a la rústica y en tela o pasta

ESPASA-CALPE, S. A.

Ríos Rosas, 24 - MADRID - Apartado 547

Fábrica de Boinas

LA CASUALIDAD

NIETOS DE
ANTONIO
ELOSEGUI

TOLOSA

Telegramas y Telefonemas :
ELOSEGUI - TOLOSA
Clave : 5.^a edición mejorada



Francisco

Abascal

ALMACENISTA

Y

EXPORTADOR

DE

ACEITUNAS
SEVILLANAS



Sevilla



H.IJO DE
JUAN CANTARELL

Peletería al por mayor

Concesionario exclusivo de la
Fábrica de Peletería

LA HISPANO FRANCESA

APRESTO Y LUSTRAJE
DE PIELES PARA
PELETERÍA, S. A.



Confecciones en todas cla-
ses de pieles

Fabricación de Ligas y Tiran-
tes, Cinturones y Bolsos de
:-: Piel, marca HISPANIS :-:



Almacén de Mercería al por mayor

CORTES, 395-397 : DIPUTACIÓN, 16-18

APARTADO CORREOS 156

TELÉFONOS { DESPACHO 35663
TALLERES 31460

Direc. teleg. : MERCERÍA-BARCELONA

BARCELONA

FÁBRICA DE GÉNEROS DE PUNTO

Hijos de Vicente Magro Candela

MEDIAS DOROTY

CREVILLENTE

ALICANTE

FUNDICIONES

B. O. B.

MALEABLE AMERICANO

NUCLEO NEGRO (PATENTADO)

Colado y Metales

TALLERES MECÁNICOS Y CERRAJERÍA

JULIÁN DE ARIÑO

Teléfono 7 - ELORRIO (Vizcaya)

**FUNDICIÓN MALEABLE AMERICANA
NÚCLEO NEGRO**

Ventajas y aplicaciones de esta fundición

Por sus cualidades superiores, esta FUNDICIÓN MALEABLE AMERICANA, a NÚCLEO NEGRO, se impone en toda fabricación que desea una fundición resistente.

La RESISTENCIA de esta fundición es de 35 kilogramos por milímetro cuadrado, su alargamiento de 8 a 14 por ciento.

En fuertes espesores es recocida integralmente sin tener puntos duros, como sucede en la fundición maleable blanca, fabricada hasta el presente en España.

Dadas las propiedades superiores de esta FUNDICIÓN MALEABLE AMERICANA tiene numerosas aplicaciones, como son:

Piezas de recambio para automóviles, máquinas agrícolas y de hilados, guarnicionería, cerrajería, balanzas, basculas, bicicletas, fumistería, ferrocarriles, minas, etc.

Las propiedades antimagnéticas le designan especialmente para el empleo de piezas de motores, dinamos y toda clase de instalaciones eléctricas.

Queda esta casa a entera disposición de su distinguida clientela para la entrega gratuita de muestras sobre cualquier modelo que tengan a bien confiarle, no dudando que tanto la calidad como el precio han de interesarles.

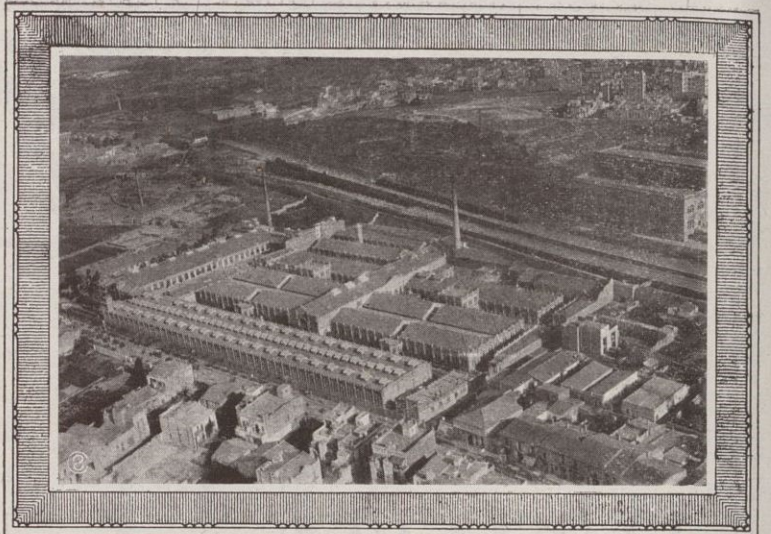

Vista general de la FÁBRICA n.º 12 de la Sociedad
(Hospitalet-Barcelona)

Unión Industrial Algodonera, S. A.

CAPITAL: 35.000.000 PESETAS

**HILADOS DE ALGODÓN
TEJIDOS - TRENZAS PARA
CERILLAS FOSFÓRICAS**

TELÉFONOS: 20784, 20785 y 20786

Domicilio social: LAURIA, 28 - BARCELONA

CARTONES MECÁNICOS DE PRAT

Interesa a todos conocer los cartones mecánicos que La PAPELERA ESPAÑOLA fabrica en el Prat de Llobregat

Cartones especiales para cartelería de propaganda comercial. - Abanicos Pay Pay. - Económicos y finos para cajero y estuchería. - Encuadernación. - Blancos por una o dos caras. - Color, bicolor, etc.

Los cartones de Prat son los de menor peso, los de mayor calibre, los de composición más depurada. No estropean las cuchillas de las cizallas y de las guillotinas. - Son los de mayor aprovechamiento. - Superiores a los de cualquiera otra procedencia.
SON LOS MEJORES DE TODOS

Marca registrada: OLBOR, NIUSBOR y KIMBOR. - Madera fuerte para platos y bandejas de cartón. - Especialidad para la fabricación de cajas a presión, rayado y hendido

CONCESIONARIA DE VENTA:

SOCIEDAD COOPERATIVA DE FABRICANTES DE PAPEL DE ESPAÑA

Gran Vía Layetana, 20, BARCELONA

Y en las principales capitales de España

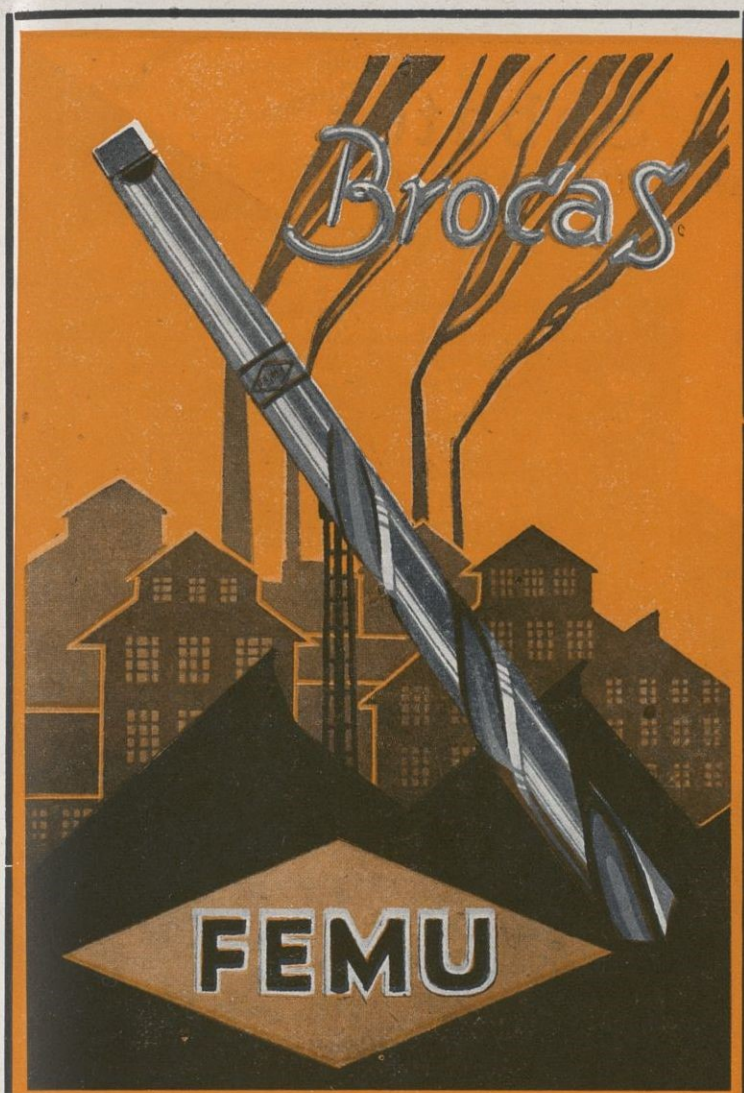

Manufacturas FEMU, S. A.

Son Gelabert - Apartado 47
PALMA DE MALLORCA (Baleares)

Fabricación y Exportación
de Brocas helicoidales,
Fresas, Escariadores
y demás herramientas
cortantes de precisión

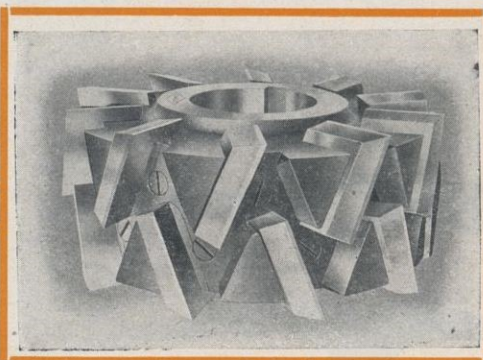
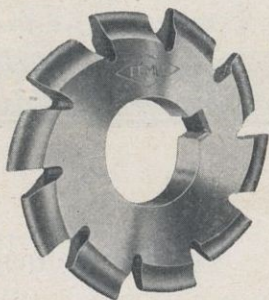

Chocolates
COMET

Casa fundada en 1770

FIGUERAS
(GERONA)



FABRICANTE
HIJOS DE LUIS COMET

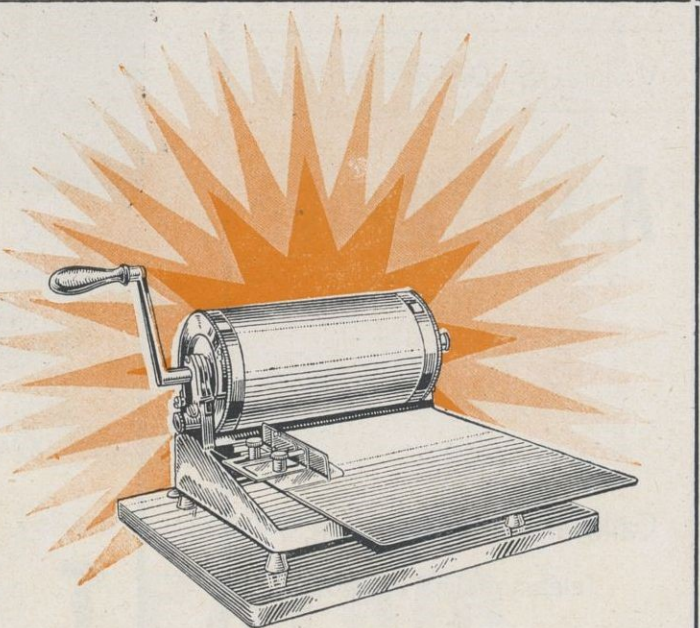

Multicopista "TRIUNFO" Rotativo

EL ÚNICO DE PRODUCCIÓN NACIONAL

El único que reúne las siguientes ventajas esenciales: BARATURA de coste y sostenimiento CALIDAD de fabricación sin competencia GARANTÍA MÁXIMA (15 años): MANEJO simplificado y sencillísimo

PESETAS 600 con estuche

Construido en la fábrica de armas "STAR"

Distribuidor exclusivo: **Estanislao K. Tintoré Grau** FERNANDO, 53 BARCELONA

Representante para Cataluña: CASA TORRES, Llibreteria, 10-12
Representante en Madrid: CASA MORELL, Hortaleza, 46, entl.º



Luis Courtier

fábrica de Géneros de Punto
Medias en clases finas

Exportación

Fábrica y Despacho:
Calle Arquímedes, 5, 7 y 9 : Teléfono 938
Tarrasa * * * (Barcelona)

Fábrica de Peines
y Lizos para Tejidos

A. y J. Pallvé

PALACIO INDUSTRIAS
TEXTILES : Stand 84



Calle de Ausias March, 77
Teléfono número 51002

Barcelona



José Sabater

Sucesor de GRAU, SABATER & Co.

Casa funda-
da en 1820

REUS

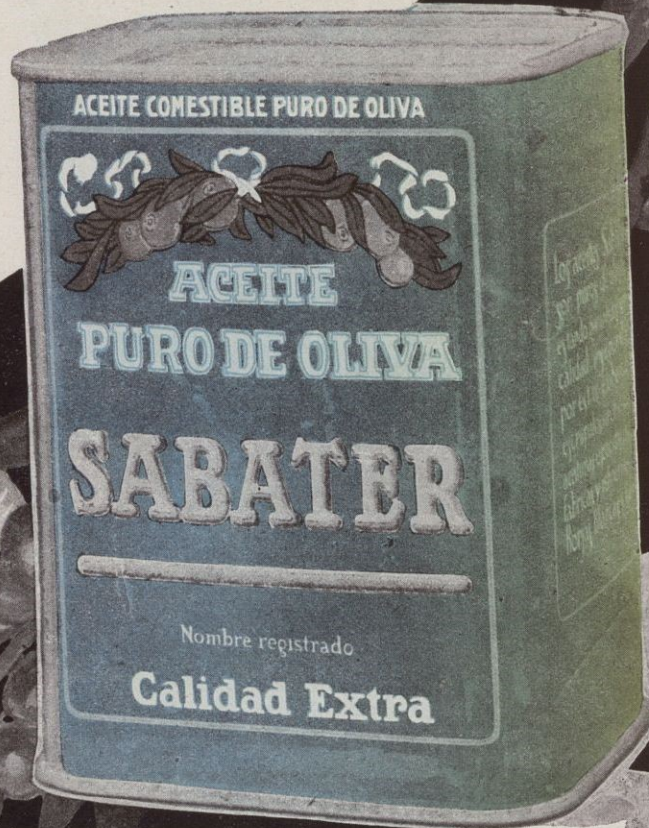

Aceites puros de oliva : Fabricación, Refinación, Exportación
Almendras, Avellanas, Nueces,
Higos, Piñones, etc.

FÁBRICA DE HERRAMIENTAS

PATRICIO ECHEVERRÍA

Estación ferrocarril :
ZUMÁRRAGA

MENDI



MERKE

Telegramas y telef. :
Echeverría

LEGAZPIA - (Guipúzcoa)

Códigos en uso : A. B. C. 5.ª Edición, Lieber's - TELÉFONO NÚM. 124

Azadones, Bates, Picas, Carboneras, Mazas, Picos de Cantería, Porrillos, Trinchetas, Bujardas, Raederas, Rastrillos, Palotes, Pistoletes, Piezas Estampadas, AZADAS, PICACHONES, PALAS, Platinados para Legonas, Martillos, Alcotanas, Yunques para Guadañas, Azuelas, Herramientas para Fragua, Palancas, Cuñas, Legonas, Barrenos, Acero Martillado, REJAS, PARA ARADOS, ETC., ETC.

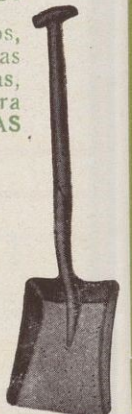

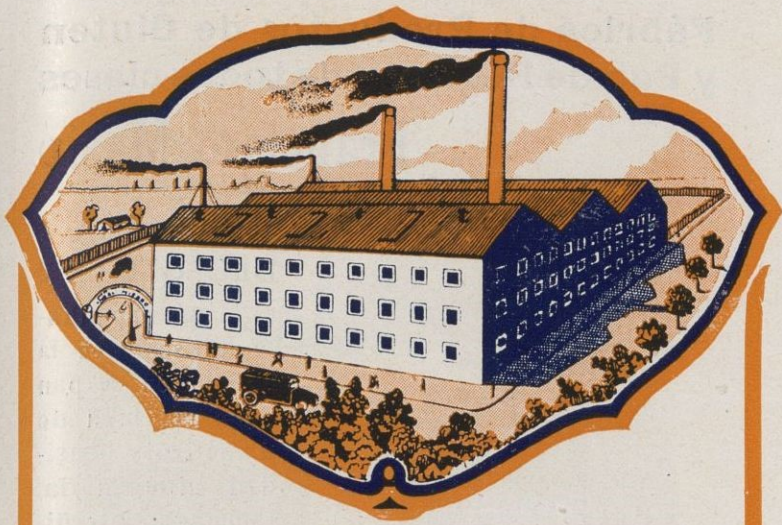

Panificadora Moderna "LA CONCHA"

GRAN FÁBRICA DE GALLETAS
DE TODAS CLASES - CASA ESPE-
CIAL EN PAN DE LUJO Y DE VIENA

Bollos de leche - Pan
torillas - Tortos sobados
Especialidad en bizcochos SANTA
CLARA Pastelería, Con-
fitería y Repostería

ANGEL HIERRO

Calle Mayor, número 38 : REINOSA

THE OLD JACK



OLD-RUM
Rhumprat
ESTILO
Jamaica

EL **NON PLUS** DEL RON

FABRICADO POR J. PRAT DE LA RIBA - RODOÑA
Miembro del Jurado en la Exposición Internacional de Barcelona

VINOS TINTOS
de los Herederos del

**Marqués
de Riscal**



ELCIEGO - Alava
ESPAÑA

PEDIDOS : Al adminis-
trador en Elciego (por Ce-
nicero), don Jorge Dubos.

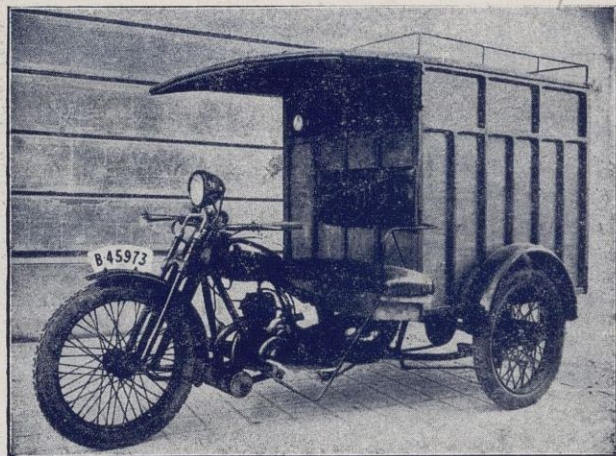

Fábrica Nacional de Motocicletas y Triciclos

PATRIA

PARA REPARTO

Ruedas Intercambiables - Marcha atrás - 3'5 y 5 HP.

Facilidades de pago

A. SERRA - Constructor

Exposición y venta : PASEO SAN JUAN, 16 - BARCELONA

Bidebarieta, 40
Teléfono 156

EIBAR
Guipúzcoa



HIJOS DE DOMINGO ARISTONDO

TALLER DE FORJA, ESTAMPADOS y toda pieza de armas : MATERIAL PARA FERROCARRILES, Bridas para tubos, Tuercas y EFECTOS NAVALES, grilletes, guardacabos, &

PÍDANSE DETALLES Y NOTAS DE PRECIOS

Fábrica de Productos de Gluten y Pan de Régimen de todas clases

Francisco Masip



CERES (Marca registrada)

LA CASA DEL GLUTEN es la más importante de España en la elaboración de pan para régimen de diabéticos, obesidad, albuminuria, estómago, estreñimiento, etc.

Harina de avena, muy especial para niños y ancianos

Venta al detall y mayor

Hospital, 129 - Teléfono 11621 : BARCELONA

Pan de Gluten Extra fino

En bollitos o barritas, muy agradable al paladar y de resultados eficaces para combatir la diabetes

RECOMENDADO POR EMINENTES MÉDICOS



M. MINGOT

DECORACION
MUEBLES
ARQUITECTURA
INTERIOR

BALMES 133
TEL. 76931



Fábrica de Pastas para Sopa

Productos especiales para diabéticos
Exportación y provisión de buques

LUIS TUSET

FÁBRICA : Avenida A. Beltrán, 137 - Teléfono 13816
DEPÓSITO : Don Juan Vilarrasa, 1 - Teléfono 10244

VALENCIA (España)





Sillones ADONIS

ARTÍCULOS PARA PELUQUERÍAS
INDUSTRIA NACIONAL

Fábrica de Sillones AMERICANOS
Los más prácticos, elegantes y económicos
Pedid siempre **ADONIS**, marca registrada

Exposición y Despacho:
Cortes, número 312 : BARCELONA



PAPEL DE FUMAR
EN RESMAS, LIBRITOS Y BOBINAS

MANUEL LAINZ

TELÉFONO 3586 : APARTADO 87
Claves : 5.ª Ed. Mejorada y Liebers
Telegramas : "KAPOCPAPEL"

SANTANDER

Se desean Representantes especializados en el artículo y con buenas referencias en todos los mercados importantes

Legítimo **JEAN PARIS**



!!! No se haga V. un llo con los números !!!

Con una máquina de reducidas dimensiones, sencilla y ligera, realizará usted un trabajo muy superior al que podría llevar a cabo un contable de gran capacidad. ADDAC llamada el "Ford de la máquina de sumar", suma y resta hasta 1.000,000, siendo su manejo sencillísimo y de una utilidad indispensable en toda Empresa como la de usted

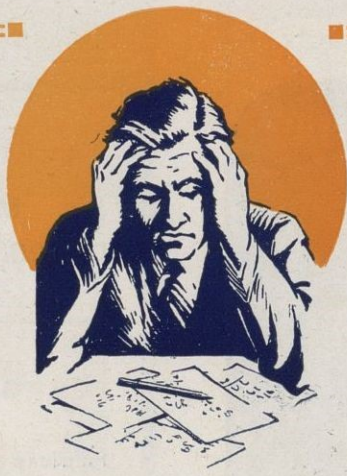

Precio: 300 pesetas

Descuento por pago al contado

Producto de la
ADDAC Co. GRAND RAPIDS, MICH E. U. A.

Agente General para España y Colonias :

M. Horta Sabata

Aviñó, 7 : BARCELONA



300
PESETAS
COMPLETO



Envíeme gratuitamente catálogos y condiciones para pago al contado y a plazos

Nombre _____
Dirección _____
(Mercurio)

¿LE DISGUSTA
EL ACEITE?



Entonces púrguese con MAGNESIA S. PELLEGRINO, purgante ideal. Con su uso los desarreglos del estómago e intestinos desaparecen como por encanto

PURGA - REFRESCA - DESINFECTA

Representantes para España

GIMENEZ - SALINAS y C.ª, Sagüés, 2 y 4 : Barcelona



MAGNESIA
S. PELLEGRINO



LA COCINA DE GAS MODERNA
Catalana de Gas y Electricidad, S. A. Ada. Pta. del Angel, 20 y 22 - Barcelona
LA MAS PRÁCTICA, LIMPIA Y ECONÓMICA



La Catalana
Fábrica de Conservas Alimenticias

Pedro Poch

Sucesor de Casimiro París

Fábrica: Mariano Cubí, 4 • Despacho: Regás, 14 (S.G.)
Teléfono 70394 • Barcelona

Sociedad Española de Carburos Metálicos

Mallorca, 232 : BARCELONA

CORREOS : Apartado 190 - Telegraf. : CARBUROS
TELÉFONO 73013

FERRO - MANGANESO
FERROSILICIO - SILICO - MANGANESO, &
CARBURO DE CALCIO

Fábricas en BERGA (Barcelona) y CORCUBIÓN (Coruña)

OXIGENO

Fábricas en BARCELONA y VALENCIA

MAGONDEAUX Y PREST - O - LITES
Acumuladores para alumbrado de Coches y Camiones
INSTALACIONES

SOLDADURA AUTOGENA

con Generador de Acetileno y con Acetileno disuelto

ACETILENO DISUELTO

Fábricas en

BARCELONA, MADRID, VALENCIA y CORCUBIÓN

CALEFACCION INDUSTRIAL

doméstica y de Laboratorios por gas Acetileno. Chamuscado y secado de hilos y piezas de seda, hilo, algodón y otros tejidos y su aplicación a todas las industrias mediante ensayos prácticos y gratuitos que efectuamos en nuestros talleres

Presupuestos, estudios, consultas y ensayos gratuitos

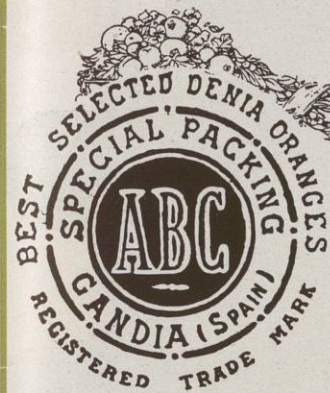

ANTONIO CORELL

Exportador de Naranjas y Frutas del país

Matemático Marzal, 37 - Valencia

Teléfonos : VALENCIA 11633, FOYOS 35

Telegramas y telefonemas : ANCORELL :- Apartado de Correos 125

Codes used : A. B. C. 5 th & 6 th Editions, Bentley's, Marconi y Watkins



MUELLES (resortes) de Acero, Hierro y Latón

para Ferrocarriles, Tranvías, Auto-
móviles, Telares, Hilaturas, Tapicería
y Maquinaria en general

Única Fábrica en España de Cable
para «Cuentakilómetros»

Fabricación Nacional de Muelles Espirales, S. L.

Paseo San Juan, 22 : Teléf. 53653

BARCELONA

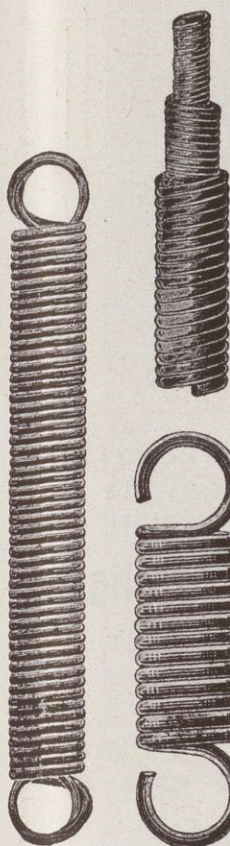

Exquisitos

Chocolates
Bombones
Pastillas
Cocoa

Bubi

Fabricados

con

Cacao
Azúcar
Maquinaria
Mano de
obra
Capital

Nacional

Cien por cien
: nacionales :



Fábrica de Chocolates BUBI

Compañía Colonial de Africa

BARCELONA : Virgen de Gracia, 1 - Teléfono 74353

MADRID : Calle de Alcalá, núm. 43 - Teléfono 53868



CUERDAS ARMÓNICAS

Casa fundada en 1730

M. Curmatchas

Fabricante

PASEO ADUANA, 4 : TELÉF. 18958

Barcelona

Especialidad en cuer-
das blancas de tripa
Cuerdas de tripa para
maquinaria, raque-
ta y Cat-gut

VENTA EXCLUSIVA
: AL POR MAYOR :

Tallerse de Construcciones e
Instalaciones de Maqui-
naria para ALFARE-
RÍAS, BÓBILAS y
CERÁMICAS

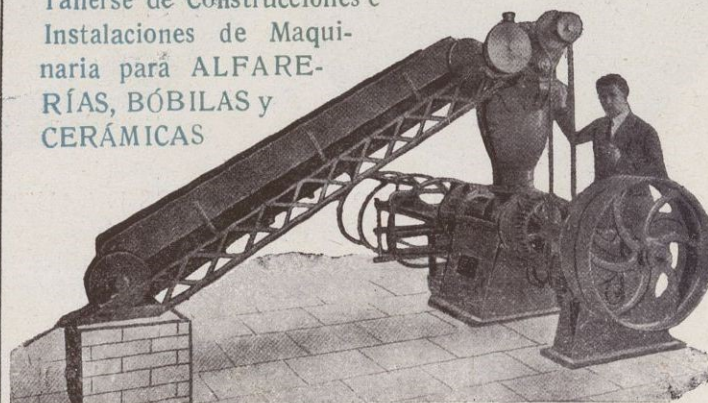

JUAN DOMENECH - OLOT (Gerona)

Eléctrica Comercial, S. A.

Representante exclusivo en Cataluña, Aragón y Baleares de

:: :: LA ELECTRICIDAD, S. A., DE SABADELL :: ::

Dinamos, Motores, Alternadores, Alterno-Motores, Material eléctrico de alta y baja tensión, Transformadores, Centrales y Distribuciones eléctricas completas, Motores a gas pobre y aceites pesados Ruston Hornsby, Gasógenos por aspiración y presión, Turbinas hidráulicas, Bombas, Grupos electro-bombas, Acumuladores Slem, Reparaciones de baterías, Material pequeño para toda clase de instalaciones eléctricas

PROYECTOS Y PRESUPUESTOS

Oficina: Bruch, 11 (esq. Rda. S. Pedro), BARCELONA - Teléf. 12923

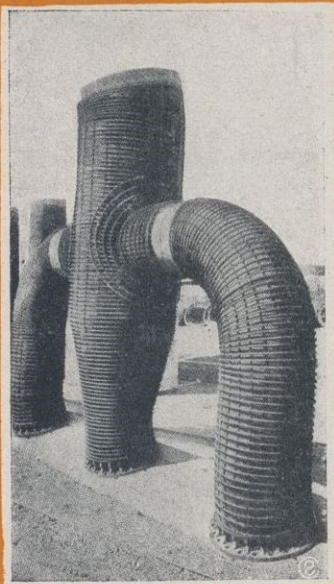
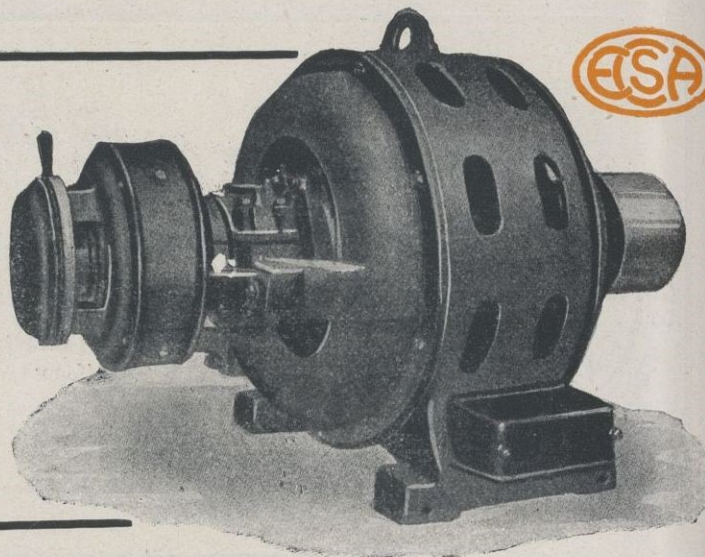

MATERIALES Y TUBOS BONNA, S. A.

TUBERÍAS DE ACERO CON DOBLE REVESTIMIENTO
DE HORMIGÓN ARMADO

TUBOS Y POSTES CENTRIFUGADOS

ABASTECIMIENTO DE AGUAS, RIEGOS,
SANEAMIENTO, CANALIZACIONES

Dirección telegráfica } BONNA-BARCELONA
telefónica }

Pelayo, 42, 2.º, 1.ª : BARCELONA : Teléfono 21760



FÁBRICA DE MUEBLES, SILLAS
DE MADERA CURVADA
Y MESITAS DE NOCHE

Vda. de M. Mocholí

Casa especializada en artículos
para la exportación

Pídanse detalles y presupuestos

Carrera S. Luis, Traste 4.º : Teléf. 11134

VALENCIA

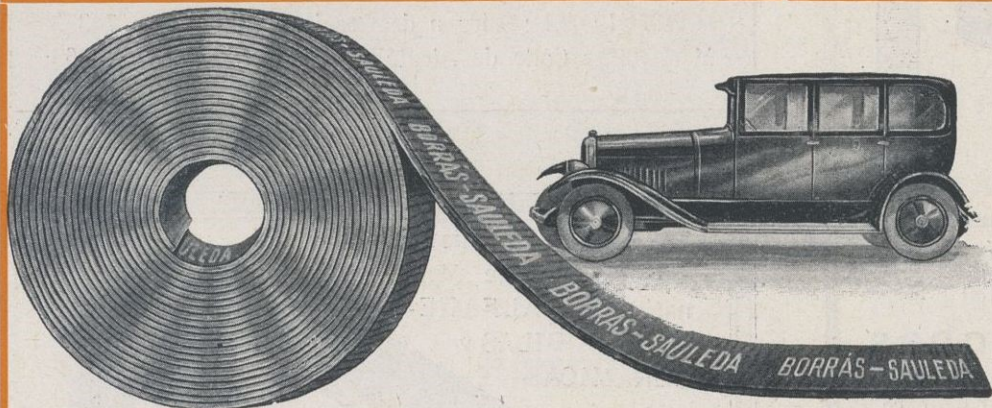

LA CINTA DE AMIANTO PARA FRENOS DE AUTOMÓVILES nacional que garantiza 1.º Un frenado enérgico e instantáneo. 2.º Un desgaste mínimo y consiguientemente longevidad máxima. 3.º Una insensibilidad absoluta al agua, al aceite, a la bencina, etc. 4.º Una resistencia máxima a las mayores temperaturas de fricción

Fabricante: JOSÉ SAULEDA SAN POL DE MAR (Barcelona)

FÁBRICA DE PERFUMERIA

J. Robillard y Cia

VALENCIA (ESPAÑA)



Compañía
Valenciana de Cementos Portland, S. A.
 Producción anual: 200,000 tons.
 Oficinas: Pintor Sorolla, 23 - VALENCIA
 Telegramas y telefonemas: RAFF
 Teléfono 11380

Cemento Portland Artificial marca RAFF
 Cemento Portland Artificial de alta resistencia marca RIOOST
 Cemento Puzolánico marca PUZO-RAFF especial para obras en el mar



Habiendo adquirido recientemente todos los bienes de la C.ª Ama. Alicantina de Cementos Portland (en liquidación) ha añadido a sus acreditados productos el del Cemento Portland Artificial marca CALAMAR fabricado en San Vicente del Raspeig (Alicante):

**JOSÉ
BURGUET
ROCA**

**Fundición y elaboración
de Metales**

Especialidad en Grifería
y aplicaciones para
camas metálicas

Calle Médico Esteve, 3-5
Camino Real de Madrid,
traste 2.º, núms. 80 y 82
(Continuación Calle de San
Vicente)

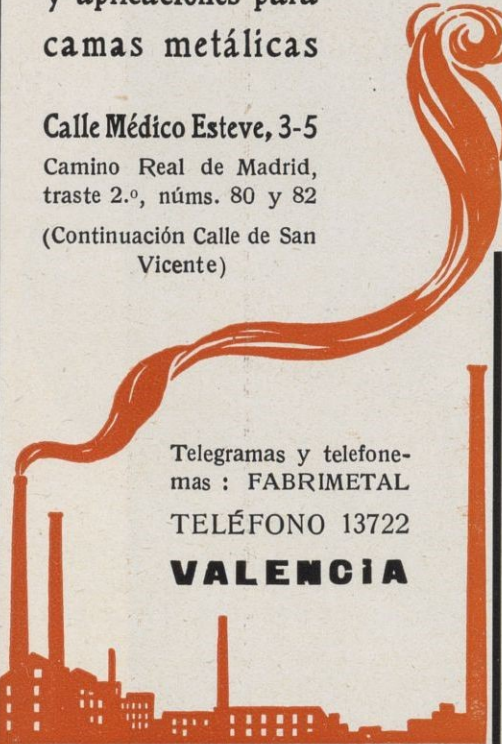

Telegramas y telefonemas: FABRIMETAL
TELÉFONO 13722
VALENCIA



**FÁBRICA DE MUEBLES, SILLAS
DE MADERA CURVADA
Y MESITAS DE NOCHE**

Vda. de M. Mocholí

Casa especializada en artículos
para la exportación
Pidanse detalles y presupuestos

Carrera S. Luis, Traste 4.º : Teléf. 11134
VALENCIA





**Fábrica de Tejidos de Lino
y Algodón**

Especialidad en
DRILES, BRINES Y CASINETAS

Joaquín Pastells

EXPORTACIÓN

DESPACHO :
Alt-Bey, 25 : BARCELONA
Teléfono número 51651

FÁBRICA EN
BLANES (GERONA)



**Diccionario de la
Lengua Española**

por el Excmo. Sr. D. Salvador Viada y Vilaseca

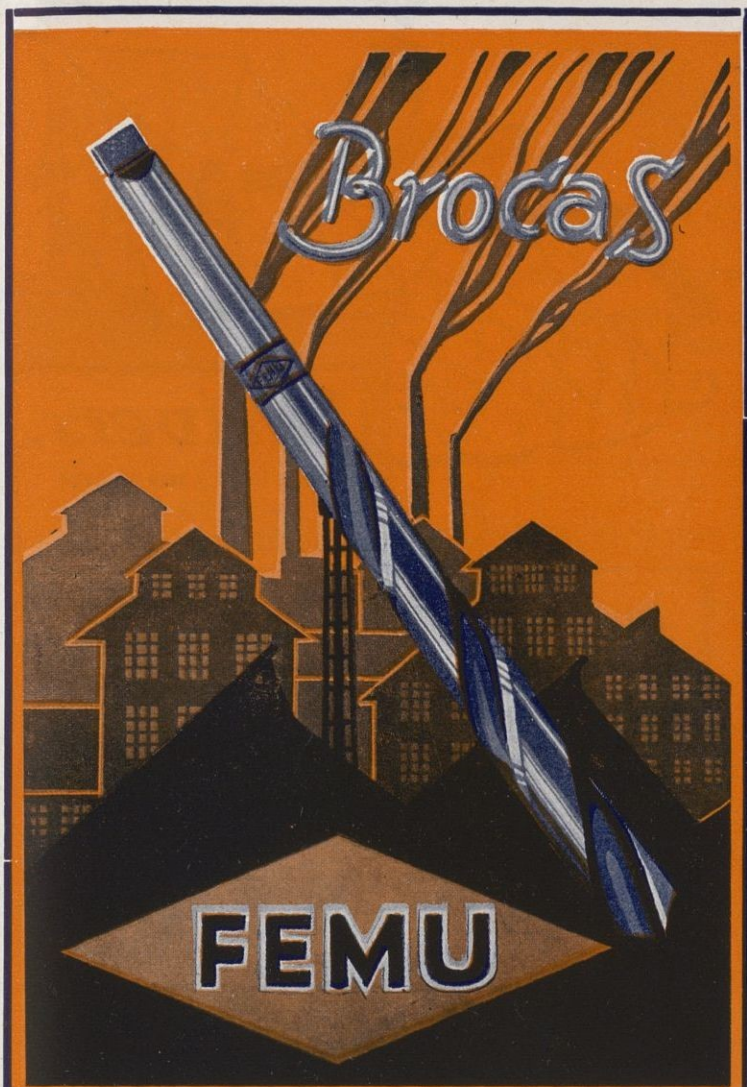

Manufacturas FEMU, S. A.

Son Gelabert - Apartado 47
PALMA DE MALLORCA (Baleares)

Fabricación y Exportación
de Brocas helicoidales,
Fresas, Escariadores
y demás herramientas
cortantes de precisión

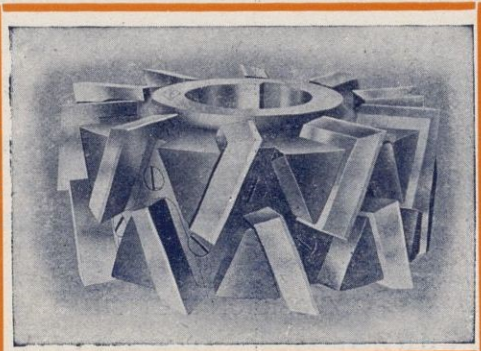
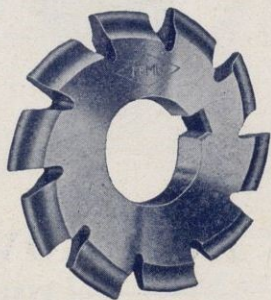

Espejos Murguía, S. A.

Sepúlveda, 166 - Teléf. 31071
BARCELONA

Lunas biseladas, vidrieras artísticas, grabados curvados, esmaltes e instalaciones

Esta casa es la única que suministró los vidrios, cristales, baldosas, opaxitas, etc., de los elementos luminosos, cascadas y surtidores de la Exposición de Barcelona

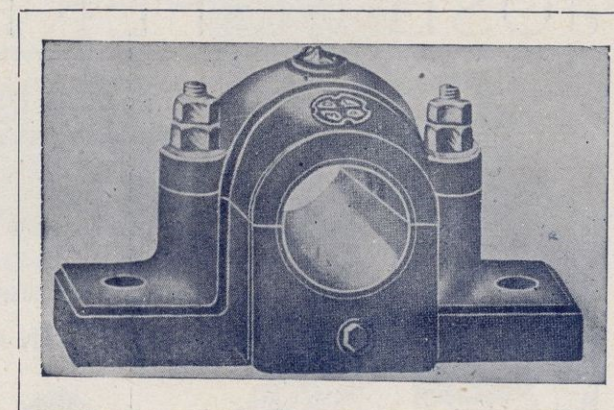

Productos de Fabricación OLMA

COJINETES de engrase automático por anillo, de BOLAS de una y dos hileras, de tipo Universal AMERICANO con sus correspondientes silletas, y de rodillos para vagonetas en varios tipos

MANGUITOS de unión, ANILLOS de retención, MENSULAS y demás accesorios para transmisiones mecánicas.

LLAVES de hierro maleable para toda clase de cerraduras. CADENAS de eslabones desmontables de hierro maleable, sistema "Ewarts"

ESPECIALIDAD en fundición de piezas de hierro maleable al crisol. Fundición de piezas de hierro colado, bronce, latón y aluminio, desde un gramo hasta mil ks. de peso cada pieza. IMPORTANTE: La calidad está garantizada por el empleo de las mejores primeras materias y la rapidez en servir los pedidos por nuestras instalaciones modernas y personal especializado

FUNDICIONES Y TALLERES "OLMA", Cia. Ltda.
DURANGO (Vizcaya)

Maquinaria para Géneros de Punto

para Medias y Calcetines, Ropa interior, Sweaters, Corbatas, etc.

JOSÉ BIGAY PUIG

ESTABLECIDO EN 1920

Forma tubular o abierta
La máquina más moderna para cada trabajo

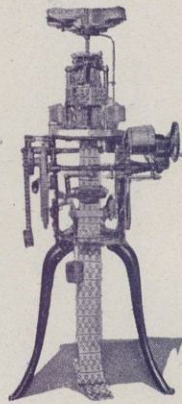

Instalación completa de fábricas : Agujas, platinas y accesorios

CORTES, 478 : **BARCELONA** (España)

Dirección cablegráfica : JOBI :: TELÉFONO 32075

JOSÉ GISPERT

FÁBRICA DE SUELAS DE CAUCHO PARA ALPARGATAS Y ZAPATILLAS ::



Talleres y Despacho :
Cortes, n.ºs 310-314
Teléfono número 30686
BARCELONA



LA PRIMERA DEL MUNDO

LACRES-TINTAS



Pídanse detalles y notas de precios
EXPORTACIÓN A TODOS LOS PAÍSES

PRODUCTOS NACIONALES

FABRICADOS POR

P. Alvarez Pujol

DEPÓSITO Y OFICINAS

Consejo de Ciento, 428 : Teléfono n.º 50188

BARCELONA

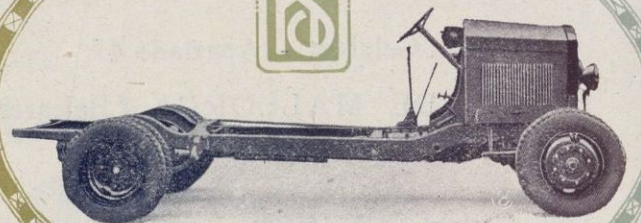

AUTOMÓVILES-CAMIONES

DE CALIDAD

AGENCIA GENERAL ESPAÑOLA
ROCHET - SCHNIDER

J. MENSA

EXPOSICIÓN Y OFICINAS

PROVENZA, 278 : **BARCELONA**
TELÉFONOS 7755 Y 77408

ANTONIO CORELL
Exportador de Naranjas y Frutas del país
Matemático Marzal, 37 - Valencia
 Teléfonos : VALENCIA 1'633, FOYOS 35
 Telegramas y telefonemas : ANCORELL :- Apartado de Correos 125
 Codes used : A. B. C. 5 th & 6 th Editions, Bentley's, Marconi y Watkins

FÁBRICA DE HEMBRILLAS
 LA PRIMERA DE ESPAÑA
JAIME ALMONACID

VALENCIA
 MARCA DE FÁBRICA

Hembrillas para sommier - Hembrillas para ropero - Varillas rectas para sommier - Hembrillas especiales según demanda
 Tornillos de vuelta para horma - Pitones para horma - Tornillos de dos roscas - Ganchos de varias formas para montar sommiers de hierro

TALLERES Y DESPACHO
 Calle de José María Orense, 19 : : : Teléfono 13885
 VALENCIA

FÁBRICA DE ROTULOS ESMALTADOS

E. LLORACH NAVARRO
 c. LA GLEVA N.º 9 Y 11
 BARCELONA (S. G.)

TELÉFONO 75367

Compañía Metalúrgica "Metac" S. A. E.
Nápoles, 175 - BARCELONA
 TELÉFONO 51450

Cables, Telegramas y Telefonemas:
 "AMETA"-Barcelona

A. B. C. Code 5.ª edición
 Rudolf Mosse-Code : Rudolf Mosse-Code/Supl.

Tubos de latón redondos, cuadrados, estriados, rectangulares, molduras y perfiles para la fabricación de muebles metálicos, camas, lámparas, etc. :- Tubo chapeado soldado :- Tubo engatillado y chapeado soldado :- Tubos de latón pulidos para portiers :- Juegos completos para portiers y de fantasía :- Artículos estampados de latón para decoración interior de habitaciones :- Artículos de ferretería

Arandelas «GROWER» de acero especial :- Cocinas a gas «HOMANN»

VENTAS SOLAMENTE AL POR MAYOR



T. E. O.

Fabricación de soldados de plomo de
exquisito arte por procedimiento
moderno (juguete patentado)

TEODORO RODRÍGUEZ
Arzobispo Padre Claret, 30 : Teléfono 52886
BARCELONA



Talleres Desveus

CONSTRUCCIÓN DE TELARES
: MECÁNICOS Y MÁQUINAS :
AUXILIARES PARA LA
: INDUSTRIA TEXTIL :

Especialidad para la fabricación de
Novedades - Géneros
labrados - Paños y
Mantas - Sedas y Man-
tonés - Géneros para
señora - Mantelería y
Bánovas - Toallas - Lo-
nas para toldos y ve-
lamen - Enfeltras

Teléfono núm. 337
SAN OLEGARIO, 27
Sabadell

**Sociedad
General de
Electro-Metalurgia
S. A.**

PROPIETARIA DE
LA PRIMERA FÁ-
BRICA ESPAÑOLA
DEDICADA A LA
**LAMINACIÓN
EN FRÍO**

DE TODA CLASE DE
FLEJES DE HIERRO
Y ACERO

Fábrica en
S. Adrián del Besós
(Prov. de Barcelona)

Despacho :
Plaza Cataluña, 17
Teléfono núm. 16683
BARCELONA



LA CATALANA
FÁBRICA DE CONSERVAS
ALIMENTICIAS

PEDRO POCH
Sucesor de CASIMIRO PARÍS
BARCELONA
Teléfono n.º 70394

Fábrica : MARIANO CUBÍ, N.º 4
Despacho : REGÁS, N.º 14 (S. G.)

ALBARICOQUE AL NATURAL

ENOLOGÍA, ESENCIAS, COLORES INOFENSIVOS
 FILTROS, DROGAS Y PRODUCTOS QUÍMICOS

JOSÉ EZQUERRA

ENVIAMOS CATÁLOGO GENERAL CON NORMAS DE ENOLOGÍA A QUIEN LO SOLICITE

PUERTA NUEVA, 16 : TELÉFONO 12297
 BARCELONA



Capricho

ALEJANDRO BOIX
 Fábrica de Géneros de Punto
 Lana, Algodón, Lino y Seda

Fábrica y Despacho
CERVANTES, 100 - TELÉFONO 229
 Dirección telegráfica : BOIX
TARRASA
 Muestruario en Barcelona
CLARÍS, N.º 20 - TELÉFONO 15606

Grandes Talleres Mecánicos
 para construcción y reparación
 de toda clase de Carruajes
 y Carrocería Automóvil
 Pinturas DUCO

CORTA Y C.ª

San Francisco, 1 : **SAN SEBASTIÁN**
 (Barrio de Gros) Teléfono 1-11-23



FELIPE ANDRÉS



FABRICA DE CAMAS, LÁMPARAS Y MUEBLES DE TODAS CLASES
 Y ESTILOS

PÍDANSE DETALLES Y PRECIOS

Exposición y Despacho : San Vicente, 248 - Tel. 12108 - VALENCIA

Fábrica de Peines
 y Lizos para Tejidos

A. y J. Vallvé

PALACIO INDUSTRIAS
 TEXTILES : Stand 84



Calle de Ausias March, 77
 Teléfono número 51002

Barcelona



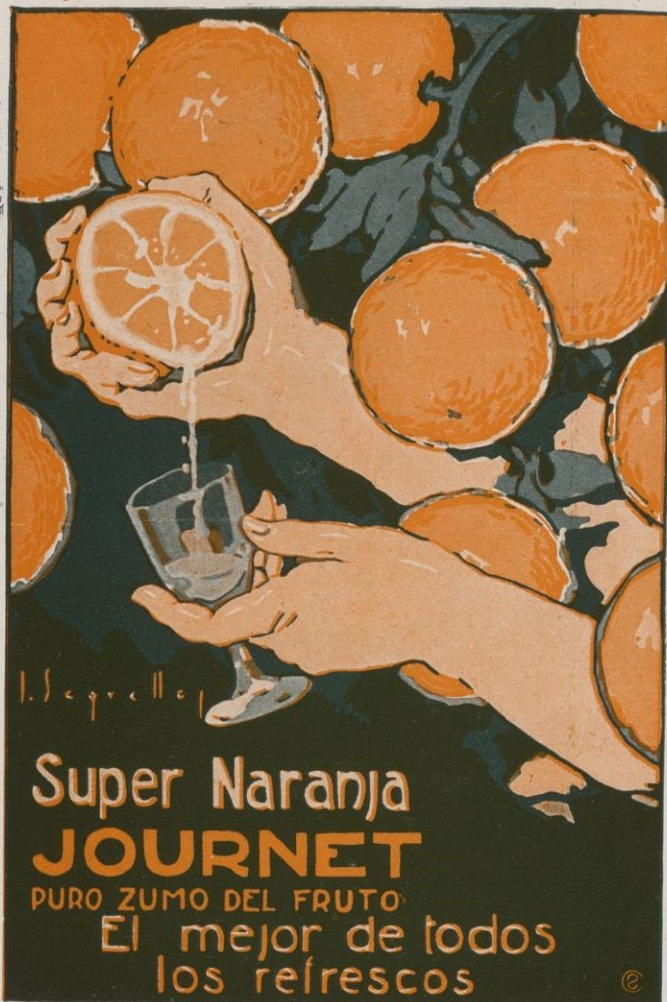

Fabricante : Pablo Journet - Mario Journet, Sucr. - Carcagente

Sociedad Española de Carburos Metálicos

Mallorca, 232 : BARCELONA

CORREOS : Apartado 190 - Telegraf. : CARBUROS
TELÉFONO 73013

**FERRO - MANGANESO
FERROSILICIO - SILICO - MANGANESO, &
CARBURO DE CALCIO**

Fábricas en BERGA (Barcelona) y CORCUBIÓN (Coruña)

OXIGENO

Fábricas en BARCELONA y VALENCIA

MAGONDEAUX Y PREST-O-LITES

Acumuladores para alumbrado de Coches y Camiones

INSTALACIONES

SOLDADURA AUTOGENA

con Generador de Acetileno y con Acetileno disuelto

ACETILENO DISUELTO

Fábricas en
BARCELONA, MADRID, VALENCIA y CORCUBIÓN

CALEFACCION INDUSTRIAL

doméstica y de Laboratorios por gas Acetileno. Chamusca-
do y secado de hilos y piezas de seda, hilo, algodón y otros
tejidos y su aplicación a todas las industrias mediante ensa-
yos prácticos y gratuitos que efectuamos en nuestros talleres

Presupuestos, estudios, consultas y ensayos gratuitos

Exquisitos

Chocolates
Bombones
Pastillas
Cocoa

Bubi

Fabricados

con

Cacao
Azúcar
Maquinaria
Mano de
obra
Capital

Nacional

Cien por cien
: nacionales :

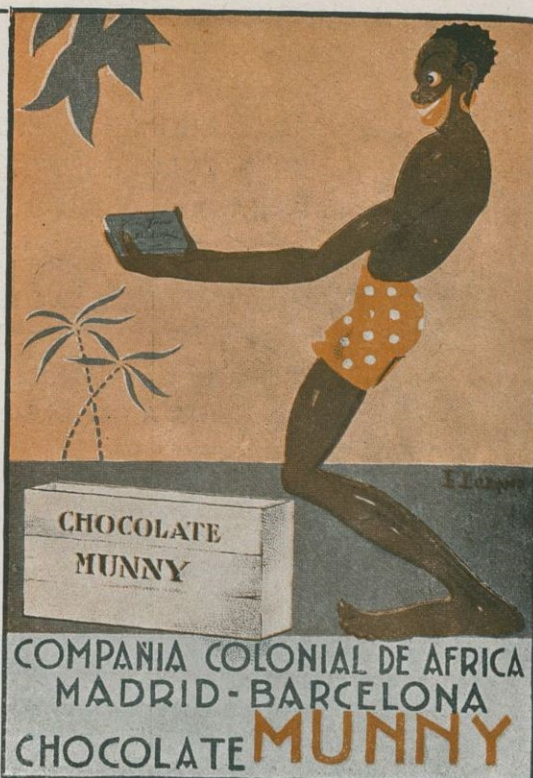

Fábrica de Chocolates BUBI

Compañía Colonial de Africa

BARCELONA : Virgen de Gracia, 1 - Teléfono 74353

MADRID : Calle de Alcalá, núm. 43 - Teléfono 53868



Especialidad bordados a mano :: Confección de ropa blanca fina
Sábanas, Mantelería, Pañolería y Toallas

MANUEL VICENTE

FÁBRICA DE LIENZOS :: Especialidades para la exportación

Cable y Telegráfo : MANUCENTE

Lauria, 77 y 79 - BARCELONA - Teléfono 71094

LONDRES : Coventry House South-Place Finsbury : PARIS : 51, Rue d'Hauteville