



OFICINAS
 BARCELONA : Rambla Flores, 1
 MADRID : Calle de Velázquez, 96

AÑO **XXVII** : NÚMERO 553 :: BARCELONA 27 DE OCTUBRE DE 1927

SUSCRIPCIÓN
 ESPAÑA . . . Un año. 40 ptas.
 EXTRANJERO. 50 .

SUMARIO : Latinismo e iberoamericanismo, por Vicente Gay. — Una obra pública necesaria : Ferrocarril Ripoll-Olot-Figueras, por E. Rute Casadevall. — Exposición de Pedro Casas Abarca : Femenidad, por José Francés. — Notas de España y América

LATINISMO E IBEROAMERICANISMO



El Congreso de Prensa Latina recientemente celebrado en Madrid, ha sido un éxito del movimiento latinista y, al mismo tiempo, ha constituido un triunfo rotundo de la personalidad cultural iberoamericana. Quien estas líneas escribe se ha esforzado incesantemente por hacer prevalecer la distinción entre lo que significa el latinismo y lo que, dentro de él, encierra

el iberoamericanismo ; por eso fué al Congreso decidido a aclarar la posición de los actuantes respecto de esta cuestión y ahora se complace en manifestar su entera complacencia, ya que por unanimidad el Congreso aceptó su ponencia. Yo, razonaba así :

Existen varias ramas en la cultura latina. La cultura humana, como producto espiritual, participa de los distintivos del espíritu de cada pueblo, cuya personalidad moral se imprime sobre la unidad originaria de la cultura recibida. Mil años de historia de cultura orgánica, como unidad, como *personalidad*, estimada en sus más íntimas condiciones espirituales, nos ofrecen la cultura occidental con una fisonomía distintiva de la producida por otras comunidades humanas. Pero la comunidad de cultura occidental no consiste ni hay que confundirla con la uniformidad. La uniformidad o la homogeneidad, son características de los pólipos coralíferos y no de los pueblos. La comunidad de cultura occidental no quiere decir que la monorritmia caracterice su arte, que sus *etos* tengan una misma tonalidad, que su política adopte las mismas formas y su ciencia alcance los mismos grados de desarrollo en todas las naciones. Los pueblos, aun profesando la misma verdad, imprimen el tono de sus sentimientos en ella y dan por resultado variedades formales y tonalidades sentimentales a una misma doctrina. Y además de esto, el ángulo visual, la psicología que la raza y la historia formaron en cada pueblo, dan origen a variedades sobre la base fundamental de una misma cultura.

Esta es la razón por la que en el mundo occidental Kirkegaard y Bierson se distinguen de Balzac y de Carducci, Dostoyevski y Solovief, de Galdós y de Rodó.

Y es bueno que así suceda y se mantenga la libertad de inspiración propia, porque ella es el camino de la riqueza de cultura y del progreso.

No se puede desconocer que dentro de la comunidad de cultura occidental, destaca con personalidad propia la cultura latina. Aquella comunidad encierra ricos sectores formados, sobre la base originaria, por el genio creador de cada pueblo. La corriente cultural europea viene potente de la Grecia clásica, que supo transformar con su genio la cultura oriental y la egipcia ; de esta Península clásica, la cultura se difundió por la segunda Península mediterránea, arraiga en Roma y al amparo de sus legiones llega a España, la tercera Península clásica en donde romanos y árabes la hicieron florecer, mientras salvando los Alpes, la cultura mediterránea hacía irrupción en las Galias y en los países de la Europa Central, desparamándose por Occidente, por la última Tule y la inmensa Rusia. Forzosamente, las aguas del río de la cultura clásica habían de teñirse con el color de las tierras y de los cielos que recorrieron desde el Meridión de Europa hasta las regiones hiperbóreas. Esto explica la diferencia entre los místicos del Rin y los místicos de España, aun siendo todos cristianos absorbidos por el amor de Dios. ¿Puede negarse la unidad fundamental del cristianismo por las separaciones de la Mística? El sentimiento cristiano es duramente ascético en los apologistas africanos, tenebroso en las almas penantes de la Tebaida, tolerante y puente de la ideología clásica en Clemente de Alejandría, lógico y diáfano en Duns Escoto, primitivista en los rusos contemporáneos. ¿No podemos hablar por esto de la comunidad cristiana?

Roma es el símbolo y la realidad histórica del latinismo. Bien puede substituirse el término de «pueblos latinos» por el de «pueblos romanizados». Este segundo apelativo expresa más bien un influjo cultural, una formación moral, una espiritualidad, al paso que el primero supone una homogeneidad étnica que en vano buscan los antropólogos y sociólogos y hace exclamar a Fouillé, el famoso sociólogo francés, al final de una rebusca : ¿Dónde está la sangre latina? Ese valor espiritual y esa tradición histórica es la que constituye el legado de Roma y puede formar la base más sólida del latinismo actual.

Pero no todos los pueblos que recibieron el influjo de Roma se llaman latinos, hijos de la loba capitolina, sino los pueblos más hondamente romanizados.

España ha sido uno de los pueblos más hondamente romanizados : romana es su religión, romano ha sido su derecho, romana

su lengua y de Roma aspiramos los efluvios del Arte. No obstante ser una clase de romanos, los españoles no nos confundimos con los italianos, ni éstos, a su vez, con los franceses. Tenemos nuestra fisonomía propia y nuestra gloriosa aportación al acervo cultural latino que por igual nos da derecho y legítima nuestra aspiración de mantener nuestra personalidad respectiva con todas nuestras obras históricas, cuya identificación no sería posible si se les designase simplemente con el nombre de «latino».

Cuando, por ejemplo, todo el mundo colonial francés llegue a su mayoría de edad, cuando, como dice M. Sarraut, la arcilla haya sido modelada por las manos de Francia y elevada, así, una porción de la Humanidad, ¿no sería una confusión, al par que una injusticia, denominar simplemente como latinos los pueblos educados por Francia? Tales pueblos serán una clase de franceses como los franceses son una clase de romanos.

La cultura latina tiene varias ramas y varias nacionalidades cuyo esfuerzo creador no debe confundirse ni mucho menos su plantarse con equívocos, como ha sucedido ya denominando simplemente «latina» a la América que Dios y la Historia la hicieron «española».

Así como la cultura occidental no padece en nada, antes bien se enriquece, por diferenciarse interiormente en grandes grupos, como son la cultura germánica y la cultura latina, por ejemplo, tampoco la cultura latina sufre en nada por dar a la rama francesa lo que es suyo, reconocer la filiación italiana a las incontables creaciones de la heredera de Roma y respetar las ejecutorias de España ganadas noblemente en imperecederas aportaciones a la cultura y a la civilización, sin olvidar que en la América española ya han surgido muchos pueblos que por su actividad cultural tienen derecho a que se les llame por su nombre. El mundo iberoamericano tiene personalidad inconfundible, por cuya exaltación nos esforzaremos muchos cada día con más fe.

Tal posición de nuestras respectivas actividades y aspiraciones no significa ni división ni separación, sino antes al contrario, el mejor método de coordinación de los diversos esfuerzos.

Los valores que se guardan en el misterio, por grandes que sean en el orden cultural, carecen de trascendencia, a semejanza de la riqueza atesorada que no produce interés. Pero hay otra cosa que es peor en sus efectos: callar deliberadamente el propio valor cultural, desdeñarle o consentir que los ajenos lo silencien o posterguen. Cobardía e injusticia que de consuno cometen un crimen de lesa cultura. Este crimen se ha cometido con el tesoro glorioso de la cultura latina. Los propios latinos y los no latinos han sido los autores, conscientes y responsables, de tal delito.

Como escombros inútiles eran arrumbadas las esencias clásicas de la cultura latina que hundían sus raíces en el humanismo grecolatino; la formación cultural conforme al mismo era considerada como una especie de anacronismo que producía griegos y romanos en las postrimerías del siglo XIX. Y se exaltó la llamada superioridad de los anglosajones y la raza de los rubios en oposición a los latinos, matizados por el sol brillante del Meridión de Europa. ¡Cuánto daño han hecho a la causa de la propia raza en el mundo (aun sin quererlo) los Demolin, y los Lapouge, y en parte los Sergi y los Macías Picavea, los que en América han sufrido el mal que llamaba Rodó la *nortermanía*!

Pero el tiempo pasa y alecciona. Ya se ha demostrado que las que se creían razas invencibles pueden perder su grandeza, y que los supuestos decadentes y los llamados pueblos moribundos se yerguen animosos y firmes con aire triunfal promisorio de cercanas glorias. Y la resurrección del desdeñado humanismo, la más noble ejecutoria del mundo latino, patentiza el valor de la quinta esencia de nuestra cultura. Los germanos lo proclaman así al reunirse cerca de la Universidad de Gottinga la asamblea de profesores y alumnos en 1921 para pedir que el humanismo sea la base de toda clase de enseñanza, por distinta que sea, y su voz es recogida en Inglaterra por el Vizconde Haldane. El valor humanista es un valor esencialmente latino que alimenta las raíces del tronco secular de nuestros pueblos.

Misión es de los latinos no dejar que cuando se exalte tal cultura, se haga en abstracto y sin consideración al genio que los produjo. Por deber y por interés propio hay que propagar

lo que es privativo de nuestra actividad y forma parte de nuestra tradición cultural. Véase el ejemplo de pueblos que a pesar de moverse en el escenario mundial y vivir cruzados por corrientes cosmopolitas, observan la práctica constante de soltar todos los resortes de la trompetería cuando se trata de cosas propias y ponen pedal y sordina, cuando no un silencio, si de valores y éxitos ajenos se presenta el caso. Un ejemplo, que es todo un símbolo: el norteamericano John Barrymore interpretó el *Hamlet* en Londres, en la temporada de 1915, de tal suerte, que produjo honda admiración; pero como no se informaba del éxito como se debía, declaró el actor, una vez que logró imponerse, que había encontrado cierta hostilidad... Por otra parte, la Prensa londinense bombeaba — permítansenos la palabra — a una tiple mediana, norteamericana también pero ya pasada la raya del Canadá adentro.

Es indudable que el medio de difusión cultural más amplio es la Prensa, periódica o diaria. Es la voz que se escucha a todas horas; apenas acaba el diario de la mañana, aparece el de la tarde y le sigue el de la noche. Pero la prensa está formada en gran parte por la noticia, que depende de quien tenga en sus manos la agencia o el medio de comunicación. Agencia, cable y radio, son instrumentos decisivos para la vida del periódico. Sabido es que en Nueva York la comunicación telegráfica unida a la mecanografía, sin unión personal alguna, suministra casi todo el original a miles de periódicos.

Los ingleses y norteamericanos disponen de fuertes organizaciones en punto a comunicación, muy superiores a las que tienen los países latinos. Poco importa que nosotros tengamos agencias de información si el medio de comunicación es ajeno y además la organización de tarifas es más costosa para nosotros que para los ingleses, por ejemplo. Por esta causa, América, a excepción de algunos pocos periódicos que cuentan con alguna información propia (sin poder prescindir de la ajena), los demás se encuentran a merced de la Prensa Asociada o de la Prensa Unida, y todos ellos, por supuesto, sometidos a la comunicación ajena también.

No es pecar de suspicaces si nos atrevemos a afirmar que con tal organización, los señores de la misma han de procurar el fomento de sus intereses propios y la postergación de los demás. Lo mismo que, en este sentido, ocurre en la propaganda del libro y del folleto, pasará con la información periodística.

Véase un ejemplo: la Unión Panamericana de Washington, sostenida en parte con la contribución de las Repúblicas iberoamericanas, relega la literatura iberoamericana y la de los demás grupos latinos y ensalza la norteamericana. De las veintinueve obras de Historia americana que recomienda, diez y nueve son de lengua inglesa y sólo dos de iberoamericanos (de Mitre y G. Calderón); de las ochenta y cinco referentes a descripción y tráfico sólo una es de un iberoamericano, pero ya figura en la anterior clasificación y por lo tanto no añade nada nuevo; de las diez que tratan de educación, no hay ninguna que no sea norteamericana. En resumen: de ciento diez y seis obras de propaganda, sólo dos son de iberoamericanos, o sea que están en proporción de menos del 2 por 100. ¿Es que nos han extirpado el seso a los iberoamericanos y demás grupos latinos? ¿Se puede hablar de Historia y de Sociología americana sin comenzar por el formidable español José de Acosta? ¿Es que no se debe nada a la intelectualidad de la América española? (*Latin America Suggestions for teachers*. The Pan American Union, Washington, 1924).

Pero aparte de esto hay algo más grave: la tendenciosidad de las obras de lengua inglesa sobre América. La palabra *hispano* o *ibero* es eliminada tratándose de América, sin perjuicio de publicar los boletines de la Unión en español y en portugués.

En América, por consecuencia, se sabe de los latinos de Europa lo que los medios de comunicación ajenos a ellos quieren que se sepa. En Europa se conoce de América lo que esos mismos quieren que se conozca.

Medítese sobre el siguiente hecho. Desde América se puede utilizar semanalmente una ventajosa tarifa, la *week end*, que equivale a una carta telegráfica de fin de semana. La carta llega a Londres y si el destinatario vive en Francia, Italia, España, etc., se reexpide por correo. Pero desde estos países no se puede comunicar con las mismas ventajas con América.

En síntesis : podemos afirmar la necesidad absoluta para la Prensa Latina de disponer de comunicaciones al par que de informaciones propias si se quiere hacer sentir el influjo diario de nuestra vida entre las grandes ramas del mundo latino, por lo menos...

El Congreso de Prensa Latina ha aceptado en forma de conclusiones todo lo anteriormente expuesto, comprometiéndose a que « el apelativo *latino* no sirva para suplantar o borrar el origen y naturaleza de cualquiera de los grupos latinos ».

Creemos haber contribuido a hacer una buena obra que constituye, al mismo tiempo, una reivindicación patriótica. Así, la personalidad moral de España se destacará cada vez con más fuerza. Sigamos esforzándonos, ya que sólo la lucha diaria nos libra de la pérdida de nuestros bienes materiales y morales.

Vicente Gay

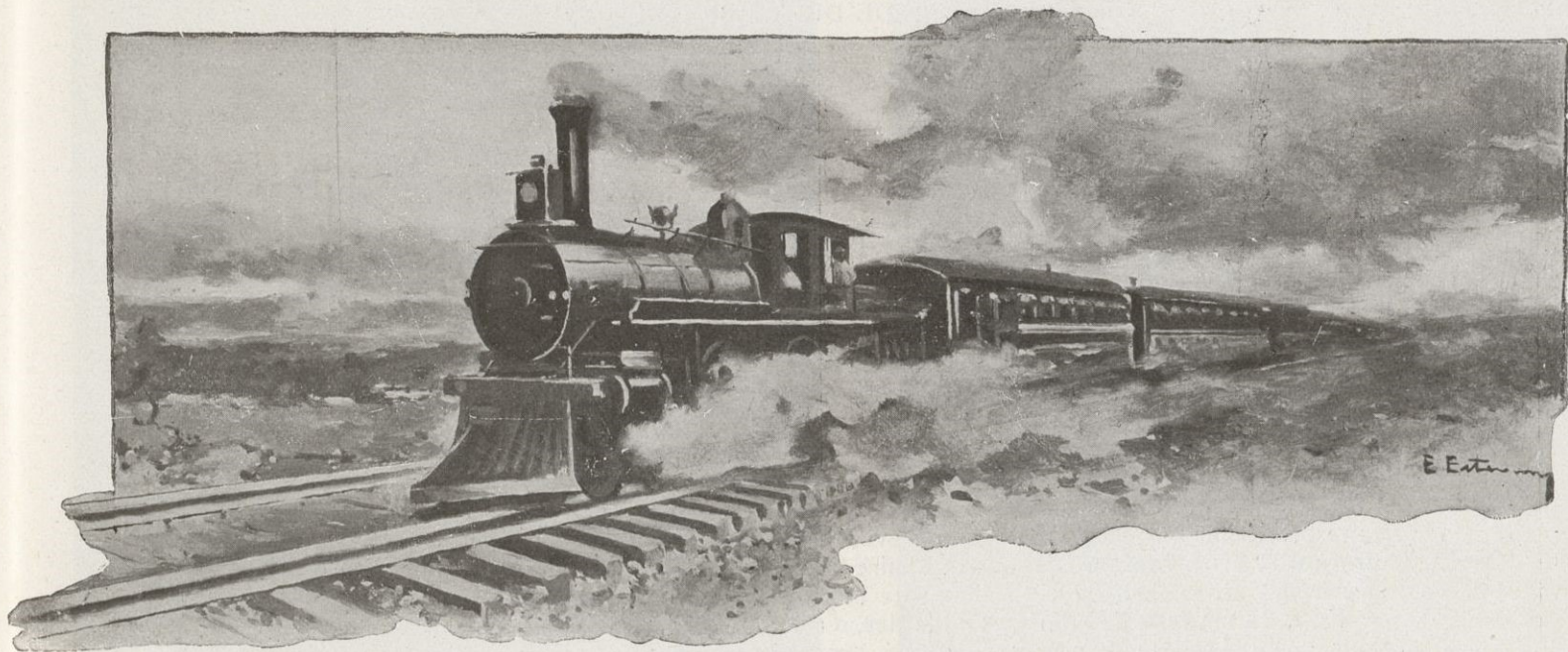

UNA OBRA PÚBLICA NECESARIA

FERROCARRIL RIPOLL-OLOT-FIGUERAS



HACE años concebida y también hace años olvidada, la unión de Olot con la bahía de Rosas a través de Figueras, adicionada en diversos proyectos, con prolongaciones incluso hasta Balaguer y con variaciones como su paso por Vilamalla en lugar de Figueras, con el más absoluto desconocimiento del mapa y de las posibilidades de explotación, es el ferrocarril que con el trazado que encabeza este artículo, hoy resurge no sólo ante la atención de las comarcas afectas, sino ante las dos capitales más importantes de España, como lo demuestran los artículos publicados por *La Voz* de Madrid, y *La Vanguardia*, de Barcelona.

La unión de las dos líneas actuales transpirenaicas catalanas por una línea transversal, ofrece dos amplios beneficios : el comercial y el estratégico, claro es que ambos y sobre todo el último, incompletos, pues verdaderamente es incomprensible como no está ya construido un ferrocarril fronterizo desde Irún hasta Rosas ; mas si se tienen presentes las gestiones que actualmente se realizan para unir Pamplona con Canfranc, prolongando el de Sangüesa y se consiguiese el que mencionábamos, de hecho quedarían construidos los tramos finales, susceptibles en su día de ser enlazados atravesando la futura línea del Noguera-Pallaresa, que con sus prolongaciones hasta Baeza está llamada a cumplir un importante papel internacional.

Circunscribiéndonos al Ripoll-Olot-Figueras, el apoyo mutuo que las líneas del Norte y Madrid a Zaragoza y a Alicante pueden prestarse es tan grande o más que el interés de las comarcas interesadas, de hecho incomunicadas con su capital provincial las de Ripoll y Puigcerdá y las que lo están como

Olot, por medio de una línea estrecha que termina en Gerona, obligando a un transbordo de mercancías, no sólo para la gran arteria de Madrid a Zaragoza y a Alicante, sino aún para las líneas de diversos anchos, dentro de la estrechez, que van a los puertos de la provincia.

Por esto el trazado, para que sea completo, ha de prolongarse en su día hasta Rosas, dando así vida a su puerto, con la salida directa de los productos de la comarca, toda vez que el proyecto en principio se piensa sea en vía de ancho normal ; sin embargo, merece pensarse si convendría acogerse al ancho internacional, si, como parece, el Estado tiene el propósito de adaptarlo en el Ferrocarril del Norte (Barcelona-San Juan) y Puigcerdá, pues así habría un puerto español (Rosas) comunicado directamente con el extranjero.

La citada línea parece entra en vías de posibilidad ; la Diputación provincial, muy especialmente el digno Vicepresidente señor Cardelús y el diputado figuerense (hoy asambleísta nacional) señor Ferrán, unidos al benemérito hijo de Olot señor Malagrida, han tomado con verdadero calor el asunto, logrando interesar ya al ilustre Capitán General señor Barrera y no dudamos alcanzarán el mismo éxito ante su anunciado augusto visitante ; a la vez, a expensas de dicho organismo van a ser emprendidos los estudios de replanteo, habiendo llegado hasta nosotros la aseveración de que la construcción de los sesenta y tantos kilómetros de vía sería cuestión de unos dos años y su presupuesto relativamente económico, al compararlo con el resto de líneas en construcción que han constituido el plan preferente de ferrocarriles.

Figueras, octubre 1927.

E. Rute Casadevall

EXPOSICIÓN DE PEDRO CASAS ABARCA

BARCELONA : GALERÍAS LAYETANAS

DEL 29 OCTUBRE AL 11 NOVIEMBRE DE 1927

MADRID : SALÓN DEL MUSEO DE ARTE MODERNO

DEL 1 AL 15 DE DICIEMBRE DE 1927

FEMINIDAD



ELLO y certero título el de esta Exposición donde se exalta la feminidad! Feminidad vestida con trajes de ayer y en actitudes armoniosas sobre fondos de una alegre policromía, que acaso tendrán cierto vago aire de reproche a la época actual, por como dicen afables, encantadoramente afables, su mujeril credo.

En esta colección de lienzos de Pedro Casas Abarca, pintados con el brío y el buen gusto que le son habitualmente propicios, cada uno de ellos va respondiendo al plural propósito de evocar con mujeres de hoy indumentos y fondos de otrora a la luz perdurable del sol en el aire libre, o a la fantasía caprichosa de las lámparas eléctricas y de los contraluces sabiamente dispuestos.

En la calma feliz de interiores elegantes, o cerca de cristaleras empapadas de luminosidad solar, gusta el artista de pintar mujercitas con faldas pomposas y cabelleras románticas, ante los tocadores y las consolas isabelinas o poniendo la elegancia cívica de sus brazos entre la argentería de los juegos de te, el frescor policromo de flores recién cortadas o el candor humilde de una labor de otro tiempo.

Con igual fervor de galán, que no ve a la mujer con miradas de expresionista o de ambiguo adolescente coetáneo de los marimachos andrógina, Casas Abarca ha compuesto esta afable serie de glosas pictóricas a la belleza femenina, envuelta en luz, rodeada de objetos bellos, tronando en su peculiar ambiente y con los atavíos más oportunos.

Son madamas plenas de arrogancia y majestad que tienen para nosotros una dulce melancolía de pretéritos retratos familiares, que muestran lo que fué la elegancia tan noblemente femenina de las solteras y de las mamás jóvenes de hace cuarenta y cuarenta y cinco años.

¿No son, acaso, novias que ensayan sus galas nupciales estas mujeres de *Encanto* y *Toilette* que, junto al balcón, henchido de la claridad externa y atenuada por los encajes de la colgadura, se contemplan ante el espejo de su tocador y se muestran en una armoniosa actitud que todavía está muy remota de las furiosas estupideces del *jazz-band* y del *charleston*, de las parodias deportivas y las simiescas simulaciones ateneístas?

Porque esta es una de las cualidades que importa relevar en la simpática serie de lienzos: la restitución de feminidad, de condición esencialmente femenina, a la mujer. ¡Por desgracia, había de buscar el artista para ello el ambiente, los trajes y las costumbres del siglo XIX!

Así en *Entre dos luces* sorprende la intimidad confidencial de una mujer vestida con aquellas batas tan bellas, tan señoriles — sensuales u honestas, según la condición de la que las llevaba — substituidas por los kimonos orientales o los ambiguos pijamas neoyorquinos. Esta mujer, a la hora indecisa del crepúsculo, cuando ya la tarde declina al otro lado del balcón, ha encendido el quinqué para continuar escribiendo su carta de amor o su confidencia amical. Esa aguda certeza de *ambientación* que posee Casas Abarca aumenta el hechizo de la escena.

Otras figuras muestran el júbilo de la señorita de ciudad que abandona por algún tiempo los holgorios sociales para disfrutar del aire libre con arbitraria usurpación de tareas al jardinero y al hortelano, sin perder nada de su elegancia natural o artificiosa, de su atractivo ultracivilizado.

Y todas ellas advienen al momento actual de la pintura, dándole un sabor caprichoso de *boudoir*, de *gabinete muy siglo XIX*, donde los viejos de hoy encuentran el eco y el aroma de sus aventuras, y donde los hombres que ahora alcanzan la madurez descubren la nostálgica permanencia de sus días infantiles junto a las damas de verdadero señorío y las mujeres de indiscutible feminidad...

José Francés

De la Real Academia
de Bellas Artes de
San Fernando



Carta de amor



Campanillas



¿Lorito real?



Damita sentimental



Hojas selectas



Sombrilla



Rosina



Muñecas



Cortina



Salón amarillo



¿Figaro?



La regadera



1867



1834



1863



1878



Madinette



Baño

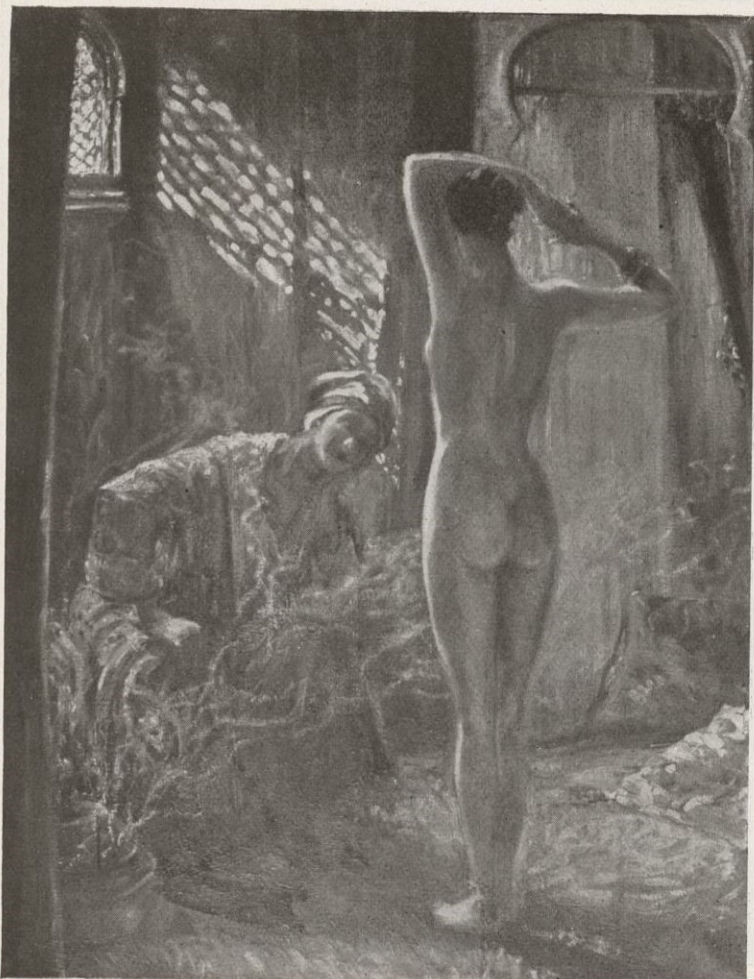

Ante el Señor



Scheherazade



NOTAS DE ESPAÑA Y AMERICA

DEL ARCHIVO GENERAL DE ECONOMIA DE LA «CASA DE AMÉRICA»



80,000 por impuesto de timbre y utilidades, y 22,600 para amortizaciones especiales, quedando un beneficio líquido de 995,763 pesetas, que con las 361,287 del remanente anterior forman un total distribuible de 1.357,051 pesetas, que se han repartido así: dividiendo 6 por 100, 997,470 pesetas; sobrante para 1927, 359,581 pesetas.

El canal de Bierzo. — Por el Ministerio de Fomento se ha ordenado recientemente la rápida conclusión del proyecto de riegos del Bierzo (provincia de León). Las características de la obra son las siguientes: la superficie regable es llana, muy feraz y apta para el cultivo de regadío, capaz de producir magníficas legumbres, exquisitas frutas y varias especies de árboles maderables. El riego alcanza a los pueblos de Congosto, Posada del Río, Cubillos, Bárcena, Columbrianos, San Andrés de Montejos, Fuentes Nuevas, Camponaraya, La Bálgora, Narayola, Dehesas, Villaverde, Villadepalos, Cacabelos, Carracedelo, Corrado, San Martín, Cabañas de la Dornilla, Poradina, Finolledo, Cubinillos, Cortiguera, Cabañas Raras, San Juan de la Mata, Herbededo, Cueto, Sancedo, Magaz de Arriba, Magaz de Abajo y Arganza. El agua se tomará del río Sil, principal afluente del Miño, y la presa de toma se construirá en un paraje muy estrecho del río, en el término municipal del Congosto, a poca distancia del puente de la antigua carretera de Madrid a La Coruña y cerca del ferrocarril minero de Ponferrada a Villablino (Valle de Lacia). De dicha presa arrancará el Canal, que por una galería de 200 metros saldrá al valle del Bierzo, dividiéndose a los tres kilómetros en dos ramas: una superior de 24 kilómetros, que acaba en el llamado reguerón de Arganza, y otra inferior de 23 kilómetros que desemboca en el Cua. De los lados de ambas ramas partirán las acequias necesarias. La rama inferior tendrá en Compostilla, cerca de Columbrianos, un salto de agua de 45 metros que se utilizará para la producción de energía eléctrica.

Examen técnico de los productos de exportación. — Según una reciente Real orden, los ingenieros agrónomos afectos al servicio de fitopatología agrícola tendrán el carácter de inspectores y recorrerán periódicamente y antes de la recolección de los productos de exportación, la región que esté a su cargo, con arreglo a itinerarios formulados por los jefes de las secciones agronómicas respectivas y mediante un plan redactado de antemano. Estos itinerarios tendrán por objeto el reconocimiento del estado sanitario de zonas limpias, dudosas y sucias para los productos exportables. Los inspectores realizarán también las mismas inspecciones en los almacenes de confección y empaquetado, a fin de comprobar en todo momento el estado de sanidad y la calidad de los productos agrícolas a exportar, dando cuenta del resultado al servicio agronómico del puerto o puertos de exportación, para que éstos lo eleven a la Dirección General, a los efectos de la formación del mapa de plagas de España. Los productos agrícolas de exportación procedentes de zonas que hayan sido encontradas libres de enfermedades o parásitos por los ingenieros del servicio de fitopatología agrícola, estarán exentos transitoriamente de la inspección normal en los puertos y aduanas terrestres, pero tendrán que declararse previamente los frutos objeto de exportación, para que la Dirección General de Aduanas libre el certificado de procedencia limpia. En todos los casos, este certificado tendrá carácter obligatorio, pero sin exigirse para previo embarque, sino en un plazo de ocho días a partir de aquél, comunicándose al Gobernador civil de la provincia las infracciones comprobadas para que aplique la debida sanción, y si se trata de reincidente se le retire el beneficio del examen.

Los seguros en España en 1926. — Según una estadística reciente, las primas de seguros cobradas por las Compañías que operaban en España en 1926, sumaron 220.405,529 pesetas, correspondiendo 141.343,271 a empresas nacionales y 79.062,258 a empresas extranjeras, distribuidas así: ramo de vida, 52.163,279 pesetas (12 compañías españolas, 31.181,390 pesetas; 4 francesas, 7.546,480; 4 inglesas, 4.714,377; 2 italianas, 3.958,765; 1 alemana, 2.044,251; 2 norteamericanas, 1.869,349; 1 brasileña, 848,667); ramo de incendios, 59.136,125 pesetas (30 compañías españolas, 34.693,947 pesetas; 11 francesas, 11.955,595; 18 inglesas, 10.524,255; 1 italiana, 885,630; 1 suiza, 690,257; 3 danesas, 155,507; 3 alemanas, 139,183; 1 cubana, 48,596, y 1 portuguesa, 43,155 pesetas); ramo tontinas, 7 compañías españolas, 17.574,728 pesetas; ramo chatelusianas, 2 compañías españolas, 8.256,091 pesetas; ramo ganados, 10 compañías españolas, 4.268,597 pesetas y 1 cubana, 7,895 pesetas; ramo accidentes (seguro colectivo), 27.212,344 pesetas (14 compañías españolas, 15.019,440 pesetas; 8 francesas, 7.466,548; 2 suizas, 3.077,537; 2 italianas, 866,336; 3 inglesas, 782,483 pesetas); ramo accidentes (individual y responsabilidad civil), 18.117,736 pesetas (16 compañías españolas, 7.225,471 pesetas; 9 francesas, 6.759,004; 2 suizas, 1.739,051; 2 italianas, 1.642,627; 5 inglesas, 715,400; 1 cubana, 36,183 pesetas); ramo cristales, 754,310 pesetas (8 compañías españolas, 644,384 pesetas; 5 francesas, 107,814; 1 suiza, 2,113 pesetas); ramo marítimo, 20.653,140 pesetas (17 compañías españolas, 10.847,527 pesetas; 4 italianas, 2.798,310; 11 alemanas, 2.533,121; 7 inglesas, 2.198,442; 3 suecas, 673,608; 2 francesas, 585,399; 2 suizas, 368,146; 3 danesas, 345,520; 1 búlgara, 318,704, y 1 cubana, 5,363 pesetas); ramos varios, 3.880,077 pesetas.

Los Bancos españoles en 1926. — Los 93 Bancos y Sociedades de Crédito particulares que existían en España en 31 de diciembre de 1926 contaban con un capital nominal de 1,434 millones de pesetas, de los que tenían desembolsados 762 millones. Las reservas voluntarias y extraordinarias constituidas sumaban 301 millones; las cuentas del activo, 1,530; las corrientes, 3,426; la cartera de valores, 3,143, y los depósitos, 14,126 millones de pesetas. Exceptuando el capital nominal que se ha reducido, en comparación con el año 1925, de 1,442 a 1,434 millones de pesetas, las demás partidas citadas ofrecen los siguientes aumentos: capital desembolsado, 48 millones; reservas, 14 millones; cuentas corrientes deudoras, 40 millones; cuentas corrientes acreedoras, 674 millones; cartera, 853 millones, y depósitos, 522'3 millones. Los beneficios realizados por los Bancos y Sociedades de Crédito españoles en 1926 se cifran en 114 millones de pesetas, contra 115 millones en 1925 y 129 millones en 1924. La Banca Arnús-Garí, de Barcelona, el Banco de Sóller, el Banco de Santander y los Bancos de Bilbao y de Vizcaya, de Bilbao, repartieron el dividendo más alto, o sea el 20 por 100.

La Exposición Hotelera de Barcelona. — Organizada por la Asociación de Hoteleros y similares de Cataluña, tendrá lugar los días 15 al 23 de octubre próximo, una «Exposición de la Industria Hotelera y de la Alimentación» en los Palacios de Montjuich, con objeto de fomentar en lo posible el comercio de los artículos y objetos que integran un hotel, desde su construcción hasta su explotación. La Exposición se dividirá en secciones de construcción (arquitectura, planos, dioramas, fotografías, maquetas, conjuntos, fachadas, sección interior, etc., y cuanto pueda sugerir la fantasía y la realidad técnica de la arquitectura hotelera); decoración (medios y estilos de decoración en las dependencias que integran un hotel; mobiliario); instalación (proyectos de salones de recepción, halls, comedores, brasseries, bars, grills, bibliotecas, billares, etc.); publicaciones del mueble aplicadas a la hotelería; uniformes de dependencia de hotel; cristalería); administración (contabilidad, material de propaganda e impresos gráficos; teléfonos, informaciones, máquinas de escribir y calcular; cajas para caudales; fomento del turismo; aprendizaje y protección a los obreros; contratos de trabajo; régimen de trabajo; ahorro, seguros, etc.); alimentación (carnes, fiambres, pescados, embutidos, aves, legumbres, frutas, conservas, panadería, confitería, vinos, licores, aguas

Compañía del Ferrocarril de Santander a Bilbao. — Esta entidad, que se constituyó en Bilbao en el año 1894 para explotar la línea férrea que, partiendo de Santander se dirige por el Astillero a Solares, Zalla y Bilbao, y para construir o adquirir por compra o fusión las líneas que se crean convenientes, adquirió en 1899 el ferrocarril de Bilbao a Las Arenas y en 1900 la línea de esta última población a Plencia. En el año próximo pasado, los productos brutos de ambas líneas sumaron 7.557,816 pesetas, correspondiendo a la línea de Santander a Bilbao, 2.365,783 pesetas por viajeros y 3.597,980 por mercancías, y a la línea de Bilbao a Plencia, 1.360,527 pesetas por viajeros y 233,525 por mercancías. Los gastos de explotación de las líneas citadas ascendieron a 4.978,511 pesetas, dejando un remanente neto de 2.579,305 pesetas, contra 2.623,911 en 1925, lo que significa una disminución de 44,606 pesetas. El promedio diario del producto neto fué de 6,106 pesetas en la línea Santander-Bilbao y de 960 pesetas en la de Bilbao-Las Arenas. Al remanente neto de 1926, o sea 2.579,305 pesetas, hay que añadir 97,027 pesetas por el líquido de la línea de Matico a Azbarren; 19,879 por el producto de los inmuebles y 208,097 por intereses de préstamos y depósitos y hay que descontar 226,690 pesetas por importe de una paga extraordinaria al personal; 1.330,855 por intereses de las obligaciones hipotecarias; 246,000 por amortización de obligaciones;

minerales, cervezas, flores y adornos; libros y publicaciones culinarias); artículos sanitarios (cuartos de baño, peluquería, manicura, pedicura, masaje, botiquín); maquinaria (ascensores, montacargas, autos, camiones, calefacción, ventilación, cocinas, bodegas, publicaciones de cocina); deportes (pistas de tenis, patinaje, gimnasio, salas de esgrima, piscinas, salas de juego, ajedrez, etc.).

El capital acciones de las Agencias de Aduanas españolas.—Según una estadística reciente, el capital acciones de las sociedades anónimas dedicadas a Agencias de Aduanas en España, asciende a 23.516,500 pesetas de capital nominal y 20.622,500 pesetas de capital desembolsado, correspondiendo 100,000 pesetas a Almería, 551,000 a Baleares, 17.339,500 a Barcelona, 250,000 a Castellón, 1.000,000 a Madrid, 1.400,000 a Málaga, 501,000 a Tarragona, 2.015,000 a Valencia, y 300,000 pesetas a Vizcaya.



La producción de aceites vegetales en la Argentina en 1926.—Según la Dirección General de Economía Rural y Estadística del Ministerio de Agricultura de la República Argentina, la producción de aceites vegetales en dicho país en el año próximo pasado alcanzó 22,719 toneladas, contra 19,770 en 1925, 18,617 en 1924, y 22,438 en 1923, habiéndose empleado para obtenerlas 110.930,122 kilogramos de semillas oleaginosas, con un rendimiento de 21 por 100, contra 96.133,456 kilogramos en 1925, 85.096,411 en 1924 y 100.032,262 en 1923. La citada producción se descompone así: semillas de lino, 13,618 toneladas empleadas y 3,714 toneladas de aceite obtenido; nabo, 11,218 y 3,180; cacahuete, 49,018 y 11,608; algodón, 25,668 y 3,666; tártago, 2,020 y 462; maíz, 9,323 y 372; oliva, 62 toneladas empleadas y 15 toneladas de aceite obtenido. El aceite de cacahuete, de 6,571 toneladas elaboradas en 1924, ha pasado a 9,830 en 1925 y a 11,608 en 1926, y el aceite de algodón acusó un aumento de 1,045 toneladas sobre 1925, lo que representa un 45 por 100.

Las obras de texto en la República Argentina.—El Director del Instituto de Economía Americana de Barcelona, don Rafael Vehils, ha transmitido a la Cámara Oficial del Libro un informe e índice bibliográfico de las obras de texto para primera y segunda enseñanza en la República Argentina y de las obras recomendadas por el profesorado de aquel país para la enseñanza normal, las facultades de Derecho, Medicina, Farmacia, Ciencias Económicas, Ingeniería y Filosofía y Letras y las Escuelas de Odontología, Agronomía y Veterinaria de Buenos Aires. El informe, preparado por el señor Vehils durante su reciente estancia en la Argentina, con el concurso del profesor Bianchi, director de la revista *Nosotros* de la capital argentina, detalla las obras indicadas y llega a la siguiente clasificación de todas ellas, con arreglo a los países de su procedencia: argentinas, 848; españolas, 640; francesas, 208; francesas en español, 53; italianas, 53; italianas en español, 4; norteamericanas en español, 2; alemanas en español 2. Total, 1,813. Hay que hacer constar que de las obras españolas de texto hay 134 de autores españoles.



El Banco de la Nación Boliviana.—La Memoria presentada a los accionistas en 30 de junio último por el Consejo de Administración del Banco de la Nación Boliviana, hace constar que la utilidad líquida obtenida en el primer semestre de 1927 arroja la suma de 1.597,964 bolivianos, que añadida al capítulo «Fondo para futuros dividendos», 512,652 bolivianos, hace un total de 2.110,617 bolivianos, que se han distribuido del siguiente modo: impuesto del 12 por 100 sobre la utilidad líquida, 191,755 bolivianos; 20 por 100 de la misma utilidad al fondo de reserva, 319,592; 2 por 100 al fondo de previsión, 31,959; 2 por 100 al fondo de empleados, 31,959; y 4 y medio por 100, o sea 5'62 1/2 bolivianos por acción a las 176,31,959; 4 1/2 por 100, o sea 5'62 1/2 bolivianos por acción, a las 176,000 acciones, 990,000; fondo para fluctuaciones de valores, 300,000, y fondo para futuros dividendos, 245,349 bolivianos. Efectuada la distribución propuesta, el capital y reservas del Banco, quedaron constituidos así: capital, 22.000,000 bolivianos; fondo de reserva, 4.790,084; fondo de previsión, 479,008; fondo disponible, 500,000, y fondo para futuros dividendos, 245,249 bolivianos, o sea en total 28.014,442 bolivianos, lo que significa 159'17 bolivianos por acción. Las cuentas corrientes sumaban en 30 de junio último, 31.454,861 bolivianos, los documentos descontados, 5.892,117 y los préstamos, 11.594,102 bolivianos. La misión Kemmerer ha presentado un proyecto para convertir el Banco de la Nación Boliviana en Banco Central del tipo de los que funcionan en Colombia, Chile y Ecuador, para lo que propone, entre otras medidas, el aumento del ca-

pital pagado, la prórroga del monopolio de emisión de billetes a un período de cincuenta años, elevando el encaje metálico al 50 por 100 con la autorización de mantenerlo parcialmente en instituciones bancarias de Londres y Nueva York y la facultad de convertir sus billetes en monedas o en barras de oro o en letras pagaderas en oro.

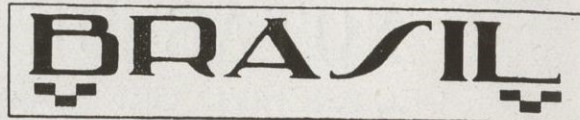

La deuda externa e interna de los Estados Unidos del Brasil.—La deuda externa de la República de los Estados Unidos del Brasil en 31 de diciembre de 1926 se elevaba a 102.430,820 libras esterlinas, 336.489,500 francos y 120.383,834 dólares. La deuda en libras esterlinas era la siguiente: conversión de los empréstitos de 1863, 1871, 1875 y 1833, 17.468,300; Funding Loan, 1914, 14.502,396; rescate de títulos de ferrocarriles, 11.296,160; para los puertos de Pernambuco, Paraganá y Corumbá y construcción del Brazilian Western Minas Railway, 11 millones; conversión y rescate de títulos de vías férreas del Oeste de Minas y del empréstito del Estado de Sao Paulo, 9.767,500; puerto de Río Janeiro, 1903, 7.698,100; Funding Loan, 1898, 7.393,463; Compañía Ferrocarril Oeste Minas, 6.925,900; para construcción de ferrocarriles federales, 4.173,100; puerto de Río Janeiro, 1911, 4.042,900; reformas de vías férreas, 1883, 2.713,100; línea Cearense, 2.400,000; para mejorar el abastecimiento de agua potable de la capital y construcción de vías férreas, 1911, 1.839,400, y para el Lloyd Brasileiro, 1.210,500. La deuda en francos se distribuye así: ferrocarril Itapura-Corumbá, 98.785,000; ferrocarril Goyaz, 98.464,500; línea Bahiana, 60 millones; obras del Puerto de Recife, 40 millones; segundo empréstito para el ferrocarril de Goyaz, 24.483,000; Curralhino a Diamantina, 14.757,000. La deuda en dólares corresponde a empréstitos realizados en los Estados Unidos en 1921, 1922 y 1926. La deuda interna del Brasil llegaba a fines de diciembre del año último a 2.392,061 : 300\$00 contos.



COLOMBIA



La exportación de café de Colombia en 1926.—La exportación de café de la República de Colombia en el año próximo pasado ascendió a 147,255 toneladas, contra 116,803 en 1925 y 132,949 en 1924, valoradas en pesos oro 84.517,255, contra 66.524,056 en 1925 y 68.793,353 en 1924. Los países que compraron dicho producto, por orden de importancia, fueron los siguientes: Estados Unidos, 75.842,323 pesos oro; Venezuela, 4.732,073; Países Bajos, 1.809,031; Alemania, 946,663; Gran Bretaña, 392,045; España, 249,199; Panamá, 133,471; Francia, 114,377; Canadá, 106,055; Suecia, 89,898; Italia, 32,497; Cuba, 23,417; Bélgica, 19,059; Dinamarca, 14,233; Ecuador, 6,643; Antillas holandesas, 6,152; Argentina, 70, y Chile, 41. La Aduana que exportó mayor cantidad de café fue la de Barranquilla, 73,841 toneladas y 42.381,247 pesos oro, siguiéndole la de Buenaventura, 47,396 y 27.203,325; la de Cartagena, 15,446 y 8.865,483; la de Cúcuta, 10,304 y 5.914,496; la de Santa Marta, 131 y 75,553, etc., etc.



CVBA

La Segunda Conferencia Internacional de Emigración e Inmigración.—La Segunda Conferencia Internacional de Emigración e Inmigración que tendrá lugar en la Habana el año próximo, ha dividido sus trabajos en cinco comisiones, habiendo aceptado los temas siguientes: Primera comisión: transporte y protección de los emigrantes. Higiene y servicios sanitarios: organización de una selección médica de los emigrantes antes de su partida del país de origen; vacunación obligatoria antitífica y anti-variolosa; determinación anticipada por los países de emigración de las condiciones que debe llenar el certificado de vacunación; exámenes bacteriológicos en las estaciones emigratorias e inmigratorias; reglamentación especial de los transportes; adopción de un sistema uniforme para el aprovisionamiento y la conservación del agua potable a bordo de los buques destinados al transporte de emigrantes; determinación de un mínimo de superficie y de aire por persona en los vagones que transportan emigrantes; adopción de procedimientos de aseo personal de los emigrantes y limpieza de sus ropas; informaciones sobre las aptitudes necesarias para su empleo en los países adonde se dirijan; organización en los

puertos de embarque de oficinas de intérpretes; asistencia especial a las mujeres; emigración de las personas no llegadas a su mayoría de edad; reconocimiento oficial de las organizaciones privadas para la protección de emigrantes. Segunda comisión: asistencia a los emigrados; cooperación, previsión, mutualidad. Tercera comisión: medios que deben adoptarse para adaptar la emigración a las necesidades de la mano de obra de los países de emigración; Cuarta comisión: principios generales de los tratados de inmigración; Quinta comisión: conferencia de Roma.

La Sexta Conferencia Internacional de los Estados Americanos y la Unión Panamericana. — La Junta Directiva de la Unión Panamericana de Washington, aprobó recientemente el proyecto de nuevo Estatuto para el establecimiento de dicha Unión sobre la base de una convención internacional. Dicho proyecto ha sido transmitido a las respectivas cancillerías y será discutido en la Sexta Conferencia Internacional Panamericana que se celebrará en la Habana el año próximo. El proyecto recoge aspiraciones de algunos Estados americanos en punto a la organización de la Unión, siendo las principales la de considerar de derecho propio la representación de los Gobiernos de toda América en las Conferencias Internacionales Americanas y en la Unión Panamericana; la de desvincular de la Secretaría de Estado de los Estados Unidos del Norte la presidencia de la Unión Panamericana, facultando al Consejo de ésta para elegir anualmente su Presidente y Vicepresidente, y la de no establecer un plazo obligatorio de participación en la Unión para los Estados americanos, los que podrán separarse de aquélla, previo sólo aviso con dos años de anticipación. Fuera de estas modificaciones de trascendencia política evidente, el hábil proyecto de estatuto, en el deseo de robustecer la documentación del organismo panamericano, llega en este punto hasta el extremo de las obligaciones informativas a cargo de los países que lo constituyen. Respecto al régimen interno de la Unión, divídela el nuevo estatuto en seis secciones, a saber: la de cooperación intelectual, la de comercio, industria y recursos económicos, la de finanzas y comunicaciones, la de estadística, la de conferencias internacionales americanas y la de publicaciones.



Los bienes nacionales de la República de Chile. — Según datos de la Oficina Central de Estadística de la República de Chile, el inventario de los bienes nacionales a fines del año 1925 arrojaba un total de 1,575.311,271 pesos, contra 1,390.022,294 en el año anterior, correspondiendo 468.679,031 a las propiedades nacionales inscritas, 53.167,957 a las no inscritas y 98.544,145 a las medidas y tasadas; 829.918,770 a los ferrocarriles del Estado; 76.847,572 al material de la marina, 39.317,142 al inventario de muebles y 8.836,654 a los telégrafos del Estado. De acuerdo con el avalúo de las propiedades fiscales, en 31 de diciembre de 1925, correspondían a la provincia de Concepción, pesos 118.843,252; a la de Valparaíso, 118.507,748; a la de Santiago, pesos 104.949,373; a la de Magallanes, 38.491,000, y a la de Antofagasta, 25.785,132, etc. Los niques, de los cuales 279.656,998 estaban en las arcas fiscales y 64.508,343 en Bancos ingleses.

La instrucción pública en Chile. — Según la Oficina Central de Estadística de la República de Chile, en el año 1925 funcionaron en el país 362 escuelas superiores, 154 masculinas y 208 femeninas, 2,339 elementales, 552 masculinas, 567 femeninas y 1,903 mixtas, o sea un total de 3,384 escuelas, contra 3,357 en 1924 y 3,225 en 1923, correspondiendo 253 al Departamento de Santiago; 115 al de San Fernando; 105 al de Castro; 99 al de Valparaíso; 77 al de la Victoria; 76 al de Ovallo; 68 al de Talca; 66 al de Chillán; 66 al de Caupolicán; 66 al de Valdivia; 65 al de La Laja, etc. El personal docente de las escuelas superiores y elementales en servicio el 31 de diciembre de 1925 lo formaban 9,777 profesores, o sea 363 más que el año anterior, y la matrícula en las mismas alcanzaba 433,520 alumnos, contra 438,781 en el año 1924, ocupando los primeros lugares el Departamento de Santiago con 60,961 alumnos; el de Valparaíso con 23,715; el de San Fernando con 11,371; el de Concepción con 10,239, y el de Temuco con 10,163. Los fondos destinados especialmente al sostenimiento de las escuelas superiores y elementales, llegaron a 48.372,535 pesos, contra 38.647,274 en 1923 y 27.328,495 en 1921. En la Universidad de Chile se matricularon 4,303 estudiantes chilenos y 233 extranjeros, perteneciendo 1,261 al sexo femenino y 3,275 al masculino, distribuyéndose la matrícula en la siguiente forma: Derecho, 1,003; Medicina, 858; Instituto Pedagógico, 578; Bellas Artes, 772; Farmacia, 424; Dental, 233; Ingeniería, 152; Obstetricia, 129; Leyes, 193; Arquitectura, 91; Conductores de Obras, 61, y Enfermeras, 42.



La exportación de café de la República de El Salvador en el primer semestre de 1927. — De conformidad con los datos facilitados por el Mi-

nisterio de Hacienda de la República de El Salvador, la exportación de café del país en los primeros seis meses del año actual ha sumado 29.973,080 kilogramos, valorados en 20.584,785 colones, contra 43.128,016 kilogramos y 40.494,289 colones en el mismo período del año anterior, lo que significa una baja de 13.154,946 kilogramos y de 19.909,504 colones. Los meses en que se exportaron mayor número de sacos fueron: marzo, febrero, abril y mayo. Dicha considerable baja se debe a la mala cosecha de 1926, pues las exportaciones comparadas que hemos dado antes a conocer, corresponden a las cosechas de 1925 y 1926, esperándose que la de este año rinda un resultado más normal. La exportación total de productos salvadoreños por los puertos de la República en el primer semestre del año corriente, alcanzó 22.855,575 colones, de los cuales 20.584,785 correspondieron al café, lo que pone de manifiesto la parte importantísima que dicho artículo ocupa en el comercio de El Salvador.



El Banco de México. — Según el balance consolidado del Banco de México, que comprende el período del 1 de enero al 30 de junio de este año, su situación económica es la siguiente: existencia en Caja, en oro, pesos 18.157,922'50; en plata, 10.064,322; cheques y giros a cargo de otros Bancos, 3.788,981; metales amonedados, 1.291,589; monedas extranjeras, 424,723; existencias: depósitos en poder de Bancos extranjeros, 6.627,489 pesos; giros a la vista, 3.675,924; préstamos y descuentos, 38.766,421. El total de la columna de cuentas deudoras ascendía a pesos 11.388,726, más la partida de cuentas de orden que sumaba 55.852,657 pesos. En las cuentas acreedoras figuran, por orden de previsión, 128,774 pesos; por fondo regulador, 5.065,519; billetes en circulación, 1.853,100; depósitos a la vista sin interés, 8.741,853; depósitos a la vista con interés, 10.056,726, que con las cuentas de orden y demás partidas, dan un total de 167.241,420 pesos.



La situación económica de Nicaragua en 1926. — El informe de la Alta Comisión de la República de Nicaragua correspondiente al año último, hace constar que la situación económica de la nación fué buena a pesar de la guerra civil. El comercio exterior alcanzó una cifra mayor que cualquier otro año, salvo 1920, llegando a 23.283,237 córdobas, de los que correspondieron 13.028,725 a la exportación y 10.254,512 a la importación, lo que representa para el país un superávit de 2.774,213 córdobas. El valor de las exportaciones fué el más alto en la historia de Nicaragua, aunque las importaciones quedaron excedidas por las de los años 1920 y 1925. Las rentas del Gobierno, si no hubiera sido por la situación anormal porque atravesó la República, hubieran batido un record. Los ingresos aduaneros produjeron 2.327,234 córdobas y las rentas internas 1.017,887, siendo el promedio mensual de 4.255,561 que es la circulación más alta que ha habido desde la conversión monetaria, fluctuando dicha circulación entre 3.874,533 córdobas en noviembre y 4.727,035 en mayo, contribuyendo la abundancia del medio circulante a la buena situación económica del año.



El presupuesto de la República de Panamá para 1927-29. — Las rentas públicas y los recursos del Tesoro de Panamá para el bienio económico de 1 de julio de 1927 a 30 de junio de 1929 se fijan en la suma de balboas 14.302,488, distribuidos así: Ingresos: fondos actualmente en depósito en el exterior para el servicio de la deuda externa, 362,325 balboas; artículos gravados con el 15 por 100 ad valorem, 2.892,500; artículos gravados con tarifas especiales, 2.177,500; derechos de exportación, 150,000; tierras baldías, 55,000; derechos consulares, 752,500; producción de cerveza y licores, 227,500; venta de licores al por menor, 1.150,000; degüello de ganado mayor y menor, 475,000; papel sellado y timbre, 1.500,000; registros, 52,500; inmuebles, 600,000; lotería, 990,720; bienes nacionales: 125,000; pesca de concha, 13,000; correos, 95,000; telégrafos, 100,000; encomiendas postales, 500,000; mercados públicos y muelles, 275,000; intereses sobre fondo constitucional de seis millones, 600,000; anualidades del tratado del Canal, 500,000; impuesto sobre la gasolina, 200,000,

etcétera Gastos : departamento de Gobierno y Justicia, 3.945,932 balboas ; Relaciones exteriores, 595,875 ; Hacienda y Tesoro, 3.766,740 ; Instrucción Pública, 3.050,500 ; Agricultura y Obras Públicas, 2.945,441 balboas. El Estado posee además, procedentes de empréstitos, 2.351,260 balboas para la extensión del ferrocarril de Chiriquí a Puerto Armuelles ; 365,388 para caminos nacionales ; 100,000 para la construcción del acueducto de Bocas del Toro ; 6,500 para pagar bonos de la defensa nacional y 188,077 balboas en depósito en el National City Bank de Nueva York.



El comercio exterior en el primer trimestre de 1927. — Según la Dirección General de Estadística de la República del Paraguay, durante los tres primeros meses del año actual las exportaciones alcanzaron 2.724,714 pesos oro sellado y las importaciones 2.579,974, lo que significa un superávit para el país de 144,740 pesos oro sellado. Los principales productos exportados fueron : extracto de quebracho, 217,368 pesos ; maderas aserradas, 99,042 ; esencia petit grain, 61,287 ; varillas para cercas, 45,987 ; rollos de quebracho, 9,360 ; pieles de animales silvestres y plumas, 6,867 ; carne conservada, 52,318 ; extracto de carne, 138,590 ; harina de carne, 27,000 ; lenguas, 2,789 ; sebo derretido, 47,885 ; h'erba mate, 439,388 ; tabaco, 148,254 ; algodón, 30,982 ; caña de miel, 12,590 ; despojos animales, 292,490 pesos. De la exportación del Paraguay corresponden a la Argentina, 2.494,890 pesos ; a Alemania, 114,425 ; al Uruguay, 71,535 ; a Holanda, 63,949 ; a Estados Unidos, 53,992 ; a Francia, 20,331 ; a Inglaterra, 15,310 ; a Italia, 15,270, y a España, 6,346 pesos, y en la importación ocupan los primeros lugares : Argentina, 981,845 pesos ; Alemania, 314,247 ; Estados Unidos, 425,000 ; Inglaterra, 286,384 ; Italia, 167,587 ; Francia, 164,970, y España, 134,466 pesos. El saldo del comercio hispano-paraguayo fué favorable a España en 128,120 pesos.



La exportación de carnes del Uruguay. — La Sección de Industria Nacional de la Policía Sanitaria ha publicado recientemente los datos relativos a las exportaciones de carnes efectuadas por los frigoríficos Swift, Artigas y Anglo del Uruguay, durante el primer semestre del año actual, según los cuales dichos tres frigoríficos han exportado en aquel periodo 67,554 toneladas de carne vacuna congelada y enfriada, 13,888 toneladas de carne vacuna conservada, 14,232 toneladas de carne ovina congelada y 2,207 toneladas de tasajo. En comparación con los seis primeros meses del año anterior, ha disminuido la exportación de carnes congeladas y enfriadas en 30,751 toneladas, o sea en un 31 por 100, y la de carne ovina en 2,852 toneladas y ha aumentado la de carnes conservadas en 4,435 y la de tasajo en 789 toneladas.

El primer Congreso de Historia Nacional del Uruguay. — Por iniciativa de la Junta de Historia de la República Oriental del Uruguay, se celebrará en Montevideo el 27 de agosto de 1928, el primer Congreso de Historia Nacional, en conmemoración del primer centenario de la Convención Preliminar de Paz de 1828, en la que la Argentina y el Brasil, con la mediación de Inglaterra, reconocieron la independencia de la República. El programa de dicho Congreso comprende numerosos temas, bajo los siguientes títulos generales : Historia general ; Historia de las exploraciones geográficas ; Historia de las exploraciones arqueológicas y etnográficas ; Historia constitucional y administrativa ; Historia de los Gobiernos desde 1830 hasta el presente ; Historia parlamentaria ; Historia militar ; Historia económica ; Historia del derecho privado ; Historia diplomática ; Historia cultural y artística y progresos alcanzados en la República en todos los órdenes en un siglo de vida independiente.

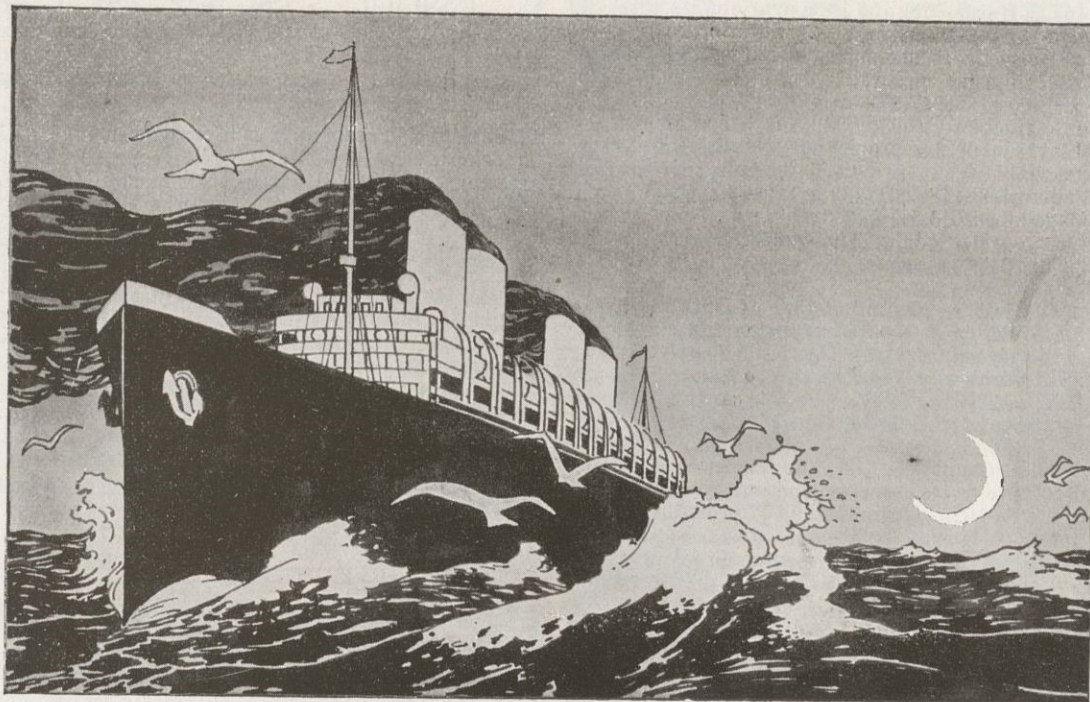

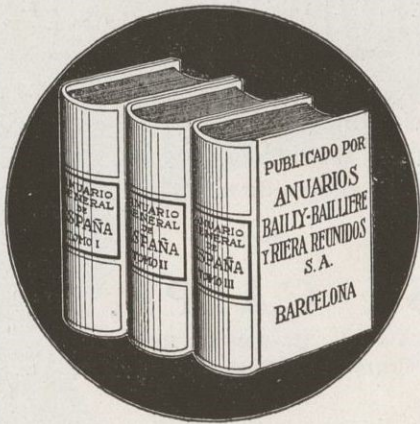

Anuario General de España

(Bailly - Baillièrè - Riera)

Con un ejemplar de esta obra podrá enterarse de la producción, comercio, industria y profesiones de cada una de las poblaciones de España por insignificantes que sean, con la exactitud que no puede ofrecerle otra cualquiera de esta índole ya que

ES LA MAS PRÁCTICA, SEGURA Y EFICAZ

debido a sus muchos años de experiencia y de continuas mejoras introducidas en la misma

Contiene una SECCION EXTRANJERA con los principales datos de todos los países del globo

ANUNCIE

en esta obra y conseguirá extender sus relaciones comerciales a todos los países

3 TOMOS

sólidamente encuadernados (7500 páginas)

75 PESETAS

::: franco de portes en toda España :::

UNOS TRES MILLONES DE DATOS

ANUARIOS BAILLY-BAILLIÈRE Y RIERA REUNIDOS, S. A.
Consejo de Ciento, 240 - BARCELONA



Fábrica
de Pistolas
Automáticas

== **Marca STAR** ==

CALIBRES :
6'35, 7'65, (380) - 9 mm. - 45

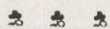

Bonifacio Echeverría

¡IMPORTANTE! Pídase la mar-
ca STAR legítima de esta pistola
DE VENTA EN TODAS LAS ARMERIAS
EIBAR (Guipúzcoa) : ESPAÑA

Un LIBRO que es portavoz y archivo de la
:: :: cultura hispanoamericana :: ::
Un MONUMENTO científico y artístico
:: de incomparable utilidad y belleza ::

ENCICLOPEDIA ESPASA

RÁPIDAMENTE compensa con su eficaz y
continua utilidad el esfuerzo de adquirirla
PRÁCTICAMENTE representa su pose-
:: sión un ahorro de tiempo y dinero ::

ESPASA - CALPE, S. A.

CAPITAL : 16.000.000 DE PESETAS
Cables, Telegramas y Telefonemas : ESPACALPE
BILBAO

Dirección, Oficinas, Talleres y Almacenes
Ríos Rosas, 24 - Apartado 547 - Teléf. 32807 : MADRID

Dirección, Redacción y Colaboración de la
ENCICLOPEDIA ESPASA
Cortes, 579 - Apartado 552 - Teléf. 1053-A : BARCELONA

Exposición y Venta : CASA DEL LIBRO
Avenida Pi y Margall, 7 - Apartado 547 - Teléf. 16657
MADRID

Delegaciones :
BUENOS AIRES : Suipacha, 585
SANTIAGO DE CHILE : Delicias, 907 - Casilla 2197

Francisco Lacambra y Lacambra

Calle Ali-Bey, 23 - BARCELONA - Teléfono SP - 240

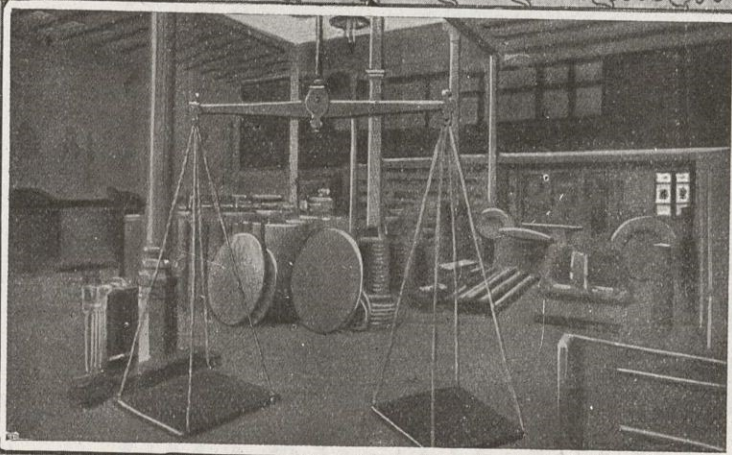

Fábrica de batir y laminar cobre y latón

Casa fundada en 1808

Planchas de cobre y latón especiales para forro de buques : Cla-
vazón para las mismas y clavos de lanza para las tablas : Planchas
de latón amarillo extra superior y de cobre pulidas, propias para
entallar al torno, embutir o estampar : Barras de latón propias
para ser torneadas : Placas tubulares y delanteras para construc-
ción de cajas de fuego para locomotoras de ferrocarril

Fábrica de Conductores Eléctricos

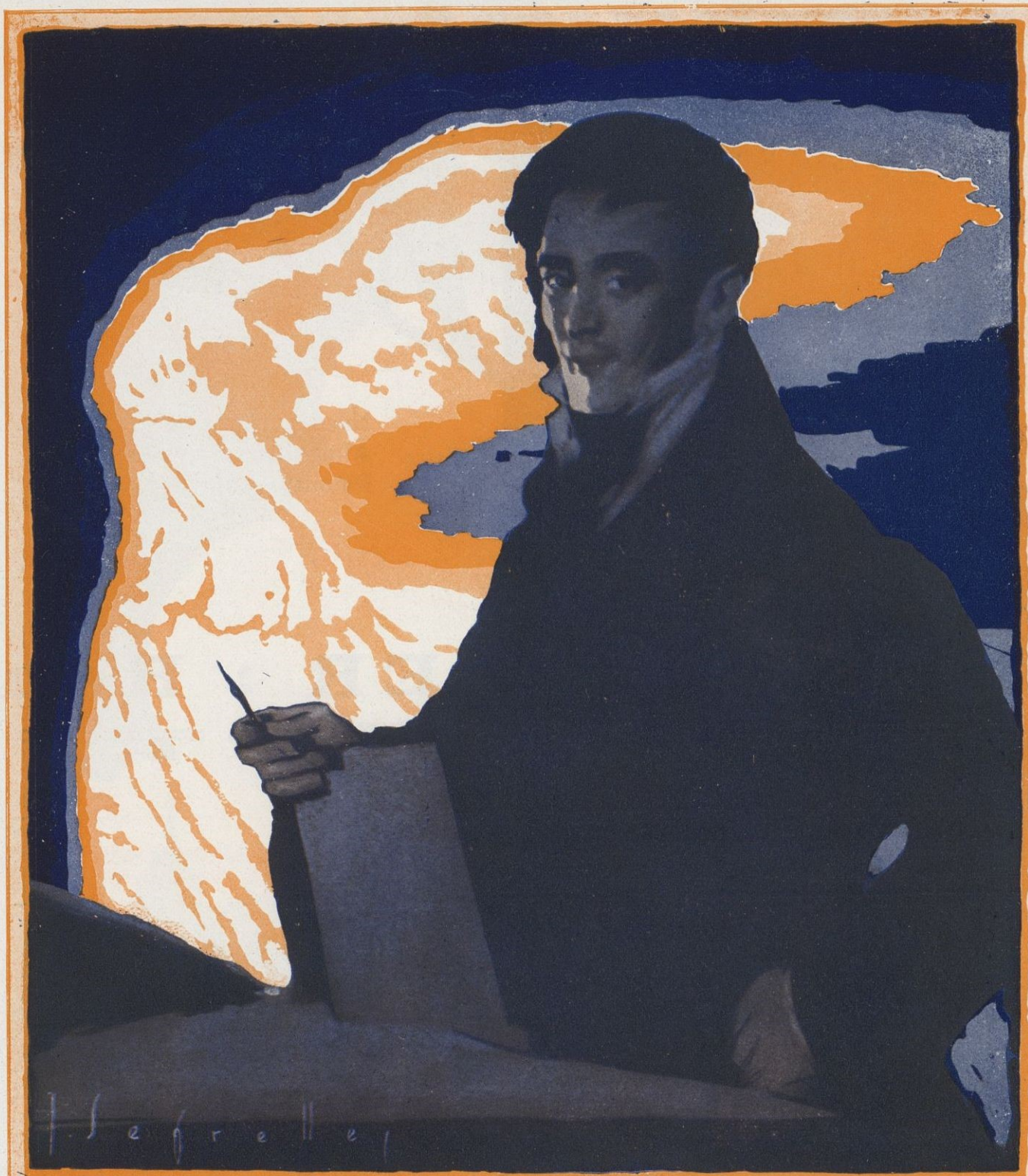

N. COLL SALIETI

FOTOGRAFADO

TRICOLOR

ARCHS, 7.

BARCELONA



JOSÉ SABATER : Reus

Sucesor de GRAU, SABATER & Co.

TELÉFONO-124 A

CEMENTOS CALES FREIXA S/A.

FÁBRICA DE CEMENTOS PORTLAND GRAPIER Y CAL HIDRAULICA

VISTA DE LA FABRICA DE MONJOS CERCA VILLAERANCA DEL PANADES

BARCELONA
RAMBLA DE CATALUNA Nº 35 PRAL

Producción diaria: 400 toneladas

Los materiales se analizan diariamente en el laboratorio por personal competente

DIRECCIÓN TELEGRAFICA FREIXA

CEMENTO GRAPIER

CEMENTO VALENTIN

CEMENTO PORTLAND

JABONES BARROS SALES



LA TOJA

PONTEVEDRA (ESPAÑA)

RICO MOSCATEL Y MALVASIA DE SITGES

B. Carbonell y Batlle

CASA FUNDADA EN 1854

ESPECIALIDADES PARA LOS
MERCADOS DE ULTRAMAR

DIRECCIÓN CABLEGRÁFICA : CARBAT

SITGES (CATALUÑA)



Obtendrá usted de su Aparato
la máxima potencia sonora que
puede alcanzarse, usando el

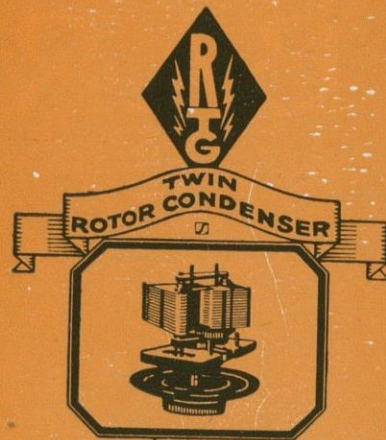

**RADIO-
TECHNIK-GESELLSCHAFT M.B.H.**

Tel Norden 6951 **BERLIN 4** Chausseest. 54



SELLOS PARA COLECCIONES

Especialidad en España
Colonias y ex-Colonias

SERIES JUBILARES	PESETAS	
	Nuevas	Usadas
D. Quijote.....	70'—	70'—
Exposición Madrid....	1'50	1'75
Cervantes.....	3'—	14'—
Congreso Postal.....	70'—	70'—
Cruz Roja.....	22'50	25'—
(Cada Colonia).....	22'50	25'—
Raids Manila y B. Aires	9'—	10'—
Coronación.....	175'—	225'—

Revista PHILATELIA: 3 Ptas. el año
Número de muestra: 0'25 Ptas.

Casa FRANCISCO DEL TARRÉ
Fontanella, 7 :-: BARCELONA

Pedro Rodriguez y C.^a

HACENDADOS : BANQUEROS : COMERCIANTES
ALMACENISTAS Y EXPORTADORES DE AZÚCAR

Escritorio central: Edificio Barraqué, 607/8 : HABANA



Una de las grandes máquinas de esta fábrica

El problema de la pavimentación resuelto : Pavimento
ideal, sólido, ligero, higiénico y económico,
con ventaja indiscutible sobre todos
los sistemas conocidos



FÁBRICA Y OFICINAS

Paseo del Molino - Apartado 979 A - Teléfono 35-81 M - MADRID (España)



A. Catasús y Catasús

Cosechero Exportador
del Néctar de los vinos
moscateles de Sitges

marca

Vda. de G. C. Bou

Casa fundada en 1884

Una vez conocido preferido

Muestras sobre demanda

Sitges

Cataluña

--- España

AGUIRREGAVIRIA Y ZUBIA

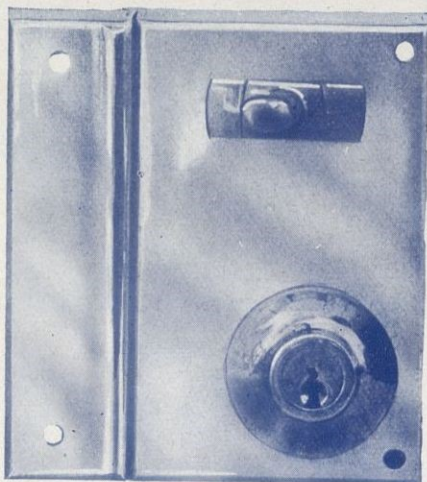

GERRAJERIA FINA

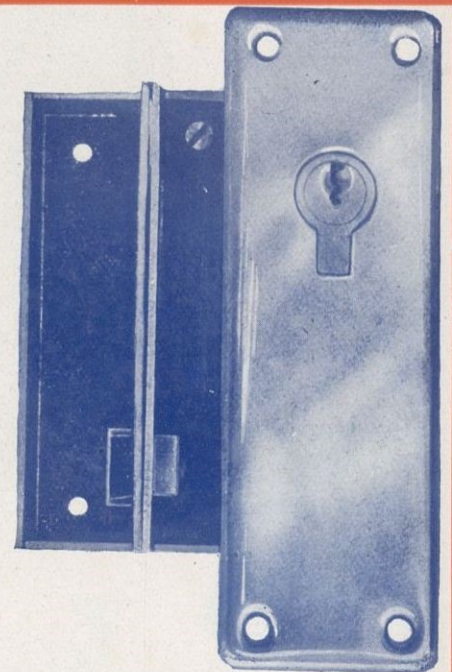

EXPORTACIÓN

ARECHAVALETA
GUIPUZCOA ESPAÑA

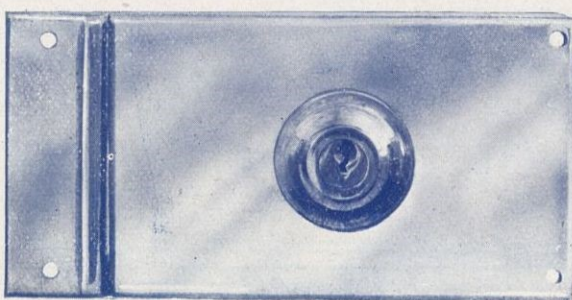

ANVERSO

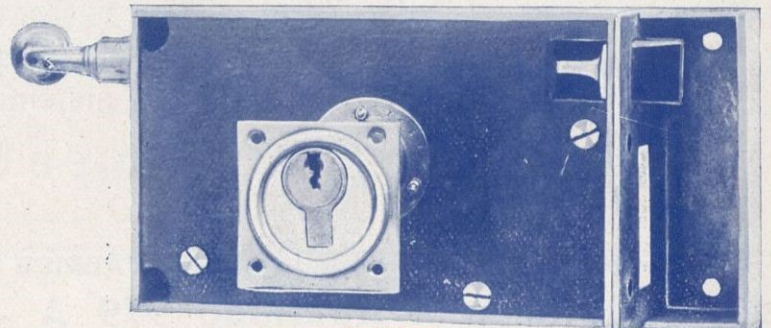

REVERSO

AGENTES DEPOSITARIOS

Buenos Aires : Sres. SIEBEUMANN MOSCA y C.^a
Defensa, 493 - para Argentina

Manila : COMPAÑÍA HISPANO FILIPINA, INC.
Victoria, 87 - para Filipinas

Santo Domingo :
L. BAQUERO
y HERMANO
Apartado n.º 133
para República
Santo Domingo

Río Janeiro :
PAULINO GAR-
CÍA, Rua Senhor
Dos Passos, 84
para el Brasil

Habana : LUIS
L. AGUIRRE
y C.^a
Mercaderes, 19
para Cuba

Tampico : P. CO-
LOM SANCHO
Apartado 1268
para México

Punta Arenas :
LUIS GONZA-
LEZ y C.^a
Apartado n.º 224
para Chile

Montevideo : JU-
LIO C. ROLDOS
Zabala, n.º 1472
para Uruguay

Barranquilla : TIBURCIO ANITUA, S. A. - Ferretería
para Colombia

Arequipa : VIDAURRAZAGA y C.^a - Importadores
para el Perú

La Paz : FRANCISCO MORAN TRESCASTRO
Apartado 273 - para Bolivia

Retalhuleu : J. M. FERNÁNDEZ - Importador
para Guatemala

ARTAMENDI y C.^a S.L.

EIBAR-MENDARO



PLANTA ALFA

Purgante desinfectante, depura la sangre y regula la secreción biliar, dando sensibilidad y vitalidad a las vísceras. Por su degustación es un exquisito licor de mesa, alejando del paciente la sugestión del tratamiento curativo.

Facilita la digestión, evita la apoplejía, combate la infección, la atonía del estómago y el estreñimiento

ESTOMACAL ALFA

Este acreditado producto neutraliza la acidez, combate el exceso de gases y corrige el defectuoso porcentaje de fermentos gastrointestinales

* * *

ANTIPOPLÉTICO ALFA

Salvaguardia de los propensos a esta enfermedad.

PRODUCTOS PUJOL, S. A.

Calle San Pedro Mártir, 6 - BARCELONA (G)

Las Resistencias constantes de Radio de alta tensión

así como las Resistencias



variables de alta tensión y las resistencias para enchufes las proporciona el

Ingeniero FRIEDRICH WEBER

Fábrica de Resistencias inalámbricas

BERLIN S 42 :: Teléfono Dönhoff 7355/7356

PASTA NIEVE

(fama en todos los países)



APARTADO 15

TELÉFONO 41

Estamos especializados en la fabricación de Spaghetti Tallerine Canneloni, para guisos sistema italiano, así como en Pastas de Gluten indispensables para diabéticos. En fábrica aparte, elaboramos el Pan de Gluten para el tratamiento antidiabético y en gran escala el Puré de legumbres de varias clases, diastasados o no, y Tapiocas

FERNANDO MARTINEZ



La Flor del Ampurdán

Fábrica de pastas alimenticias

Fabricación patentada de pastas alimenticias de gluten concentrado
Taganrog-Glutinrog
nombre registrado

Exportación a provincias y ultramar

Clave: A. B. C. 5.ª ed. rep.
FIGUERAS



La casa que reúne mejores condiciones de fabricación por sus modernas instalaciones frigoríficas, máquinas, grandes secadores, matadero sistema americano, etc. Elaboración de Salchichón de Vich de superior calidad, Chorizos estilos Riojano y Pamplona, Jamón picado, Foie Gras, Jamones andorranos, etc. Mortadella "La Piara", "Especial" y "Bar" y "Bocadillo de Jamón Español" y demás artículos de tocinería



Nueces, Higos de Fraga
 Almendras, Avellanas
 Piñones, Anís, etc. etc.

JOSÉ SABATER : Reus

Sucesor de GRAU, SABATER & Co.

Fábrica de hilados y torcidos
 de algodón : Hilos para coser
 y demás artículos anexos

HILATURAS LABOR

S. A.

Despacho: Lauria, 44

Teléfono S. P. - 1883

BARCELONA

FÁBRICAS en VILASAR y SURIA

MARCA REGISTRADA



CONFECCION Y EXPOR-
TACION DE ROPA BLANCA
FINA BORDADA A MANO

Manuel Vicente

Cable y telégrafo: "Manucente" - Teléfono 1957-G- - Paseo de Gracia, 51, pral. BARCELONA



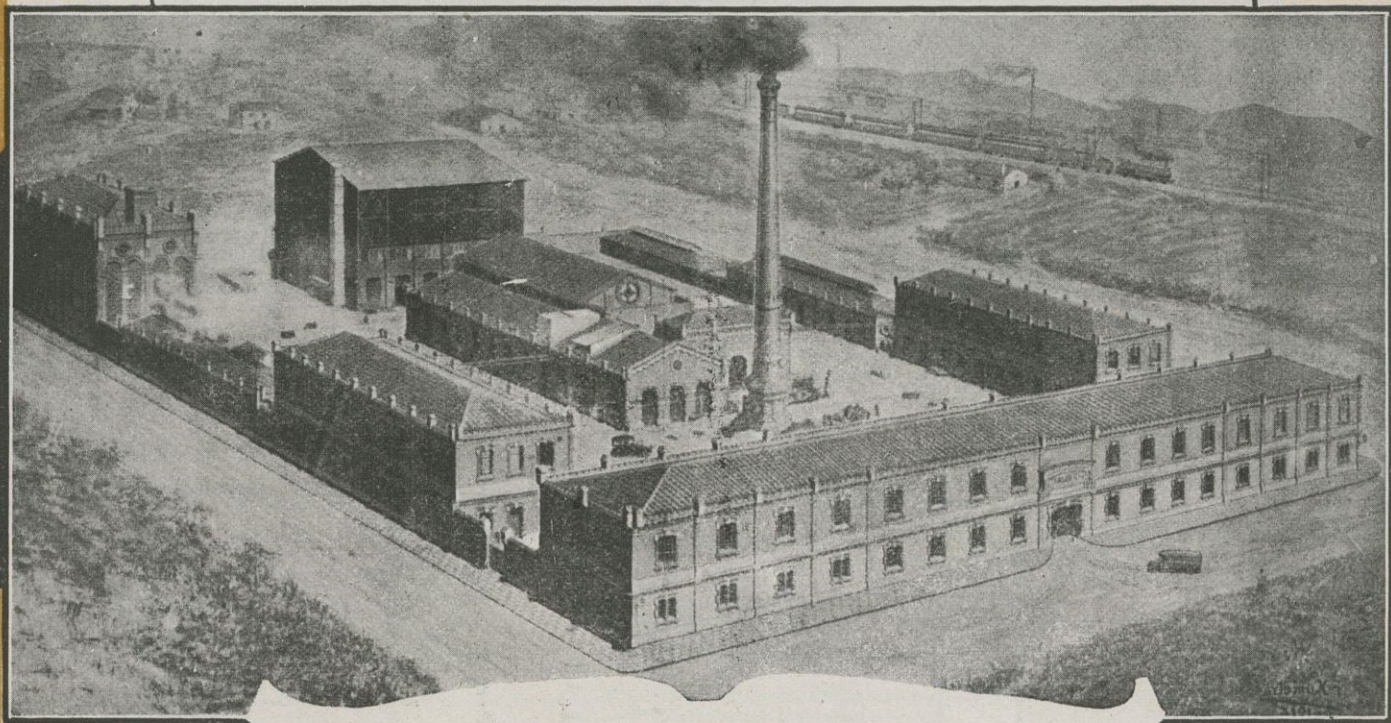

FÁBRICAS DE PANAS

MANUFACTURAS SERRA-BALET, S. A.

CALLE ORTIGOSA, LETRA A : BARCELONA

DIRECCIÓN TELEGRÁFICA : COSERRA

FÁBRICA: BAGUR (ANTES DONCELLAS): SANS

EXPORTACIÓN

**LA
AURORA**

Manuel Vancells, S. en C.

FABRICA DE PAPEL

**Producción diaria:
5,000 kilogramos**

GERONA

Geha

Gebr. Henschel Berlin S.O. 16.
- METALLWARENFABRIK

Sellos para colecciones

Gran surtido de sellos de todos los países y de artículos filatélicos

ENVÍOS PARA ELEGIR
Precios corrientes gratis y franco

R. POULAIN
7, Rue Provence: PARIS (9°)

Sociedad Anónima
Sabadell y Henry
Refinería de Materias Lubrificantes

Suministradores de la Compañía Transatlántica, Los Ferrocarriles del Norte, M. Z. A., Andaluces, de M. C. P., de Orense a Vigo, y de otras importantes empresas navieras, ferroviarias, mineras e industriales

Refinería en Hospitalet de Llobregat : Delegación en Madrid : Depósitos en todos los centros industriales de España

Casa Central en Barcelona
Oficinas: Paseo de Gracia, n.º 32
Teléfono 2149

Apartado de correos n.º 285. - Barcelona
Dirección teleg. : Sabadellny. - Barcelona
Dirección telet. :
Cuenta corriente con el Banco de España

Obtendrá usted de su Aparato la máxima potencia sonora que puede alcanzarse, usando el

**RADIO-
TECHNIK-GESELLSCHAFT M.B.H.**

Tel. Norden 6951 **BERLIN 4** Chausseest. 54

FÁBRICA DE CINTAS DE ALGODÓN E HILO

MARCA REGISTRADA

Ramón Puigarnau

TELÉFONO 248

MANRESA

FÁBRICA Y DESPACHO C. PROLONGACION GUIMERÁ

CAFE PUERTO CABELLO

No se deje usted sugestionar por ofertas tentadoras de café a precios bajos y de buena apariencia pero que resultan flojos y de gusto dudoso

La calidad buena siempre vale

Prefera usted dar satisfacción completa a sus clientes sirviéndoles el legítimo café de Puerto Cabello

KOLSTER V

de aroma exquisito y de mucha fuerza, el mejor de su procedencia

Agente en Barcelona : VDA. de ARTURO PÉREZ
Paseo de San Juan, 24
Teléfono 1005 - S. P.

MARCA

LASCURAIN Y OLASOLO

Fabricantes de armas de todas clases
Exportación a todos los países

EIBAR - (España)

Escopeta modelo GOGOR (marca Perro), la más fina, económica, garantiza para pólvora sin humo

REGISTRADA



HIJOS DE CARLOS ALBO

GRANDES FABRICAS DE CONSERVAS



Anchoas en salmuera, en barriles y latas, toda clase de aperitivos derivados de este pescado : Pescados surtidos : Bonito, Atún, Besugo, Merluza, Calamares, etc., etc. : Sardinas, toda clase de formatos en aceite, tomate y escabeche



Code A. B. C. 5.^a EDICIÓN

PEDIDOS A SANTOÑA (SANTANDER)

DURANTE EL AÑO 1925 el motor de aviación

HISPANO-SUIZA

ha batido los siguientes "RECORDS" MUNDIALES

DE VELOCIDAD { sobre 1,000 kms. a una media de 248.750 kms. por hora
sobre 1,500 kms. a 218.827 kms. por hora
sobre 2,000 kms. a 218,750 kms. por hora

CON CARGA : 500 kms. transportando 500 kgs. de carga útil a 249 kms. por hora

La Hispano-Suiza Fábrica española de Automóviles
::: y motores de Aviación :::

Carretera de Ribas, 279 : Teléfono 250

Salón de ventas :
Paseo Gracia, 20



BARCELONA

Rocamora y C.^a

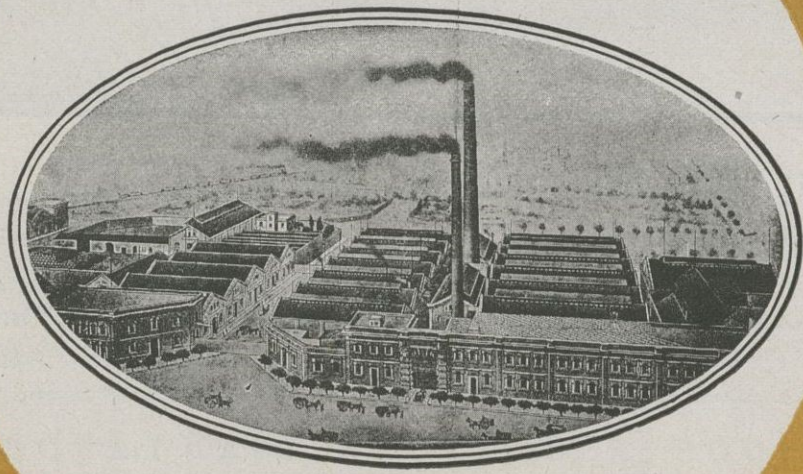

BARCELONA

FÁBRICA DE BUJÍAS Y CIRIOS
ESTEÁRICOS : JABONES : ESTEARINA
OLEÍNA : GLICERINA : ACEITES
DE SEMILLAS Y SUS TORTAS

Despacho : Duque Medinaceli, núm. 5 : Teléfono A-22
Fábrica : Avenida de Icaria : Teléfono núm. 108-S. M.



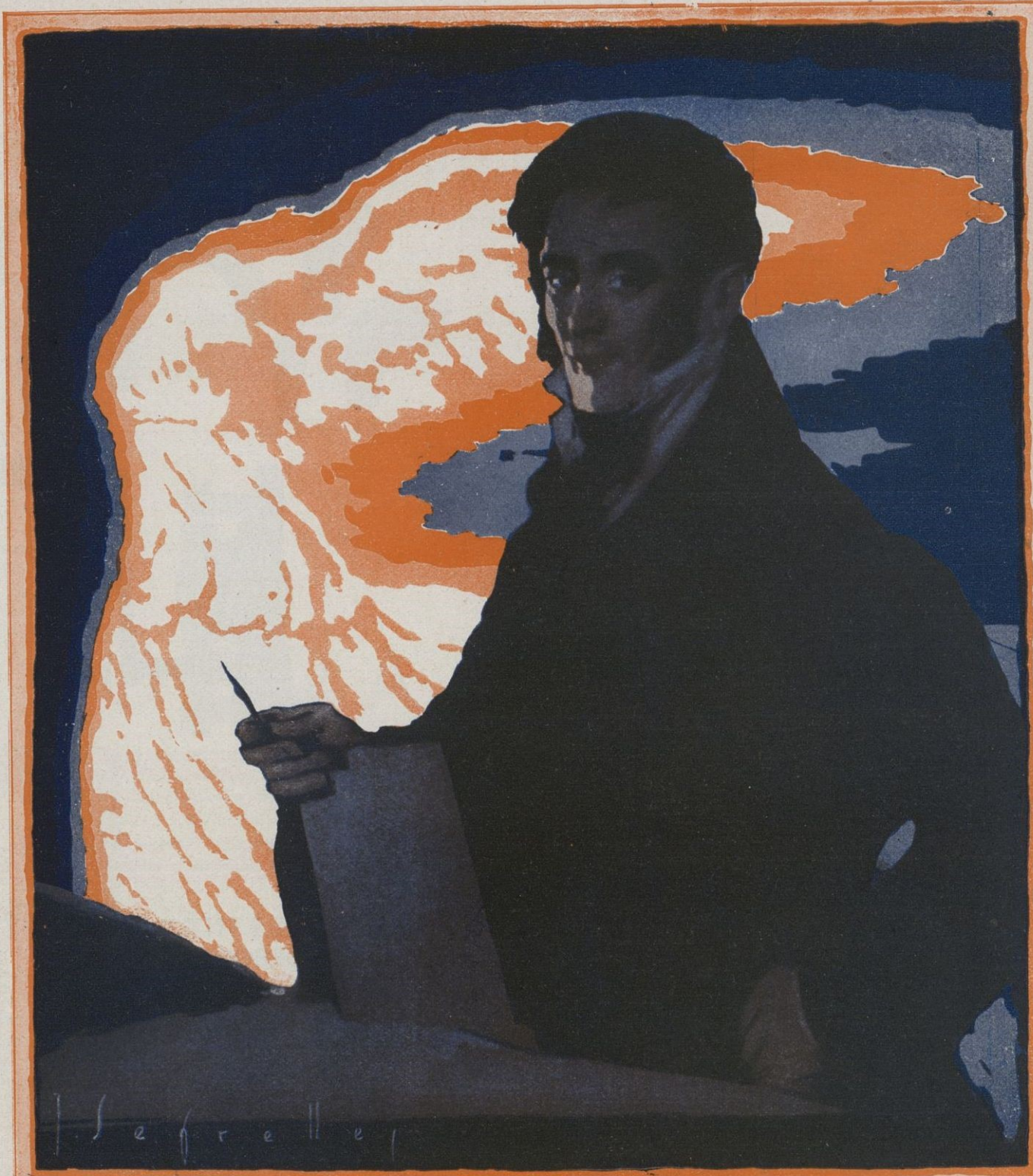

N. COLL SALIETI

FOTOGRAFADO

TRICOLOR

ARCHS, 7.

BARCELONA



PERFUMERÍA
LA ROSARIO
 SOCIEDAD ANÓNIMA
 (Casa fundada en 1864)

. . .
AROMAS DE LA TIERRUCA
 JABON, POLVOS DE ARROZ,
 LOCION, COLONIAS,
 EXTRACTO

SANTANDER



JOSE M. ARANCETA

EIBAR (Guipúzcoa-España)

Manufactura mecánica y estampación : Especialidad en
 :: puños de metal para bastones, paraguas, etc., etc. ::

EXPORTACIÓN

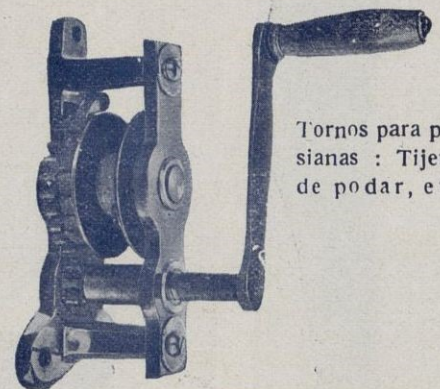

Tornos para persianas : Tijeras de podar, etc.

REFINERÍA
DE SEBOS Y GRASAS
 para carruajes, máquinas y embarcaciones

Rafael Curto Vidal

Fábrica de tripas
 frescas y saladas
 para embutidos

— Compra y venta —
 de desperdicios de Matadero

EXPORTACIÓN

Teléfono 118
 S. Bernardo Calbó, R. C.

REUS