Redacción, Administración y Talleres: VILLARROEL, 91
Apartado de Correos número 442
Redacción ..... 36131
Administración .. 31417
PRECIO DE SUBSCRIPCION
Mes 10'50 Ptas. | Sem. 63'00 Ptas.
Trim. 31'50 » | Año. 126'00 »
Año VI - Barcelona - Número 1,705

# La Prensa

DIARIO DE LA TARDE DE INFORMACION MUNDIAL

Lunes, 18 de noviembre de 1946

"España es un país serio, pacífico y en orden, que no pierde en ningún momento la serenidad, sabe a dónde va y realiza cada cosa a la debida hora."
*(Franco)*

Precio del ejemplar: 40 céntimos

# La disidencia laborista será aplastada esta tarde

## Inglaterra quiere presentarse unida, al lado de su ministro de Asuntos Exteriores

## Attlee condenará a sus correligionarios rebeldes

### «Son unos asesinos morales indeseables, lacayos del Komintern», dice un diputado sindicalista

LONDRES, 18. (Servicio especial de crónicas Efe-United Press para LA PRENSA. Prohibida la reproducción.) — *"Unos asesinos morales, miembros de un grupo indeseable de lacayos del Kominten, son los diputados laboristas que han presentado en los Comunes la moción contra la política exterior que sigue Ernest Bevin." Así ha calificado a los "rebeldes" su colega Tom O'brien, el único parlamentario laborista que es a la vez miembro directivo del Congreso de Sindicatos, durante el discurso que ha pronunciado en Hampstead.*

«Considero que es mi obligación —añadió— aseguraros que ese bajo ataque contra el secretario de Asuntos Exteriores, mientras él con todo heroísmo se enfrenta contra ingentes dificultades en las sesiones que en Nueva York está celebrando la Organización de las Naciones Unidas, es grandemente deplorado por una inmensa mayoría de los afiliados a los Sindicatos británicos.» «La actitud de los «rebeldes» —dijo O'Brien en otra parte de su discurso— ha sido erroneamente interpretada en el extranjero, con lo que se ha infligido un daño inconmensurable a nuestro propio prestigio; lo único que han conseguido al presentar su moción de censura ha sido favorecer a los enemigos que el secretario del Foreign Office pueda tener en el extranjero, sin conseguir, en cambio, ningún beneficio para los ingleses.»

La enmienda «rebelde» se discutirá durante la sesión de hoy en la Cámara de los Comunes. *Al parecer, Attlee, se muestra muy molesto por la inoportunidad de la moción y se cree que intervendrá personalmente en el debate, para condenar duramente la conducta de los indisciplinados laboristas y presentar la cuestión de confianza. El "premier" ha celebrado una conferencia telefónica con míster Bevin, que se encuentra en Nueva York, y ambos han quedado de acuerdo en plantear en la Cámara la votación de confianza al Gobierno. El resultado de la votación ha de ser sin duda impresionante, pues se espera que voten a favor del Gobierno no sólo los diputados laboristas fieles, qíie son la mayoría de ese grupo parlamentario, sino también los conservadores en bloque, quienes se encuentran conformes con la política exterior del actual Gabinete.* De esta manera, se demostrará de forma incontestable que la Gran Bretaña se halla unida en cuanto a la política internacional que sigue Ernest Bevin, y que rechaza categóricamente cualquier sugerencia que parta del bloque soviético.

La sesión ha de ser seguramente muy movida, pues se afirma que tanto el propio Attlee como el jefe de la mayoría parlamentaria, Herbert Morrison, pedirán la imposición de algún correctivo a los «rebeldes», y es posible que también soliciten la nueva puesta en vigor de las órdenes que obligaban a los miembros laboristas de acatar las directrices del partido. Ante esta situación, y comprendiendo que efectivamente sólo van a conseguir crear dificultades al Gobierno y especialmente a la labor de Bevin en Nueva York, algunos de los firmantes de la moción recogerán velas y se abstendrán de votar o incluso votarán a favor del Gobierno. La moción será defendida por el diputado R. H. S. Crossman, quien pedirá que «el Gobierno de S. M. revise y trace de nuevo sus normas directrices de los asuntos internacionales.

### Hoy puede ser un día trascendental para Inglaterra

**LONDRES, 18. (Servicio especial de crónicas Efe-United Press para LA PRENSA.) — Hoy será seguramente un día histórico en la Historia moderna de Inglaterra En la sesión de la Cámara de los Comunes se pondrá a votación nada menos que la línea política internacional del Reino Unido y del resultado de la sesión puede modificarse profundamente el rumbo exterior del pueblo inglés o asentarse sobre sólidas bases la inteligente dirección anticomunista del Gobierno de míster Attlee.**

Los momentos en que se debate Inglaterra no pueden ser más graves. Por un lado, el fantasma de Egipto y Palestina ennegrece el panorama británico; por otro, Inglaterra ve día a día como pueblos que se movieron durante largos períodos en la esfera de su órbita abandonan la tutela inglesa para entregarse atados de pies y manos a los torpes deseos de Moscú; en fin, por otro, en el paisaje del Mundo internacional, la personalidad de Inglaterra se encuentra gravemente amenazada y su postulado básico de la balanza de poderes ha entrado de lleno en el reino del mito.

A la inteligente política internacional de Bevin le ha salido un grave contradictor en la persona de los cincuenta y cuatro diputados laboristas.

Ahora bien, la proposición de los diputados disidentes del laborismo puede significar algo más que las 54 firmas colocadas al pie de las enmiendas del discurso de la Corona. Incluso se afirma en algunos centros políticos ingleses que otros diputados laboristas votarían, en caso de que llegara la ocasión, contra la política exterior de Bevin.

Hoy lunes se verá con claridad este fenómeno. Hasta ahora sólo se sabe que los diputados disidentes pertenecen al grupo rusófilo, a la banda de la extrema izquierda.

De todas maneras parece que la posición de Bevin es fuerte. El mismo ha pedido un voto de confianza a la Cámara en pro de su política exterior.

Un problema de excepcional interés en el orden de la votación de hoy lunes es el que estudia la posición de los liberales y de los conservadores ante el posible voto de confianza al Gobierno Attlee. Lo más probable es que en esta ocasión, en la que se debate el porvenir internacional de Inglaterra, las huestes de Churchill voten en favor de la política internacional de míster Bevin y aseguren así a éste un brillante resultado.

## Regresa a Madrid el señor Suñer

En avión desde Buenos Aires, ha llegado a Madrid el subsecretario de Asuntos Exteriores, acompañado de su esposa, siendo recibido por el ministro de Industria y Comercio, el barón de las Torres y otras personalidades

## Nuevos ataques de Moscú a Churchil

### Le acusan de "ser enemigo de una situación internacional tranquila"

LONDRES, 18. — Radio Moscú ha repetido sus ataques contra Churchill, afirmando que el ex primer ministro británico es enemigo de una situación internacional tranquila. Recordó el comentarista de dicha emisora que Stalin, al contestar a las preguntas de la United Press, dijo que la mayor amenaza de la paz en todo el Mundo, procede de los instigadores de una nueva guerra «principalmente de Churchill y de sus amigos en la Gran Bretaña y Estados Unidos». — Efe.

## Se extiende rápidamente la lucha en Manchuria

### Aumenta la tensión entre comunistas y nacionalistas

PEIPING, 18. — La lucha entre nacionalistas y comunistas se ha extendido rápidamente en todas las direcciones en Manchuria, a medida que ha aumentado la tensión política entre ambos partidos en Mukdin.

Despachos de Mukden indican que la actividad comunista ha comenzado a extenderse como una amenaza por la ciudad manchuriana de Changchung. — Efe.

## EL CONSEJO DE LA LIGA ARABE INICIA HOY SUS SESIONES EN EL CAIRO

### Estudiará una propuesta de reconocimiento de la República indonesia

EL CAIRO, 18. — El Consejo de la Liga Arabe, que inicia hoy sus sesiones en el palacio Zaaparanz estudia una propuesta para que reconozca a la República indonesia. Entre otros asuntos, dicho Consejo estudiará una propuesta para que las representaciones diplomáticas interárabes sean elevadas a la categoría de Embajadas.—Efe.

### Husseini representará a Palestina en la reunión de El Cairo

JERUSALEN, 18. — Husseini, subjefe del alto Comité árabe de Palestina representará a este país en la reunión que en fecha inmediata celebrarán en El Cairo los miembros del Consejo de la Liga Arabe, según se anuncia en los círculos bien informados de esta capital.—Efe.

## Llega a Madrid el jefe de la Misión comercial española en Buenos Aires

### Le acompaña el director general de Aeronáutica Civil del Uruguay

### *El ministro de Industria y Comercio salió a recibirles*

MADRID, 18. — En el avión de la Iberia, procedente de Buenos Aires, llegó a las cinco y cuarto de la tarde de ayer al aeropuerto de Barajas el subsecretario de Asuntos Exteriores y jefe de la Misión comercial española, don Tomás Suñer. Le acompañaba su esposa, el jefe de la Sección de Tratados del Ministerio de Asuntos Exteriores, don Luciano Albó, y el secretario particular del ministro, señor Jerez.

En el mismo avión llegó a Madrid también el director general de Aeronáutica Civil de la República del Uruguay, don José María Pena, a quien acompañaba su hija.

Al aeropuerto de Barajas acudieron a recibir a los ilustres viajeros el ministro de Industria y Comercio, señor Suances; el subsecretario de Comercio, señor Lapuerta; subsecretario en funciones del Ministerio de Asuntos Exteriores, señor Alonso Caro; el director general de Política Exterior, señor Erice; director general de Política Económica, señor Navascués; director de Relaciones Culturales, marqués de Aunón; director general de América, señor Galán Pacheco; director de Filipinas y Extremo Oriente, señor Martínez Forense; director general de Industria; primer introductor de embajadores, barón de las Torres; jefe del Gabinete diplomático del Ministerio de Asuntos Exteriores, marqués de Miraflores; embajador señor Aguirre de Carcer; agregado naval de la Embajada argentina, capitán Cebalos; consejero de Embajada, señor Campuzano, y otras numerosas personas amigas.

Se encontraban también en el aeropuerto esperando al director de Aeronáutica Civil del Uruguay, el director general de Aeronáutica Civil española, coronel Bono; presidente de la Iberia, señor Gómez Lucío; jefe del Aeropuerto, coronel Azcárraga, y altos funcionarios y pilotos de la Iberia. También se hallaba presente el encargado de Negocios del Uruguay en España, don Hermes Basualdo Bustos, y su secretario, señor Forcada.

Al descender del avión el señor Suñer y su esposa, el numeroso público y personalidades rompieron a aplaudir. El señor Suances saludó a la señora de Suñer, abrazando después al jefe de la Misión comercial española felicitándole por el éxito de su gestión. Acto seguido todas las personalidades fueron saludando y felicitando a don Tomás Suñer, quien, visiblemente emocionado, correspondió a las efusiones de que era objeto, quitando importancia a su labor.

El encargado de Negocios del Uruguay saludó al director general de Aeronáutica de su país, así como a los directores de la aviación española.

El viaje desde Las Palmas ha sido magnífico, a pesar de las borrascas y vientos contrarios encontrados en ruta. Cifra.

## Los reyes de Inglaterra dirigiéndose al Parlamento

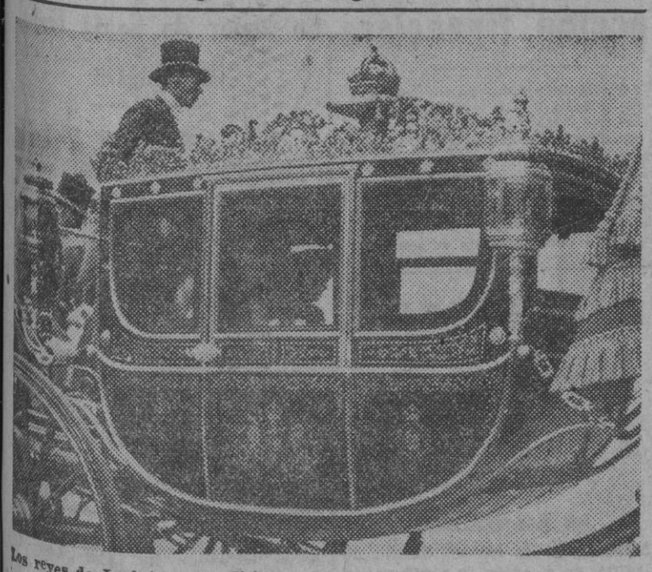

Los reyes de Inglaterra se dirigen, en su carroza, a la apertura del Parlamento. — (Foto Ortiz)

## Seis policías muertos y cinco heridos en Telaviv, a causa de una explosión

### También han resultado gravemente heridos dos oficiales, en Lydda

JERUSALEN, 18. — En la explosión que se registró cerca de Telaviv hay que lamentar seis policías muertos y cinco heridos, según anuncia la Agencia Reuter. — Efe.

### Dos oficiales ingleses, gravemente heridos por la explosión de minas

Jerusalén, 18. — Dos oficiales ingleses del Cuerpo de Ingenieros han resultado gravemente heridos cuando se trataba de despejar de minas las cercanías del aeropuerto de Lydda.—Efe.

### Es prematura la noticia de aumento de efectivos ingleses en Palestina

JERUSALEN, 18. — En los centros militares británicos de esta capital, se califica de prematura la información del "Sunday Times", periódico dominical londinense, según la cual los efectivos militares británicos en Palestina serán aumentados en enero, con el fin de llevar a cabo el plan de división política del país.

Oficiales del ejército inglés dicen que no tienen la menor idea sobre la solución definitiva del problema palestino y creen innecesario el aumentar los actuales efectivos militares.

Un portavoz del Alto Comité Arabe de Palestina califica de maliciosa una información del "Daily Herald" según la cual existe un acuerdo secreto entre la agencia judía y los jefes árabes con respecto al futuro de Palestina.

Añadió que "esta propaganda sionista está destinada a combatir y hostilizar a nuestros hermanos del extranjero". En los círculos oficiales se espera que esta semana lleguen a Palestina dos o tres mil fugitivos no autorizados a los que no se permitirá desembarcar. Serán llevados a Chipre. — Efe.

## «Rusia ocupa una «fuerte posición moral» en la cuestión de los fideicomisos»

### HA DICHO EN SU ULTIMA CHARLA SEMANAL SUMMER WELLES

WASHINGTON, 18. — *En su acostumbrada charla semanal, el ex subsecretario de Estado, Summer Welles, manifestó ante el micrófono que la actitud de la Unión Soviética, en la cuestión de los fideicomisos internacionales, la sitúa en una "fuerte posición moral". Al mismo tiempo atacó la actitud de los Estados Unidos en relación con el mismo problema.*

Subrayó Summer Welles, que la disputa de los fideicomisos, es la «cuestión más grave que se ha presentado en la Asamblea de la U. N. O. Añadió que se debe a dos razones: Primero, el hecho de que las grandes potencias no se pusieran de acuerdo antes de la guerra sobre los problemas básicos que sólo podían resolverse con la cooperación, y segundo, la circunstancia de que el capítulo de la Carta de las Naciones Unidas referentes a los fideicomisos, constituyó una transacción escrita mal y vagamente, que deja sin resolver muchos problemas que entonces podrían haberse resuelto con mucha más facilidad que ahora.»

A continuación, el ex subsecretario de Estado norteamericano, defendió la actitud soviética al rechazar todas las propuestas presentadas hasta ahora por Gran Bretaña y Estados Unidos. Añadió que Rusia ha atacado enérgicamente la retención de su mandato sobre Palestina, «la retención australiana de ciertas islas del Pacífico y las aspiraciones de la Unión Sudafricana a anexionarse —dijo por último— la antigua Africa Sudoccidental alemana. No tengo duda —terminó— que el Gobierno soviético sacará todo el provecho posible de la fuerte posición moral que actualmente ocupa. Me parece irrebatible la cuestión de principio invocada por la Unión Soviética.» — Efe.

## Francia y Siam terminan con éxito sus negociaciones

WASHINGTON, 18. — Francia y Siam han terminado con éxito sus negociaciones para resolver sus problemas en el sudoeste de Asia.

Los resultados serán anunciados oficialmente en París, Bangkok, Londres y Wáshington. — Efe.

## El auxiliar de monseñor Stepinach, en Barcelona

El Padre Kamber, auxiliar de monseñor Stepinach, relatando a un redactor de LA PRENSA las persecuciones de los católicos en Croacia, cuya información publicábamos en el número del pasado sábado, y de la cual se ha hecho eco la Prensa y radio nacional. — (Foto Pérez de Rozas)

## *X aniversario del asesinato de José Antonio*

## 518 muertos o desaparecidos en la Isla de Negros (Filipinas)

### Víctimas de las grandes inundaciones producidas por un tifón

MANILA, 18. — En 518 muertos o desaparecidos se calculan las víctimas de las inundaciones en el centro de la isla de Negros, a consecuencia de un violento tifón ocurrido en las Islas Filipinas, según se anuncia oficialmente.

El «Boletín de Manila» informa que sesenta cadáveres han sido rescatados y muchos otros se sabe que fueron arrastrados por agua en tromba, que inundó una larga zona, derribando edificios. Varias aldeas han quedado completamente destruídas.

Las pérdidas en fincas y cosechas se calculan en más de un millón quinientos mil dólares. La Cruz Roja filipina ha enviado numerosos equipos de socorro. — Efe.

## Nuevos disturbios en El Cairo

### Los estudiantes vuelcan e incendian dos tranvías

LONDRES, 18. — Nuevos disturbios se han producido hoy en El Cairo, según comunica la Agencia Exchange Telegraph. Los estudiantes universitarios han volcado dos tranvías, incendiándolos después. — Efe.

## Representaciones de la Vieja Guardia de toda España asistirán a los actos conmemorativos

### El Gobierno presidirá los solemnes funerales, en El Escorial

ALICANTE, 18. — Ayer comenzaron a llegar las representaciones de la Vieja Guardia de toda España, que asistirán a los actos conmemorativos del X aniversario del fusilamiento de José Antonio.

Vienen tres representantes de la Vieja Guardia por provincia, y es ésta la primera vez que se reúnen en Alicante estas representaciones para asistir a dichos actos. Por la mañana llegaron los representantes de Palma de Mallorca y de otras provincias, y mañana, en el expreso de Madrid y por carretera, lo harán todas las demás representaciones. Durante todo el día llegaron las escuadras de las Falanges Juveniles de Franco, que representarán al Frente de Juventudes de todas las provincias españolas en los diversos actos organizados, coincidiendo también con la entrega a la Orden Dominicana de la Casa-Prisión, transformada en monasterio de Nuestra Señora del Rosario y San Telmo. Según se anuncia a última hora, la delegada nacional de la Sección Femenina, señorita Pilar Primo de Rivera, es muy posible que tenga que suspender su viaje a Alicante por tener que marchar a Roma para otros importantes actos. — Cifra.

### Programa de actos

ALICANTE, 18. — La Jefatura Provincial del Movimiento ha hecho público el programa de los actos que se celebrarán con motivo del X aniversario de la muerte de José Antonio.

El día 19, por la mañana, el obispo de Orihuela bendecirá y celebrará la primera misa en la nueva iglesia y parte conventual de la Casa-Prisión de José Antonio, reformada totalmente para su entrega a la Orden Dominicana. Por la tarde habrá un acto en el teatro Principal, en el que dará una conferencia el consejero nacional don Jesús Suevos.

El día 20 será declarado de luto riguroso en Alicante. No habrá espectáculos y cerrará el comercio y las oficinas. A las seis de la mañana se celebrará una misa en la Casa-Prisión, y a las 6'40, hora en que cayó, se hará la ofrenda de las cinco rosas simbólicas. A continuación montarán guardia las jerarquías y autoridades. En el cementerio se depositará una corona de flores naturales en la huella que dejó el cuerpo del Fundador en su primera tumba. A las once habrá un solemne funeral en la iglesia de la Casa-Prisión. A las 12'30, el consejero nacional Jesús Suevos pronunciará una lección sobre el Fundador y su testamento en el salón de juicios donde se defendió José Antonio. A las 18 horas se rezará el Rosario en la capilla del jefe de la Falange. A continuación las representaciones del Frente de Juventudes de todas las provincias de España harán la ofrenda de estandartes y se rendirán banderas ante la Cruz que señala el lugar en que cayó José Antonio.

Durante todo el día, los Sindicatos y empresas visitarán la Casa-Prisión y depositarán coronas. La S. F. montará turno de vela y Rosario en la capilla de la Casa-Prisión, que permanecerá abierta todo el día. — Cifra.

### Solemnes funerales, en El Escorial

MADRID, 18. — *Con motivo de cumplirse pasado mañana el décimo aniversario del asesinato de José Antonio Primo de Rivera, como en años anteriores se celebrará, en la basílica del Escorial, un solemne funeral, al que asistirán el Gobierno, autoridades y jerarquías del Movimiento y del Ejército.*

(Pasa a la última página)

## Firmeza de la política exterior inglesa

**ESTA tarde se celebra en la Cámara de los Comunes de Londres el debate promovido por la disidencia laborista, contra la política exterior del Gobierno. Una enmienda firmada por cincuenta y ocho diputados encarece el "estrechamiento de la colaboración entre todas las naciones", para evitar lo que califica de "inevitable conflagración entre el capitalismo yanqui y el somunismo soviético". La melifiua propuesta es en el fondo un navajazo contra la firme actitud adoptada por Bevin en la defensa del Imperio frente a los solapados ataques de la URSS.**

**Se hacen muchas conjeturas sobre si los disidentes suscitarán una votación como corolario de las discusiones, pero se cree que no, pues presienten su derrota, y los más destacados miembros del grupo han manifestado hoy que desean únicamente exponer una opinión de divergencia, pero no votar contra el Gobierno. Uno de ellos ha dicho que no quieren ser un "piquete de demolición", sino de salvamento, y que se mantendrán fieles a la política exterior formulada en el programa inicial del Labour Party. Por fortnna, Inglaterra cuenta con otros elementos "de salvación" bastante más eficaces y sinceros que esos parlamentarios prosoviéticos.**

**Es probable que el Gobierno de Attlee aproveche la oportunidad y sea él quien provoque a su vez la votación, pues ello demostraría, según toda clase de probabilidades, que la gran mayoría de los parlamentarios aprueban la política exterior de Mr. Bevin, y que la Gran Bretaña está unida y en pie alrededor de su ministro.**

**En Francia el comunismo se halla en plena ofensiva política, maniobrando a fondo desde que se celebraron las últimas elecciones, con objeto de adueñarse del Poder. La insuficiencia de votos que posee en el Parlamento para asumir dicho dominio, le conduce a buscar la ayuda, colaboración o complicidad de aquellas otras fuerzas que pueden servirle de preciosos auxiliares en la faena.**

**Esta mañana, el "Times" de Londres publica unas manifestaciones de Mauricio Thorez al corresponsal en París de dicho diario, que forman parte de la referida maniobra de escalamiento, en las que el jefe comunista reclama la cooperación de los grupos radical y socialista para formar un Gobierno de "Frente Popular" semejante al que se constituyó en 1936.**

**Una nueva sugerencia ha lanzado: la de formar el partido único "de los trabajadores franceses", mediante la fusión del socialista y el comunista, como se hizo ya en la zona rusa de Alemania... y abriendo sus filas a los católicos, que cuentan con bastante fuerza obrera organizada en las regiones del Norte y de Bretaña.**

**Según Thorez, su partido se adhiere estrictamente al programa democrático mediante el cual ha conquistado la confianza de las masas, y agregó, con la intención narcotizante que es de suponer, que "Francia hallará su propio modo de aplicar el socialismo, caminando por otras sendas distintas de las que ha seguido el comunismo ruso".**

**Los socialistas se lo están pensando mucho antes de picar el anzuelo bolchevique. El Consejo Nacional del Partido Socialista francés ha accedido a estudiar las sugerencias comunistas para que ambas organizaciones constituyan el núcleo principal de un Gobierno de significado frentepopulista, y han pedido más información sobre la propuesta, forma y programa de dicho Gobierno.**

**Los muñidores franceses se hallan ahora muy atareados preparando las elecciones que han de celebrarse el domingo próximo, con las que comienza la etapa de designaciones para la elección de compromisarios a la segunda Cámara. Se espera que cuando Bidault dimita el día 28 de este mes, se le pedirá que continúe en dicho puesto hasta las elecciones presidenciales de enero de 1947. Ello lleva consigo el peligro de un Gobierno provisional cuando más precisa la vecina nación un Poder unido y enérgico que pueda hacer frente a los graves problemas políticos y sobre todo económicos que se plantean al incipiente régimen. F. BARATECH**

M.C.D. 2022

# BARCELONA

# Petición de libertad en el comercio de carne

## Cumple ahora medio siglo

**Día 18 de noviembre de 1896**

BARCELONA. - Según dicen de Vich, prosiguen con marcada actividad las obras de restauración del monasterio de San Juan de las Abadesas impulsadas por el obispo de la diócesis, doctor Morgades. En la actualidad el claustro presenta la elegancia de líneas que debía ofrecer cuando se inauguró en 1445. Se han colocado a plomo las esbeltas columnas. Se han construído techos en las dos salas y se ha reparado la piedra sillar para despojarla del embadurnamiento de cal que la cubría. Se está montando la portada inferior de la iglesia que estaba tapiada y lastimosamente mutilada. Se renovarán los capiteles y columnas. Se restituirán las capillas laterales a su primitivo estado. Se quitarán los tabiques que tapan las arcadas y no se hará tardar el asegurar la solidez de aquel monumento.

## EL OBISPO DE SAVANNAH MARCHO AYER A ROMA

El obispo de la diócesis de Savannah-Atlanta, monseñor Gerald O'Hara, celebró el Santo Sacrificio, a las ocho de la mañana, en la iglesia del Sagrado Corazón de Jesús, de los Padres Jesuítas.

A la una de la tarde, después de almorzar, reanudó su viaje por carretera, con dirección a Roma, acompañado de su secretario, monseñor John Kirk, y del doctor Wilfred Hurtley, de la Secretaría del Vaticano, proponiéndose pernoctar en Perpiñán.


## BUENOS LIBROS A BUENOS PRECIOS

**AVENTURA BRASILEÑA, por Peter Fleming. Un gran libro con un relato vivido en las selvas brasileñas. 25 pesetas.**

**CIEN AÑOS DE VIDA INGLESA, por Arthur Bryant. Una certera visión de la Inglaterra contemporánea. 50 pesetas**

**INGLES PARA ESPAÑOLES, por Basil Potter. Una interpretación moderna de la pedagogía lingüística. Con ejercicio. 25 pesetas.**

De venta en las buenas librerías. Si no las encuentra en su localidad, pídalas a

**EDITORIAL JUVENTUD**
Provenza, 101, BARCELONA

quien las enviará por correo contra reembolso


## Llegada del director del Instituto Francés

Procedente de América del Sur ha llegado a Barcelona el director del Instituto Francés, señor Pierre Deffontaines, el cual ha permanecido cerca de tres meses visitando los centros católicos e institutos franceses de dichos países, especialmente los del Brasil, Paraguay y Argentint, en este último país con más de trescientos colegios. También ha visitado el señor Deffontaines diversos centros culturales, Universidades e instituciones de Cultura.

Este mediodía ha cumplimentado al cónsul accidental señor Radius, y al agregado de Prensa, señor Matte.

A primeros de diciembre el señor Deffontaines dará una conferencia sobre su reciente viaje, en la que expondrá sus impresiones, tanto culturales como económicas de los países que ha visitado.

## EL DR. CABOT, PREMIO EXTRAORDINARIO DE LA UNIVERSIDAD CENTRAL

El doctor don Joaquín Cabot, médico colaborador del doctor Moragas, en la Mutual Deportiva, ha conseguido, después de brillantes exámenes, realizados en la Facultad de Medicina de Madrid, el premio extraordinario del Doctorado.

Con este motivo está recibiendo el prestigioso doctor numerosas felicitaciones.

## El señor Coiffard, ascendido a la categoría de ministro

Por el Gobierno de su país ha sido ascendido a la categoría de ministro en la carrera diplomática, el cónsul general de Francia en Barcelona, el señor Jacques Coiffrad, que durante cerca de dos años ha venido desempeñando la representación de su país en Barcelona.

El señor Coiffard es esperado en nuestra ciudad la próxima semana.

## FINANCIERO INGLES que regresa a Londres

Ha regresado a Londres el director general de las Manufacturas Johnson, señor H. S. N. Mackintosh, destacada personalidad financiera y comercial inglesa, el cual, durante su estancia en ésta se ha entrevistado con varias representaciones oficiales y comerciales y con el director de los Establecimientos L. C. CH. Lorl), señor Morize, al objeto de ver la forma de intensificar la importación de materias primas para los centros de producción y factorías dependientes del Estado.

En el Aeropuerto ha sido despedido por personalidades de la Cámara de Comercio y de la Industria.

El señor Mackintosh ha visitado varios países de Europa y ha manifestado que España es una de las que mejores perspectivas ofrecen a la expansión económica y comercial.

## Las cátedras ambulantes de la Sección Femenina

El próximo miércoles marcharán hacia Guadalajara las cátedras ambulantes de la Sección Femenina de FET y de las JONS, donde comenzarán su labor docente.

La cátedra ambulante está compuesta por un coche cocina, un salón biblioteca, una sala de proyecciones, y una de labores.

## Los pisos de la clase media

La Cámara Oficial de la Propiedad Urbana de esta ciudad ha interesado del Ministerio correspondiente la prórroga de los beneficios de la Ley de 25 de noviembre de 1944, relativa a la construcción de pisos para la clase media, ya que ello intensificaría la edificación de este tipo de fincas, como lo ha demostrado el número de inmuebles construídos durante la última prórroga decretada en 19 de octubre de 1945, constituyendo a la vez un incremento en la economía nacional.


## PRECISA

30.000 pesetas para negocio establecido años en ésta, por no poder atender por sí solo. Indispensable disponga el aportante de tiempo para colaborar personalmente en el mismo, pido y daré toda clase de garantía a satisfacción, ruego mutua discreción. Escribir núm. 1.335. Pelayo, 44, pral.


## ADUANA DE BARCELONA

LLEGADA DEL CORREO MARITIMO DE LA GUINEA ESPAÑOLA

A las siete de esta mañana ha recalado en nuestro puerto el buque correo de la Guinea española «Dómine», de la Compañía Trasmediterránea.

En dicho buque han llegado 53 pasajeros que vienen con permisos para pasar una larga temporada en España, residentes en Fernando Poo.

En nuestro puerto desembarcará 2.430 toneladas de mercancías, consistentes en cacao, café, harina de yuca, palmiste, aceite de palma y banana seca

## CAPITANIA GENERAL

VISITAS

Ha cumplimentado a S. E. la Junta del Tiro de Pichón, con su presidente señor Mascort.

EL TENIENTE GENERAL MOSCARDO, EN BARCELONA

Ha llegado a nuestra ciudad el héroe del Alcázar, teniente general Moscardó, que tantas simpatías cuenta en nuestra ciudad, adquiridas durante el tiempo en que rigió el mando de la región.

Esta mañana ha visitado al capitán general de la Región, y ha recibido en el hotel donde se hospeda al gobernador militar, general Coll Fuster.

ASCENSO

El hasta ahora teniente coronel don Francisco Ramírez Quintana ha sido ascendido al empleo de subinspector primero de Equitación, asimilado al cargo de coronel

El señor Ramírez ha sido muy felicitado por sus numerosos amigos, así como por los periodistas que hacen información en Capitanía.

## GOBIERNO MILITAR

INSPECCION

S. E. el gobernador militar, general Coll Fuster, ha girado una visita al castillo de Montjuich, siendo recibido por el gobernador de la fortaleza y recorriendo todas las dependencias.

## DIPUTACION

REGRESO DEL PRESIDENTE

Ha regresado el presidente, quien durante la pasada semana estuvo en Madrid acompañado de su secretario, señor Aguasca, gestionando diversos asuntos relacionados con la Corporación Provincial.

El señor Llopis se ha hecho cargo nuevamente de la presidencia de la Diputación.

VISITA

El presidente ha recibido la visita de la condesa de Munter.

## JEFATURA SUPERIOR DE POLICIA

TOMA DE POSESION

Ha tomado posesión del cargo de jefe de la brigada de Investigación Criminal, el comisario don José Gil Llamas, que lo era de la Comisaría de San Gervasio.

También ha tomado posesión de comisario jefe de dicho Distrito, el comisario del Cuerpo General de la Policía, don Enrique Núñez.

## VIDA DE RELACION

BAUTIZO

En la iglesia de Nuestra Señora de los Reyes (Pino), ha recibido las aguas bautismales el primer hijo de nuestro particular amigo, don Ignacio Piferrer Alvarez y de su esposa doña Mercedes Mariné Ollé.

Al nuevo vástago le ha sido impuesto el nombre de José Ignacio.

Con dicho motivo el joven matrimonio recibe numerosas felicitaciones.


## UNAMUNO

filósofo y ensayista, dramaturgo, poeta y novelista. Lo mejor de cada uno de estos aspectos de la obra de este gran autor. Doce volúmenes en un solo volumen de lujo: 1.200 páginas en inmejorable papel biblia. Encuadernado en piel de Rusia, o en piel grabada, con estampaciones de oro.

Pida en todas las librerías estas "OBRAS SELECTAS" de UNAMUNO o en

**EDITORIAL «PLEYADE»**
**Alcalá, 98 :: MADRID**

al contado o a plazos. Precios: 150 pesetas


## El capitán general visita la parroquia de Parets del Vallés

A causa de ocupaciones ineludibles, el capitán general no pudo asistir al solemne acto inaugural de la bella parroquia de Parets del Vallés, recientemente celebrado. Ayer, aprovechando la fiesta dominical, S. E., acompañado de su distinguida esposa, doña Pilar Lizasoain de Solchaga, y de su ayudante de campo, teniente coronel Chacel, estuvo en la citada población de Parets, con objeto de visitar la nueva iglesia.

Fué recibido a la entrada del pueblo por las autoridades y por el señor Feliu, quien ha sufragado la construcción del nuevo edificio, así como tiene construídas en dicha localidad, entre otras obras benéficas, una casa-cuna montada con todos los más modernos adelantos.

El capitán general, don José Solchaga, la visitó detenidamente, siendo acompañado e informado en su recorrido por el escultor don Federico Marés, autor de las imágenes que adornan la nueva iglesia.

En la casa-cuna, que también recorrió, fué recibido por el señor Feliu y esposa.

S. E. hizo grandes elogios de la obra recién construída, de las imágenes y, sobre todo, del desprendimiento y altruismo del señor Feliu, gracias al cual la Diócesis de Barcelona cuenta con una nueva iglesia de estilo románico que ha sido elogiada por todos los que la han admirado.

## VIDA MARITIMA

**VISITAS AL ALMIRANTE JEFE**

Durante la mañana de hoy, al almirante jefe del Sector Naval de Cataluña, ha recibido las siguientes visitas: don Trinidad Matris, capitán de navío retirado; don José Macau, Inspector del Instituto Social de la Marina, y doña M. Teresa de la Torre de Pérez del Molino.

**MOVIMIENTO EN EL PUERTO**

ENTRADAS. — "Lezo y "Santa Ana", pirita, de San Feliu; "Dómine", "Ciudad de Alcira", "Cabo San Sebastián", "Cabo Razo" y "Campalans", todos con carga general, de Valencia; "León", lastre, de Tarragona, y "Campuzano", lubricantes de Port-Arthur.

SALIDAS. — "Carmen Freixas", cemento, para Castellón; "Ophir", lastre, para Pajamós; "Campuzano", para Tarragona, en lastre, y el "Castillo de Montalban", carga general, para Bilbao.


## OPOSITORES!

Para las numerosas plazas convocadas en los Cuerpos que indicamos a continuación, os recomendamos los programas oficiales y las inmejorables contestaciones del *"INSTITUTO EDITORIAL REUS"*. He aquí las oposiciones anunciadas: *"400 plazas para Policía Armada y de Tráfico"*, con 5.352 pesetas. — *"300 para Auxiliares de Hacienda"*, con 4.000. — *"30 para Taquimecanógrafos del Instituto Nacional de Colonización"*, con 4.000, y gratificaciones. *"100 para Auxiliares de Educación Nacional"*, con 4.000. — *"20 para Pericial de Aduanas"*, con 7.200. — *"Más de 82 para Oficiales de Gobernación"*, con 7.200 y 6.000. — *"Más de 40 para Auxiliares de Contabilidad de Hacienda"*, con 5.000. — *"Más de 37 para Auxiliares de Agricultura"*, con 4.000. — *"20 de Delineantes del Instituto de Colonización"*, con 6.000. — Próximas convocatorias: Médicos de Asistencia Pública Domiciliaria, Notarías, Secretarías de Ayuntamiento. — Solicite prospecto con detalles de la oposición que le interese, al

*"INSTITUTO EDITORIAL REUS"*
*Preciados, 23 y 6, y Puerta del Sol, 12*
*MADRID*


## INFORMACION ESCOLAR

ALMANAQUE ESCOLAR

El próximo miércoles, día 20 de los corrientes, aniversario de la muerte de José Antonio, es día sin clase en todas las Escuelas de Enseñanza Primaria, tanto nacionales como privadas; por consiguiente, el día anterior se desarrollará ante los alumnos una lección conmemorativa.

El día 27, festividad de San José de Calasanz, Patrono del Magisterio, sin clase en todas las Escuelas de Enseñanza Primaria. La Jefatura Provincial del S.E.M. ha ultimado un interesante programa de actos conmemorativos.

## APARTE DE FOMENTAR LA GANADERIA, SERVIRIA PARA REGULAR EL PRECIO DE LOS HUEVOS, VOLATERIA Y CAZA

### NOTA DEL AYUNTAMIENTO RAZONANDO LA DEMANDA DIRIGIDA A LA SUPERIORIDAD

Conforme se anunció en la nota de los acuerdos adoptados por la Comisión Municipal Permanente en su última sesión, el Ayuntamiento ha dirigido a la superioridad un largo escrito, en el que se formula razonadamente la petición de libertad en el comercio del ganado y carnes de abastecimiento.

Comienza el escrito haciendo resaltar que la consecuencia obtenida de las informaciones hechas personalmente por la Tenencia de Alcaldía Delegada de Abastos en su viaje a las provincias señaladas como suministradoras es que el abastecimiento de Barcelona, a través de las mismas, ha de ser enormemente deficitario como en la actualidad y aún tal vez en mayor proporción.

Influye notablemente en tal situación el interés puesto por el Ayuntamiento en perseguir los abusos y alteraciones de precios motivados en parte por no existir correlación entre el que se pide en "vivo" en las provincias suministradoras y aquél a que debe venderse según la tasa establecida para esta ciudad.

Continúa diciendo el escrito que, declarada la libertad que ahora se insta, en 1943, se consiguió un abastecimiento casi normal de la ciudad y a precios que hoy han sido rebasados notablemente. Impuesta la intervención en diciembre del año último, como consecuencia de la sequía, parece ha llegado la hora de restablecer la normalidad, lo que interesa a las grandes capitales que se ven privadas de tan fundamental alimento con diferencia notoria de las poblaciones de los lugares productores, en las que, además, existe abundancia de otros productos.

La experiencia ha enseñado que el solo anuncio de una intervención produce el natural retraimiento de quienes poseen la mercancía, con perjuicio de las grandes ciudades que no pueden suministrarse en sus cercanías y más acusadamente de Barcelona, rodeada a corta y larga distancia de numerosas poblaciones eminentemente industriales y, por tanto, consumidoras.

Por otra parte, al faltar uno de los elementos básicos de la alimentación cual es la carne, se produce un notorio desequilibrio en la regulación de precio de los restantes, que son influídos directa y notoriamente por aquella carestía, contribuyendo así al encarecimiento de la vida y desvalorización del signo monetario.

Ello no puede tener más solución, a juicio del Ayuntamiento, que, o un aumento de la tasa o la declaración de libertad. El aumento de la tasa no puede constituir hoy solución, pues después de las pérdidas sufridas por la ganadería como consecuencia de la sequía y falta de pastos consiguiente en los años últimos, toda limitación en el precio del ganado en "vivo" a que conduce la tasa, ocasionaría indefectiblemente el retraimiento de agricultor a dedicarse a la ganadería cuando el interés nacional y el propio abastecimiento exigen primordialmente la mejora de la cabaña nacional, reprimiendo su tendencia actual a disminuir, a pesar de a existencia de excelentes pastos.

La libertad en el comercio y circulación del ganado y sus carnes y el libre juego en la venta al detall, aparte fomentar la ganadería, serviría para regular de un modo eficiente el precio de los restantes artículos libres, como son huevos, volatería y caza, hoy en un alza extraordinaria, debida, más que a la falta de productos, a la falta de carne, haciéndolos inaccesibles a la mayoría de los ciudadanos.

No se le oculta al Ayuntamiento la posibilidad del aumento que el precio de la carne sufrirá al declararse su libertad llegando a precios prohibitivos de momento, pero se aprecia tan importante la repercusión que ha de producir en el resto de los artículos libres y aun los tasados, que no se duda en adoptar tal sistema, pues el beneficio se producirá inmediatamente en tal aspecto y a la larga al estabilizarse el precio y repoblarse la ganadería en un ámbito general.

Ello fué lo que ocurrió en 1943 y la experiencia, siempre buena consejera, estimula a volver a tal sistema.

Siendo los dos artículos básicos de la alimentación, la carne y el pescado, entiende el Ayuntamiento, además de las razones generales aducidas, que al menos uno de los dos artículos ha de ser dejado en libertad en su contratación y circulación y ha estimado era preferible solicitar el de la carne, porque, además de cuanto se ha dicho, es más fácil habida cuenta de la normal abundancia de pesca en el norte, conseguir que sus productos lleguen a las ciudades más alejadas, pues con solo evitar los abusos hechos en salazón, prohibida ya por el Estado, y revisar los cupos de conservas, puede conseguirse una mayor concurrencia de mercancía dentro de los límites de la tasa.

En el curso del escrito se hace constar que el empeño puesto por el Ayuntamiento en que se cumplan las disposiciones de la Comisaría General de Abastecimientos exigiendo la tasa en la carne, lo que influye en parte en su escasez, es una prueba clara de la lealtad con que sirve al Gobierno y a sus imperativos, pues aún estimando perjudicial el vigente régimen, no ha dudado en hacerlo observar puntualmente; y en esta consideración fundamenta y vigoriza su petición, pues estima que es imposible mantener la situación actual de desabastecimiento de carne de la ciudad y cada hora apremia más para la adopción de medidas que normalicen el mercado y releven al Ayuntamiento del penoso deber de contribuir con sus propias medidas y que prosiga la falta de tan vital artículo en la ciudad.

## ANUNCIOS OFICIALES

### "AUXILIO SOCIAL"

El próximo día 22, a las once de la mañana, y en las oficinas de esta Delegación Provincial, Paseo de Gracia, número 132, pral., se celebrarán los concursos mensuales para el suministro de víveres y combustibles durante el mes de diciembre.

Los artículos a concursar, así como el pliego de condiciones, se hallarán expuestos en la tablilla de anuncios de dicha oficina.

Barcelona, 15 de noviembre de 1946

### TRANVIAS DE BARCELONA, SOCIEDAD ANONIMA

El día 2 de diciembre próximo, a las cuatro de la tarde, se efectuará en el domicilio social, Ronda de San Pablo, número 43, el sorteo de las 1.050 Obligaciones al 5 1/2 % de la emisión de esta Sociedad de 24 de febrero de 1941, que corresponde amortizar este año. A continuación se verificarán también los sorteos de las Obligaciones al 6 % de las emisiones de 15 de octubre y 30 de diciembre de 1925, correspondiendo amortizar 520 y 780 Obligaciones, conforme a los respectivos cuadros de amortización.

Los poseedores de Obligaciones de dichas emisiones podrán asistir a los sorteos.

Barcelona, 16 de noviembre de 1946.
*La Dirección*

SUBASTA

El día 21 de los corrientes, a las once horas, tendrá lugar en la Notaría de don Antonio Gual Ubach, Paseo de Gracia, 12, segundo, la venta en pública subasta de un solar sito en el lugar de la Pineda de la barriada de Sarriá de esta ciudad, de superficie 371 metros, perteneciente a los menores Ricardo-Javier, Luis, María del Carmen y María Josefa Burusco Juango, con sujeción al pliego de condiciones que está de manifiesto en dicha Notaría.

## RELIEVE DE LA CIUDAD

### El viento y las hoja

*POR fin, las Ramblas y paseos barceloneses se han alfombrado de hojas secas. Lo que no pudieron los primeros fríos que cuando no entierran a Don Juan, lo ha conseguido este viento sutil de la segunda decena de noviembre, el de la gota en la nariz, el que desenfunda abrigos y extiende por la ciudad, ese confortable tufillo a taftalina que substituye favorablemente al olor a sudor que caracteriza al verano. Las amas de casa han puesto ya las faldas a la mesa camilla y han encendido los primeros braseros. Nada puede sustraerse a la ley inexorable del tiempo. Inevitable y fatal, a la poesía de la primavera y a la plenitud del verano sigue siempre la filosofía del otoño. Al parque poeta sucede el parque filósofo, que guarda, no obstante, entre las hojas secas tanta poesía como el verdor primaveral y las noches tibias del verano. Un aluvión de literatura decadente y enfermiza cae siempre en estas fechas sobre el otoño, que los clásicos y el renacimiento coronaron de racimos de plenitud en las orgiásticas fiestas autumnales. Hasta esta alfombra dorada y crugiente que ahora pisamos en Ramblas y paseos no es en síntesis otra cosa que un adorno festivo más, y una advertencia de que cuando los árboles se desnudan nosotros debemos abrigarnos. Yo encuentro, si cabe, más encanto en este desfallecimiento de la naturaleza otoñal que en la exaltación del verano. Quizá porque encuentro autosentido poético en Platón filósofo, como en Virgilio poeta. Y en Raimundo Lulio y Vives como en Boscán y Garcilaso.*

*Pero, sea para entristecerse o para alegrarse, lo cierto es que el viento ha podido con el orgullo de las hojas, aún verdes y orgullosas, y que los barrenderos municipales trabajan febrilmente para recogerlas y amontonarlas. Una nota, en fin, que tiene su color y que nos habla del paso fugitivo del tiempo que no vuelve, y que nadie puede aprisionar como las gotas de la corriente que un momento rèflejaron los álamos altivos de la orilla para seguir luego fatalmente su curso filosófico camino del mar.*

S. ROJI

## ABASTECIMIENTOS

DISTRIBUCION DE PATAATS

Mañana martes, día 19, se distribuirán patatas en los distritos VIII IX y X y puestos de los mercados de la Libertad, Abacería Central, Horta, San Andrés Sagrera, Pueblo Nuevo y Clot, a razón de un kilo por persona a 1'30 pesetas kilo, contra entrega del cupón número 60 de «Varios»

También se distribuirán, en la misma cantidad y a igual precio contra corte del mencionado cupón, en las localidades de Badalona, Hospitalet, Cornellá, Santa Coloma de Gramanet, San Adrián de Besós, Ripollet, Moncada-Reixach y Sardañola.

Asimismo se distribuirá la misma cantidad de patatas, a igual precio, en Sabadell, Rubí y Esparraguera.

## Sección financiera

De fuente autorizada sabemos que se levanta la suspensión de contratación de los títulos de la Compañía Telefónica Nacional de España. Se convocará más adelante nuevas Juntas extraordinarias sobre bases análogas a la de la convocatoria anulada, pero con la importante variación de no ofrecer Acciones del Estado, lo que se propone hacer más adelante sin que comprometa a qué precio las haya de ceder.

## CONFERENCIAS

EN EL HOSPITAL DE LA SANTA CRUZ Y DE SAN PABLO

Mañana, a las diez de la mañana, en el auditorio del Servicio de Cirugía del profesor J. Puig Sureda, lección correspondiente al II Curso de Técnica Operatoria. Doctor Olivé: «Tratamiento quirúrgico de la apendicitis».

EN BALMESIANA

Mañana, a las siete y media de la tarde, en el salón de conferencias de la Institución Balmesiana (Durán y Bas, 9), se dará la quinta conferencia del ciclo, que, sobre sociólogos catalanes, ha organizado la Sección de Estudios Sociales. Se desarrollará el tema: "Sardá y Salvany, apóstol social", a cargo de don Ramón Rucabado.

## En honor de Santa Isabel de Hungría

### EN LA CASA DE LOS ANCIANOS DE ESPAÑA

La Casa de los Ancianos de España honrará a su Santa Patrona, Santa Isabel de Hungría, con diversos actos, que tendrán lugar mañana, y los cuales darán comienzo con una solemne misa cantada en la iglesia parroquial de Santa María del Mar, a las once de la mañana.

Por la tarde, a las cuatro y media, se celebrará en el teatro Apolo una función teatral, poniéndose en escena la aplaudida comedia de Luis Fernández Sevilla y Rafael Sepúlveda, "Madre Alegría".


## ANUNCIOS ECONOMICOS

### DEMANDAS

El Servicio de Colocación es nacional, público y gratuito. El trabajador tiene la obligación de inscribirse en la Oficina de Encuadramiento y Colocación de su domicilio.

La legalización por los empresarios de las colocaciones procedentes de anuncios, corresponde a la Oficina de Encuadramiento y Colocación.

Por incumplimiento del enunciado precedente serán sancionados empresarios y trabajadores con multa de 5 a 1,000 pesetas.

(Ley de Colocación de 10 de febrero de 1943.)

GANE DINERO. Hágase industrial propio domicilio. Doy material. Compro producción. Apartado 296, BARCELONA.

### COMPRAS

SILLON AMERICANO barbero, compro 2.ª mano. Escribir LA PRENSA núm. 5000.

### ENSEÑANZA

ACORDEON, Solf. Piano, enseñanza ráp. Disponemos de acordeon. Vergara, 1, 3.º

ENSEÑANZA. Profesor Amorós, solfeo, composición, piano, violín, trompeta, clarinete, saxo. Calle Casanova, 21, principal, 1.ª

PROF. extr. acredit. 25 años práct. de clases col. o part. inglés, alemán, francés. Teléfono 76718.

### MEDICINA

CLINICA RAMBLAS
Dr. Conrado Caussa Vilert
Plaza del Teatro, 1, pral.
(esquina Escudillers)
VIAS URINARIAS
Piel, análisis clínicos
Visita: 10 a 2 y 4 a 9. Fest. 10 a 1. (Ap. Cena. San: 8)

CLINICA GALLEGO
Conde Asalto, 18
VIAS URINARIAS
Dermo-Sifiliografía
ANALISIS. RAYOS X
Dr. José Riu. Consulta de 10 a 1; 4 a 9. Festivos, de 10 a 1. C. S. 49)

### MUEBLES

MUEBLES de todas clases. Baratísimos. Largos plazos. Sin entrada. Conde Asalto, 91.

MUEBLES a plazos sin entrada ni fiador, Jorba, Carmen, 39

VENDO comedor y coche niño Sicilia, 18, 3.º, 5.ª

¡NOVIOS! Sin entrada ni fiador, largos plazos. Muebles Rovira, Hospital, 101.

¡NOVIOS! Muebles a plazos sin entrada ni fiador. EL SOL, Ronda San Antonio, 29.

COMEDOR, 650 ptas.; dormitorio, 1.300, y otros. Plazos y contado. Riera Baja, 7.

### PERDIDAS

RUEGASE taxi "Ford" que llevó señores de Hotel Ritz a Tibidabo domingo mañana, entregue Hotel manojo llaves caídas debajo asiento. Gratificarán.

### VARIOS

PARERA bail, salón pract. c. Srtas. R. Cataluña, 29, pl., 4.ª

### VENTAS

Ningún artículo usado podrá venderse, según lo dispuesto en la legislación vigente, a mayor precio del 80 por 100 del señalado en la tasa.

MONTFALCON. Boters, 4, final Puertaferrisa Exposición de cuadros, cornucopias, marcos, grabados, imágenes, molduras.

COMECHITO niño recién estrenado, se vende buen precio. Vidrio, 4, 3.º

SIN ENTRADA NI FIADOR **PLAZOS** Abrigos piel Gabardinas

GABANES, CAMAS NIQUELADAS, LAMPARAS, RELOJES, COLCHONES, BICICLETAS, RADIOS, COCHECITOS, VAJILLAS, CRISTALERIAS, MAQUINAS COSER, BATERIAS DE COCINA

TALLERS, 61, bajo — RUIGAR — Entrada por la tienda


✝

## DON JUAN VALLVÉ ASENS

*HA FALLECIDO A LA EDAD DE 64 AÑOS, HABIENDO RECIBIDO LOS SANTOS SACRAMENTOS Y LA BENDICION APOSTOLICA*

(E. P. D.)

Sus afligidos: esposa Rosa Creus, hijo Juan, hija política Mercedes Ribera, nietos Juan M.ª y M.ª Angeles, hermanos Josefa y José, hermanos políticos, tíos, sobrinos, primos, demás familia y la Razón social "METALES Y PLASTERIA RIBERA, S. A.", al participar a sus amigos y conocidos tan sensible pérdida, les suplican le tributen un recuerdo en sus oraciones y se sirvan asistir a la casa mortuoria, calle Granada, núm. 73, mañana, martes, a las once de la mañana, para acompañar al cadáver a la iglesia parroquial de San Francisco de Asís y después al cementerio del Sudoeste.

NO SE INVITA PARTICULARMENTE

C.M.C.D. 2022

## La Prensa

# Colaboración nacional en el Estado

No es la primera vez que se dice, y con sobrado motivo, que las instituciones sociales españolas de la actualidad difícilmente han sido aventajadas en época alguna ni ceden en su carácter de avanzadas y en su perfección de sentido a las puestas en práctica por otros sistemas. La idea revolucionaria y las metas de una nueva sociedad cristiana que el Estado se ha propuesto han conducido a la creación de procedimientos que darán pleno resultado sin ninguna duda y que significan una superación absoluta de los viejos recursos de regímenes anteriores, en los que la probabilidad más manifiesta era la de perder el tiempo en consideraciones de tipo político con poquísimos resultados prácticos.

Queremos referirnos ahora a los Congresos de Trabajadores que se han celebrado recientemente con carácter regional, que culminarán el día 25 del actual con la celebración en Madrid de un Congreso Nacional de positiva trascendencia. A su debido tiempo ya dió la Prensa nacional referencias de las condiciones más típicas de estos Congresos. Las representaciones laborales que los integran, escogidas en los mismos medios productores, se expresaron en ellos con plena libertad, exponiendo sus puntos de vista y sus necesidades y deseos en los correspondientes debates, cuyas soluciones pasaron y pasarán desde el Congreso Nacional a los organismos legislativos del Estado, para su posible conversión en ley. Semejante procedimiento sobre ser inédito lleva una muy considerable ventaja a los usos de los llamados sistemas demócratas. El Estado percibe así más vivamente la vibración nacional. El eco de las necesidades públicas no pasa desfigurado a través de determinados diputados ajenos a los secretos de las cuestiones económicas y sociales, que en el debate parlamentario acaban de desvirtuar el impulso sano y concreto de la petición. Con arreglo a este sistema el Estado pasa a considerar directamente las mociones del Congreso, y a dictaminar sobre ellas, y la máxima garantía es que la exposición de cualquier transformación posible en los campos de lo social y lo económico pasa directamente de su centro vital, las representaciones laborales, a las esferas del Poder. Con esto se supera ampliamente el problema de los intereses creados de los partidos turnantes en el Poder, las convenciones tácitas que las rivalidades suscitaban en los Parlamentos, que muchas veces sacrificaban resoluciones interesantísimas a su interminable y violenta pugna.

Las instituciones van siendo creadas poco a poco, para que el clima de esta época pueda dar resultados positivos en el porvenir. Pero también una vez más hay que repetir que no basta con que estas instituciones sean perfectas, y no basta con que se hayan creado los medios prácticos necesarios para mejorar y transformar la vida nacional. Es preciso que la nación colabore en estas tareas. En este caso nos hallamos ante una fórmula que puede llevar a las más altas magistraturas del país los deseos y necesidades de la producción. Ante semejante oportunidad, toda actitud pasiva sería criminal y torpe. Si se aceptan con el lógico entusiasmo las coyunturas ofrecidas, no dudamos que lo que hasta ahora fué un sueño, será realidad. Si estos Congresos se ven asistidos de la atención nacional, del calor de las clases productoras, que ponen fe y ardor en ellos, no tardará en llegar el día que los vea convertidos en antesala de lo legislativo en forma tan positiva que se podrá decir, por fin, que el trabajo español, las masas trabajadoras de España, han entrado por fin en la ciudadela del Estado y le han impreso su magnífica vitalidad, en beneficio del país y de la prosperidad común, sin la deplorable necesidad anterior de derribar para ello lo único estable y duradero de la Patria sin conseguir a cambio de semejante sacrificio ninguna utilidad.

El rey de la gracia y de la comicidad
TOTÓ
TODOS LOS DIAS EN EL CÓMICO

MONTECARLO
EL LOCAL DE LAS GRANDES EXCLUSIVAS
MIERCOLES, NOCHE
SOLEMNE ESTRENO
DE SU TERCERA SELECCION
CLAUDETTE COLBERT
JENNIFER JONES
JOSEPH COTTEN
SHIRLEY TEMPLE
DESDE QUE TE FUISTE
PROCINES S.A.
EL REPARTO MAS SELECTO DE LA PANTALLA
LA FE Y LOS SENTIMIENTOS DE TRES CORAZONES FEMENINOS DESCRITOS EN UN POEMA EMOTIVO Y ETERNO
Abierto despacho localidades anticipadas

# TEATRO

### La Compañía de Jardiel Poncela inicia sus homenajes

Ya próximos los últimos días de su actuación en Barcelona, la compañía de Enrique Jardiel Poncela anuncia para el próximo miércoles, día 20, el homenaje a la primera actriz María Paz Molinero. Se representará "El sexo débil ha hecho gimnasia" y en un atractivo fin de fiesta la propia homenajeada estrenará un monólogo de Jardiel Poncela titulado "A la luz del ventanal", escrito expresamente para esta ocasión.

Entre otras actuaciones destacables pueden mencionarse las de Rafael Rivelles, María Espinalt, etc. Eduardo Hernández y otros elementos de la compañía, cantarán el número de los gendarmes de "Carlo Monte en Montecarlo". Gerardo Esteban conducirá el espectáculo.

Para el viernes, día 22, se anuncia el homenaje al primer actor Eduardo Hernández, con la reposición de "Usted tiene ojos de mujer fatal". Intervendrán en la fiesta Rafael L. Somoza, Paco Melgares y la compañía del Teatro Nuevo que dirige el maestro Alonso.

COMEDIA
Miércoles, noche, ESTRENO de
LA CASA CERCADA
Gran creación dramática de
RAFAEL RIVELLES

### Charla humorística

El próximo miércoles, por la noche, en el Salón Iris, el excelente charlista Jesús Pascual, pronunciará una charla deportivo-humorística sobre el tema "Azulgrana y blanquiazul.

El sumario es prometedor. En la primera parte los títulos son: Odisea dominical. — Las Corts, ¿catedral o cueva? — Sarriá, ¿paraíso o selva? — Colores que no armonizan. — El árbitro, el reloj y los dos puntos. — Y en la segunda parte: El aficionado no se deja sobornar.. — La culpa es de la Directiva. — César marca el gol de la victoria. — No descenderá el Español. — Canaletas, la crítica y algún Waterloo.

COLISEUM
2.ª SEMANA DE EXITO
RAFAEL DURAN y PAOLA BARBARA en
LA PRÓDIGA
- DE P. DE ALARCON -
CON GUILLERMO MARIN, JUAN ESPANTALEON, FERNANDO REY y MARUCHI FRESNO
DIRECCION RAFAEL GIL
PRIMER PREMIO CINEMATOGRAFIA 1946

### Un club de reunión para los artistas, en Barcelona

Llenando una necesidad que se hacía sentir, se ha fundado en nuestra ciudad un "Club del artista", en el que, no sólo los que en ella tienen residencia, sino los que actúan circunstancial y temporalmente en nuestros salones de espectáculos, tendrán un lugar de reunión, esparcimiento y tertulia, a cualquier hora del día, pudiendo utilizarlo a la terminación de sus actuaciones como punto de descanso y para "reponer" de modo práctico las fuerzas perdidas en la jornada diaria. El "Club del artista" se halla instalado en la calle del Marqués del Duero, 88, entresuelo, y su teléfono es el número 31110.

MAÑANA a las 10'15
¡EL ACONTECIMIENTO CINEMATOGRAFICO MAS ESPERADO DEL AÑO!
II GRAN GALA WINDSOR
Teléfono 84420
Greer GARSON y Ronald COLMAN
Metro Goldwyn Mayer
NIEBLA en el PASADO
con PHILIP DORN, SUSAN PETERS
Director: Mervyn LeRoy
La película que ha hecho vibrar más intensamente la sensibilidad de todos los públicos, por su gran fuerza emotiva y su prodigiosa interpretación
Estreno del Dibujo, en Tecnicolor, de WALT DISNEY
SIRENITAS
RIGUROSA ETIQUETA — Se reservan mesas en el Restaurante, para después de la función — Se despachan localidades con anticipación
NOTA. — Durante la sesión se proyectará el reportaje cinematográfico tomado durante la I GRAN GALA INAUGURAL

MONTECARLO
¡ULTIMOS DIAS!
Jon HALL, Turhan BEY, María MONTEZ
SUDAN
en tecnicolor
ES UN FILM UNIVERSAL
DRAMATISMO INTENSO, GRANDIOSO Y POETICO

WINDSOR
Teléfono 84420
HOY Y MAÑANA, TARDE
¡ULTIMOS DIAS!
Fantasía de Estrellas
Director: GEORGE MARSHALL

PILAR LÓPEZ
triunfa clamorosamente en el
CALDERÓN
con su maravilloso
BALLET ESPAÑOL
Coreografía:
"ARGENTINITA"
¡BREVES DIAS DE ACTUACION!
Tarde, butacas, 25 pesetas

### Los hermanos Dalton vuelven a cabalgar

Los Estudios de la Universal han puesto tanto dinamismo y acción para escoger el reparto de la película "Casta indomable", la cual se basa en episodios de la vida de los "Hermanos Dalton", como podían haber gastado estos mismos en sus fechorías.

Alan Curtis interpreta el papel de Emmet Dalton—basándose la película en un episodio de la vida de éste—. Sus tres hermanos son interpretados magistralmente por Lon Chaney, Kent Taylor y Noah Beery (Jr.).

La película tiene por tema principal el famoso robo que los hermanos Dalton efectuaron en el Banco de Coffeyville, en donde todos, menos Emmet Dalton encontraron la muerte.

A pesar de que "Casta indomable" relata las más fabulosas aventuras de bandidos del Oeste, también tiene su parte románticosentimental y ésta corre a cargo de Martha O'Driscoll y Alan Curtis.

### "Una nación en llamas"

Se puede afirmar, sin temor a equivocarnos lo más mínimo, que el público barcelonés tan amante de las emociones fuertes, dentro de muy pocos días vivirá momentos de verdadera emoción al ver plasmado en vivas imágenes el desarrollo de la gesta heroica de un pueblo que lucha en pro de su libertad.

«Una nación en llamas» es el título de una magnífica película que recoge con exacta fidelidad numerosas escenas de palpitante interés y actualidad. «Una nación en llamas» es un film que nadie dejará de ver por su interés y ejemplo llenos de espíritu patriótico.

Próximamente tendremos al corriente a nuestros lectores de más detalles de esta grandiosa superproducción, lugar y fecha de estreno en Barcelona.

# CINEMA

## ESTRENOS

### "Diez héroes de West Point", en Kursaal

Si Henry Hathaway, realizador de esta producción norteamericana, hubiese calado más hondo en el desarrollo de este film de corte ingenuo y sentimental a veces, a buen seguro que las estampas retrospectivas hubiesen adquirido la consistencia de

que carecen en algunos pasajes, porque frívolamente se han puesto en juego sencillos recursos para impresionarnos gratamente con la juventud de los personajes, con movilidad perfecta de escenas, pero sin esa hondura de concepción a que nos tiene acostumbrados tan gallardo director en anteriores producciones.

Estos héroes tienen una gran simpatía, su disciplina, sus juegos y sobre todo el compañerismo que dicta todas sus acciones hasta dar la vida por la causa de un ideal, tiene además de emotividad un perfecto concepto de la técnica cinematográfica.

El film, encuadrado dentro de los límites precisos de una producción sin pretensiones, llega al público con agrado, y su protagonización, debida a Maureen O'Hara, George Montgomery, John Sutton y Laird Gregar, tiene eciertos indiscutibles.

VICENTE MORO

Capitolio-Metrópoli
HOY, GRAN ESTRENO
ALAN CURTIS · LON CHANEY
KENT TAYLOR · NOAH BEERY, Jr.
CASTA INDOMABLE
Director: RAY TAYLOR
es un film UNIVERSAL
EL LENGUAJE ENERGICO DE LOS «COLTS» DEL 45 Y LOS RIFLES DE REPETICION
Además: «CUANDO EL LADRON ENCUENTRA AL LADRON», por Douglas Fairbanks, Jr.

### "Niebla en el pasado", estreno en Windsor

La empresa del "Windsor" ha fijado la fecha del 20 del actual, para la presentación en función de gran gala, de la superproducción Metro-Goldwyn-Mayer, "Niebla en el pasado", considerada como la obra maestra de la cinematografía moderna, tanto por sus valores técnicos, como por la genial interpretación de sus personajes principales, a cargo de Ronald Colman, recia personalidad artística, de universal renombre, y Greer Garson, la gran revelación de los últimos años.

Para atender las numerosas demandas de localidades recibidas, la empresa ha dispuesto la venta de las mismas, a partir del pasado viernes, día 15.

Ramblas y VERGARA
HOY Y TODA LA SEMANA
REESTRENO PREFERENTE EXCLUSIVO DEL EXITO DEL AÑO
Jean ARTHUR
Fred MacMURRAY y Melvyn DOUGLAS
Demasiados MARIDOS
DIRECTOR Wesley Ruggles
Además: John Wayne y Ruth Hall en "LOS TRES MOSQUETEROS DEL DESIERTO"
(3.ª y última jornada) "LA GUARIDA FATAL"

Lord Byron y Miguel de Unamuno unidos en un problema eterno:
¿AL MORIR, ME MORIRE CON MI ODIO?,
se pregunta el Dr. Monegro. El fondo del alma de Joaquín Monegro, ¿cómo es? Unamuno lo descifra.

FANTASIO
TERCERA SEMANA DE CLAMOROSO EXITO
Como te quise te quiero
Merle OBERON, Claude RAINS, Charles KORVIN
UN CONCIERTO INOLVIDABLE DE SONRISAS Y EMOCIONES ORQUESTADO POR EL GENIAL PIRANDELLO

FEMINA
HOY
Audiencia Pública
Un film de FLORIAN REY
con
MARI DELGADO
PAOLA BARBARA
ALFREDO MAYO

### Un gran poema cinematográfico: "Desde que te fuiste"

La empresa del cine Montecarlo, que sólo proyecta auténticas super producciones maestras en su pantalla, prepara un acontecimiento digno de su marco.

Se trata de un film excepcional a todas luces titulado "Desde que te fuiste", editado por el magnate de Hollywood, David O Selznick, dirigido por John Cronwell e interpretado por un plantel sensacional de primeras figuras.

La distribuidora Procines se complace en presentar al público barcelonés—al exquisito público del Montecarlo—un gran poema cinematográfico de exaltación de las imágenes sonoras que ha recorrido el continente americano de punta a punta entre un apoteosis de elogios y aplausos.

Todo cuanto pudiera decirse sería pálido ante la efusión de arte y realismo de esta obra cumbre del cinema moderno, "Desde que te fuiste" viene a nuestras pantallas con una oportunidad magnífica, porque supone hoy la máxima atracción del espectáculo de las sombras animadas en el Mundo entero.

# MUSICA

### María Josefa Izard y sus discípulos

Si no estuviéramos en noviembre, diríamos que fué una de esas fiestecillas llamadas de fin de curso, en las que, para lucimiento de maestras y discípulas, se ejecuta todo lo aprendido y un poquitín más.

Las nuevas coreografías, o mejor dicho, las coreografías que nosotros no conocíamos, nos parecieron construídas con inteligencia y gusto: la del "ballet" de "Fausto", de tipo clásico y tradicional; la de "Astracción", fuertemente influenciada por Leónidas Massine, concretamente por "Choreastinni" —en su concepción general y en su plástica— y por "Los presagios", en el movimiento de algunas figuras y, quizá, en su simbolismo.

La orquesta, dirigida por E. Casals, sonó discretamente.

T. L. R.

### Tercer concierto de otoño

El festival de ayer en el Palacio de la Música, tuvo un carácter tan interesante por la perfección de los ejecutantes mismos como por el programa. Figuraron en él, no sólo obras clásicas (tan clásico Debussy como Mozart, puede ya decirse), sino una obra nueva, primera audición; la obertura del poema "Las bodas de Camacho", del joven compositor J. M. Pagés, que reveló una figura llena de posibilidades; conservadora desde el punto de vista armónico, inspirado al parecer en la técnica del último estilo de Ricardo Strauss. La joven pianista Rosa Sabater se reveló nuevamente, con la ocasión que le brindaba el efectista "Concierto en Sol menor", de Saint-Saens, con una ejecución plena de claridad y energía, marcando un ascenso rectilíneo, hasta el presente, en su carrera pianística. La orquesta, dirigida por el maestro Toldrá, estuvo impecable, especialmente en la "Sinfonía", de Mozart, y en la difícil "Suite del Mar", de Debussy, una de las más patéticas composiciones del gran autor francés. Todo el programa fué entusiásticamente aplaudido.

R. B.

## TEATROS

GRAN TEATRO DEL LICEO. — Martes, 9, inauguración temporada: «Manón». Jueves: «La Traviata».

APOLO. T. 15948. — Hoy, 5'30 y 10'30. Triunfal éxito de la opereta moderna: «Una noche en Constantinopla» Tarde, por A. Alvarez y R. Mayral. ¡Música sin parecido! ¡¡Alegre, vibrante, moderna!!

BARCELONA. T. 13751. — Compañía Enrique Jardiel Poncela. Ultimos días de actuación. Hoy, noche, 10'30, y mañana, tarde y noche: El exitazo cómico «El sexo débil ha hecho gimnasia». Miércoles, funciones en homenaje de María Paz Molinero con «El sexo débil ha hecho gimnasia» y el estreno del monólogo de Jardiel Poncela, interpretado por la homenajeada, «A la luz del ventanal» y Fin de Fiesta por varios artistas.

BORRAS. (Tel. 25627). — Cía. cómica de Somoza, Hoy, noche, 10'30 y mañana, tarde, 6'15: Ultimas representaciones de «Préstame tu suegra». Mañana, noche, 10'30: Reestreno de la graciosísima obra de Muñoz Seca y Pérez Fernández: «La tela». Risa garantizada con Somoza durante las dos horas de espectáculo.

CALDERON. T. 18030. — A las 6 y 10'30. Triunfo apoteósico de Pilar López y su extraordinario «Ballet Español», con José Greco, Manolo Vargas y Pastora Imperio. Coreografía: «Argentinita». Un espectáculo de arte, jamás visto.

Teatro BORRÁS
MAÑANA, NOCHE
SOMOZA
REESTRENA
LA TELA
Lo más cómico de MUÑOZ SECA y PEREZ FERNANDEZ

COMEDIA. T. 15172. — Cía. de Rafael Rivelles. Hoy, 10'30: «Cándido de día, Cándido de noche» (para «Educación y Descanso») Mañana, 5'45 y 10'30, y miércoles, tarde, últimas de «Cándido de día, Cándido de noche. Miércoles, noche, estreno de «La casa cercada».

COMICO. (Totalmente reformado. Nueva Empresa). T. 33320. — Todos los días a las 5'30 y 10'30. Exito delirante del genial «Totó» en la revista Duisberg - Gisa Geert, «Entre dos luces» Nuevos cuadros. Sensacionales atracciones

NUEVO. — Gran Compañía de los «Ases nacionales de la Revista reunidos». Dirección artística: Maestro Alonso. Hoy, 10'30, noche: El éxito de clamor. «3 días para quererte», de Lozano y maestro Alonso. Mañana, tarde, 5'30: «Doña Mariquita de mi corazón», creación de toda la Compañía. Se despacha para cinco días.

# CARTELERA

OLIMPIA. — Hoy, 10'30. Mañana, tarde, 5'30 y todos los días, tarde y noche: ¡Exitazo! 2.ª nuevo y gigantesco programa de Circo y Fieras, presentado por «Circuitos Carcellé». ¡Un verdadero alarde espectacular de atracciones internacionales! Jueves, tarde: ¡Gala infantil!

POLIORAMA. Tel 10773. — Compañía comedia Paco Melgares. Todos los días, 6'15 y 10'30: «Currito de la Cruz». Triunfo rotundo de Paco Melgares

ROMEA. — Cía. titular catalana. — Hoy, 10'30 noche y mañana, tarde y noche El formidable éxito de José M.ª de Sagarra en su sexta semana de actuación: «El prestigi dels morts», con su fastuosa presentación e insuperable interpretación Jueves, tarde infantil: «La ventafocs». Se despachan localidades con anticipación.

TIVOLI. — Véase cartelera en sección cines.

VICTORIA. — Compañía Vila - Daví. Todas las noches, 10'45: Triunfo de la nueva comedia de Roure, «La mare enamorada». Creación de María Vila y Pio Daví. Mañana, tarde: «El lliri d'aigua».

## CINES

ALARCON. (Escudillers - Plaza Teatro). — Próxima inauguración con el estreno: «Un nación en llamas»

ALCAZAR. — Tarde 4 a 8. Noche, 10'15, numerada: Anne Baxter y Ralph Bellamy en «Semilla de odio».

ALONDRA. — Sesión continua desde las 3'30: «Los enemigos del honor»; «El renegado», por Paul Muni y Noticiario NO - DO.

ARISTOS. — Continua desde las 4: «Vuelve Arsenio Lupin», por Ella Raines, y «Cuando quiere un mejicano», por Jorge Negrete y Amanda Ledesma.

ARNAU. — «Loquilandia», por Mischa Auer; y «Su Majestad la Farsa», por Eddie Cantor

ASTORIA. — Tarde, 4; noche, 10'30: Noticiario NO - DO y «¡Qué noche aquella!».

ATLANTA. — Continua de 4 a 10'30: «¡Qué noche aquella!» (estreno), y además, «Alarma en el expreso»

AVENIDA. — Continua: «El renegado» y «Los enemigos del honor».

AVENIDA DE LA LUZ. — Desde 11 mañana: NO - DO. «Servicio Universal News»; «Imágenes», «La vida en la Argentina»; «Charlot boxeador». Estreno exclusivo en este sector de «El bastardo». Documental noruego, producido por Helge Lunde (primera jornada), «Burtay, el cazador de la estepa».

BARCELONA — «El renegado», «Los enemigos del honor». NO - DO.

BOSQUE, PRINCIPAL Y VERDI. — «Los enemigos del honor» y «El renegado», por Paul Muni.

CAPITOLIO. — Continua desde las 3'30: «Cuando el ladrón encuentra al ladrón», por Douglas Fairbanks, y «Casta indomable», por Alan Curtis, Kent Taylor y Lon Chaney.

CATALUÑA. — Desde las 3: «El porvenir es nuestro» y «Cita en los cielos».

CERVANTES. — «Revuelta en la India», «Una gitana en Méjico» y Noticiario NO - DO.

COLISEUM. — Noche, 10'15: NO - DO; «La pródiga», con Rafael Durán y Paola Bárbara

CONDAL. — «Los últimos de Filipinas» y «La casa de la calle 92», y NO - DO. En escena: Raúl y Elena, Tilde y Zalde, Goyita Rifé y Alberto Novi y su ritmo

CRISTINA. — (Tardes, continua de 4 a 8). Hoy, noche, 10'30 (numerada): Noticiario NO - DO y gran éxito de «Todos a una», por Randolph Scott y N. Beery

DORADO. — «Revuelta en la India», «Una gitana en Méjico» y Noticiario NO - DO.

EDEN. — Sesión continua desde las 4: «Revuelta en la India», por Sabú (en tecnicolor); «Una gitana en Méjico», por F. de Ronda y Noticiario NO - DO.

FANTASIO. — Hoy, noche, 10'30: Documental, «Imágenes» y gran éxito de «Como te quise te quiero», por Merle Oberon.

FEMINA — Tarde, 4 a 8. Noche, 10'15: «Audiencia Pública» con Alfredo Mayo, Paola Bárbara, Raul Cancio y José Nieto.

FLORIDA (Antes Bohemia). — Sesión continua desde las 3'30: «Su Majestad la Farsa», «Loquilandia» y Noticiario NO - DO.

GLORIA. — Continua: «Los últimos de Filipinas» y «Juventud ambiciosa».

GOYA. — Desde las 3: «El renegado», «Los enemigos del honor.

INFANTA. (Carretera de Sarriá, 31 y 33, cerca de Urgel - París). — «Los últimos de Filipinas» y «La casa de la calle 92»

INTIMO. — Sesión continua desde las 3'30: «Revuelta en la India», por Sabú (en tecnicolor); «Los enemigos del honor» y Noticiario NO - DO.

IRIS. (T. 70683).—«La mujer enigma» y «El cielo y tú»

KURSAAL.—Hoy, noche, 10'30, numerada: Gran éxito de «Diez héroes de West Point», con George Montgomery, Maureen O'Hara, John Sutton y Laird Gregar.

LIDO. (T. 54919). — «Tú serás mi marido», «Vindas del jazz», Dibujas y Noticiario NO - DO.

MANILA. — Desde las 3'30: «La carga de los 40,000 jinetes» y «Entre nosotras».

METROPOLI. — Tarde, a las 4; noche, a las 9'45: «Cuando el ladrón encuentra al ladrón», por Douglas Fairbanks, y «Casta indomable», por Alan Curtis, Kent Taylor y Lon Chaney.

MIRIA. — «Una gitana en Méjico» y «El renegado»

MISTRAL (Con calefacción). — «Una gitana en Méjico», «Revuelta en la India» (en tecnicolor) y Noticiario NO - DO.

MODERNO — «La mano que aprieta (2.ª jornada) y «Prisionero del odio». Selectas variedades por Antonio Amaya.

MONTECARLO. (T 85102). — Tardes, continua de 4 a 8. Hoy, noche, 10'30 (numerada): Noticiario NO - DO y gran éxito de «Sudán», por María Montez, John Hall y Turhan Bey (en tecnicolor)

MONUMENTAL. — «El puente de San Luis Rey» y «El cielo y tú» En escena: Altas variedades.

NIZA. (Plaza de la Sagrada Familia, 12 y Rosellón, 372). — Sesión continua desde las 3'30: «Los enemigos del honor» y «El renegado»

PALACIO DEL CINEMA. — Desde las 3'30: «Revuelta en la India» y «Una gitana en Méjico».

PARIS. — Desde 3'15: «El renegado» y «Los últimos de Filipinas».

PLAZA (Maryland). — Continua desde 3'30: «Vuelve Arsenio Lupin», por Ella Raines y Charles Korvin; «Cuando quiere un mejicano», por Jorge Negrete y Amanda Ledesma.

PRINCESA. — Desde las 3'30: «El renegado» y «Los enemigos del honor».

PRINCIPAL PALACIO. — Continua: «Vuelve Arsenio Lupin» por Ella Raines, Charles Korvin, y «Cuando quiere un mejicano», por Jorge Negrete

RAMBLAS. — Continua desde las 3'30 (reestreno preferente): «Los tres mosqueteros del desierto (3.ª jornada), por John Wayne y Ruth Hall; «Demasiados maridos», por Jean Arthur, Melvyn Douglas y Fred Mac Murray, y Noticiario NO - DO.

Teatro BARCELONA
Miércoles, tarde y noche, funciones homenaje a
MARIA PAZ MOLINERO
El sexo débil ha hecho gimnasia
y ESTRENO del monólogo de JARDIEL PONCELA
A LA LUZ DE VENTANAL
En la función de la noche escogido FIN DE FIESTA

REX — Continua desde las 4: «Una gitana en Méjico», por Paquita de Ronda; «Revuelta en la India», por Sabú (en tecnicolor) y Noticiario NO - DO.

SELECTO — Días laborables, desde las 3'30; festivos, desde las 3: «El fantasma de la Opera», por Nelson Eddi (en tecnicolor) y segunda semana de éxito de «Los últimos de Filipinas».

TIVOLI. T 14252. — Hoy, noche, 10'30: ¡Exito sensacional! «La noche tiene ojos» (segunda semana), protagonista: James Mason. Director: Leslie Arliss, los mismos de «Perfidia».

UNION (T. 19944)—«Boda de fuego» y «Tambor y cascabel». En escena: Variedades.

VERGARA. — Continua desde las 3: «Los tres mosqueteros del desierto» (3.ª), por John Wayne y Ruth Hall, y «Demasiados maridos», por Jean Arthur, Melvyn Douglas y Fred Mac Murray. Los domingos y festivos, matinal a las 10, Programa completo.

WINDSOR (Tel. 84420). — (Tardes, continua de 4 a 8), Noche, 10'30 (numerada): Noticiario NO - DO y «Fantasía de estrellas», por 43 grandes artistas de la Paramount Mañana, noche, 2.ª gala, con el estreno de «Niebla en el pasado».

## DIVERSIONES VARIAS

EMPORIUM. Muntaner, 4. — Variedades, Orquestas «Gran Casino» y «Hot Club»

## FRONTONES

FRONTON NOVEDADES — Noche, a cesta - punta: Arratibel I - Lizarza contra Sarasúa - Allende I. Mañana, tarde, a pala: Arregorriaga II - Quintana IV contra Oroz III - Tomás.

TIVOLI
JAMES MASON
LESLIE ARLISS
Intérprete y director de "Perfidia", en un film superior en interés y emoción
LA NOCHE TIENE OJOS
¡¡2 semanas de éxito!!
Esta película se proyecta todos los días en sesión continua con el Noticiario "NO-DO", de cuatro y cuarto a ocho y luego por la noche a las diez y media

Femina
FORMIDABLE EXITO
Anne BAXTER Ralph BELLAMY
SEMILLA DE ODIO
DISTRIBUCION PROCINESA
magistral película patrocinada por "DIARIO DE BARCELONA"

M.C.D. 2022

1895
1946
SU PRESENCIA SIEMPRE AGRADA

# El Barcelona derrotó al Español en Montjuich por uno a cero

## Técnicamente el encuentro resultó malo, decidiéndole una oportunidad de Escolá

## SOLO CONSIGUIO EMPATAR EL MADRID FRENTE AL CELTA

## Vencedor en Murcia, el Atlético Aviación alcanza de nuevo al Madrid

### HUBO TABLAS EN LA CORUÑA, MIENTRAS EL VALENCIA LOGRO UN SORPRENDENTE TRIUNFO EN BILBAO. — NETA RECUPERACION DEL SEVILLA QUE APLASTO AL CASTELLON A DOMICILIO. — EL GIJON SE IMPUSO AL SABADELL

*JORNADA un poco rara la de ayer, con algunos resultados francamente sorprendentes, comenzando por ese empate que el Celta arrancó al Madrid en una de esas magníficas actuaciones que el conjunto gallego acostumbra a cuajar en la capital de España. Los tres tantos de ventaja que los "merengues" llevaron en cierto momento del partido a los galaicos no impresionaron a éstos que a fuerza de bien jugar consiguieron un valiosísimo punto.*

*Le sirvió este tropiezo al Madrid para ser igualado por el Atlético Aviación, brillante vencedor en Murcia. Tras los dos equipos madrileños aparece en la tabla el Barcelona, que tras un mal comienzo se ha enmendado, sobre todo en la clasificación.*

*El Bilbao, paradójicamente, naufragó en el barrillo de San Mamés y cedió los dos puntos a un Valencia, tan irregular como su contrario de ayer, y con la misma táctica defensiva de siempre.*

*Hubo tablas en La Coruña, donde el equipo propietario sigue sin sacar el debido partido del ambiente. El Oviedo, con algunas bajas, logró un provechoso punto y dos tantos que siguen demostrando una delantera eficaz y activa.*

*El Sevilla, ya en plena recuperación, aplastó a domicilio al Castellón. Mucha ha sido la ventaja para dudar de ese levantamiento del actual campeón de Liga, cuya victoria es tanto más meritoria cuanto el Castellón —aún en baja forma— no es presa fácil en su terreno. Al parecer, Encinas ha conseguido devolver a su cuadro una moral de la que los tropiezos y lesiones de la primera jornada parecía haberles desposeído.*

*Por último, el Sabadell no pudo con el Gijón, equipo que en su casa consigue los puntos suficientes para mantenerse en la División de Honor.*

Los equipos del Barcelona y del Español que ayer actuaron en Montjuich. — (Fotos Pérez de Rozas)

### La pura suerte

Por lo general, los encuentros entre el Español y el Barcelona se hallan vaciados en el mismo molde y no sería muy difícil encontrar en las colecciones de periódicos retrasados crónicas de tales partidos que con ligeras alteraciones en su forma podrían servir admirablemente para retratar lo acaecido ayer en el Estadio de Montjuich.

Fué un partido técnicamente malo. Por otro lado, las dimensiones de nuestro primer campo deportivo es posible que influyeran para parecernos también desambientado, sin ese calor de gritos y aplausos que divide a los seguidores de uno y otro bando. Evidentemente se jugó en frío, y a ratos extrañaba que aquello fuera un auténtico Barcelona-Español en lugar de una sesión corriente de entrenamiento. Con muchos nervios en todos, apenas si había nervio en alguno. Ni siquiera —y esto sí que no lo lamentamos, desde luego—, la pasión salió a flote en accidentadas jugadas, de las que apenas si hubo muestra. Al contrario, imperó la corrección y una deportividad casi admirable, de las que el público supo darse sobrada cuenta con el mayor agrado.

Ganó el Barcelona porque el chut que Escolá lanzó a los 16 minutos de la segunda patre, de lejos y por raso, no supo detenerlo Trías. Fué un balón bien colocado pero fácil de interceptar. Redondeó así el portero españolista una tarde de desaciertos, vacilaciones y fallos que no es preciso enumerar porque sería referir todas sus intervenciones y la lista resultaría bastante larga. No vamos a decir que no mereció la victoria el Barcelona, porque ya es sabido que la mayoría de estos choques se resuelven de esta forma: por pura suerte. Y sólo por pura suerte salvó el Club azulgrana el resultado en aquel fantástico chut de Hernández, que devolvió el travesaño cuando Velasco ya se hallaba batido.

Justo será consignar que un empate se hubiera amoldado mejor a las características en que se desarrolló el juego. Si Mariscal salvó, con Trías en el suelo, un tanto que parecía seguro, Elías y Gonzalvo —éste con el brazo— despejaron también, con su meta desplazado de la puetra, dos balones disparados por Jorge, que parecían tantos seguros. Y si a Bravo lo zancadillearon descaradamente dentro del área en cietra ocasión, a Calvo lo agarraron sin contemplaciones en otra en un remate en que tenía la mayor parte de probabilidades de enviar la pelota dentro de la red.

No vamos a pedir peras al olmo, y a exigir que el señor Melcón, a quien le correspondió la tarea —ayer poco espinosa— de dirigir el partido no quisiera ver nada dentro del área peligrosa. Eso es fácilmente aceptable en un señor que invariablemente proclama la necesidad de castigar con el máximo rigor las faltas en tal terreno. De estos teorizantes pueden esperarse tales resultados prácticos. Por lo demás, se equivocó bastante, acostumbró a cortar el juego con terrible monotonía, y si tuvo algún acierto fué al señalar los frecuentes «orsays» con que tanto Sospedra como Bravo forzaban su posición en busca de la golosina del tanto.

Pero cuando dos equipos juegan tan mal como lo hicieron ayer el Español y el Barcelona, estos errores arbitrales adquieren una importancia secundaria. No en cuanto suponen una aplicación desgraciada del Reglamento, sino desde el punto de vista periodístico.

*Dos "onces" sin delantera.* — Las delanteras de los dos equipos fueron totalmente nulas. César, el único hombre de todos los atacantes, que actuó con profundidad y peligro, se halló completamente aislado y con Fábregas como sombra no pudo sacar partido de sus portentosas facultades y del buen momento por el que está atravesando como centro delantero. El Barcelona dió, es cierto, más sensación de ligazón, de entendimiento entre todos sus hombres, y en algún que otro momento combinó con alguna soltura ante Trías. Pero a la postre sus hombres acusaron la misma inutilidad, idéntica incapacidad goleadora que sus contrarios. Las dos defensas que se batieron con mucho ardor y acierto tuvieron trabajo, pero trabajo fácil, sin complicaciones como es natural, ante aquellas desdibujadas ofensivas contra su puerta. Aún así demostraron su excelente clase. En cuanto a los respectivos ataques vinieron a confirmar todas las dudas y prevenciones que sobre su eficacia hemos venido señalando desde el primer momento. De seguir así, que es lo probable, tanto el Español como el Barcelona no darán jornadas optimistas a sus aficionados, porque para ganar los partidos no se puede confiar exclusivamente en la solidez de sus líneas defensivas. Ayer, desde luego, no era una jornada fácil para malabarismos, pero va pasando el Campeonato sin que se vislumbre en ninguno de nuestros dos equipos más representativos esa facilidad perforadora que debe ser tónica forzosa en un conjunto de clase.

*Visión de conjunto.* — Fábregas sigue sin encontrar su puesto, aunque su misión de vigilar constantemente a César, le restará posibilidades para su juego de ataque que es el que mejor le cumple. Enfrente, Sans, se desenvolvió bastante mejor que los Gonzalvos, que en partidos de esta índole acusan una imprecisión y un nerviosismo extraordinarios. Celma trabajador, pero con una línea irregular de servicios estuvo por bajo de Venys, que fué el mejor hombre del Español. Si se me permite personalizar un poco, a mí Jorge me gustó. En la delantera blanquiazul fué el único que jugó con un poco de cabeza. Se mostró un tanto apocado, fuera de lugar, cosa explicable en un jugador que ha estado mucho tiempo sin actuar en el primer equipo. Pero hizo cosas magníficas, sobre todo en el pase. No le acompañaron en esta labor sus compañeros, cuya labor fué totalmente negativa.

El Barcelona sigue su racha de triunfos sobre el Español, equipo que pareec tener la suerte de espaldas en sus encuentros contra el eterno rival. Bien claro estuvo ayer en que el equipo azulgrana se llevó una victoria que por lo que pudiéramos llamar justicia lógica, nunca debía haber obtenido. Pero vayan ustedes a buscar lógica en el fútbol y justicia en algunos árbitros como el señor Melcón.

J. J. CASTILLO

Los equipos formaron así:

Barcelona: Velasco; Elías, Curta; Gonzalvo III, Sans, Gonzalvo II; Sospedra, Escolá, César, Amorós y Bravo.

Español: Trías; Casas, Mariscal; Celma, Fábregas, Venys; Segarra, Hernández, Calvo, Jorge y Diego.

Sospedra se lesionó finalizando la primera parte y actuó con sus facultades mermadas en la segunda.

Las 45.000 personas que acudieron al Estadio prestaron el debido marco al emocionante choque.

### Gijón, 3; Sabadell, 1

GIJON, 18. (Crónica especial para LA PRENSA.) — El Sabadell no tuvo suerte ayer tarde. Como en el boxeo, el encajar el primer golpe en frío es siempre peligroso y sus consecuencias suelen darse a lo largo de la pelea. Y algo de esto le ocurrió al equipo catalán. En las primeras arrancadas y, además, como consecuencia de una actuación poco afortunada de los defensores del marco forastero, el Real Gijón lograba su primer gol. Después acusaron los efectos que en su moral había producido esta rapidísima incursión, traducida en tanto, por los gijoneses, y los sabadellenses tardaron también un poco en adaptarse a las condiciones del terreno de juego, terriblemente resbaladizo, y precisamente en este período de adaptación volvía a ser perforada por dos veces más la meta de Pujol. Total, qué mediado el primer tiempo, los sabadellenses tenían que enfrentarse con un 3-0 francamente descorazonador.

A partir de entonces el equipo catalán, y en ello estriba para nosotros el mérito que concedemos a su actuación de ayer, supo tratar no sólo de tú a tú, sino incluso con superioridad a los gijoneses.

Se planteó, mediado esta primera tanda, la lucha entre las líneas de medios, precisamente cuando los jugadores forasteros empezaban a situarse en el campo y a conseguir esa cosa tan difícil en el Molinón: de mantener el equilibrio. Y desde ese momento el partido fué ganado por la línea medular catalana.

Enfrente, la del Real Gijón, se desfondaba, y no precisamente por un exceso de confianza a consecuencia de la ventaja adquirida, porque esto es algo que se observa fácilmente en los jugadores cuando se mueven en un campo de fútbol.

Lo que ocurría es que mientras los catalanes iban ganando en seguridad y colocación, reajustando sus líneas y midiendo los enlaces, el Real Gijón se resquebrajaba por su línea de medios, y había incluso excesivos titubeos en la defensa. La mala suerte, pues, a que nos referíamos antes, del Sabadell, ha estribado fundamentalmente en eso: en que en esos primeros momentos, que suelen ser casi siempre de tanteo, y mientras le tomaban la medida al campo y al contrario, el Real Gijón, muy oportunista, pero también afortunado, les marcaba tres goles. Y, claro, contra tres goles, y fuera de casa, no es cosa fácil conseguir una victoria.

En ello, en este inicial tanteo desfavorable, incluso, asimismo, la labor poco afortunada de Pujol bajo los palos. El primer gol, en la arrancada inicial del Real Gijón, pudo haberlo detenido, ya que al saltar para coger la pelota, no supo hacer pie, se cayó al suelo con la pelota, y al acudir sus compañeros a despejarla, Méndez entró impetuosamente y la envió al fondo de la red.

Después, a los pocos minutos, en el segundo gol, hubo poca decisión en la defensa catalana, y aun en el mismo Pujol. El centro de Herrera que lo originó, pudo haber sido cortado de puño por el portero sabadellense, e incluso la defensa no debía de haber permanecido indiferente cuando Sánchez y Méndez se pasaban el balón de cabeza para que el extremo, también de cabeza, terminara de enviarla a las mallas. Pero, repetimos, no habían entrado todavía en calor los forasteros, y marchaban de sorpresa en sorpresa. Después, hasta el final del partido, el Sabadell fué el mejor equipo sobre el campo, como ya indicamos. Su línea medular, que planteó la batalla al Gijón, se la ganó de lleno.

En esas condiciones supo ser buena barrera de contención y enviar abundantes balones a la delantera. La figura en estos dos aspectos fué su medio centro, Modol; pero le encontramos un poco pesado. Toca muy bien la pelota y entrega con gran acierto, pero entrega siempre en corto y buscando la forma de avanzar con ella para situarse en mejor posición con vista a la entrega. De este defenso se contagió luego la delantera, donde si bien los interiores bulleron y se movieron mucho, pecaron del servicio y el juego, por parte de la línea, en su conjunto, de horizontal. De haber tenido un poco más de profundidad, el Sabadell pudo haber incluso empatado el partido, porque cuando marcó su único gol, obra del extremo izquierda, Guarch, aprovechando un pase de Pallás, para internarse y fusilar a dos metros de la puerta, quedaban por delante casi la mitad del primer tiempo y todo el segundo, y durante todo ese período el balón se estacionó muchísimas veces más en el área defensiva gijonesa.

Esta falta de profundidad, de acierto en el remate, por parte del Sabadell, se patentizó en el hecho de que el portero gijonés no interviniera realmente en casi ninguno de los dos tiempos, como consecuencia de tiros peligrosos.

Además, tenían el inconveniente, que hasta lo acusaron algunas veces los componentes del Real Gijón, del estado del campo. Muchísimos balones se les escurrían por entre las piernas, ya que costaba mucho trabajo controlarlo, y ello, unido a algunas zonas, pocas, del campo, donde el agua se había estacionado, y constituía un motivo para que en estas pequeñas lagunas se retuviesen aquellas otras pelotas que no se marchaban hacia la línea de banda, deslizándose con una velocidad tremenda.

No se trata de disculpar únicamente al Sabadell, porque ya hemos dicho que esta misma circunstancia pesó un poco en el juego del Gijón, pero como resumen de esta impresión de conjunto, agregaremos que por su mayor dominio, por su más completa cohesión y por los muchos minutos que la iniciativa estuvo en su poder, el Sabadell no mereció salir del Molinón con esta derrota, e incluso, sin forzar demasiado la suerte, pudo empatar el partido.

El arbitraje de Arqué fué impecable hasta la mitad del segundo tiempo. Siguió el juego de cerca y se mostró decidido a hacer sonar el silbato a la menor incorrección o fracción reglamentaria. Hasta ese momento había escuchado muchísimos aplausos del público. Después, hablamos de los veinte minutos del segundo tiempo, se enfadaron un poco los delanteros sabadellenses y los componentes de las líneas defensivas locales, y allí hubo algo más que juegos florales, y, en ocasiones, violencias que no venían a cuento, y en estos momentos vimos a Arqué naufragar y a punto estuvo de que el partido se le fuera de las manos y terminara en una cosa fea.

Alineaciones:

*Real Gijón:* López, Gayol, Victorero; Tamayo, García, Cervigón; Herrera, Pin, Méndez, Molinuco, Sánchez.

*Sabadell:* Pujol, Bayo, Telechea; Navarro, Modol, Cervera; Patro, Toni, Vázquez, Pallás, Guarch.

### R. Madrid, 3; Celta, 3

MADRID, 18. — Ha cuajado el Celta otro gran partido en Madrid, como aquel que hiciera frente al Atlético Aviación. Hoy, quizá, lo haya superado, pues no se entregó alegremente al juego de ataque como en aquella ocasión.

En el primer tiempo, dominado por el mejor juego que desarrollaba el Madrid, replegó su línea de medios y a los dos interiores, para contener la ofensiva de los madridistas.

El ataque del Celta se redujo a algunos avances de los extremos que no pusieron en peligro la meta del Madrid por la mala labor del trío de ataque celeste.

Con dos a cero al empezar el segundo tiempo, el Celta no se había entregado y aunque a los cuatro minutos de esta parte el Madrid aumentó la ventaja en el marcador y se colocó a tres a cero, el Celta no decayó.

Con el partido perdido, la línea eje entró en juego y empezó a servir balones a su ataque, y a los dos minutos escasos del gol madridista, vino el primero para el Celta.

A partir de aquí la reacción céltica fué admirable. Su línea medular mandaba en el campo, mientras la rival se desmoronaba por completo. Por el lado de Roig se produce un corner. Lo saca el mismo jugador céltico y despeja la defensa blanca. Recoge Alonso que bombea sobre puerta y se origina el segundo gol gallego.

Cuando sólo faltan cuatro minutos para terminar el partido, se establece la igualada.

El primer gol del Madrid se produjo a los cinco minutos de juego. Avanza el Madrid por el ala izquierda, sale el portero gallego, pero Pruden logra rematar a la red. El segundo fué como consecuencia de un pase adelantado por entre los defensas, que Belmar sirvió a Pruden. Este, solo ante el portero, fué objeto de una falta dentro del área, que el árbitro castiga con la máxima pena. Corona se encargó de elevar a dos el marcador.

A los cuatro minutos de la segunda parte, Alsua escapó por su banda, centró largo, remató Vidal. La defensa celeste rechazó mal el balón y dió ocasión a Alsua para obtener el tercer gol.

Alineaciones:

*Real Madrid:* Marín, Querejeta, Corona; Pont, Ipiña, Terán; Alsua, Barinaga, Pruden, Belmar, Vidal.

*Real Celta:* Simón, Mesa, Salas; Muñoz, Leonardo, Alonso; Retamar, Hermida, Muruaga, Arcitio, Roig.

Arbitro, señor Echave. — Alfil.

### Coruña, 2; Oviedo, 2

LA CORUÑA, 18. — Todo el partido se ha jugado bajo una lluvia torrencial y aunque por las magníficas condiciones del campo no hubo charcos, el terreno estaba muy resbaladizo y se hacía difícil el control del balón.

El dominio coruñés es casi siempre intenso, pero sus delanteros continúan dando pruebas de ineficacia.

A los veintisiete minutos, un centro de Martínez lo desvía habilidosamente Reboredo y consigue el primer gol del Deportivo. En una escapada del Oviedo, Lángara echa muy bien la pelota sobre la puerta, salvando la entrada de Alepuz, y consigue el segundo tanto. Cuando faltaban cuatro minutos para terminar, un disparo de Elzo desde fuera del área, lo desvía Guimeráns y es el gol del empate.

El Deportivo dió un gran partido, con la característica anotada de la nulidad de su ataque. El Oviedo causó buena impresión. Lángara estuvo habilidoso, pero no intentó sus famosos tiros a gol que le han hecho famoso. El extremo izquierda, Solana, que se presentaba en el equipo ovetense, apuntó buena calidad, pero desmereció de sus compañeros de línea.

El valenciano La Riva hizo un arbitraje deficiente.

Alineaciones:

*Deportivo:* Acuña, Pedrito, Alepuz; García, Bienzobas, Guimeráns; Martínez, Fernández-Otero, Reboredo, Elso y Chao.

*Oviedo:* Argila, Arcenegui, Penedo; Sansón, Diestro, Sirio; Antón, Domingo, Lángara, Goyin y Solana. — Alfil.

### Castellón, 1; Sevilla, 4

CASTELLON, 18. — Los del Sevilla jugaron con una rapidez y coraje irrefrenables. A los cinco minutos logró su primer gol, por mediación de Herrera de un chut rápido y bien colocado. Dos minutos después consiguió el mismo Herrera su segundo tanto al resolver un barullo ante la portería del Castellón. A los diez minutos, Araujo logró el tercer gol de un cabezazo, aprovechando una salida del portero local. Este abrumador tanteo, que ha sorprendido a los locales, hizo jugar a éstos con indecisión. Los forasteros no han querido aprovecharse de eso, conformándose con la ventaja obtenida.

En la segunda parte el Sevilla continuó procurando perder tiempo con marrullerías injustificables, dada su situación. El Sevilla supo aprovechar una escapada favorable para obtener el cuarto tanto, por mediación de Araujo. Sigue un rato de buen juego por ambas partes, y en los últimos quince minutos el Castellón, restablecido de su estupor, bloquea completamente la portería sevillana, sin conseguir nada efectivo hasta el último minuto en que Arnau logró el tanto del honor.

Todo el Sevilla ha jugado bien. Por el Castellón, todos mal, excepto Mariatges y Soria. Higinio estuvo fallón e inútil. El arbitraje, bien.

Alineaciones:

CASTELLON: Higinio, Mariatges, Altés, Laborda, Madurga, Santaolaria, Basilio, Soria, Badenes, Arnau y Asensio.

SEVILLA: Bustos, Joaquín, Belmonte, Alconero, Félix, Eguiluz, López, Arza, Araujo, Herrera y Doménech.

Arbitro, Arribas. — Alfil.

### At. Bilbao, 0; Valencia, 1

BILBAO, 18. — Lluvia abundante. Comenzó el partido con dominio del Atlético, pero el equipo local, aunque parezca paradójico, ha naufragado en el barro y su delantera se ha mostrado ineficaz en el remate. A los veinte minutos, Igoa hizo un pase largo, Epi se internó, saliendo Lezama que dejó la puerta abandonada. Epi cruzó e hizo el único gol de la tarde. Al final de este primer tiempo el Valencia sacó dos corners.

En el segundo tiempo se acentuó el dominio del Atlético, que sacó hasta doce corners, pero los delanteros siguieron sin hacer nada a derechas. El Atlético ha tenido un mal partido, con excepción de Barrenechea, que ha estado muy bien, Celaya y Oceja.

El Valencia se dedicó, más que a otra cosa, a defender su portería, sin demostrar ninguna sensación de peligro en ningún momento; se limitó a aprovecharse de la inutilidad del esfuerzo del Atlético por marcar y a mantener la ventaja.

El público salió desilusionado del campo.

El árbitro señor Azón alineó así a los equipos:

ATLETICO DE BILBAO: Lezama, Gainza I, Oceja, Celaya, Barrenechea, Bertol, Iriondo, Panizo, Zarra, Nando y Gainza II.

VALENCIA: Eizaguirre, Alvaro, Juan Ramón, Ortúzar, Monzó, Asensi, Epi, Amadeo, Igoa, Morera y Giraldós. — Alfil.

### Murcia, 1; At. Aviación, 2

MURCIA, 18. — El Murcia, durante los noventa minutos ha demostrado una clase inferior a la de sus rivales, que se han movido más en el campo. El Murcia ha pecado de falta de compenetración y de cambiar el servicio del balón. El trío defensivo murciano ha sostenido todo el partido, siendo su actuación destacada. La media ha flojeado bastante. En la vanguardia, el delantero centro es lo que sólo cabe destacar.

Pelikan
Tinta estilográfica

## CAMPEONATO NACIONAL DE LIGA

### RESULTADOS DE AYER Y CLASIFICACIONES

### Primera División

Español, 0; Barcelona, 1.
Gijón, 3; Sabadell, 1.
Madrid, 3; Celta, 3.
Castellón, 1; Sevilla, 4.
A. Bilbao, 0; Valencia, 1.
Murcia, 1; A. Aviación, 2.
Coruña, 2; Oviedo, 2.

CLASIFICACION

| | J. | G. | E. | P. | F. | C. | P. |
|---|---|---|---|---|---|---|---|
| Madrid | 9 | 5 | 3 | 1 | 25 | 10 | 13 |
| A. Aviación | 9 | 5 | 3 | 1 | 19 | 12 | 13 |
| Barcelona | 9 | 5 | 2 | 2 | 14 | 11 | 12 |
| Gijón | 9 | 4 | 2 | 3 | 18 | 16 | 10 |
| A. Bilbao | 9 | 4 | 1 | 4 | 19 | 11 | 9 |
| Valencia | 9 | 4 | 1 | 4 | 11 | 11 | 9 |
| Oviedo | 9 | 2 | 4 | 3 | 16 | 15 | 8 |
| Español | 9 | 4 | 0 | 5 | 15 | 15 | 8 |
| Celta | 9 | 2 | 4 | 3 | 15 | 16 | 8 |
| Sevilla | 9 | 3 | 2 | 4 | 16 | 19 | 8 |
| Murcia | 9 | 3 | 2 | 4 | 12 | 17 | 8 |
| Coruña | 9 | 2 | 4 | 3 | 8 | 15 | 8 |
| Sabadell | 9 | 2 | 3 | 4 | 11 | 16 | 7 |
| Castellón | 9 | 1 | 3 | 5 | 10 | 21 | 5 |

### Segunda División

Mallorca, 3; G. Tarragona, 0.
Málaga, 0; Córdoba, 0.
Hércules, 3; Ferrol, 2.
Levante, 3; Baracaldo, 1.
Betis, 2; Granada, 0.
R. Sociedad, 3; Zaragoza, 0.
Santander, 2; Alcoyano, 2.

CLASIFICACION

| | J. | G. | E. | P. | F. | C. | P. |
|---|---|---|---|---|---|---|---|
| G. Tarragona | 9 | 7 | 0 | 2 | 21 | 12 | 14 |
| Hércules | 9 | 7 | 0 | 2 | 16 | 8 | 14 |
| R. Sociedad | 9 | 6 | 0 | 3 | 26 | 14 | 12 |
| Córdoba | 9 | 5 | 2 | 2 | 12 | 8 | 12 |
| Alcoyano | 9 | 4 | 3 | 2 | 19 | 15 | 11 |
| Betis | 9 | 4 | 2 | 3 | 19 | 14 | 10 |
| Levante | 9 | 4 | 1 | 4 | 23 | 17 | 9 |
| Málaga | 9 | 2 | 4 | 3 | 9 | 10 | 8 |
| Granada | 9 | 3 | 2 | 4 | 10 | 15 | 8 |
| Mallorca | 9 | 4 | 0 | 5 | 15 | 22 | 8 |
| Baracaldo | 9 | 3 | 0 | 6 | 16 | 21 | 6 |
| Ferrol | 9 | 2 | 1 | 6 | 14 | 20 | 5 |
| Zaragoza | 9 | 2 | 1 | 6 | 8 | 21 | 5 |
| Santander | 9 | 1 | 2 | 6 | 9 | 20 | 4 |

### Tercera División

GRUPO PRIMERO

Santiago, 4; Berbes, 1. Galicia, 2; Lemos, 1. Pontevedra, 2; Lucense, 1. Orensana, 6; Betanzos, 0. Turista, 3; Juvenil, 4.

GRUPO SEGUNDO

Palencia, 1; Caudal, 0. Maestranza, 1; Langreano, 1. Ponferradina, 2; Avilés, 2. C. Popular, 2; Gijonés, 3. Juventud, 4; C. Leonesa, 3.

GRUPO TERCERO

Durango, 3; Guecho, 2. Erandio, 1; Arenas, 1. Barreda, 4; Torrelavega, 2. Indauchu, 5; Rayo, 1. Sestao, 4; Santoña, 0.

GRUPO CUARTO

Izarra, 2; Burgalesa, 2. D. Alavés, 2; Tolosa, 3. Maestranza, 1; Logroñés, 1. Villafranca, 1; Osasuna, 1. Mirandés, 1; R. Unión, 2.

GRUPO QUINTO

Escoriaza, 2; Huesca, 1. Lérida, 4; Tudelano, 2. Tauste, 0; Belchite, 0. Mequinenza, 2; Arenas, 4. A. Zaragoza, 3; Numancia, 1.

GRUPO SEXTO

San Martín, 1; Reus, 0. Sans, 2; Gerona, 1. Igualada, 3; Granollers, 0. Tarrasa, 3; Júpiter, 3. Tortosa, 2; Badalona, 2.

CLASIFICACION

| | J. | G. | E. | P. | F. | C. | P. |
|---|---|---|---|---|---|---|---|
| Badalona | 11 | 7 | 2 | 2 | 24 | 12 | 16 |
| San Martín | 11 | 7 | 2 | 2 | 23 | 20 | 16 |
| Gerona | 11 | 7 | 1 | 3 | 30 | 13 | 15 |
| Sans | 11 | 5 | 2 | 4 | 15 | 13 | 12 |
| Igualada | 11 | 5 | 1 | 5 | 20 | 20 | 11 |
| Tarrasa | 11 | 3 | 4 | 4 | 16 | 20 | 10 |
| Júpiter | 11 | 3 | 3 | 5 | 17 | 20 | 9 |
| Reus | 11 | 4 | 0 | 7 | 12 | 17 | 8 |
| Granollers | 11 | 4 | 0 | 7 | 18 | 32 | 8 |
| Tortosa | 11 | 1 | 3 | 7 | 16 | 22 | 5 |

GRUPO SEPTIMO

G. Segoviana, 2; Avila, 1. A. Zamora, 3; Alas, 1. Plasencia, 1; Cacereño, 1. Valladolid, 1; Salamanca, 1. Béjar, 3; Talavera, 0.

GRUPO OCTAVO

Albacete, 2; Imperio, 0. Mediodía, 2; Toledo, 2. Conquense, 0; Tomelloso, 0. G. Alcázar, 1; Manchego, 1. Plus Ultra, 1; Ferroviaria, 1.

GRUPO NOVENO

Sueca, 0; Segarra, 6. Carcagente, 0; Mestalla, 0. Saguntino, 1; Acero, 2. Malvarrosa, 1; Constancia, 0. Játiva, 2; A. Baleares, 1.

GRUPO DECIMO

Emeritense, 1; Jienense, 1. Electromecánica, 2; Huelva, 4. Egabrense, 5; Lucena, 1. Coria, 2; Badajoz, 0. Calavera, 1; Linares, 1.

GRUPO UNDECIMO

Eldense, 1; Orihuela, 1. Almansa, 1; Cartagena, 2. Crevillente, 1; Elche, 1. G. Abad, 1; Alicante, 3. Cieza, 2; Imperial, 1.

GRUPO DUODECIMO

Ceuta, 3; Cádiz, 1. Algeciras, 5; Antequerano, 1. Larache, 2; Melilla, 3. Almería, 1; Tetuán, 2. San Fernando, 3; B. Linense, 0.

ANIS DE LA ASTURIANA

Publicidad: HIJOS DE VALERIANO PEREZ. - Cruz, 7. MADRID

M.C.D. 2022

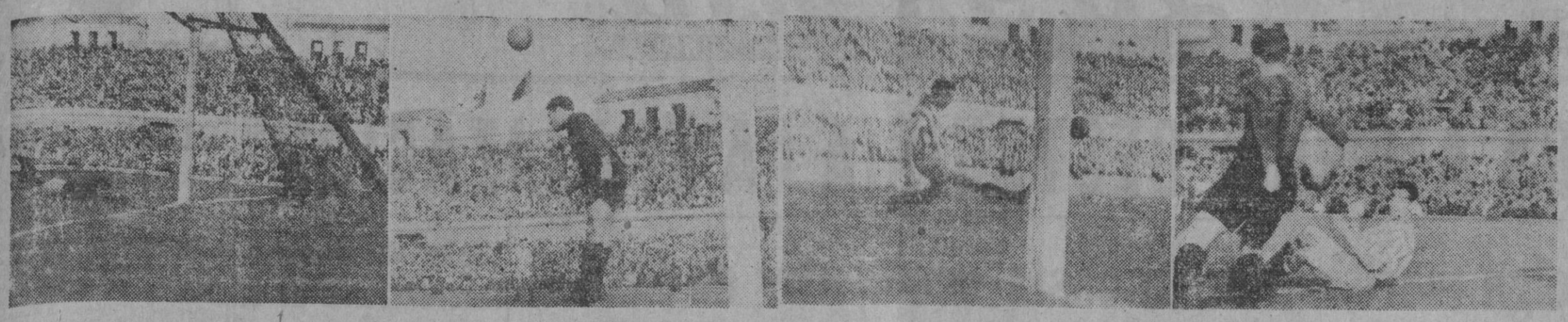

I. Este fué el único gol de la tarde. La tardía estirada de Trías ha facilitado el chut con que Escolá inauguró por vez primera y última el marcador del Estadio. — II. Elías salva de cabeza, con Velasco fuera de la puerta, un balón que parecía tanto seguro. — III. Las ternas se han cambiado. Mariscal enmienda uno de los muchos fallos de Trías, sacando el esférico de la misma raya. — IV. El claro penalty que vió todo el Mundo menos el árbitro. Gonzalvo salva con el brazo el balón que lanzado por Jorge iba camino de la puerta desamparada. — (Fotos Pérez de Rozas)

# Primera División

El Atlético, sin hacer un excelente partido, se ha desenvuelto bien. El primer gol del Atlético fué marcado a los diez minutos por Ramón, de un fuerte chut que Lerín no pudo evitar a pesar de su estirada. A los veintisiete minutos, el mismo jugador hace el segundo, debido a una salida en falso que hizo Lerín.

El Murcia consiguió su único gol a los treinta y dos minutos, por un chut raso de Segarra al recoger un buen pase de Narro.

En el segundo tiempo el Murcia presionó más en algunos momentos, sacando siete corners por dos el Atlético.

El arbitraje del señor Martínez Iñiguez fué abucheado debido a una falta clarísima del Atlético.

El seleccionador nacional, señor Hernández Coronado, que con el delegado de Federaciones presenciaba el encuentro, ha manifestado que un empate hubiera sido el resultado más justo dada la forma en que se desarrolló el encuentro. Añadió que había venido a ver jugar al Atlético fuera de casa y por si el Murcia tenía algún elemento aprovechable.

A preguntas que se le hicieron sobre el arbitraje del partido, terminó diciendo que había tenido en el último cuarto de hora tres o cuatro faltas, pero que más cometieron los jugadores.

MURCIA: Lerín, Mieza, Sierra, Ortega, Rubio, Ibáñez, Segarra, Vázquez, Cervera, Narro y Ara.

ATLETICO AVIACION: Pérez, Cobos, Aparicio, Farias, Germán, Cuenca, Juncosa, Taltavull, Ramón, Campos y Escudero.

## BALON A MANO

SORPRENDENTE ELIMINACION DEL S.E.U. EN LA COPA PRESIDENTE

Resultados:

S.E.U., 2; Vallvidrera, 5.

Quedan clasificados para jugar la final, Vallvidrera y Barcelona.

PARTIDOS AMISTOSOS

Badalona, 6; P.A.Y.T., 4.

Granollers, 2; Tarrasa, 2.

* * *

La eliminación del S.E.U. en la semifinal de la Copa Presidente ha resultado sorprendente, más teniendo en cuenta que en el partido de ida los estudiantes habían triunfado a domicilio. Pero ayer las lesiones de dos de sus jugadores, y particularmente de su meta, les obligaron a introducir unas modificaciones que mermaron la potencialidad del equipo.

El árbitro toleró excesivas durezas a los del Vallvidrera.

## POLO

PARTIDO EN EL TERRENO DE PEDRALBES

En los terrenos del Real Polo Jockey Club se ha celebrado un interesante partido de polo a caballo, entre los equipos blanco y azul, compuesto por destacados polistas de nuestra sociedad, disputándose las copas para el trofeo «Conde de Lacambra».

Después de un interesante partido, resultó vencedor el equipo blanco por siete tantos a cuatro. El arbitraje del partido corrió a cargo de don Vicente de la Cruz.

# Campeonato de Cataluña de Baloncesto

## JUVENTUD Y MONGAT, VENCEDORES EN CAMPO CONTRARIO

### El B. I. M. PERDIO EN TARRAGONA POR LA MINIMA

RESULTADOS

Primera categoría. Grupo A

Español-Juventud, 20-26 (12-20).
Layetano-Mongat, 19-38 (20-27).
Barcelona-Calella, 32-9 (51-18).
C. C. Badalona C. C. Hospitalet, 37-34 (28-27).

CLASIFICACION

| | J. | G. | P. | PF. | PC. | P. |
|---|---|---|---|---|---|---|
| Barcelona | 8 | 8 | 0 | 348 | 194 | 16 |
| Mongat | 8 | 7 | 1 | 324 | 203 | 15 |
| Juventud | 8 | 5 | 3 | 237 | 283 | 12 |
| C. C. Hospitalet | 8 | 3 | 5 | 247 | 252 | 11 |
| Calella | 8 | 3 | 5 | 251 | 260 | 11 |
| C. C. Badalona | 8 | 3 | 5 | 256 | 301 | 11 |
| Layetano | 8 | 2 | 6 | 207 | 251 | 10 |
| Español | 8 | 1 | 7 | 194 | 314 | 9 |

Segundos equipos

Juventud, 16 puntos; Barcelona, 14; C. C. Badalona, 13; Layetano y Español, 12; Calella y Mongat, 10, y C. C. Hospitalet, 9.

Grupo B

G. Tarragona-B. I. M., 21-20.
U. G. Badalona-Mediterráneo, 41-37 (22-21).
Ripollet-Mollet, 26-36 (2-0).
Hospitalet-S. José, 6-26 (15-20).
Manresa-Cornellá, 25-22 (23-12).

CLASIFICACION

B. I. M. y G. Tarragona, 11 puntos; Mediterráneo, 10; Mollet, Manresa, Ripollet y S. José, 9; Cornellá y U. G. Badalona, 8, y Hospitalet, 6.

Segunda categoría. Grupo A

Sans-G. Moya, 14-17.
A. D. Mataró-Montserrat, 23-9 (24-11).
H. Francés-Hostafranchs, 12-24 (10-12).
Atlético-S. Feliu, 43-31 (44-13).

CLASIFICACION

C. D. Mataró y A. D. Mataró, 12 puntos; G. Moya y Atlético, 10; Montserrat y Hostafranchs, 9; S. Feliu, 8; Sans y Olesa, 7, y H. Francés, 6.

Grupo B

C. N. Manresa-Vallvidrera, 19-17.
C. C. Sans-Horta, 25-10 (12-13).
C. D. Sabadell-Prat, 30-11.
Condal-F. J. Mataró, 10-22.
Vidricoop-Rosario, 29-21 (20-23).

CLASIFICACION

Sabadell, 12 puntos; Prat y F. J. Mataró, 11; C. C. Sans y C. N. Manresa, 10; Vallvidrera, 9; Horta, Condal y Vidricoop, 7, y Rosario, 6.

Tercera categoría

Hércules-Sitges, 20-32.
B. I. M.-Santa Coloma, 21-34.
Cultural-Marfil, 25-21.
Arenys-S. Adrián, 28-27.
U. G. Badalona-Juventud, 40-17.
C. Trabajo-Juventus, 51-17.
F. J. Tarrasa-Granollers, 16-32.
E. Industrial-Barcelona, 18-24.
C. N. Sabadell-Mediterráneo, 42-27.

JUVENILES

Mollet-Barcelona, 19-17.

COPA DIPUTACION

Atlético-Hospitalet, 26-16.
Español-Pompeya, 8-13.

Los resultados entre paréntesis corresponden a los partidos de segundos equipos.

Con los resultados registrados ayer, se afirma en su tercer puesto de la clasificación el Juventud, de Badalona, cuyo equipo logró un triunfo, por corto margen, en el campo del Español. Sus inmediatos seguidores, C. C. Hospitalet y Calella, han sido igualados por el Círculo, previéndose una interesante lucha entre estos equipos para las jornadas venideras.

El Barcelona batió, en Las Corts, al Calella. Los visitantes, considerando que no podían batir al conjunto campeón, desarrollaron un juego especial con tal de impedir que los propietarios les infligiesen una abultada derrota.

El conjunto azulgrana también cerró su defensiva y desbarató toda acción eficaz de ataque, sumando, paulatinamente, puntos suficientes para lograr un triunfo que si no parece abultado por lo poco crecido de la cifra, sí lo es por la diferencia de puntos marcados por vencedores y vencidos.

El Mongat batió al Layetano por un tanteo sino excesivamente crecido, sí lo suficientemente claro para demostrar que hoy por hoy está de parte de los subcampeones una superioridad que acaso estuvo, no tan acusada, sin embargo, del lado del club decano. La corta distancia que el Barcelona y el Mongat se llevan llega a un momento muy interesante con motivo del encuentro que el próximo domingo tienen que librar en Mongat el equipo titular y el Barcelona y que como se comprenderá será decisivo para el título de la presente temporada.

El partido que se presentaba como de más incierto resultado fué el que en Badalona disputaron el C. C. Hospitalet y el Círculo, decidiéndolo a su favor el conjunto local por un escaso margen de tres puntos.

* * *

En el grupo B de primera categoría debe registrarse como interesante la derrota, por la mínima, del B. I. M. en Tarragona frente al equipo titular y que es la primera que rompe la racha de éxitos que en lo que va de competición venía cosechando el equipo morado, sirviendo al ganador su triunfo sobre los sansenses para situarle en cabeza junto a sus adversarios de esta ocasión. De los demás partidos de este grupo merece citarse el triunfo del Mollet en el campo del Ripollet, que permite al equipo ganador mejorar posiciones, situándose en el tercer lugar de la lista junto con el Manresa y el S. José, vencedor asimismo en Hospitalet por buen margen de puntos, mientras que el Mediterráneo pierde un puesto luego de haber sido batido en el campo de la U. G. Badalona.

La nota destacada en segunda categoría sigue siendo la regularidad de los dos equipos de Mataró que se mantienen, imbatidos, en cabeza de su grupo, así como el Sabadell, que sigue cortando sus actuaciones por victorias.

Terminó para equipos juveniles la fase final del campeonato correspondiente a la anterior temporada con el partido que en Mollet tuvo lugar entre el equipo titular y el Barcelona, y con el triunfo, por la mínima, del conjunto local se proclama campeón de su categoría.

F. F.

RADIO a PLAZOS
DESDE 90 PTAS MES
Marcas nacionales y extranjeras
Ultimos modelos para 1947
PALACIO DE LA RADIO
RBLA. ESTUDIOS, 8-PRAL
TELEFONO 23410

# Segunda división

## ALCOYANO Y CORDOBA, LOS UNICOS EQUIPOS QUE SACARON PUNTOS A DOMICILIO

### PERDIO EL GIMNASTICO EN MALLORCA Y SE VE ALCANZADO POR EL HERCULES, VENCEDOR DEL FERROL

**También la Segunda División se está poniendo al rojo vivo. El Gimnástico de Tarragona ha sufrido su primer tropiezo serio en la temporada, frente al Mallorca, y se ve de nuevo alcanzado en la clasificación por el Hércules que venció, aunque con muchos apuros, al Ferrol.**

**Córdoba y Alcoyano fueron en la última jornada los únicos equipos que sacaron provecho de sus desplazamientos. El Córdoba arrancando un punto en Málaga y los levantinos forzando también las tablas al Santander, equipo éste que viene ostentando el farolillo rojo desde el comienzo de la competición.**

**La Real Sociedad también va por buen camino y su triunfo sobre el Zaragoza, no por fácil, deja de ser meritorio.**

**El Hércules ha jugado dos partidos seguidos en su terreno y se deja notar tal ventaja en la tabla. El Alcoyano con dos desplazamientos consecutivos y tres puntos obtenidos, ha probado su extraordinario esfuerzo para conseguir otra vez un puesto en la Primera División.**

### Mallorca, 3; Tarragona, 0

PALMA DE MALLORCA, 18. — El primer tiempo se ha jugado a un tren agotador, y con un empate a cero terminó la primera parte.

Al iniciarse la segunda, el Mallorca salió a todo gas a obtener la victoria, logrando imponerse a los tarraconense. A los tres minutos Pacovi solo ante Augusto, falló una clara ocasión de marcar. A los diez minutos, el neto dominio del Mallorca se tradujo en el primer tanto, al que ha seguido, dos minutos después el segundo, logrados, respectivamente, por Rovira y Mijares. Los dos goles conseguidos en tan breve tiempo desconcertaron visiblemente al Tarragona y el dominio del Mallorca se hizo abrumador. Otros dos tantos marcó el Mallorca, que fueron anulados por el árbitro. Cuando faltaban diez minutos para terminar el encuentro el Mallorca, por mediación de Mijares, consiguió el tercer tanto.

El señor Escartín ha tenido varios desaciertos de consideración, que suscitaron enormes protestas por parte del público.

Alineaciones:

MALLORCA: Benazar, Tamayo, Picas, Castro, Rovira, Puello, Oliva, Díaz, Mijares, Iturbe y Pacovia.

TARRAGONA: Augusto, Babot, Martínez, Conesa, Catalá, Balmaña, Fábregas, Barceló, Peralta, Juanete y Panadés.—Alfil.

* * *

SEVILLA, 18. — El jugador del Betis, Botella, fué llevado a una clínica, donde le reconocieron los médicos y le han apreciado una doble fractura en la pierna derecha. La lesión es bastante grave, y en vez de amillanar al equipo bético, obró el efecto contrario, pues en la segunda parte del encuentro, no obstante la dureza en el juego que toleró el árbitro señor Crespo, todos los jugadores béticos se emplearon con gran entusiasmo para asegurar el partido, como así ocurrió al marcar Gené el segundo gol bético.

Por la clínica desfilan directivos del Betis y muchos seguidores del club, interesándose por el estado del jugador Botella. — Alfil.

¿Sabe Vd. silbar...
TAN fácil como el silbar le será hacerse CONTABLE.
PERO... sólo será fácilmente CONTABLE con el método UNICO, ORIGINAL, que le ofrecemos para que Vd. sea PRONTO uno de los mejores contables.
Pida HOY MISMO nuestro magnífico folleto GRATIS y SIN COMPROMISO.
Academia "BRUJULA"
Apartado 817-BILBAO

## ATLETISMO

LA DIRECCION GENERAL DE DEPORTES PORTUGUESA Y EL PASADO ENCUENTRO CONTRA ESPAÑA EN BARCELONA

LISBOA, 16. — La Dirección General de Deportes informa contra todas las críticas habidas, que la Federación de Atletismo se esforzó para rodear de todas las garantías al equipo nacional que fué a Barcelona. La nota añade que a pesar de la dura derrota sufrida, el equipo portugués realizó su mejor actuación posible. — Alfil.

ACEYTE YNGLES
C. S. 150
¡Parásito que toca... muerto es!

BATAS
SEÑORA, CABALLERO Y NIÑOS
SELECTOS MODELOS
PRECIOS INTERESANTES
CASA VILARDELL

## BOXEO

EL MIERCOLES, PRESENTACION DE LOS ITALIANOS CASALI Y KID MARIO

La organización Price - Olimpia nos dará a conocer en su próxima velada a dos nuevos púgiles italianos: el peso medio Casali y el gallo Kid Mario.

Los adversarios que se han designado para su primer combate son Nuses y Mariano Díaz, respectivamente.

Díaz, el campeonísimo aficionado, que se sobradamente conocido del público, es el aspirante oficial al campeonato de España del peso gallo que ostenta Luis Romero.

Un combate entre Simoni y Torres completará el programa fuerte de la velada.

# El Torneo Internacional de Ajedrez de Barcelona

## En la octava ronda, Pomar venció a Vilardebó

### En la ronda de ayer, Albareda y Llorens ganaron a los extranjeros Guinard y Wade, respectivamente

Se jugaron el sábado por la noche, en el Círculo Artístico, las partidas de la octava ronda del Torneo Internacional de Ajedrez del Club de Ajedrez Barcelona, organizado bajo el patrocinio de «El Mundo Deportivo», registrándose los siguientes resultados:

Golmayo - Albareda. — Apertura peón de dama. Defensa india de dama. Tablas en la jugada 30.

Cherta - Najdorf. — Apertura peón de rey. Defensa siciliana. Blancas abandonan en la jugada 29.

Yanofsky-Llorens. — Apertura peón de rey. Defensa Alekhine. Las negras se ven obligadas a abandonar en la jugada 36

O'Kelly - Pérez — Apertura peón de dama. Defensa Merano. Tablas en la jugada 60.

Guimard - Wood. — Apertura peón de dama. Defensa Nimzowitsch. Tablas en la jugada 36.

Vilardebó - Pomar. — Apertura gambito de dama. Defensa eslava. Blancas abandonan en la jugada 43.

Wade - Medina. — Apertura española. Defensa española. Aplazada en la jugada 40. Reanudada, las blancas abandonan en la jugada 77.

Las blancas las llevan los jugadores citados en primer lugar.

LA RONDA DE AYER

En la novena ronda se han obtenido los siguientes resultados:

Pomar - Janotsky. — El primero ha perdido a las 42 jugadas de una partida gambito de dama, defensa eslava, vencido por su gran enemigo el tiempo.

Albareda - Guimard. — El primero ha vencido al maestro argentino, en una partida de peón de dama, defensa holandesa, a las 27 jugadas.

Pérez - Golmayo, en una defensa siciliana, ha vencido el segundo.

Medina - Cherta. — Ganan las blancas. La partida, defendida a lo Caro-Kann, ha terminado a la jugada 38.

Llorens ha vencido a Wade, en una partida de peón de dama y defensa india de rey, a la jugada 26.

Najdorf O'Kelly, en partida de peón de dama y defensa eslava, terminan en tablas.

Wood - Vilardebó, en peón de dama y defensa ortodoxa, suspendieron su partida anoche, habiéndose continuado esta mañana en el Club Barcelona

LA RONDA DE HOY

A la hora de cerrar esta edición se está jugando la décima ronda y el orden de juego es el siguiente:

Cherta - Llorens, O'Kelly - Medina Golmayo - Najdorf, Guimard - Pérez Vilardebó - Albareda, Pomar - Wood y Janovski - Wade.

AGASAJOS A LOS JUGADORES

Ayer por la mañana fueron obsequiados los maestros ajedrecistas con una visita a la Sagrada Familia, de la que hicieron grandes elogios.

Luego fueron obsequiados con un espléndido vermut en casa del señor Bein.

EL JUEVES PROXIMO, DIA DE DESCANSO

El jueves, 21, día señalado para descansar los participantes en el torneo los organizadores les obsequiarán con una excursión por los alrededores de la ciudad, recorriéndose Montjuich Pedralbes, Tibidabo, etc.

EL VIERNES TERMINA EL TORNEO

El día 22, en que terminará el torneo, los participantes serán obsequiados por la noche con una comida en un céntrico salón.

UNA GENTILEZA DEL ESPAÑOL

El Real Club Deportivo Español cedió amablemente dos palcos del Estadio a los organizadores del torneo para que los jugadores pudieran presenciar el partido que se celebró ayer tarde entre dicho Club y el Barcelona.

Algunos jugadores acudieron a Montjuich, donde estuvieron hasta terminar la primera parte del encuentro.

PARTIDAS A CIEGAS EN SABADELL Y MATARO

El sábado, día 23, el maestro Najdorf jugará en Sabadell 15 simultáneas a ciegas.

El mismo número de tableros llevará al día siguiente en Mataró, también en la misma modalidad, de la que, como es sabido, es campeón mundial.

Además, el gran jugador argentino jugará en el Club Ruy López-Tívoli una sesión de simultáneas, a 20 tableros, el lunes 25, empezando a las diez de la noche, pero éstas ante los tableros.

CONFERENCIA DEDICADA A GUIMARD

El conocido escritor don F. Armengol dará una conferencia dedicada a Guimard, escrita expresamente con motivo del próximo homenaje, en preparación, dedicado al jugador argentino.

LA PUNTUACION ACTUAL

La puntuación, después de la novena ronda, es la siguiente:

Najdorf, 8 puntos; Guimard, 7; Albareda, Medina y Janovski, 6 y medio, Golmayo, 5; O'Kelly, 5; Llorens, 4; Pérez, 3 y medio; Cherta, 3; Wood, 2 y medio, y una partida pendiente; Pomar, 2 y medio; Vilardebó, 1 y medio, y una partida pendiente; y Wade medio punto.

DE LA OCTAVA RONDA

Blancas: Vilardebó. Negras: Pomar.

Peón de dama

1, P4D, C3AR; 2, P4AD, P3R; 3, C3AR, P4D; 4, C3AD, P3A; 5, A5C, CD2D; 6, P×P, PR×P; 7, P3R, A3D; 8, A3D, O—O; 9, D2A, P3TR; 10, P4TR, T1R; 11, O—O—O, D2R; 12, T1D1R, P×A; 13, P×P, C5R; 14, T4T, P4AR; 15, T1R1T, C1A; 16, P4CR, C3C; 17, P×P, A×P; 18, C×C, A×C; 19, T×A, P×T; 20, D3C+, R1A; 21, C5R, A×C; 22, A×P, D3R; 23, D×D, T×D; 24, A×C, T1D; 25, A5A, T4R1R; 26, T8T+, R2A; 27, T×T, T×T; 28, P×A, T×P; 29, P6C+, R3A; 30, P4R, T×A; 31, P×T, R×P; 32, R2D, R×P; 33, R3R, R4A; 34, P4C, P4CR; 35, P4T, P5C; 36, P5T, R4R; 37, P6T, P3C; 38, R3D, R5A; 39, R2R, A5R; 40, R1A, R6A; 41, R1R, P4A; 42, P×P, P×P; 43, abandona.

## HOCKEY SOBRE PATINES

UN EMPATE A CUATRO TANTOS ENTRE EL UNION Y EL ESPAÑOL. EL GERONA PERDIO FRENTE A SU ETERNO RIVAL, EL GERUNDENSE

Los equipos que van en primera posición tuvieron ayer una jornada de las llamadas interesantes. Del encuentro jugado entre el Unión y el Español, debe destacarse la actuación de los jugadores propietarios de la pista, que tuvieron bien aprisionado al conjunto actualmente campeón de Cataluña, cediendo en la segunda parte, debido al juego españolista y tras de llevar una ventaja notable en el marcador, finalizó el partido con empate a cuatro tantos. Los partidarios del Unión, en sus manifestaciones de entusiasmo, decían que había sido el mejor encuentro que se jugó en la pista y que el empate frente al Español era una victoria moral que podía apuntarse para el club unionista.

El Español tuvo una primera parte de juego gris, fallando la defensa en algunos instantes, lo que fué aprovechado por los delanteros del club del Unión, para situar el marcador en un prometedor 3-2, al finalizar el primer tiempo.

Después del descanso y a pesar de que el Unión aumentó el tanteo a su favor, se vió positivamente que la técnica de los españolistas empezaba a dar señales de existencia, y ello fué la causa de que en dos jugadas oportunas se llegara al empate a cuatro tantos.

De las individualidades merece destacar la actuación del guardameta del Unión Fenollosa, que fué el puntal más firme del resultado conseguido por el club propietario frente al Español. Sus decisivas intervenciones y la soltura en que despejaba las pelotas, lo sitúan entre los mejores porteros de hockey sobre patines de la región.

Los jugadores de uno y otro equipo, todos se desenvolvieron en el juego según sus características, dando como siempre su punto de verdaderos maestros los jugadores del Español, Trías y Nadal, siguiéndoles en méritos Mas y Gallén.

Por los del Unión, tras la actuación magnífica de Fenollosa, el resto, a pesar de su bullicioso juego, que partido tras partido les va ofreciendo resultados sorprendentes y de categoría, notamos en este partido que las individualidades descohesionan el conjunto, ya que jugando a la defensiva no son tan buenos como jugando al ataque.

Lamentamos que por un error involuntario del árbitro al señalar el final del partido cinco minutos antes del tiempo reglamentario, y al pedir el delegado del Español que continuara el juego, algunos jugadores del Unión exteriorizaron sus manifestaciones diciendo que era para que ganara el Español, cosa que oído por boca del jugador Galtés lo encontramos muy extraño y quizá con un poco de apasionamiento.

En los cinco minutos finales no hubo ningún tanto y aunque los seguidores del Unión protestaban por creer que sólo beneficiaba al Español, no supieron ver que el que tuvo mejor ocasión para marcar fué el club propietario, y que por nerviosismo fallaban cuantas pelotas les eran propicias.

Dirigió el partido el colegiado señor Ibáñez, que si bien no estuvo mal, tuvo algún que otro fallo. A sus órdenes los equipos fueron:

Español: Nadal, Rubio, Mas, Gallén, Trías y Valsecchi (suplente).

Unión: Fenollosa, Hernández, García, Galtés y Costa.

Iniciado el partido, Mas inauguró el marcador, empatando el Unión, por mediación de García, a los once minutos. A los catorce desempató Mas, y a los veinte, Costa puso el marcador empatado a dos, Galtés desempató por el Unión a los veinticuatro minutos.

En la segunda parte, a los cinco minutos, Costa puso el 4-2 para el Unión, y Mas, de penalty, un minuto después, consiguió el tercero españolista, siendo Trías el que, en jugada personal, logró el empate a 4, a los catorce minutos de esta segunda parte. El resto del partido fué un continuo forcejeo, sin resultado práctico. Nadal detuvo un penalty a los veinte minutos de este tiempo.

* * *

El Club Patín, por su parte, tras un bonito encuentro, logró vencer al Villafranca "E. y D.", por 6-0, siendo los autores de los tantos: Juan Manuel, 2; Margarit, 2, y Carrete, los dos restantes.

* * *

En la pista del Gerona, hubo también un encuentro de goles, ya que el Gerona sucumbió frente a sus rivales de ciudad por 2-8, lo que evidencia la clase de los componentes del equipo gerundense. — "STICK".

## NAUTICA

"CHINDOR II", DEL CLUB NAUTICO, CAMPEON DE BARCELONA

Organizado por el Club Marítimo y en aguas de nuestro puerto, se ha disputado la tercera y última prueba de la regata para embarcaciones de seis metros, fórmula internacional, Campeonato de Barcelona, en su séptimo año de celebración. El recorrido constaba de siete millas y media y en el transcurso de la carrera sopló viento fresco del NO.

En esta última prueba venció "No Sé", seguido de "Chindor II", "Racha", "Tacatá", "Meye", "Tritonazo", "Gobio" e "Isoba".

Terminada la carrera se procedió a la clasificación general de las tres pruebas disputadas. Resultó vencedor, adjudicándose el trofeo correspondiente a este año, "Chindor II", del Club Náutico, tripulado por Pedro Pi Castelló. En segundo lugar se clasificó "No Sé", del Marítimo, de Félix Escalas, y a continuación, "Meye", del Marítimo, de Santiago Amat; "Racha", del Náutico, de José María Iglesias; "Tritonazo", del Náutico, de Eusebio Bertrand; "Isoba", del Marítimo, de Francisco Grisó; "Gobio", del Marítimo, de Manuel Juanola, y "Tacatá", del Marítimo, de Augusto Samaranch.

FUNDADOR
EL PRIMER
CONAC
ESPAÑOL
CONAC
FUNDADOR
DOMECQ

M.C.D. 2022

"ESPAÑA SABE QUE TIENE TODA LA RAZON Y NO SE DEJA IMPRESIONAR POR LAS CALUMNIAS CON QUE SE ENGAÑA A LOS PUEBLOS, DE LAS QUE, NATURALMENTE, ESTOS SE VAN DANDO CUENTA
(FRANCO)

# La Prensa

DIARIO DE LA TARDE DE INFORMACION MUNDIAL

# "LA GUERRA ATOMICA DESTRUIRIA LA CIVILIZACION"

## Fin de la huelga marítima de la costa occidental de EE. UU.

### Patronos y trabajadores han llegado a un acuerdo en principio

### El C.I.O. anuncia que no tolerará interferencias comunistas en su seno

SAN FRANCISCO, 18. — **Ha terminado la huelga marítima en la costa occidental. Los representantes de los patronos y de los trabajadores han anunciado que han llegado a un acuerdo en principio sobre todos los asuntos.** — Efe.

### El C. I. O. no tolerará interferencias comunistas en su seno

ATLANTIC CITY, 18. — El Comité del C. I. O. (Congreso de Organizaciones Industriales), ha acordado por unanimidad no tolerar la interferencia de actividades comunistas en el seno de la organización. — Efe.

### La Marina recomienda la reducción de bases en Filipinas

NUEVA YORK, 18. — El Departamento de Marina norteamericano ha recomendado la redacción de sus instalaciones navales en las bases de las Filipinas, según informa el cronista naval del "New York Times". Añade que tal recomendación podría ser aprobada por el Gobierno debido a razones de economía y también como consecuencia de haber obtenido recientemente estas islas su independencia.

Los planes del Departamento de Marina, agrega, comprenden el abandono de la base naval de Leyte y la retirada de todas las instalaciones, excepto la base submarina en Bahía Subio y otras bases aéreas y navales menores junto con instalaciones complementarias de las mismas. Haway, Guam y Saigón serán, pues, las más importantes bases navales de los Estados Unidos en el Pacífico, según el citado cronista. — Efe.

### El ex alcalde de Nueva York, Walker, sufre un derrame cerebral

NUEVA YORK, 18. — El ex alcalde de esta ciudad, Walker, ha ingresado en el hospital, víctima de un derrame cerebral.

Le fué administrada la extremaunción, dada la gravedad de su caso.

Walker cuenta actualmente 65 años de edad. — Efe.

## Ráfagas de humor

### El pasacalle

...y en llegando a este punto el sin par Braganza dió un gran suspiro, se metió las manos en el bolsillo, bajó los ojos y quedó callado. Y yo, impresionado por su relato tanto como por la realidad de sus desdichas, que no puede decirse que sólo a Braganza perturben, exclamé: «¡Válame Dios, y qué gran dolor es que varones de tan vasto saber, sanos y de buen apetito, tengan motivo razonable para darse a todos los diablos!», a lo cual añadí, para hacer más viva la expresión de mi condolencia: «¡Porra, y qué de maldiciones oirá vuestra merced en su casa a las horas que yo me sé, y cómo andarán mohinos todos en lo que media del aperitivo al café!» Y esto diciendo cogí a mi colega del brazo y eché a andar con él, calle adelante. Y conforme avanzábamos, reflexioné, y muy presto hablé como verá quien leyere: «Para las grandes circunstancias son las grandes ideas, hermano, y fué muy bella idea la invención de la Banda Municipal en todas las poblaciones, bien asendereadas. Pues esta Banda tiene la utilidad de distraer los ocios de los cristianos, y no solamente sirve como se murmura para acompasar los paseos de las niñeras y militares sin graduación bajo los tilos del Parque. Nada de eso, digo, y sería ello poner en muy mal disparadero invento tan regocijante. La música sobresalta y enardece el ánimo en las horas vibrantes y alegres de suyo, y lo levanta en las horas de decaimiento y pesadumbre. Anima al torero en las plazas a despachar su toro con prontitud y coraje, y persuade al toro a aceptar su suerte con resignación cuando lo arrastran. Exalta al soldado y provoca dulces pensamientos en el ánimo del artista, estremece al enamorado, consuela al doliente, alegra a la parturienta, refuerza al afligido, conforta al hambriento y distrae al sollozante. Por todo lo cual se inventó la Banda Municipal en el Mundo, que no es sino una amalgama de toros, toreros, enamorados, dolientes, parturientas, afligidos, hambrientos, sollozantes, artistas y filósofos, a todos los cuales hay que añadir las gentes dedicadas a otras industrias y a robar al vecino. Inventóse, digo, sin más misión que congregar a los ciudadanos cuando la plaza es chica y levantar los ánimos con sus contagiosos sones, y en siendo la plaza mayor y no pudiéndose reunir toda en un determinado lugar, debe la Banda correr las calles, entonando aires marciales, jotas, pasodobles y otras tonadas, sin olvidar la melopea, apta de suyo para excitar la satisfacción de las gentes. Por lo cual podríase comprender que callase la Banda y se ausentase en tiempos de jolgorio y abundancia, cuando los cristianos se encuentran alborozados sin necesidad de música, pero resulta totalmente incomprensible que la Banda ésta no funcione cuando tan necesitados estamos todos de distracción. Piense vuestra merced cuán diferente sería la vida de la ciudad organizada de este modo. Repartida la Banda Municipal en varias escuadras, ejecutarían todas ellas un brioso pasacalle a las nueve de la mañana, en las proximidades de los mercados. Otro brioso pasacalle de una y media a tres, hora del almuerzo. Un pasacalle torero a las nueve de la noche, hora de la cena. Y varios pasacalles jocundos a diversas horas del día, en las paradas del tranvía, ante ciertos comercios, puestos y almacenes. Con todo ello la población andaría por la calle feliz y risueña, con un aire de lo más alegre, y todo sería contento. Item más, habría de subvencionarse unos cientos de organillos para actuar en los itinerarios no recorridos por la Banda, y algunos instrumentos de viento volantes. Esta es la solución, y no tener una Banda como la que tenemos, que toca cuando menos falta hace y a la que apenas oye nadie, pudiéndose decir que todo lo tiene menos las características más plenas de su rango municipal...» Dije, y el sin par Braganza me miró con recelo, como si temiera que me había vuelto loco.

FIDELIO TRIMALCION

DEBILIDAD
NERVIOSA, SEXUAL, NEURASTENIA, AGOTAMIENTO, SEXOLOGIA, Dr. Juan Jimenez Vilchez, ARAGON, 277, junto P.º de Gracia. De 5 a 7. Festivos de 11 a 1 (C. S. 140)

### El ministro de Trabajo visita las factorías de Sagunto

#### Colocó la primera piedra de un Instituto de Enseñanza Media

VALENCIA, 18. — El ministro del Trabajo, señor Girón, en unión del gobernador civil, delegado de Trabajo y demás autoridades, se trasladó a Sagunto, donde fué recibido por el vecindario en masa, presidido por las autoridades; de allí marchó a los Altos Hornos, donde le esperaban los directivos, empleados y obreros que le tributaron un cariñoso recibimiento.

El ministro inspeccionó las obras de carácter social, como cantinas, viviendas, escuelas y escuelas de aprendices, y ha colocado la primera piedra de un Instituto de Enseñanza Media. El señor Girón pronunció unas palabras en las que hizo historia de la labor social del Estado. Habló contra los agiotistas del mercado negro, y ha dicho que de hoy en adelante en España no hay rojos, no hay más rojos que los de la bandera nacional y los del Movimiento, por lo que ha exaltado a todos a la unión para que se pueda engrandecer la Patria, afirmando que las obras se han de hacer con inteligencia y sin peligrosas precipitaciones. Indicó que continuará la labor social del Estado en mejora de los obreros. Las palabras del ministro fueron acogidas con grandes aplausos, vitoreándose al Caudillo. El ministro ha hecho donación de un solar para que se construya en él un grupo de viviendas, y el gobernador civil por su parte, ha donado 100,000 pesetas para la construcción de un grupo de viviendas que se llame «José Antonio», con la condición de que comiencen antes de ocho días. Desde allí, el ministro, con su séquito, ha regresado a Valencia.

#### Homenaje al ministro de Obras Públicas

OVIEDO, 18. — El personal técnico y los obreros de las fábricas de La Majoya, Cayes y Lugones, han rendido un cariñoso homenaje al ministro de Obras Públicas, señor Fernández Ladreda, como prueba del afecto que le profesan los que trabajan a sus órdenes en dichos centros oficiales.

La reunión fué de carácter íntimo, pues sólo asistió el personal de los mencionados establecimientos, consistió en un almuerzo, que le fué ofrecido en uno de los departamentos de la fábrica de Lugones. A los postres hizo el ofrecimiento del agasajo, en nombre del personal, el ingeniero don Jaier Cabanilles, que tuvo palabras de adhesión y cariño hacia el homenajeado, del que destacó su limpia ejecutoria a través de sus muchos años de trabajos. Pronunció después unas cariñosas palabras el doctor don Enrique Rico, y, por último, el ministro de Obras Públicas, en tono cordial, les dirigió la palabra para agradecer aquel testimonio de afecto, del que dijo guardaría recuerdo imperecedero.

#### El señor Girón regresa a Madrid

VALENCIA, 18. — *El ministro de Trabajo, señor Girón, ha visitado esta mañana la factoría de la Unión Naval de Levante.*

Después de recorrer las dependencias, en la sala de máquinas el señor Girón dirigió la palabra a los dos mil obreros de la factoría. Manifestó que es preciso llevar a cabo los postulados del Movimiento y hacer una obra perenne en materia social, única forma de evitar los choques sangrientos de las revoluciones. Después conversó, de distintos asuntos, con los jefes. A su regreso a Valencia visitó la Caja de Ahorros y Monte de Piedad.

Esta tarde, a las cuatro, ha emprendido el regreso a Madrid. — Cifra.

### GOBIERNO CIVIL

#### EL GOBERNADOR CIVIL, A MADRID

El Excmo. Sr. gobernador civil de Barcelona marchó a Madrid, en el día de ayer, solicitada su presencia por el presidente de las Cortes, para asistir al pleno de la Ponencia de Hacienda, que se celebrará hoy, lunes, y en el que ha de tratarse de asuntos de gran importancia económica para las obras de nuestro puerto.

Asimismo, don Bartolomé Barba Hernández gestionará en la capital de la Nación la resolución de otros problemas de interés para nuestra ciudad y provincia.

### ULTIMA HORA DEPORTIVA

#### MATEU-BRUIX CAMPEONES DE CATALUÑA DE PAREJAS MIXTAS

Esta tarde se ha disputado la final del campeonato de Cataluña de tenis (parejas mixtas, segunda categoría).

La señorita Mateu y Jorge Bruix vencieron a Alicia Guri y Perarnau, por 6-1, 6-4.

### LA TRAGEDIA DEL HOMBRE DE CIENCIA

Por Conti

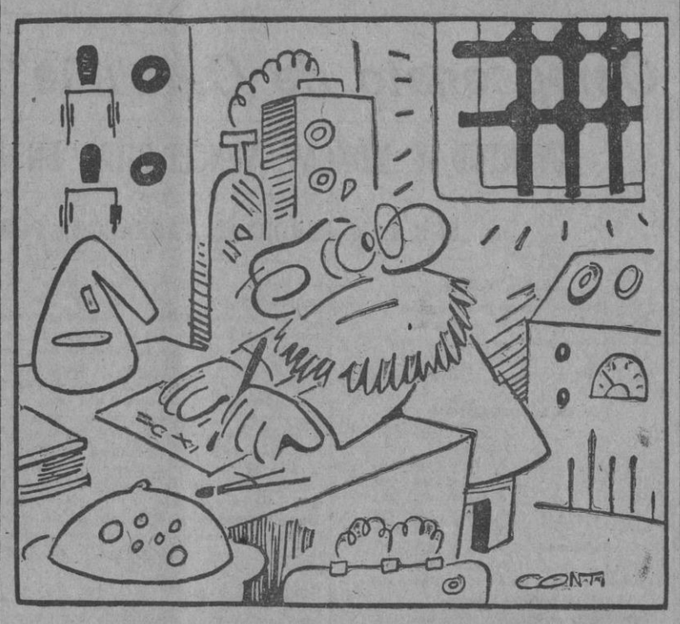

—¡Cómo se me ocurriría a mi estudiar los rayos cósmicos y la energía atómica!

## Perón, emocionado ante la muerte de Falla

### Ha mostrado deseos de orar ante el cadáver

#### CRONICA DE BUENOS AIRES

BUENOS AIRES, 18. (De nuestro corresponsal especial para LA PRENSA.) — Probablemente la entrevista que tuvimos con Falla hace dos años haya sido la última que el gran maestro concedió a la Prensa. Cada vez más huraño y retraído, se negaba a la curiosidad de periodistas y fotógrafos. Poco se puede añadir a lo que entonces dijimos: Falla, siempre delicado de salud, fué declinando en su vida, asistido por médicos y amigos, sin que nada le faltase, pues la Sociedad de Autores de España estuvo siempre vigilante para las necesidades del maestro. Católico ferviente, ha muerto cuando cumplía siete años de su permanencia en Buenos Aires y setenta de edad.

Nada se sabe concretamente de «La Atlántida». La expectación que siempre hubo alrededor de esta obra no fué satisfecha nunca.

Alrededor de la ancianidad achacosa de Falla, intentó hacerse política, y hasta no faltaron poderosos caballeros de la industria que le brindaron protección, deseando pasar a la historia del gran músico con su interesado mecenazgo; pero Falla, austero y digno, vivió los últimos años sin lujos, pero sin privaciones ni necesidades.

Fué asistido por médicos y especialistas, que paliaron sus achaques en lo posible. Nada, sin embargo, hacía esperar su muerte inminente.

El famoso embalsamador, doctor Ara, agregado cultural a nuestra Embajada, embalsamará el cadáver en Córdoba. Luego, los restos serán traídos a Buenos Aires, donde el Gobierno argentino les hará velar en el teatro Colón, antes de embarcar hacia su país natal. El propio general Perón, visiblemente afectado por la noticia, mostró deseos de orar ante el cadáver. Mientras tanto, España se prepara para rendir el último tributo al que fué el más grande compositor contemporáneo.

IÑIGO DE SANTIAGO

### EL EXPRESO DE MADRID A HENDAYA DESCARRILA CERCA DE TORRELODONES

#### HAY QUE LAMENTAR UN MUERTO Y VARIOS HERIDOS

MADRID, 18. — A las doce menos veinte de la madrugada de ayer, descarriló cerca de la estación de Torrelodones el expreso de Madrid a Hendaya, tren número 1, resultando dos heridos gravísimos, que murieron más tarde, y otros cinco heridos de mayor o menor importancia.

Estos han sido hospitalizados en la clínica de la RENFE en Madrid. El accidente se produjo por rotura de un eje del primer coche de viajeros, un primera, que al descarrilar se destrozó completamente. Descarrilaron también los dos coches de cola. El hecho ocurrió 300 metros más arriba de la estación de Torrelodones. En el coche destrozado viajaban unos 25 viajeros de los que siete resultaron heridos de consideración. Dos de ellos, don Juan Bengoechea y otro aún sin identificar, murieron poco después a consecuencia de las gravísimas heridas recibidas. Los restantes heridos fueron atendidos de primera instancia en Torrelodones y trasladados más tarde a Madrid, donde han quedado hospitalizados en la clínica-hospital de la RENFE en el Paseo del Rey.

#### Nuevos detalles del accidente

MADRID, 18. — Se conocen nuevos detalles del accidente ferroviario ocurrido en la madrugada de ayer en Torrelodones. El número de heridos total ha sido de nueve: Antonio Gisber y Antonio Gago, de pronóstico grave, y Antonio Movedan, Pilar San Millán, José María Núñez, Angel Sarabia, César Minguez, Araceli Jumero y Salomón Torrecilla, todos ellos de pronóstico reservado o leve.

Parece ser que sólo ha habido que lamentar un muerto y no dos como se dijo en las primeras noticias. El muerto es Juan Bengoechea, que quedó aprisionado entre los restos del vagón de primera destrozado, sufriendo tan grave daño que falleció poco después de ser extraído de los restos del coche.

### "Se impone el control internacional de la energía cósmica"

NUEVA YORK, 18.—El profesor Einstein y otros varios hombres de ciencia dirigen al público un llamamiento para que suscriba un millón de dólares destinados a instruir a la comunidad de las consecuencias ed la energía atómica y de los pasos que es necesario dar para evitar la destrucción de la civilización.

Este proyecto tiende a hacer público que todos los hombres de ciencia aceptan los siguientes hechos:

1, que la fabricación de bombas atómicas es hoy más barata que tiempo atrás, que pueden obtenerse en mayor número y que cada vez serán más destructoras; 2, que no hay defensa militar contra la bomba atómica y que no puede haberla; 3, que otras naciones pueden hallar por su cuenta los procesos de fabricación norteamericanos; 4, que la preparación contra la guerra atómica es fútil y arruinará, caso de intentarla, la estructura del actual orden social; 5, que si estalla la guerra se utilizarán bombas atómicas que con toda seguridad destruirán la civilización, y 6, que el problema no tiene más solución que el control internacional de la energía atómica y, en definitiva, la eliminación de la guerra.

El propósito de Einstein y de sus compañeros es —según el llamamiento en cuestión— hacer comprender perfectamente por las masas cuanto antecede. "La determinación democrática de la política de los Estados Unidos acerca de la energía atómica depende en definitiva —añade el documento— de su comprensión por los ciudadanos." — Efe.

### X aniversario del asesinato de José Antonio

(Viene de la primera página)

Se instalarán ocho colgaduras de pana negra en el centro del templo, con una corona de laurel y palma de oro, adosadas a los planos de las cuatro columnas centrales de la basílica.

En el Patio de los Reyes y en la fachada principal de la Lonja se han colocado ya colgaduras pendientes de las ventanas y cornisas, y unos doseleteres vestidos de tela negra. En la Lonja, y en forma de calles, se levantan en estos momentos treinta mástiles de grandes proporciones con banderas de España y del Movimiento. — Cifra.

#### Continúan llegando representaciones de diversas capitales

ALICANTE, 18. — Se nota gran afluencia de personas en las calles con motivo de los actos conmemorativos del X aniversario del asesinato de José Antonio, actos que comenzarán mañana con la entrega de la casa-prisión transformada en convento de Nuestra Señora del Rosario y San Telmo, a la Orden Dominicana.

Ya han llegado representaciones de diversas capitales españolas, tanto de la Vieja Guardia como del Frente de Juventudes, y se encuentran aquí, también desde esta mañana, las escuadras de las Falanges Juveniles de Franco de Palma de Mallorca, Tenerife, Málaga y Córdoba, que se han instalado en un campamento nacional en las inmediaciones de la casa-prisión de José Antonio. También, procedentes de todos los pueblos de la provincia, llegarán mañana numerosas escuadras que harán la marcha a pie desde sus pueblos de origen, para participar en los actos conmemorativos. Asimismo mañana, en tren y por carretera, llegarán las restantes escuadras de España, para los cuales han sido montados otros campamentos especiales.

También este año, por primera vez, participarán en esta ofrenda a la memoria de José Antonio, los niños de las escuelas de Primera Enseñanza, nacionales y privadas

Esta noche se espera la llegada, procedentes de Madrid, del delegado nacional del Frente de Juventudes, señor Elola; del secretario nacional, señor Pérez Viñeta, y del ayudante central del Frente de Juventudes, señor Angulo, además de otras jerarquías nacionales y del Frente de Juventudes. — Cifra.

#### Funerales por el alma de José Antonio, en Barcelona

Con motivo de cumplirse el décimo aniversario del asesinato de José Antonio, el próximo día 20 se celebrarán varios actos conmemorativos. A las once de la mañana, en la Catedral Basílica tendrá lugar un solemne funeral, y acto seguido se procederá a la ofrenda de coronas ante el muro de nuestro primer templo.

Durante todo el día, jerarquías falangistas darán guardia en la cripta de los Caídos de la Jefatura Provincial, y a las ocho, en los distritos se procederá a la lectura del testamento, y después se rezará el santo rosario.

## 4 NOTICIAS interesantes de ULTIMA HORA

**1**

BUENOS AIRES, 18. — *Gracias a la intervención personal del presidente de la República, general Perón, ha quedado resuelto el problema laboral que estaba planteado en la industria de la carne en conserva, desde hace tiempo. Se espera que para la semana próxima la producción sea ya completamente normal.* — Efe.

**2**

ROMA, 18. — *El embajador de España, señor Sangroniz, ofreció hoy un almuerzo en honor de los filósofos españoles que asisten al Congreso internacional de Filosofía que se está celebrando en Roma en el salón de sesiones del Senado.*

El martes, don Eugenio D'Ors pronunciará una conferencia en el Pontificio Colegio Español de San José. — Efe.

**3**

JERUSALEN, 18. — Hasta las primeras horas de la mañana de hoy ha continuado el tiroteo esporádico y lanzamiento de piedras contra las tropas que pasan por Telaviv, después de la explosión de una mina, en la cual perecieron tres policías británicos y un sargento de la R. A. F. Las autoridades confirman que un grupo de policías y aviadores regresaba de un cinematógrafo en automóvil, cuando estalló la mina. Han sido practicadas tres detenciones. — Efe.

**4**

NAPOLES, 18. — Nueev personas han resultado muertas y otras nueve heridas, a consecuencia del pánico producido por un incendio en el Colegio de niñas de Santa María del Gran Triunfo. Entre las personas muertas, figuran cuatro religiosas de dicho colegio. El siniestro fué producido por un cortacircuito durante la celebración de una veleda teatral. — Efe.

Por VELLUTO

Jeroglífico núm. 1.619
ACERCATE A LA MESA Y...

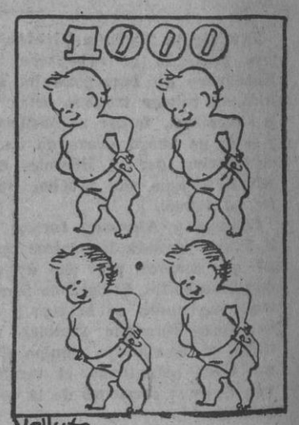


Solución al núm 1.618
ADELAIDA DIO LA VUELTA

### Crucigrama núm. 1.669

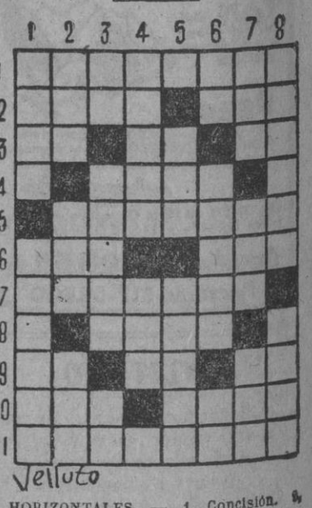


HORIZONTALES. — 1, Concisión. 2, Sentiré-Nombre de una letra. 3, Nota-Nota-Al revés: Nota. 4, Cierto tejido. 5, Vasija para cocinar. 6, Regalan-Hermana. 7, Al revés: Le transfería. 8, Del verbo leer. 9, Vocal repetida-Consonante repetida-Nota. 10, Ponga al fuego-Al revés: Pode. 11, Tuna.

VERTICALES. — 1, Mentira-Apetecer. 2, Parte del río próxima al mar-Cierta substancia-Al revés: Me atreví. 3, Al revés: Nota-Cuerpo esponjoso de cera. Preposición. 4, Auténtico-Nombre de vocales. 5, Al revés: Alta-Anhela. 6, Nombre de una letra-Al revés: Quiere-Consonante. 7, Yerno de Mahoma-Al revés: Planta comestible-Daño. 8, Ansiar-Convoca.

#### Solución al núm. 1.668

HORIZONTALES. — 1, Llamadas. 2, Aes-Roma. 3, Mi-eB-eP. 4, Anís. 5, Nivelar. 6, Are-Ter. 7, Anclado. 8, Alón. 9, aL-AR-Su. 10, saIV-Ter. 11, Arrastra.

VERTICALES. — 1, Lámina-Casa. 2, Leí-Ira-Lar. 3, As-Avena-Ir. 4, Ene-Clava. 5, Abril-Lor. 6, Do-Satán-TT. 7, Amén-Red-Ser. 8, Sapo-Rotura.

MUEBLES «CLASICOS Y MODERNOS»
Sucs. de Domingo y Sabaté
Adquiriendo su piso en estos talleres economizará un 40 por 100 verdad
Talleres y salones de venta: SANS, 112 y 114
(Esta casa carece de sucursal)
BARCELONA Teléfono 30104

### LA EMISORA DE LA MUERTE

Por PIÑANA

C.D. 2022