Redacción, Administración y Talleres
VILLARROEL, 91
Apartado de Correos número 442
Redacción 36131
Administración . . . 31417
PRECIO DE SUBSCRIPCION:
Mes . 10'50 Ptas. | Sem. . 63'00 Ptas.
Trim. 31'50 " | Año. . 126'00 "
Año VI - Barcelona - Número 1,493

La Prensa

DIARIO DE LA TARDE DE INFORMACION MUNDIAL
Jueves, 14 de marzo de 1946

"Si nosotros dimos una batalla por una España nueva y mejor, tenía que ir en nuestras banderas la justicia social más avanzada, la que hiciera a todos los españoles partícipes en la gloria." *(Franco)*

Número extraordinario 40 céntimos

Stalin replica furiosamente al discurso de Churchill

HOMENAJES Y ADHESIONES AL CAUDILLO

I. El Consejo Superior de Cámaras del Comercio, de Industria y de Navegación, visitan al Caudillo en su palacio de El Pardo para testimoniarle su adhesión en nombre de las entidades que representan. II. El Ayuntamiento de Tarrasa hace entrega a S. E. el Generalísimo de la Medalla de Oro de la ciudad. — (Fotos Ortiz)

Turquía envía tropas a las fronteras con la U. R. S. S. y el Azerbaidján

El Gobierno afronta decididamente el auxilio a los agricultores

El Gobierno británico se ha reunido hoy

Bevin comunicará, probablemente, esta tarde a los Comunes noticias sobre el Irán

LONDRES, 14. — *El Gabinete británico ha celebrado su reunión habitual en Downing Street.*

Ernest Bevin, ministro de Asuntos Exteriores, facilitó a sus colegas la última información disponible sobre el Irán.

Se ha anunciado que en las primeras horas de esta mañana Bevin pidió noticias completas sobre la situación en el Irán y que, si las recibía a tiempo, las comunicaría a la Cámara lo más tarde hoy. Efe.

Reducen el racionamiento en Yugoslavia y Bulgaria

LONDRES, 14. — Noticias recibidas de Bulgaria y Yugoslavia, anuncian que en dichas naciones ha sido reducida la ración alimenticia.

En ciertas regiones de Yugoslavia los habitantes padecen los efectos del hambre.

Las raciones han sido reducidas hasta 720 calorías por persona. — Efe.

Mil millones de pesetas para préstamos al 3,50 por 100 de interés y plazo comprendido entre uno y cinco años

EL ESTADO GARANTIZARA LAS OPERACIONES QUE LA BANCA PRIVADA REALICE CON LOS AGRICULTORES

Importantes declaraciones del ministro de Agricultura sobre el proyecto de Ley que va a ser enviado a las Cortes

MADRID, 14. — *El ministro de Agricultura, don Carlos Rein, recibió a los periodistas a primera hora de la tarde, en su despacho oficial y ante ellos hizo una exposición detallada y clara sobre el alcance y trascendencia del importante proyecto de ley aprobado en la última reunión ministerial y que será enviado a las Cortes para su discusión y aprobación y por virtud del cual se dota al Servicio Nacional del Crédito Agrícola de disponibilidades hasta mil millones de pesetas para atender a las necesidades de los agricultores a un interés reducido y a un plazo conveniente y con arreglo a las condiciones que en el proyecto se determinan.*

El señor Rein, que se hallaba en su despacho con el subsecretario del Departamento, señor Lamo de Espinosa, explicó ante los informadores las características de este proyecto de ley y señaló la trascendencia que tiene porque supone el decidido propósito de abordar de una manera definitiva el problema de auxilio a los agricultores.

El problema

Estos, cuando las cosechas se presentan buenas —dijo el ministro—, no logran la suficiente compensación remuneradora y cuando, por el contrario, son malas las cosechas, la catástrofe es evidente.

Los agricultores necesitan de medios de cultivo y, por tanto, de dinero, y el dinero que les facilita el Crédito Agrícola hasta la actualidad no es el suficiente para aquellas necesidades.

(Pasa a la última página)

Las columnas soviéticas prosiguen su avance por el interior del Irán

Desde el E. y el O. se dirigen a las fronteras de Turquía y del Irak

Fuerzas rusas han sido localizadas a 40 kilómetros al E. de Teherán

LONDRES, 14. — El periódico "Daily Sketch" anuncia esta mañana haber recibido un mensaje radiado diciendo que "tropas con material pesado, turcas, han sido enviadas como refuerzos a las fronteras con la U. R. S. S. y El Azerbaidján." — Efe.

El corresponsal del "Daily Express" en Teherán, confirma el movimiento de tropas soviéticas

LONDRES, 14. — El corresponsal del "Daily Express" en Teherán, anuncia que los círculos políticos más destacados de esta capital han confirmado las informaciones de Wáshington sobre movimientos de refuerzos rusos en el norte del Irán.

Agrega el corresponsal que varios observadores que pasaron en aviones sobre Kaaraja, a 40 kilómetros al este de Teherán y describieron círculos sobre el campamento soviético a 300 metros de altura, vieron que se descargaban tanques tipo "Sherman", añadiendo que se notaban movimientos de tropas rusas a través del norte de Persia, desde el este y oeste en dirección a las fronteras de Turquía y del Irak.

El periodista añade que fuerzas soviéticas de infantería han avanzado alrededor del Lago Urmia, cuyo margen occidental dista sólo 50 kilómetros de los límites turco-iraniano.—Efe.

La Prensa rusa silencia la nota de Byrnes

LONDRES, 14. — La Prensa soviética todavía no ha publicado ninguna referencia de la nota del secretario de Estado norteamericano Byrnes, denunciando los movimientos de las tropas soviéticas en el Irán. — Efe.

El general soviético Bragamian, en Tabriz

TEHERAN, 14. — Se afirma de fuente bien informada que el mariscal soviético Bragamian, experto en la guerra de tanques, se encuentra en Tabriz.

Bragamian fué jefe del ejército soviético que rompió la línea alemana cerca de Riga en el verano de 1944.—Efe.

Según la Embajada persa en Wáshington, los rusos han llegado a 32 kilómetros de Teherán

WASHINGTON, 14. — En la Casa Blanca se han calificado de «no muy exactos» los rumores referentes a la realización por el presidente Truman para la celebración de una reunión de los «tres grandes», al mismo tiempo que el embajador del Irán, Huasein Ala, declaraba que Rusia viene ejerciendo presión militar directa sobre el Gobierno de Teherán.

Crece la tirantez de relaciones entre los Estados Unidos y la URSS, mientras Wáshington sigue esperando la explicación soviética de los motivos que la han inducido a enviar tres columnas del ejército rojo para reforzar los contingentes que mantiene actualmente en Persia.

La Embajada de este mismo país afirma que «según las últimas informaciones recibidas», cierta cantidad de tropas han penetrado ya en territorio persa hasta puntos situados a 32 kilómetros de Teherán. — Efe.

"El ejército yanqui no puede descuidar su misión"

Informan los altos jefes militares norteamericanos ante el Comité parlamentario

Patterson, Eisenhower y Spaatz, piden sea prorrogada la Ley del servicio selectivo

WASHINGTON, 14. — Las tres más altas autoridades del ejército norteamericano han declarado ante el Comité de Asuntos Militares de la Cámara de Representantes, reunido en sesión secreta, que debe continuar el reclutamiento de personal para el ejército, porque éste «no puede descuidar su misión en un período tan crítico como el actual, en un Mundo que aun no está del todo pacificado».

Estas autoridades son el secretario de Guerra, Patterson; el jefe de Estado Mayor del Ejército, general Eisenhower, y el jefe de las fuerzas aéreas, Spaatz.

Todos estuvieron de acuerdo en considerar como muy importante la prórroga de la ley del servicio selectivo, que autoriza el reclutamiento, y que vence el 15 de mayo, aunque también está sometida a la consideración de dicho Comité la Institución de la instrucción militar. — Efe.

Se obliga a las manufacturas de vestuario a limitar sus depósitos

WASHINGTON, 14. — El Gobierno ha ordenado hoy a todas las manufacturas de vestuario confeccionado limitar sus depósitos para un abastecimiento de treinta días.

La orden se ha dado con objeto de forzar a que haya en el mercado grandes cantidades de existencias, que los fabricantes se habían inclinado a retener con la esperanza de que el Gobierno pondría fin a su política de precios, permitiéndoles elevar los precios de venta. — Efe.

Interrogatorios a los empleados de las fábricas yanquis de «bombas atómicas»

En ellos se utiliza el llamado "detector de mentiras"

WASHINGTON, 14. — "¿Robó usted algún uranio-235? ¿Facilitó alguna información?" Estas son las dos preguntas a que han sido sometidos por medio del "detector de mentiras" los empleados de la fábrica de bombas atómicas de Oak Ridge (Tennesse).

El Departamento de Guerra ha informado "que sólo un pequeño porcentaje de empleados y obreros habían sido sometidos a esta prueba, a la que muchos de ellos se prestaron voluntariamente".

Algunos periódicos de la cadena Scripps Howard, afirman que varios funcionarios que desempeñan cargos de información han sido también interrogados a través del "detector", y agrega que por la posición que ocupan no podían negarse, pues de haberlo hecho habrían recaído sospechas sobre ellos. — Efe.

¿Al borde de la guerra?

EL ambiente internacional está que arde. La airada réplica de Stalin al discurso pronunciado en Fulton por Mr. Churchill, ha caído hoy como una bomba en el nerviosismo de las Cancillerías. Cada vez tiene peor arreglo el desgarrón producido en la unidad de las denominadas "Naciones Unidas". Signo de lo que ocurre y de la gravísima situación creada, es la declaración hecha ayer noche por una personalidad norteamericana, a la salida de cierta interesante reunión que celebró en Wáshington la Comisión de Asuntos Exteriores del Senado, con el exclusivo fin de escuchar un informe secreto que ha sometido al Gobierno el hasta hace poco embajador de los EE. UU. en Moscú, Averell Harriman.

Dicha personalidad, que rogó no se hiciera público su nombre, y que debe de tener una elevada categoría ya que los indiscretos periodistas que le oyeron han guardado hermético silencio acerca de su identidad, afirmó textualmente:

"Los Estados Unidos no desean la guerra, pero se preparan para ella".

En relación con esto ha sido hoy comentadísima la reunión de altos jefes militares de las fuerzas de tierra, mar y aire de los Estados Unidos, ocurrida también anoche en la misma ciudad, refiriéndose a la cual ha dicho el general Eisenhower: "La seguridad del país exige que los Estados Unidos cuenten con una fuerza militar permanente considerable, para impedir que un ataque violento y destructivo lanzado por un posible enemigo no permitiera la movilización de todos los recursos nacionales".

La noticia de que Churchill ampliará mañana el discurso que pronunció en Fulton el martes de la semana última, anunciada poco después de conocerse el texto íntegro de la declaración de Stalin, ha despertado una expectación análoga a la que producía en agosto de 1939 la marcha de los sensacionales acontecimientos que condujeron a la guerra.

Como en todos los temas que apasionan en estos tiempos, la opinión está muy dividida. Nos referimos a la de las dos Potencias anglosajonas, pues la del resto del Mundo tiene escaso valor efectivo. Los componentes del bloque izquierdista que se extiende a través de las fronteras, salvo los comunistas, eran más duros en sus primeros comentarios de la tesis churchilliana, que ahora al conocer la reacción de Stalin. El otro bloque, también mundial, que pudiéramos llamar de sentido conservador, reafirma su asentimiento a las manifestaciones del ex "premier" británico, y hay una zona intermedia muy densa, que se alegra de que por fin se hayan planteado con claridad los términos del problema que angustia al Mundo desde antes de que terminara la extinta conflagración.

A medida que transcurría el día, las noticias iban aumentando la tensión mundial. He aquí algunos epígrafes que podrían ponerse a la arrolladora corriente de hechos sensacionales que hemos ido conociendo hoy a través de las radios y de los teletipos: El ejército ruso continúa su avance acorazado sobre Teherán —en cuyas inmediaciones fueron vistas esta mañana las fuerzas soviétivas—, hacia el Irak y rumbo a la frontera turca. La escuadra británica maniobra en el Mediterráneo y se dispone a zarpar para el Próximo Oriente. Una poderosa flota norteamericana de combate está lista para dirigirse al Mediterráneo y mar Negro. El ejército turco moviliza rápidamente poderosos efectivos hacia sus fronteras con Rusia y Azerbaidján. Grandes refuerzos soviéticos desembarcan en los puertos de Persia situados en el mar Caspio. El Gobierno inglés ha sido convocado de urgencia para esta tarde.

Si les parece a ustedes poco el sumario que antecede, constituído todo él por noticias comprobadas, podríamos añadir uno más amplio y estrepitoso si acogiéramos los rumores que circulan, y que dan poco menos que como inminente e inevitable, el estallido de una nueva guerra. "Stalin —dicen esos rumores—, opera actualmente como lo hacía Hitler en 1939: a base de hechos consumados."

Y, se recuerda, las mismas causas producen efectos análogos.

F. BARATECH

"Sus palabras--dice--son una llamada para la guerra contra la U. R. S. S."

«Las naciones no han derramado su sangre para cambiar el señorío de Hitler por el de Churchill»

"CHURCHILL DIFAMA A MOSCU Y A LOS PAISES VECINOS DE LA UNION SOVIETICA"

Las declaraciones de Stalin han causado mala impresión en los Estados Unidos

LONDRES, 14. — El corresponsal de "Pravda" solicitó de Stalin que contestase a una serie de preguntas relacionadas con el discurso pronunciado en Fulton por el ex primer ministro británico, Winston Churchill. Stalin contestó a dichas preguntas de las que reproducimos el texto completo:

Churchill comienza a soltar la guerra como una teoría racista

—¿Cómo valora usted el discurso últimamente pronunciado por Churchill en los Estados Unidos?

—Lo valoro como un acto peligroso calculado para sembrar la simiente de la discordia entre los Gobiernos aliados e impedir su colaboración.

—¿Puede considerarse ese discurso de Churchill como de poner en peligro la causa de la paz y la seguridad?

—Indudablemente. En substancia Churchill está ahora en la posición de ser la tea que atice la guerra. Y en esto, Churchill no está solo. Tiene amigos no sólo en la Gran Bretaña, sino en los Estados Unidos de América del Norte. En este aspecto recuerda mucho a Hitler y a sus amigos. Hitler comenzó a iniciar la guerra al anunciar la teoría racista y declarar que sólo el pueblo que hablaba alemán representaba una nación con algún valor. También comienza a soltar la guerra Churchill como una teoría racista al defender que sólo las naciones que hablan el idioma inglés son las que tienen algún valor y las que están llamadas a decidir sobre los destinos de todo el Mundo.

La teoría racista alemana llevó a Hitler y a sus amigos a la conclusión de que los alemanes como la única nación que contaba algo, debía mandar sobre los demás países. La teoría racista inglesa lleva a Churchill y a sus amigos a la conclusión de que las naciones de habla inglesa son los únicos países de algún valor que deben mandar sobre las demás naciones del Mundo. En substancia el señor Churchill y sus amigos en Inglaterra y en los Estados Unidos presentan a las naciones que no hablan inglés algo así como un ultimátum que dice:

"Reconocer nuestra señoría voluntariamente y entonces todo marchará bien. En caso contrario, la guerra es inevitable".

Las naciones no han derramado su sangre para cambiar el señorío de Hitler por el de Churchill

Pero las naciones han derramado su sangre durante cinco años de guerra cruel en bien de la libertad y de la independencia de sus países y no en bien de cambiar el señorío de Hitler por el señorío de Churchill. Es por consiguiente muy probable que las naciones que no hablan el idioma inglés y que sin embargo componen una enorme mayoría de la población mundial, no consientan el ir a una nueva esclavitud.

La tragedia del señor Churchill consiste en que es un "Tory" irreconciliable y por ello no puede comprender esta verdad tan sencilla y obvia.

Las palabras de Churchill son una llamada para la guerra contra la Unión Soviética

No cabe duda que la formación de Churchill es una formación pa-

(Pasa a la tercera página)

Testimonios de fervorosa adhesión al Caudillo

Una nutridísima manifestación recorre las calles de Avila

Telegrama de los productores bilbaínos de las industrias químicas

AVILA, 14. — Una magna manifestación de adhesión al Caudillo ha recorrido hoy las calles de la población a los gritos de «¡Franco, sí, comunismo, no!»

Fué iniciada por los estudiantes del Instituto de Enseñanza Media y los de los centros privados, a los que se unía la población a medida que los manifestantes pasaban por las calles. Puede calcularse que han sido más de 10.000 los abulenses que hoy han demostrado de una manera patente su inquebrantable adhesión a Su Excelencia el Jefe del Estado. Cerraron sus puertas incluso los comercios y las oficinas públicas y particulares, y en la manifestación figuraban gran número de mujeres.

Con banderas de España y retratos del Caudillo, los manifestantes desfilaron por las calles de la ciudad, poseídos de un entusiasmo enorme, y ante el edificio del Gobierno Civil se estacionaron para aclamar y vitorear a España y a su Caudillo.

El gobernador se asomó al balcón y pronunció una vibrante alocución patriótica, ordenando fuera izada la bandera nacional, como así se hizo, entre el enfervorizado entusiasmo de la multitud, que gritaba sin cesar: «¡Franco! ¡Franco! ¡Franco!»

El gobernador, después de hecho el silencio, pronunció unas palabras para resaltar los méritos del Caudillo y principalmente la frase de su último discurso de que «en treinta y cinco años de vida militar no he engañado nunca a mi pueblo».

Los manifestantes volvieron a aclamar al Caudillo con renovado entusiasmo, y a la invitación del gobernador se disolvieron pacíficamente.—Cifra.

Acuerdo del Sindicato de Industrias Químicas de Bilbao

BILBAO, 14. — En la sesión celebrada hoy por el pleno de la Junta Social del Sindicato de Industrias Químicas, y a petición del vocal social, se acordó enviar un telegrama al Caudillo y al ministro de Trabajo, así como al delegado nacional de Sindicatos, para hacerles presente su adhesión y protesta por la inicua campaña realizada en el extranjero contra España.—Cifra.

La Comisión Codificadora se posesiona de su cargo

El Excmo. señor ministro de Justicia, don Raimundo Fernández Cuesta, con los miembros que integran la Comisión de Codificación recientemente nombrada, en el acto de posesionarse en sus cargos a los mismos (Foto Ortiz)

M.C.D. 2022

BARCELONA

RELIEVE DE LA CIUDAD

¡Programa de festejos!

CARNE de obispo y salchichón de banquero a todo pasto contsituyen los platos fuertes que integran el "programa de festejos" confeccionado por los rojos en el destierro.

Disolución del ejército; intervenciones; incautaciones; alianza con Rusia y como número cumbre, como traca final erección en Getafe —Cerro de los Angeles— de un monumento destinado a perpetuar la memoria de los "camaradas" Lázaro Cárdenas y José Stalin (¡Pe-José!)

Francamente, no vale la pena de comentar esa sarta de disparates, en serio y es preferible tomarse a risa los proyectos elaborados por los del "no pasarán".

Pasando, pues, por alto la racha de tan fantástico manifiesto cuyas elucubraciones caen por su propio peso, sin hablar siquiera de los incontables asesinatos perpetrados con saña contra un sin fin de gentes que no cometieron más "delito" que asistir a la santa misa o ser socios de las conferencias de San Vicente de Paúl —todo ello en nombre de la libertad— no se nos ocurre más que llamar a esos "señores", simplemente: ¡Ladrones! ¡Ladrones!

Porque de aquel desvalijar las cajas de los bancos y llevárselo todo dejándonos sin una peseta, de eso la "manada" ¡no dice ni pío!

A. F.

RELIGIOSAS

SANTOS DE MAÑANA

Santa Madrona. Santos Raimundo de Fitero, Longinos y Probo.

SANTA MADRONA

Mañana celebra la Iglesia la fiesta de esta santa doncella, virgen y mártir. Una nave guiada por la Providencia dejó el tesoro de su sagrado cuerpo a nuestras playas. La ciudad lo guardó con amor y la santa se lo pagó con favores y gracias. Las autoridades la proclamaron Compatrona, agradeciendo los incontables milagros. El año pasado la Corporación Municipal acordó reparar la Ermita de la Santa, que existe en los parques de Montjuich, y después aprobó completarla con la reconstrucción del altar y la colocación de la imagen. Falta poco para terminar estas obras y a no tardar podrán anunciarse las fiestas con motivo de inaugurarse. Mientras esto se espera la parroquia titular celebra cultos solemnes en honor de la Santa: una novena, un triduo, y mañana, a las diez, misa solemne, con asistencia de las autoridades, en la cual predicará el severendo doctor don Jaime Armengol, presbítero. Por la tarde, a las siete, solemne conclusión de la novena y sermón. Desde las seis y media de la mañana hasta las ocho y media de la noche, su templo parroquial será abierto para que los feligreses y los buenos barceloneses puedan visitarlo, orar y pedir gracias ante la "Reliquia" de la Santa.

CAPILLA GENTILICIA DE LA CASA NATIVA DE SAN JOSE ORIOL, PBRO. CF. (Calle Virgen del Pilar, núm. 4)

Mañana, a las siete y media de la tarde, dará comienzo a la novena en honor del glorioso santo taumaturgo barcelonés.

El 23, sábado, fiesta principal: por la mañana, a las ocho y media, misa de Comunión general; a las diez y media, oficio solemne con sermón por el reverendo doctor Jaime Garreta, profesor del Instituto Montserrat; por la tarde, rezo del santo rosario y ejercicios de la novena, ocupando la sagrada cátedra el reverendo doctor Ramón Cunill, finalizando ambas funciones de la mañana y tarde con el canto de los gozos y veneración de la reliquia.

VIDA MARITIMA

MOVIMIENTO EN EL PUERTO

Entradas: "Monte Montjuich", tortas de semillas de algodón, de Alejandría; "Salinero", sal, de Torrevieja; "Campeche", lubricantes, de Curaçao; "SAC V", carga general, de Avilés, y los correos "Ciudad de Palma" y "Ciudad de Mahón", de los puertos de su nombre, con pasaje y carga general.

Salidas: "Mieres", lastre, para Gijón; "Tormes", potasa, para Lisboa, y "Ciudad de Palma" y "Ciudad de Mahón", pasaje y carga general, para Baleares.

NOTICIARIO

TELEGRAMA DE ADHESION AL GENERALISIMO

El presidente de la Cámara de la Propiedad, en nombre de 100.000 propietarios de Barcelona, ha dirigido un telegrama de adhesión al Generalísimo, con motivo de la respuesta a la violenta campaña que en el exterior se realiza contra España.

CONCURSO PARA PREMIAR LA VIRTUD Y EL AMOR AL TRABAJO

Ha sido publicado el programa del Concurso de 1946 para los premios que anualmente dedica la Sociedad Económica Barcelonesa de Amigos del País, a la aplicación y alta cultura, amor filial, constancia y fidelidad en el trabajo, virtud del ahorro, otros actos de virtud, actos de salvamento, jornaleros imposibilitados para el trabajo y familiares de músico.

Para la presentación de instancias hay los plazos del 31 y del 30 de septiembre según los premios a que se aspire y el Cartel puede consultarse en las oficinas de la Corporación, calle de San Severo, núm. 5, principal.

BENDICION DEL LOCAL DE LA ASOCIACION DE PERITOS Y TECNICOS INDUSTRIALES

El próximo lunes, día 18, a las siete de la tarde, tendrá lugar la bendición del nuevo local social (Paseo de Gracia, 56) de la Delegación en Barcelona de la Asociación Nacional de Peritos y Técnicos Industriales, a cuyo acto han sido invitadas nuestras autoridades y representaciones técnico-industriales.

El general Moscardó ha salido para Madrid

Esta tarde, en avión, ha salido para la capital de España el teniente general don José Moscardó, jefe de la Casa Militar de S. E. el Generalísimo.

Durante la mañana ha recibido, en el Hotel Majestic, a numerosos amigos particulares, entre ellos al presidente de la Federación Catalana de Fútbol, don Agustín Pujol.

También le han cumplimentado los informadores militares de los periódicos barceloneses y agencias informativas, con los cuales ha departido muy amablemente, obsequiándoles con un aperitivo.

ADHESION AL JEFE DEL ESTADO

La Cámara Oficial de la Propiedad Urbana de la provincia de Barcelona ha cursado un expresivo telegrama al jefe de la Casa Civil de S. E. el Jefe del Estado, en nombre de toda la Corporación, para que haga llegar al Generalísimo y Caudillo de España la más férvida, entusiasta y sincera adhesión a su persona y Gobierno ante la campaña insidiosa que se realiza contra nuestro país.

Inauguración de Vía Radiar

Ha sido inaugurado el nuevo local de la Compañía de Radiocomunicación Vía Radiar, de la Sociedad Anónima Radio Argentina. Al acto ha asistido el administrador principal de Correos y Telégrafos en Barcelona, señor Pueyo, acompañado del señor Del Pozo. El director de la Vía Radiar nos ha explicado el funcionamiento de su servicio conectado con las sociedades del sistema telegráfico Mackay Radio and Telegraph Company, All America Cables and Radio Inc. Radio Internacional do Brasil, Comercial Cable, cubriendo las comunicaciones con el continente americano, Asia y Oceanía. El servicio montado permite una transmisión normal de cien palabras por minuto en lugar de las cinco en el mismo tiempo que se utiliza comunmente en los telegramas.

C. N-S.

SECCION SOCIAL DEL SINDICATO PROVINCIAL DE HOSTELERIA Y SIMILARES

Teniéndose referencias que son presentados en las empresas volantes de vacaciones que no van debidamente autorizados y legalizados por la Bolsa de Colocación de este Sindicato, se previene a todas las empresas en general, que no serán autorizados ni cumplimentados más volantes de vacaciones, que no vayan precedidos de una carta de reclamación de la empresa a favor de un determinado productor.

BOLSA DE BARCELONA

IMPRESION BURSATIL

La inevitable flexión después de varios días de alza ininterrumpida, se ha producido en la sesión de hoy, cesando tal tónica e iniciándose un reajuste de cambios, con tendencia a la baja, que compense en parte el exceso de valoración adquirido por las Acciones en días anteriores. Salvo contadas excepciones, como por ejemplo España Industrial, que han ganado cinco enteros, y Petrolillos, dos y medio, casi todos los valores han experimentado bajas que no sobrepasan en ningún caso los cinco enteros. Las Acciones de Hulleras Españolas siguen muy solicitadas, aunque se ha operado nueve puntos por debajo del cierre de ayer.

El corro de Obligaciones no ofrece más novedad que una mayor firmeza, apreciada en los títulos de la Catalana de Gas.

ACCIONES

FF. CC. Catalanes 5 %	164	—	1
Montserrat ... ...Ptas.	130	=	
Transversal	116	—	0'50
Tranvías Bna., ord. ...	137	=	
Iberduero...	251	—	3
Cooperativa	86	=	
Llobregat...	205	=	
Aguas Barcelona, ord.	277	+	1
Const. Naval, b.... ...	77	=	
Trasmediterránea... ...	195	+	1
Minas Rif ... ...Ptas.	311	—	1
Hullera Española... ...	256	—	9
Guindos ... ...Ptas.	365	—	5
Banco de España... ...	443	=	
B. E. Río Plata. Pts.	170	=	
Banco Exterior	209	+	1
B. H. Colonial, Ptas.	540	—	10
Crédito y Docks, Ptas.	168	=	
Alena, ord.	138	—	1
"Asland", ord.	287	—	2
"Asland", pref.	118	—	1
Cros, S. A.	435	—	1
Duro-Felguera	198	—	4
España Industrial... ...	585	+	5
E. Carburos met. ...	500	=	
E. Petróleos, port. ...	274	+	2'50
Fomento O. y C. ...	340	—	2
G. Azucarera, ord. ...	126	—	1
G. T. Filipinas	585	+	2
Industrias Agrícolas ...	425	—	5
Maquitrans ... ...Ptas.	620	—	5
Maquinista	121	=	
Salinera Cat., s. B ...	124	=	
"Sniace"	124	+	0'50
Telefónica, pref. 7 %	147	—	0'50
Telefónica, ords.	460	=	
Explosivos ... ...Ptas.	357	—	3
Urban. y Transp.... ...	170	—	2

OBLIGACIONES

F. C. Catalanes, nuevas	67'25	+	0'25
Transversal, estamp. ...	132'75		0'25
Barna. Tract. 1927 6 %	113	=	
Tranvías Bna. 1925 ...	111'75	+	0'75
Trasatlántica 1920-22	93	+	0'50
Cat. G., s. F 4 ½ %	101'50	+	0'50
Cat. Gas, s. G 6 %	104'25	+	0'75
Cat. Gas, bonos 6 %	103'25	=	
Chade 5 ½ %	119	=	
Chade, bonos ...Ptas.	802'50	+	7'50
Cooperativa	116'25	—	0'75
Energía E. 1941 5 %	111	—	0'25
P. F. Motrices, 1942...	104'50	=	
Unión Eléctrica	107'25	=	
Maquinista 6 %	108'50	=	
Telefónica 5 %	108'25	+	0'50

FONDOS PUBLICOS

Interior 4 %	92'75	+	0'10
Exterior 4 % 1933 ...	104'25	=	
Amort. 3 % 1928, A...	107'75	—	0'25
Amort. 3 % 1928, B...	105'50	=	
Amort. 4 % oct. 1945	105'65	—	0'10
Amort. 3 ½ % 1946	97'65	=	
Amort. 4 % nbre. 1945	103'85	—	0'05
Amort. 3 ½ % j. 1945	97'65	=	
Crédito Naval...	101	=	
Ayuntamiento Barna. ...	100'15	=	
Caja Emisiones	105'75	—	0'25
Hipotecario 4 %... ...	103	—	0'50
Hipotecario, s. A ...	108	+	0'25
Hipotecario, s. B ...	108'50	+	0'50
Hipotecario, libres 4 %	110'50	=	
Cto. Local, interprov.	104'35	—	0'15
Cto. local, lotes	103'75	=	

CAPITANIA GENERAL

VISITAS

Han cumplimentado a S. E. el capitán general: el general Ferrer, el coronel Negrete, don Gregorio Mirat y don Víctor Tarruella.

GOBIERNO CIVIL

VISITAS

Su excelencia el gobernador civil ha recibido hoy, entre otras, las siguientes visitas:

Don Juan Guitart Calva; don Luis de Olano; don Joaquín Sallarés Lloret; don Francisco de A. Mani, diputado ponente de Información y don Juan Rodríguez, inspector de Tribunales

GOBIERNO MILITAR

VISITAS

Han cumplimentado a S. E. el gobernador militar: el coronel De Peray y el teniente coronel De Juan.

PRESENTACIONES

Se servirán presentarse en este Negociado, con la máxima urgencia, los soldados que a continuación se detallan:

Batallón de Infantería Llerena número 25: Juan López Laures, Ricardo Martí Vidal, Alberto Mestre Menart, Valentín Espinalt Torres, Guillermo Miñarro Rodríguez, Daniel Gómez Pérez, Faustino Llull Cobertera, Jaime Martorell Rius, Juan Masana Juliá, Rafael Lobert Planas, Ignacio Martínez Ruiz y Marcos López Teruel.

Batallón Infantería La Cruzada número 27: Pedro J. Rodríguez Marcos

Grupo de Sanidad Militar de Baleares: Simón Cots Brunet, Juan Esquis Gurri, Joaquín Ibáñez Noria y Blas Fierro Marín.

AUDIENCIA PUBLICA

INSPECCION

En viaje de inspección ha llegado a esta ciudad el magistrado del Tribunal Supremo don Acacio Cherrin.

Congreso Catequístico Diocesano

PROPAGANDA PARA EL CONGRESO EN LAS SALAS DE CINEMAS

Han sido requeridas por la Dirección de Propaganda del Congreso, la mayoría de las empresas cinematográficas de la ciudad de Barcelona para colaborar en dicha propaganda; habiendo accedido con entusiasmo y generosidad todas ellas.

Esta semana empezará a anunciarse el Congreso, durante los intermedios de las sesiones cinematográficas en sesenta locales barceloneses, proyectándose en la pantalla «Jorgito», o sea el simpático niño que va a Catecismo, según el inspirado cartel de Morell, con una leyenda alusiva a la participación de los espectadores en el Congreso.

LA MAGNA VELADA CATEQUISTICA INFANTIL DEL PROXIMO CONGRESO

Bajo la dirección del Rvdo. padre Bona, S. J., se está preparando la velada catequística que tendrá lugar por la tarde del 4 de abril, cuarto día del Congreso. Esta velada que se prepara con tanto cuidado, presenta junto con el Pontifical del Estadio, la colaboración y la participación directa de los niños al Congreso. Será representado por centenares de niños inscritos en la Asociación de Cruzados de la Eucaristía y procedentes de numerosas catequesis y colegios, religiosos, oficiales y particulares.

Una nota conmovedora de la velada, será la representación de varias escenas catequísticas por cieguecitos y sordomudos, que con gran ilusión ofrecerán a los congresistas, su arte ingenuo. Otra nota destacada será el estreno, en Barcelona, de la representación notable de la pieza teatral hondamente educativa y apostólica «Inocencia o penitencia», de don Jerónimo Jiménez. El acto finalizará con el auto sacramental de María de Amezcua, titulado «Pedro Telonario». sta Evelada tendrá lugar en el teatro Coliseum de nuestra ciudad.

LA MEDALLA DEL CONGRESO

Se ha troquelado ya la medalla que ostentarán todos los congresistas. Es de metal duro y de color de plata oxidada y forma redonda y dimensión 7 centímetros de diámetro. En su anverso aparece el busto de Jesucristo adolescente con su diestra mano y el índice levantado en forma enseñante, con la leyenda en latín: «Yo soy el camino, la verdad y la vida.» El reverso está constituído por la tiara pontificia y las llaves de San Pedro, que cobijan el escudo heraldico de Pío XII con la simbólica paloma y el ramo de olivo. Rodean este bello dibujo las palabras «Congreso Catequístico Diocesano».

¿QUE TIENE UD. QUE HACER ESTOS DIAS?

Recuerde que...

Se pone en conocimiento de los señores farmacéuticos de Barcelona (capital y provincia), que se está efectuando el reparto de un vale, el cual, como de costumbre, será retirado de las Oficinas del Muy Ilustre Colegio Oficial de Farmacéuticos (Vía Layetana, 94), de 9 a 1 y de 3 a 6.

* * *

Se convoca concurso al objeto de seleccionar el mejor dibujo de orla que se presente destinado para la decoración de los títulos de maestro expedidos por el Patronato Local de Formación Profesional a los alumnos que han terminado sus estudios en la misma. Podrán tomar parte en dicho concurso los alumnos y ex alumnos, de acuerdo con las bases que figuran en el tablón de anuncios de la Escuela (calle Urgel, 187).

* * *

Todos los camaradas ex Combatientes inscritos en la Delegación Provincial se presentarán mañana para un asunto del máximo interés en sus respectivas Delegaciones de Distrito o en sus Oficinas (Paseo de Gracia, 38, primero).

* * *

La Real Academia de Ciencias y Artes de Barcelona anuncia un concurso para otorgar el premio fundado en 1871 a la memoria del doctor don Juan Agell y Torrents, consistente en 2,000 pesetas y destinado al autor del mejor trabajo que se presente relativo al estudio de alguna de las ramas de conocimientos objeto de la Sección 1.ª de la Academia, o sea, Matemáticas, Mecánica y Astronomía; y otro premio, también de 2,000 pesetas, para la Sección 2.ª, o sea, Física, Química y Electrotecnia. El plazo para la presentación de los trabajos terminará el 31 de diciembre del corriente año.

BOLETIN DEL TIEMPO

FACILITADO POR EL SERVICIO METEOROLOGICO NACIONAL

SITUACION GENERAL. — Las altas presiones del Atlántico se extienden hacia el SO. de la Península y NO. de Africa. La zona de bajas presiones del golfo de Vizcaya se ha desplazado hacia el Continente. Durante la noche ha llovido en la vertiente cantábrica y atlántica, y cuencas del Ebro y Duero, correspondiendo la mayor intensidad de 12 litros por metro cuadrado a Asturias. En toda la Península, el cielo está casi cubierto, excepto en Extremadura y litoral de Levante y Baleares, donde la nubosidad es escasa. Los vientos son de regular intensidad en el Norte y débiles y moderados en el Centro y Sur.

ESTADO DEL TIEMPO EN CATALUÑA. — Ha llovido con alguna intensidad en Gerona (7 litros por metro cuadrado), y en cantidad más escasa en la cuenca del Noguera y Bajo Segre. Se observa, en general, escasa nubosidad estando el cielo despejado o casi despejado en toda la provincia de Lérida.

PREVISION DEL TIEMPO PARA ESTA TARDE Y NOCHE. — Precipitaciones en forma de chubascos, en Cantabria y cuenca del Duero y Baleares. Nubosidad variable en el resto de la Península.

EN CATALUÑA: Algunos chubascos en los Pirineos. Cielo con nubes bajas, en cantidad variable, en el resto de la región.

AVANCE DE PREVISION PARA MAÑANA. — Tendencia a estabilizarse el tiempo y disminución de la nubosidad.

DATOS DE BARCELONA A LAS 12 HORAS DE HOY. — Presión atmosférica al nivel del mar, 751.6 mm. subiendo. Temperatura del aire, 13,0º. Humedad, 57 por 100. Cielo, 4,10 cubierto. Viento, Sur 4 kms. por hora.

DATOS DE 24 HORAS. — Temperatura máxima de ayer, 14,8º a las 13 horas. Temperatura mínima de hoy: 6,4º a las 6.30 horas. Insolación de ayer, 5 horas 6 minutos. Recorrido del viento 246 kms. Intensidad máxima del viento, 58 kms. por hora del SO., a las 18 horas 8 minutos

NECROLOGICA

Víctima de penosa enfermedad ha fallecido en esta ciudad la virtuosa señora doña Soledad Pérez García, viuda de López.

El acto del entierro, que tuvo lugar ayer tarde, constituyó una imponente manifestación de duelo, dada las grandes simpatías con que contaba la finada en nuestra ciudad.

A sus hijas doña Patrocinio y doña Carmen, así como a sus hijos políticos don José Canes y don Agustín Pulido, testimoniamos nuestra más sincera condolencia.

La campaña contra los precios abusivos

Nuevas sanciones impuestas por la Fiscalía de Tasas

Sanciones impuestas por la Fiscalía Provincial de Tasas de Barcelona por infracciones en materia de subsistencias:

Multa de 100.000 pesetas y cierre por tres meses, substituible por beneficios, a la Casa Comercial Portell, S. A. (Paseo de Colón, 8), por venta de carbón a precios abusivos.

Multa de 50.000 pesetas a la casa Coromina Industrial (Porvenir, 115), por venta de carbón a precios abusivos.

Multa de 10.000 pesetas, decomiso de 18 kilogramos de merluza; 10, de salmonetes, y tres, de lenguado, y cierre por tres meses, a José Sánchez Angela (puesto 224 del mercado de la Concepción), por ocultación de pescado.

Multa de 5.000 pesetas, decomiso de 3.000 kilogramos de trigo y prohibición de ejercer el comercio por tres meses a Antonio Heras Ortega, de Suria, por compra a precios abusivos y tráfico ilegal de trigo.

Multa de 4.000 pesetas y decomiso de 42 kilogramos de harina a Antonio Hereu Estragués (Villarroel, 178), por elaboración ilegal de bollería.

Multa de 3.500 pesetas a Carmen Baqué Jové, viuda Coronado (Igualdad, 369), por elaboración ilegal de jabón.

Multa de 3.000 pesetas y cierre por tres meses, substituible por beneficios, a Miguel Pineda Cendra (Buenavista, 28), por falta de peso en el pan de racionamiento.

Multa de 2.500 pesetas, decomiso de siete kilogramos de café; 209, de jabón, y 2'700, de sopa, y cierre por tres meses, substituible por beneficios, a Bartolomé Mas Simó (Aumana, 10), por compraventa de artículos intervenidos a precios abusivos.

Multa de 2.500 pesetas, decomiso de género, y cierre por tres meses, substituible por beneficios, a Juan Termes Segura (Calco Sotelo, 83, Hospitalet), por venta de pan a precios abusivos. La misma multa y decomiso de Género a Pedro Prados Núñez (Escocia, 61), por elaboración ilegal de chocolate. La misma multa y cierre por tres meses, substituible por beneficios, a Concepción Tarrés Regada (Muntaner, 80), por falta de peso en el pan de racionamiento.

Multa de 2.500 pesetas a Juan Osua Esteba (Bar Roxy, Plaza Lesseps, 4), por servicio ilegal de tapas, y a Juan Torné Bertrán, de Igualada, por venta de pastas elaboradas con harina de trigo.

Multa de 2.000 pesetas, decomiso de 10 kilogramos de tomates y cierre por tres meses, substituible por beneficios, a Magdalena Tolrá Solá (Paseo Maragall, 213), por venta de tomates a p. a. Multa de 2.000 pesetas, decomiso de 500 kilogramos de harina de trigo y prohibición de ejercer el comercio por tres meses a José Escribano Bertrán, de Villafranca del Panadés, por transporte ilegal de harina. Multa de 2.000 pesetas, decomiso de 410 kilogramos de harina de trigo y 1.415 kilogramos de maíz a Teresa Bacardit Anguera, de Tarrasa, por transporte ilegal de dichas mercancías. Multa de 2.000 pesetas a Francisco Salvat Berens (Aviñó, 56), por servir pan sin cupón.

Multa de 1.500 pesetas, decomiso de 9'625 kilogramos de pan y cierre por tres meses, substituible por beneficios, a Jaime Sanuy Farré (Sepúlveda, 36), por elaboración ilegal de pan. Multa de 1.500 pesetas, decomiso de 300 kilogramos de judías y prohibición de ejercer el comercio por tres meses a Juan Bartoli Font, de Santa Perpetua de la Moguda, por transporte ilegal de judías. Multa de 1.500 pesetas, decomiso de ocho barras de pan, seis kilogramos de arroz, 18 paquetes de tabaco y 70 puros a Victoriano Montius (Bar Frontón, Wad-Ras, 187), por venta de pan y tabaco a precios abusivos. Multa de 1.500 pesetas y cierre por tres meses, substituible por beneficios, a Dolores Serra (Consejo de Ciento, 185), por tenencia ilegal de harina.

Multa de 1.000 pesetas, decomiso de género y cierre por tres meses a Pedro Madroñal Riera (puesto 127 del mercado de la Barceloneta) y a Francisco Cadena Castells (puesto 418 y 418 bis del mercado de San Antonio), por ocultación y venta de carne a precios abusivos. Multa de 1.000 pesetas, decomiso de género y cierre por tres meses a María Piqué Aliaga (Travesera, 179); a Jacinto Medina Espigo (Joaquín Costa, 9); a Rosa Casas Díaz (Castellón de la Plana, 3); a Lorenzo Vilaseca Jorba (Sans, 176); a Tomás Soler Pérez (Mallorca, 156), y a Fabián Fortuño Insa (Párroco Triadó, 74), por venta de tomates a precios abusivos.

Multa de 1.000 pesetas y prohibición de ejercer el comercio durante tres meses a Segismundo Serra Puigdesens, de Vich, por transporte ilegal de avena, con decomiso de 210 kilogramos de la misma; a Lorenzo Maresma Genís (Balboa, 3), por transporte ilegal de aceite, con decomiso de 188 kilogramos de dicho producto; a José Alejo Sánchez (E. Maristany, 17, San Andrés), por transporte ilegal de café, con decomiso de 6'5 kilogramos del mismo, y a Rosa Campos Ramírez (Cirés, 18), por transporte ilegal de leche condensada, con decomiso de 28 potes de leche.

Multa de 1.000 pesetas a Antonia Munar Lladó (Badal, 129), por transporte ilegal de pasta de sopa, con decomiso de 21 kilogramos de dicha mercancía; a Antonia Pavía Blanich (Cerdeña, 325), por compra de judías a precios abusivos, con decomiso de 20 kilogramos de dicho artículo; a José Solá Famadas (Daguería, 12), por compraventa de carbón a precios abusivos, con decomiso de 800 kilogramoms del mismo, y a Juan Romeu Guarro (Avenida de José Antonio, 429), por venta de lentejas y jabón a precios abusivos, con decomiso de 20 kilogramos de lentejas y 100 pastillas de jabón.

Multa de 1.000 pesetas y cierre por tres meses a María Font Montilleó (puesto 853 del mercado de San José), por venta de pescado a precios abusivos. Multa de 1.000 pesetas y prohibición de ejercer el comercio por tres meses a Josefa Martínez Torras (Cera, 36), por venta de pan a precios abusivos; a Gerardo Circuns Costa, de Cásserras, por tráfico ilegal de trigo, y a José Escolá Colillas, de Navás, por tráfico ilegal de trigo.

Multa de 1.000 pesetas a Manuel Alcañiz Aguilar (puesto 203 del mercado de la Barceloneta), por venta de artículos alimenticios a precios abusivos; a Encarnación Coll Montoliu (Ercilla, 12), por transporte ilegal de pan, y a Casimiro Mir Baqués, de Puigdalba, por transporte ilegal de harina.

Multa de 1.000 pesetas a Blas Vilacañas Torres (Cirés, 11); a Bernardino Ruiz Garosa (Wellington, 20); a Juan Jové Solans (Roger de Flor, 89), por compraventa de carbón a precios abusivos. Multa de 1.000 pesetas a Daniel Minguell Vidal (Sugrañes, 50); a Rosa Camí Donadeu (Giral Pellicer, 18); a Juan Rosich Valls (Parcerisas, 18); a Francisco Guardia Guardia (puesto 719 del mercado de San José), y a Andrés Arpí Padrós (puesto 1.353 del mercado de San José), por no exhibir el correspondiente cartel de precios.

DELEGACION PROVINCIAL DE TRABAJO

REGISTRO DE INMUEBLES ACOGIDOS A LA LEY DE PARO DE 25 DE JUNIO DE 1935

Se advierte a todos los propietarios de fincas urbanas de esta provincia acogidas a los beneficios de la citada ley, que en el "Boletín Oficial de la Provincia" de fecha 12 del actual, se publica un anuncio de la Junta Provincial de Paro en el que se les requiere para que en el término de quince días presenten por duplicado en esta Delegación (Avenida del Generalísimo, 403), una declaración jurada con los siguientes detalles:

Primero. Nombre de la persona o entidad propietaria de la finca.

Segundo. Población, calle y número donde se halla situada la finca.

Tercero. Viviendas que la integran y habitaciones de cada una.

Cuarto. Locales destinados a usos distintos de la vivienda.

Quinto. Fecha en que fué reconocida la exención tributaria y, en su defecto, de la solicitud interesándola.

La falta de presentación de esta declaración jurada, será sancionada con arreglo a lo dispuesto en el artículo quinto de la ley de 10 de noviembre de 1942, sin perjuicio de las demás responsabilidades de orden fiscal que puedan imponerse.

INFORMACION ESCOLAR

I ASAMBLEA DE GRADUADOS

En la I Asamblea de titulados universitarios se han estudiado ampliamente todos los problemas relacionados con la Milicia Universitaria. El general Alvarez Serrano hizo un documentado resumen de las proposiciones discutidas y de las conclusiones.

Bajo la presidencia del jefe nacional del S. E. U., señor Valcárcel, se desarrolló la ponencia general «El numerus clausus», y el ingreso por Facultad. En la cuarta reunión se ha tratado de «Unificación profesional de los doctores y licenciados en Ciencias Químicas en las distintas ramas sindicales».

Sobre Medicina se ha desarrollado la ponencia «El seguro obligatorio de enfermedad».

La Sección de Filosofía y Letras trató de los problemas de las oposiciones a Institutos y de la Enseñanza Media no oficial, propugnando por una reforma eficaz.

CONCURSO GENERAL DE TRASLADOS DEL MAGISTERIO PRIMARIO

Por telegrama circular de la Dirección General de Enseñanza Primaria a las Secciones, que pues no coinciden los plazos de solicitudes de maestro y maestra, y los consortes habían de presentar declaración de que el otro no tomaba parte en ninguno de los turnos, deberá, el que solicite, hacerlo constar así en su instancia. Los que renunciaron en el concurso anterior solamente podrán tomar parte en el actual por el turno de consortes.

INSPECCION DE ENSEÑANZA PRIMARIA

Próximamente será firmada por el excelentísimo señor ministro de Educación Nacional la resolución del concurso general de traslados voluntarios de los titulares del Cuerpo de la Inspección de Enseñanza Primaria.

UNIVERSIDADES

El Ministerio de Educación deroga la R. O. de 10 de febrero de 1925 referente a la provisión de cátedras, con miras a la redacción del nuevo Reglamento de oposiciones a las mismas.

CONSULTORIO

T. — Este caso es claro: trasladado por sanción, sucesivamente, a tres Escuelas, se le acumulan a la última los servicios prestados en las otras dos, a efectos del concurso en trámite.

Boda de Oro de la quinta promoción de Infantería

La V promoción de la Academia de Infantería tiene el proyecto de celebrar solemnemente el 21 de diciembre de este año el L aniversario de su entrada en la vida militar; y con el fin de conocer la situación actual de todos los compañeros de dicha promoción para tenerles al corriente del indicado proyecto, la Comisión organizadora les ruega envíen cuanto antes nota de su residencia a la siguiente dirección: V Promoción. — Hotel Capitol, Madrid.

Cumple ahora medio siglo

Día 14 de marzo de 1896

BARCELONA. En la comedia de magia "Urganda, la desconocida" que se presenta en el teatro Novedades, ha sido incluído recientemente una nueva apoteosis que, sin ofrecer un cuadro muy notable de escenografía, produce muy buen efecto en el público.

NUEVA YORK. — Después de infinitos obstáculos y dilaciones y creerse que no se verificaría el pugilato por apuesta entre los dos famosos luchadores Robert Fitzsimmons y Peter Maher, verificóse éste casi de incógnito en un lugar perdido de la frontera mejicana frente a Lagtry, Texas, al otro lado de Río Grande. Una ley prohibe esta clase de espectáculos y aunque las autoridades mejicanas se oponían también a este combate, les fué imposible vigilar la extensa frontera y lugar en que iba a celebrarse, pues hasta para los mismos excursionistas era un secreto. El combate, presenciado por unas doscientas personas, terminó bien pronto, ya que Fitzsimmons abatió a su contrincante de un golpe en la barba a poco más de un minuto de comenzada la lucha.

ABASTECIMIENTOS

REPARTO DE AZUCAR A LOS INDUSTRIALES CONFITEROS - PASTELEROS, CHURREROS, FABRICANTES DE CARAMELOS, FABRICANTES DE BOMBONES, FABRICANTES DE PRODUCTOS EFERVESCENTES, FABRICANTES DE BARQUILLOS Y DE HELADOS Y HORCHATAS

Habiéndose ordenado un reparto de azúcar para los industriales más arriba citados, los beneficiarios retirarán las cantidades que, con arreglo a los porcentajes que se señalan, les corresponden, a partir de mañana, día 15, y de los almacenes que se indican:

Confiteros-pasteleros de la capital (25 por 100 de sus cupos mensuales), contra entrega del vale número 5 de la cartilla de racionamiento industrial. Azúcar blanquilla.

Almacén: Compañía de Industrias Agrícolas, S. A., Fusina, 9.

Confiteros pasteleros de la provincia (25 por 100 de sus cupos mensuales), contra entrega del vale número 5 de la cartilla de racionamiento industrial. Azúcar blanquilla.

Almacén: Plandiura y Carrera, S. A. Riberas, 6.

Churreros de la capital y provincia (25 por 100 de sus cupos mensuales), contra entrega del vale número 5 de la cartilla de racionamiento industrial. Azúcar blanquilla.

Almacén: Rognoni, Uyá e Isern, Comercio, 21.

Fabricantes de bombones (50 por 100 de sus cupos mensuales), contra entrega del vale número 1 de la cartilla de racionamiento industrial. Azúcar blanquilla. Cartilla número 312.

Almacén: Rognoni, Uya e Isern, Comercio, 21.

Fabricantes de productos efervescentes (50 por 100 de sus cupos mensuales), contra entrega del vale número 4 de la cartilla de racionamiento industrial. Azúcar blanquilla.

Almacén: Rognoni, Uyá e Isern, Comercio, 21.

Fabricantes de barquillos (50 por 100 de sus cupos mensuales), contra entrega del vale número 4 de la cartilla de racionamiento industrial. Azúcar blanquilla.

Almacén: Roussel, S. A., Cerdeña, número 230.

Fabricantes de helados y horchates (25 por 100 de sus cupos mensuales), contra entrega del vale número 3 de la cartilla de racionamiento industrial Azúcar blanquilla.

Almacén: Francisco Rosell, Princesa, número 18.

Fabricantes de caramelos P. I. (50 por 100 de sus cupos mensuales), contra entrega del vale número 3 de la cartilla de racionamiento industrial. Azúcar blanquilla.

Almacén: La Compañía de Alcoholes, S. A., Avenida Marqués de Argentera, 17.

El precio del azúcar de este reparto es el de 4'644 pesetas kilo, y el plazo para su retirada caducará el día 18 inclusive.

EN LA ESCUELA DE ALTOS ESTUDIOS MERCANTILES

Esta mañana, a las once, se ha celebrado en la Escuela de Altos Estudios Mercantiles el acto de la toma de posesión del director, recientemente nombrado por el señor ministro de Educación Nacional, el catedrático del Centro, don Pedro Gual Villalbí.

En el momento de la firma del acta, el director saliente, doctor don Ricardo Espejo de Hinojosa, y el señor Gual pronunciaron algunas palabras de salutación, el primero, y de ofrecimiento el segundo, saludando también al personal docente reunido para tal efecto.

También tomaron posesión de la vicedirección, don Luis Lloréns Ebrat; de la secretaría, don Luis Pérez Pardo; de la vicesecretaría, don Pedro Lluch Capdevila, y de la Intervención, don Joaquín Carceller Berriz, todos ellos profesores del Centro.

¡OPOSITORES!

Para las numerosas plazas convocadas en los Cuerpos que indicamos a continuación, os recomendamos los Programas oficiales y las inmejorables «Ediciones» del INSTITUTO EDITORIAL REUS. He aquí las oposiciones anunciadas: 234 plazas para Policía, con 5.500 pesetas y gratificaciones fijas, 25 para Inspectores de Trabajo, con 9.600 pesetas; 60 para subinspectores de Trabajo, con 7.200, 100 para Judicaturas con 15.000, 11 para Inspectores del Trigo, con 9.600 y gratificaciones, 124 para Telefonistas, con 4.700, pagas extraordinarias y pluses, 42 para oficiales y auxiliares de Colonización, con 6.000 y 4.000 pesetas, más el 80 por 100. Próximas convocatorias: Médicos forenses, Médicos de Asistencia Pública Domiciliaria, Médicos de baños, Notarias, Secretarías de Ayuntamientos y Ayudantes de Telecomunicación. Solicite prospecto con detalles de la oposición que interese al

INSTITUTO EDITORIAL «REUS»

Preciados, 23 y 6 y Puerta del Sol, 12 - MADRID

ANUNCIOS ECONOMICOS

Teléfonos de LA PRENSA

La Prensa

"El pacto de Méjico"

LA Prensa nacional, siguiendo el ejemplo de nuestro colega "Arriba" de Madrid, reproduce hoy el contenido del llamado "pacto de Méjico", programa de acción que se han trazado, firmado y jurado varios desterrados rojos, cabecillas de sus respectivos partidos, con la intención de someter la vida española a su articulado en el caso, muy hipotético, claro está, y aún diríamos que pertenece puramente al orden metafísico, de que vuelvan a detentar el Poder en España.

Tenemos que reconocer que de cuantos programas políticos hemos conocido en nuestra vida este es el más peregrino. ¡Bonita manera de hacer proselitos ésta, y sednos perdonada la ironía! Por de pronto se estipula que veintidós millones de españoles, aproximadamente, irán a dar con sus huesos en la cárcel, pendientes del veredicto de unos Tribunales Populares que se formarán si es que se encuentra algún ciudadano español que, para esas fechas, no esté procesado todavía por ayuda al movimiento "nazifascista". Por fortuna han encontrado este vocablo para espantar a los buenos burgueses de las democracias honradas, y es extraño que la ágil mentalidad literaria de estos cabecillas, no haya encontrado un nombre más sonoro todavía para el régimen actual de nuestra Patria, por ejemplo el de "nacifascismo-totalitario-antidemocrático-tiránico", lo cual sin duda sería de un gran efecto para la galería, toda vez que tan alejado está de la verdad como el humilde de "nazifascismo" que han empleado. De momento se conformarán con arremeter contra la Iglesia, quedándose con todos los bienes que aparezcan, —y seguramente también con las ruinas de los templos que quemaron antes de huir—, cosa que harán con gran diligencia, después de fusilar por traidores a todas las jerarquías eclesiásticas, incluso a las que fusilaron ya, sin esperar a que tomasen partido, a las dos horas de estallada la guerra civil. Realizada esta eficaz acción; —que por lo visto es la medida que devolverá la felicidad al pueblo—, arremetrán en seguida contra el Ejército. Nada de paños calientes. De momento, todo el Ejército a la cárcel, desde el primer general al último soldado. Luego, irán saliendo según convenga, y a medida que vayan demostrando que no han tenido arte ni parte, ni han dicho palabra, ni han asentido, ni han comido siquiera del pan comprado por el Estado español en otros países. Desde luego, los que tengan ascmo de culpabilidad, correrán la suerte de las jerarquías eclesiásticas. Pero no se crea que los comerciantes, industriales u otras personas civiles van a irse de rositas. Eso sería contemporizar. Y a este efecto señala el "pacto", algo así como un catálogo de motivos de culpabilidad, que por cierto hila bastante delgado. Pues no es culpable de "nazifascismo" sólo el que haya colaborado activamente en él, sino asimismo los que se hagan reos de esta colaboración indirectamente, es más, basta su asentimiento. Mejor aún... ¡su no manifestada disconformidad! De este modo se asegura el traslado de las grandes poblaciones urbanas y rurales a los campos de concentración, donde meditarán las altas virtudes y la felicidad perdida al barrer de la Patria, años atrás, a los promotores de la revolución comunista.

Si los españoles, de espíritu libre y mentalidad occidental, tienen bastante horror a la nacionalización y estatificación de los servicios y empresas, de los bienes y de las riquezas, aquí se les da gusto a satisfacción, pues entre lo que será nacionalizado y lo que será repartido y, naturalmente, controlado por diversos comités que al efecto se nombrara, seguramente no quedarán un alfiler para quien guste poseerlo privadamente. La libertad política también estará de enhorabuena, porque se dará un partido —muy semejante por cierto al que fundó Hitler en Alemania—, al que deberán pertenecer "forzosamente" todos los servidores del Estado español. Lógicamente, y teniendo en cuenta lo placentero que es poseer un cargo del Estado, el que no se inscriba en ese partido será tonto y, desde luego, un sospechoso "nazifascista".

En los negocios exteriores el "pacto" es también muy oportuno e ingenioso. Una alianza defensiva y ofensiva, para sumarnos en manada a todas sus aventuras militares, con Francia, —a la que el pueblo español profesa tanto cariño actualmente, por su conducta tierna y desinteresada hacia nosotros—, y otra alianza de las mismas características con la U. R. S. S., que nos sirva, por ejemplo, para ir en vanguardia a conquistar para Moscú, dejando enterradas allá no más de cinco divisiones de jóvenes españoles, los petróleos del Irán. En seguida, hostilidad directa con Portugal, intromisión en sus asuntos internos y largar un sonoro puntapié a la Gran Bretaña y a Norteamérica, creando el bloque de naciones democráticas con los países filocomunistas para ofrecer "la mayor resistencia al imperialismo capitalista de cualquier otra nación, etcétera". Finalmente, ya que ocupados en estos negocios no será posible acelerar la construcción de pantanos y carreteras ni vigilar el aumento del nivel de vida de los trabajadores, por falta material de tiempo, los firmantes se pondrán a construir activamente, —no ellos, claro está—, dos grandes monumentos en el Cerro de los Angeles, uno a Stalin y otro a Cárdenas, que les han permitido reunirse para acordar este originalísimo tratado.

Pacto, en fin, el de Méjico, destinado todo él por sus puntos y artículos a desentrañar a los pocos españoles que no han visto claro todavía, a robustecer la política de integridad y soberanía del Estado español y a demostrar de una vez a las cancillerías no-comunistas lo que pueden esperar de los desterrados a quienes la nación española expulsó una vez por la fuerza de las armas, con carácter irrevocable.

Decreto estableciendo la fabricación de rodamiento de bolas y rodillos en España

Se encomienda al Instituto Nacional de Industria

MADRID, 14. — El "Boletín Oficial del Estado" publica, entre otras, las siguientes disposiciones:

PRESIDENCIA DEL GOBIERNO. — Decreto referente a establecimiento por el Instituto Nacional de Industria de una industria de fabricación de rodamientos de bolas y rodillos.

En los términos previstos en los artículos primero, segundo y los demás de aplicación de la Ley de 25 de septiembre de 1941, se encomienda al Instituto Nacional de Industria, la creación de una empresa mixta para la fabricación de rodamientos de bolas y rodillos, el número y tipos que vengan a satisfacer la parte más importante de nuestro normal consumo, y la correspondiente a las necesidades vitales en caso necesario.

INDUSTRIA Y COMERCIO. — Decreto por el que se autoriza a título circunstancial y transitorio, y sin que ello suponga modificación de los derechos establecidos en la partida 1339 de los vigentes aranceles de Aduanas, la importación de cebada con derechos reducidos de cinco pesetas oro por cien kilos, en cantidad no superior a ciento cincuenta mil toneladas, desde primero de enero hasta treinta y uno de diciembre del año actual; importaciones que habrán de realizarse por el Servicio Nacional del Trigo, o por la Comisaría General de Abastecimientos y Transportes, según las circunstancias lo exijan.

Las importaciones de cebada que pudieran realizarse fuera del plazo o de la cantidad que quedan indicados, estarán sometidas a los derechos y régimen arancelario de importación general.

ADMINISTRACION CENTRAL. — PRESIDENCIA DEL GOBIERNO. — DIRECCION GENERAL DE MARRUECOS Y COLONIAS. — Disponiendo el canje de obligaciones del ferrocarril de Tánger a Fez. A partir del día 11 de los corrientes, se admitirán en esta Dirección General de Marruecos y Colonias, para su canje, las obligaciones españolas del ferrocarril de Tánger a Fez, conforme a lo dispuesto en la Orden de la Presidencia del Gobierno de fecha 23 de julio de 1945.—Cifra.

Fuerte temporal de viento en la región de Almería

Al derrumbarse una techumbre, perecieron tres personas y resultaron heridas otras tres

ALMERIA, 14. — Se ha desencadenado un fuerte temporal de viento sobre la región.

En la barriada de Alcaudique, del pueblo de Berja, se derrumbó la techumbre de una casa y quedaron sepultados entre los escombros Isabel Robles, que resultó muerta, así como sus hijos, un niño de dos años y una joven de diecisiete.

El marido, Pedro Manrubia, y otros dos hijos del matrimonio, de ocho y diez años, sufren heridas, el primero leves, y los otros dos de consideración.

El Ayuntamiento de Berja ha ofrecido su apoyo económico a la familia ya que el infortunado esposo es guardia municipal. — Cifra.

Extensión de la prórroga concedida a los créditos hipotecarios

SE APLICARA TAMBIEN A LOS CREDITOS A PLAZOS Y A LOS AMORTIZABLES

Texto de la Orden del Ministerio de Justicia

MADRID, 14. — **El «Boletín Oficial del Estado» publica una orden del Ministerio de Justicia, por la que se hace extensiva la prórroga concedida a los créditos hipotecarios por el artículo segundo del decreto ley de primero de marzo de 1946, a los créditos plazos.**

El decreto ley de primero del actual, con la finalidad de aliviar los perjuicios causados por accidentes meteorológicos a la cosecha de naranja en determinadas áreas geográficas de las provincias de Castellón, Valencia y Murcia concedió entre otros beneficios la prórroga por un año para el pago de los créditos hipotecarios cuyo vencimiento tenga lugar en el corriente año y que afecten a fincas destinadas al cultivo del naranjo en las aludidas zonas; y, en su artículo tercero, preceptuó que los propietarios a quienes alcancen tales beneficios harán valer sus derechos en la forma que se establezca en las órdenes que con este objeto se dicten por los Ministerios respectivos.

En su virtud, cumpliendo lo prevenido, este Ministerio se ha servido disponer:

Artículo 1.º La prórroga por un año de los créditos hipotecarios concedida por el art. 2.º del Decreto-ley de 1.º del actual, se aplicará, no sólo a los créditos hipotecarios, que deben reintegrarse de una sola vez, sino también a los créditos a plazos y a los amortizables, siempre que los pagos totales o parciales, se exijan en el presente año.

Art. 2.º La prórroga comprenderá también los intereses que devenguen los referidos créditos en el año en curso.

Art. 3.º Si se tratare de un crédito que debiera pagarse totalmente en el año 1946, el deudor no estará obligado a satisfacer el capital y los intereses correspondientes a este año, sino desde el día en que se cumpla un año a partir de la fecha del vencimiento del crédito.

Art. 4.º Por analogía con lo establecido en el art. 1.º del citado Decreto-ley, se distribuirán por quintas partes en las anualidades de 1945 a 1951, ambas inclusive, el importe de los intereses correspondientes al año 1946, y, en su caso, de los plazos que debiera hacerse efectivos con o sin amortización, durante el mismo año, siempre que el término estipulado para el completo reintegro de la hipoteca exceda de un quinquenio.

Si este plazo fuere de menor duración, las cantidades cuyo pago se prorroguen en virtud de lo dispuesto en el repetido decreto-ley, se distribuirá por partes iguales entre el expresado número de anualidades que medien hasta el transcurso del expresado plazo.

Artículo 5.º En los casos de ampliación de hipoteca por razón de intereses previstos en los artículos 114 y siguientes de la Ley Hipotecaria se adicionarán los del año 1946 a los que aseguren en perjuicio de tercero.

Artículo 3.º Para hacer constar la prórroga en los Registros de la Propiedad podrán los titulares de las fincas gravadas dirigir instancia a los registradores, quienes, si la petición se ajustase a las normas contenidas en el decreto-ley, extenderán notas acreditativas de la prórroga al margen de las inscripciones de hipoteca.

Cuando en la descripción de la finca en el Registro no constare que la misma se halla destinada al cultivo del naranjo, deberá demostrarse este extremo con un certificado del Servicio Agronómico de la provincia, del Catastro o de la Alcaldía del Municipio en que radique el inmueble.

Art. 7.º Las indicadas notas marginales se cancelarán al mismo tiempo que las respectivas inscripciones hipotecarias.

Sin embargo, podrán ser canceladas antes si el deudor lo solicitare, acompañando escritura, en la que el acreedor afirme que ha percibido las cantidades por intereses y, en su caso, por reintegro total o parcial del crédito determinadas en los artículos tercero y cuarto.

Art. 8.º Contra la negativa de los registradores a acceder a las peticiones basadas en esta orden, podrán los interesados interponer recurso gubernativo.

Art. 9.º Se faculta a la Dirección General de Registros, y Notariado, para dictar, si fuere necesario, las reglas aclaratorias o complementarias de la presente orden. — Cifra.

El nuevo ministro de Uruguay llega a Madrid

MADRID, 14. — Ha llegado el nuevo Encargado de Negocios del Uruguay, don Hermes Basualdo Bustos, a quien acompaña su familia.

Dentro de breves días presentará sus cartas credenciales. — Cifra.

Stalin replica furiosamente al discurso de Churchill

(Viene de la primera página)

ra la guerra y sus palabras una llamada para la guerra contra la Unión Soviética. También está perfectamente claro que lo expuesto por el señor Churchill es incompatible con el Tratado de alianza en vigor entre la Gran Bretaña y la Unión Soviética.

Es cierto que el señor Churchill, con objeto de confundir a sus lectores, dice de pasada que la duración del Tratado de mutua ayuda y de cooperación entre los dos países debería ser fácilmente ampliado hasta los cincuenta años. Pero, ¿cómo se puede reconciliar tal manifestación del señor Churchill con su exposición de la necesidad de una guerra contra la Unión Soviética?

Está claro que estas dos cuestiones no pueden ser compatibles. Si el señor Churchill, al pedir la guerra contra la Unión Soviética, continúa considerando posible ampliar la duración del Tratado anglosoviético, hasta los cincuenta años, es que entonces está considerado este Tratado como un papel mojado, vacío, para ser empleado solamente como pantalla y disfraz de su formación antisoviética. Por esto no puede ser tomada en serio la declaración de los amigos del señor Churchill en la Gran Bretaña sobre la ampliación de la vigencia del Tratado anglosoviético hasta los cincuenta años o más. El problema de la vigencia del Tratado no tiene sentido si una de las partes contratantes lo viola y lo convierte en un papel vacío.

—¿Cómo valora usted aquella parte del discurso de Churchill en la que ataca al régimen democrático de los países europeos que son nuestros vecinos y en cuyas palabras él critica las relaciones mutuas de buena vecindad que se han establecido entre dichos países y la Unión Soviética?

Churchill difama a Moscú y a los países vecinos de Rusia

—Esta parte del discurso del señor Churchill es una mezcla de los elementos del libelo con los elementos de la rudeza y con la falta de tacto. Churchill sostiene que Varsovia, Berlín, Praga, Viena, Budapest, Belgrado, Bucarest y Sofía, estas célebres ciudades y las poblaciones de aquellas zonas que están dentro de la esfera soviética, están sujetas a la influencia de Rusia y a un control progresivo de Moscú. El señor Churchill califica esto como "tendencias expansionistas sin límites de la Unión Soviética". No preciso hacer un esfuerzo especial para demostrar que el señor Churchill, con rudeza y sin decoro, difama, no sólo a Moscú, sino también a las naciones expresadas y que son vecinas de Rusia.

En primer lugar, es completamente absurdo hablar del control exclusivo de la Unión Soviética en Viena y Berlín, donde existen Consejos aliados de control con representantes de las cuatro Potencias, donde la Unión Soviética sólo tiene una cuarta parte de los votos. Lo que sucede algunas veces es que hay personas que no pueden contenerse y lanzan un libelo, pero es que estas personas deberían saber que hay un límite. En segundo lugar, no se puede olvidar el siguiente hecho: Los alemanes pudieron llevar a cabo la invasión a través de estos países debido a que estas naciones tenían Gobiernos contrarios a la Unión Soviética. Como resultado de la invasión alemana, la Unión Soviética ha perdido con carácter irrevocable, e irreparable, librando batallas con los alemanes y también durante la ocupación alemana y por medio de la expulsión de los ciudadanos soviéticos de tierras alemanas y con los trabajadores rusos forzados, algo así como siete millones de personas. En otras palabras, la Unión Soviética ha perdido muchísima más gente que la Gran Bretaña, muchísima más gente que la Gran Bretaña y los Estados Unidos hayan podido perder en conjunto. Puede ser que en algunos círculos se esté tratando de olvidar estos sacrificios del pueblo soviético, el cual aseguró la liberación de Europa del yugo hitlerista. Pero la Unión Soviética no puede olvidar a los que cayeron y, por consiguiente, nos podemos preguntar:

¿Puede sorprender el hecho de que la Unión Soviética en su deseo de asegurar su seguridad para el futuro trate de conseguir que esos países tengan Gobiernos, cuyas relaciones con la Unión Soviética sean leales?

¿Cómo puede uno, sin perder su raciocinio, calificar estas aspiraciones pacíficas de la Unión Soviética como tendencias expansionistas de nuestro Gobierno?

El señor Churchill sostiene además que el Gobierno polaco que se encuentra bajo el señorío ruso ha sido obligado a realizar una expoliación criminal e injusta de Alemania. En este pasaje del discurso cada una de las palabras pronunciadas es de gran rudeza y de una difamación ofensiva. La Polonia democrática contemporánea es conducida por hombres sobresalientes. Estos hombres han demostrado con hechos que saben cómo defender los intereses y son dignos de su patria, lo que sus predecesores no fueron.

¿Qué razón puede alegar el señor Churchill para manifestar que los dirigentes de la Polonia contemporánea pueden someter su país a una señoría de representantes de cualquier Gobierno?...

¿Es que el señor Churchill con estas palabras difama a los rusos porque él tiene la intención de echar la semilla de la discordia entre Polonia y la Unión Soviética?

Desean coger de la mano a Polonia para amenazar a Rusia con la guerra

Al señor Churchill no le satisface que Polonia haya vuelto su política hacia una amistad y alianza con la Unión Soviética. Hubo un tiempo en que en las relaciones mutuas entre Polonia y Rusia, prevalecía el elemento del conflicto y de la contradicción. Esto dió una posibilidad a los hombres de Estado, de la clase del señor Churchill, para juzgar con esas contradicciones, para coger a Polonia de la mano diciendo que la protegían contra Rusia, para amenazar a Rusia con el fantasma de una guerra entre Polonia y ella misma y, así, asumir los ingleses el papel de árbitros.

Pero estos tiempos ya han pasado. La enemistad que existía entre Polonia y Rusia ha dado el paso a la amistad entre los dos países, y la Polonia democrática actual no quiere ser ya más una pelota en manos de los extranjeros. Parece ser que es esto precisamente lo que molesta al señor Churchill y lo que le obliga a estas exclamaciones rudas y faltas de tacto contra Polonia. Después de todo no es una cosa para que él lo tome a risa. No se le permite jugar con los destinos de otros países. En cuanto al ataque del señor Churchill contra la Unión Soviética, relacionado con el alargamiento de las líneas fronterizas de Polonia con el Occidente, como compensación por los territorios cogidos en el pasado por los alemanes, me parece que Churchill presenta adrede los hechos en forma errónea.

¿Por qué Churchill desea informar mal a la gente?

Como se sabe, las fronteras occidentales de Polonia, fueron fijadas en la Conferencia de las tres Potencias en Berlín, basándose en las peticiones polacas. La Unión Soviética declaró reiteradamente que consideraba las demandas polacas justas y correctas. Puede ser que el señor Churchill no esté muy satisfecho con esta decisión, pero ¿por qué el señor Churchill, sin dejar de clavar su flecha contra Rusia, oculta a sus oyentes el hecho de que esta decisión fué tomada en la Conferencia de Berlín con carácter uniforme, no sólo con el voto de Rusia sino también con el voto británico y norteamericano?

¿Por qué el señor Churchill desea informar mal a la gente? El señor Churchill, además, sostiene que los partidos comunistas habían sido muy insignificantes en todos estos países orientales europeos, alcanzaron un gran desarrollo y están tratando de establecer un control totalitario por todas partes. Los Gobiernos policíacos prevalecieron en casi todos estos países hasta hace poco, con la excepción de Checoslovaquia y que aún ahí no existía una democracia.

Los partidos de la oposición no tienen derecho a tomar parte en el Gobierno de Inglaterra. A esto le llama el señor Churchill democracia

Como se sabe, en Inglaterra un solo partido político dirige al Gobierno actualmente, que es el Partido Laborista. Los partidos de la oposición no tienen derecho a tomar parte en el Gobierno de Inglaterra. A esto le llama el señor Churchill democraca.

En Polonia, en Rumania, en Bulgaria, en Yugoslavia y en Hungría los Gobiernos son un bloque formado por varios partidos, de cuatro a seis partidos cada uno y si la oposición es más o menos leal, tiene asegurado el derecho a tomar parte en el Gobierno. A esto el señor Churchill lo califica de totalitarismo, de tiranía y de métodos policíacos. ¿Por qué? ¿Con qué fundamento? No espero una respuesta del señor Churchill. El señor Churchill no comprende en la situación tan divertida que se ha colocado él mismo con sus estridentes discursos acerca del totalitarismo, de la tiranía y de los métodos policíacos.

Al señor Churchill le gustaría que estuviesen en el Poder los Gobiernos de Anders, para Polonia; para Yugoslavia, Mihailovich y Pavelich; para Rumania, con el conde Stirbe, y para Hungría y Austria, algún rey de la casa de Salzburgo o alguna cosa así. El señor Churchill nos quiere asegurar que estos caballeros procedentes del grupo servil de los fascistas pueden asegurar la existencia de una verdadera democracia. Tal es la democracia del señor Churchill.

El señor Churchill rodea la verdad cuando habla del incremento de la influencia de los partidos comunistas en la Europa oriental. Debe tenerse presente, no obstante, que no es sólo en la Europa oriental sino en todos los países de Europa donde el fascismo ha detentado antes el Poder. Italia, Alemania, Hungría, Bulgaria, Rumania, Finlandia y en aquellos países también donde han sufrido la ocupación de las tropas alemanas, italianas o húngaras, como Francia, Bélgica, Holanda, Noruega, Dinamarca, Polonia, Checoslovaquia, Yugoslavia Grecia y la misma Unión Soviética.

La influencia de los comunistas es una función normal

El aumento en la influencia de los comunistas no puede ser considerado como una cosa accidental. Es una función normal. La influencia de los comunistas ha aumentado debido a que durante los duros años del Poder fascista en Europa, los comunistas se demostraron seguros, valientes, heroicos y buenos luchadores contra los regímenes fascistas en defensa de la libertad de los pueblos. En algunos momentos, el señor Churchill recuerda en sus palabras a los habitantes de las pequeñas casas, dandoles palmaditas en las espaldas con aire de gran señor y queriéndose hacer pasar por amigo de ellos. Pero esta gente no es tan sencilla como puede parecer a primera vista. La gente corriente también tiene sus opiniones y su política y sabe perfectamente cómo se debe defender. Son ellos, millones de esta gente corriente los que votaron fuera de Inglaterra no al señor Churchill y a su partido dando sus votos al Partido Laborista. Son ellos, los millones de esta gente común los que aislaron a los reaccionarios de Europa, a los colaboradores del fascismo y dieron preferencia a los partidos democráticos izquierdistas. Son ellos, millones de esta gente los que habiendo probado a los comunistas en el fuego de la lucha y de la resistencia al fascismo, decidieron que los comunistas tienen derecho a disfrutar de la absoluta confianza del pueblo. Tal es la ley del desarrollo histórico.

La Historia ha demostrado ser más fuerte que la intervención de Churchill

Claro es que el señor Churchill no le gusta tal desarrollo de los sucesos y ha dado la voz de alarma haciendo llamamientos al empleo de la fuerza. Pero a él tampoco le gustó la aparición del orden soviético en Rusia después de la primera guerra mundial. También entonces sonó la voz de alarma y organizó una expedición bélica de catorce países contra Rusia con objeto de hacer retroceder las ruedas de la Historia. Pero la Historia demostró ser más fuerte que la intervención de Churchill y la cruzada de Churchill resultó una derrota absoluta. Yo no sé si el señor Churchill y sus amigos tendrán éxito en organizar después de la segunda guerra mundial una nueva expedición militar contra la Europa oriental. Pero si ellos consiguen el éxito, lo cual no es muy probable y millones de gente común mantienen la guardia defendiendo la paz, entonces uno puede decir con confianza que serán vencidos lo mismo que ellos fueron vencidos en el pasado hace veintiséis años." — Efe.

Buena recolección de plátanos en Canarias

EXCELENTE ASPECTO DE LAS COSECHAS DE LOS DEMAS FRUTOS

Con las lluvias actuales se incrementa grandemente la siembra de patata

LAS PALMAS, 14. — Para aprovechar las lluvias se ha intensificado grandemente la siembra en toda la isla y el aspecto de los sembrados es bueno.

Continúa la recolección de plátanos y las plantaciones restantes se presentan magníficas.

La cosecha de la patata es baja a causa de la sequía y viento de los meses anteriores. De este tubérculo se ha iniciado en gran escala la plantación con semilla inglesa, de la que se piensa emplear unas tres mil toneladas.

La cosecha de tomate presenta mal aspecto, debido principalmente a la falta de abonos nitrogenados.

Los pastos continúan escasos, aunque mejoran actualmente a consecuencia de las recientes lluvias.

Con respecto a la cosecha de fruta los rendimientos son normales, a pesar de haberse echado menos abono que en campañas anteriores.

En Tenerife, por lo que se refiere a los cereales, se ha dado ya por terminada la siembra, que se había retrasado a causa de las últimas lluvias.

En cuanto a los frutales, existe la misma impresión que en Las Palmas, y, por lo que se refiere a las patatas, se ha continuado el arranque en la zona de secano del sur, mientras que ha finalizado ya en la parte norte.

El rendimiento en los regadíos ha sido mediano y malo en los terrenos de secano.

La plantación de la patata con semilla inglesa se ha hecho en buenas condiciones y apreciado aumento en la recolección de tomate en la zona sur y baja en la norte. — Cifra.

Es probable que continúen las lluvias en este mes y el próximo

GRANADA, 14. — El reverendo padre Dué, director del Observatorio de la Cartuja y una de las figuras más relevantes de España en la ciencia geográfica, y, especialmente, en la meteorología, ha declarado en el diario granadino "Patria", que es muy probable la continuación de las lluvias en lo que queda de marzo y abril, en primer lugar porque en esta época del año las borrascas del Atlántico, en combinación con las corrientes polares frías y las tropicales calientes, favorecen la precipitación atmosférica en nuestra Península, y en segundo término, porque así lo confirma la experiencia de lo observado, especialmente en Cartuja, desde 1902, que dá precisamente para marzo el máximo de lluvias mensuales.

Añadió que ni en las manchas solares ni en las explosiones de la guerra, se ha podido apreciar influjo cierto en la cantidad de lluvia.

Termina diciendo que la precipitación atmosférica es uno de los fenómenos más inciertos e irregulares de la naturaleza. — Cifra.

Reunión del Gobierno inglés para estudiar la grave situación

LONDRES, 14. — **El Gabinete británico se ha reunido esta mañana con objeto de estudiar la gravedad de la situación de las relaciones rusobritánicas.**

La inesperada e intempestiva acusación de Stalin contra Churchill ha sido interpretada como un final de las reuniones de los «tres grandes» y se espera que quizá los rusos denuncien el tratado anglosoviético.

En Moscú se ha reunido también hoy el soviet supremo, esperándose que se acopten resoluciones en relación con la política exterior de los soviets. — Efe.

El ofrecimiento inglés de prórroga del tratado anglorruso sigue en pie

LONDRES, 14. — La reacción general de los círculos oficiales británicos a la entrevista del redactor de «Pravda» con Stalin es que el Gobierno británico puso en claro, sin lugar a dudas, no haber respaldado el discurso de Churchill ni tiene nada que ver con dicho discurso.

Según los mismos círculos, la oferta de Bevin de prorrogar por 25 años más, o sea hasta 50 años, el tratado anglosoviético es sincera y aun está en pie lo que constituye la prueba evidente de la buena voluntad de la Gran Bretaña respecto a las futuras relaciones anglosoviéticas. — Efe.

Las alusiones de Churchill a Rusia fueron muy graves

LONDRES, 14. — El hecho de que Stalin personalmente haya respondido a Churchill se interpreta en Moscú como indicación de la gravedad de las alusiones que el ex primer ministro británico ha deslizado en su discurso sobre Rusia, ha comunicado desde la capital soviética el corresponsal de la Agencia United Press.

La entrevista de Stalin con el redactor de «Pravda» — añade dicho corresponsal — ha sido publicada en la primera plana de todos los periódicos de la capital y es el tema principal de las conversaciones en los distintos círculos de Moscú. — Efe.

Stalin no ha logrado nada bueno con su declaración

WASHINGTON, 14. — A propósito de las declaraciones de Stalin, los miembros del Congreso norteamericano han hecho declaraciones para todos los gustos.

El representante George Outlan manifestó: «Churchill está cosechando lo que sembró; pero Stalin no ha logrado nada bueno con esta declaración. Churchill le provoca, pero Stalin habría hecho mejor con no morder el anzuelo. Los Gobiernos de ambos países y los de otros deben poner sus esperanzas en la organización de las Naciones Unidas. No debemos retornar al sistema de allanzas y de política de Poder.»

El senador Calude Pepper, miembro del Comité de Relaciones Exteriores del Senado declaró: «Quiero que la paz y el orden se mantengan en el Mundo. No quiero ver inconvenientes, pues ya tenemos bastantes. Sería mejor que no se hicieran manifestaciones de esta índole.» — Efe

Churchill se niega a comentar las declaraciones de Stalin

NUEVA YORK, 14. — Al ser solicitado de Winston Churchill un comentario sobre la declaración de Stalin a su discurso, el ex primer ministro británico respondió: «No tengo nada que decir.» — Efe.

Sinfonía de los Malolores

EL ALCALDE MAS POPULAR DEL MUNDO

Dice un periódico norteamericano que el alcalde más popular del Mundo ha sido, durante muchos años, el de Nueva York, Fiorello Laguardia. Y para demostrarlo sostiene que ningún lector extranjero podría responder instantáneamente a esta sencilla pregunta: "¿Quién era, antes de la última guerra, el alcalde de Londres, Berlín, París o Roma?" En cambio, sigue diciendo, cualquier súbdito alemán, francés, inglés o italiano, si le hicieran la misma pregunta referida al alcalde de Nueva York, respondería en el acto: "Fiorello Laguardia." Laguardia ha sido el alcalde de la gran urbe norteamericana durante doce años, y ahora, al dejar su puesto, anuncia su propósito de descansar. "Voy a disfrutar, ha dicho, de un bien ganado descanso después de doce años de actividad." ¿A qué llamará descansar el popular señor Laguardia?, se nos ocurre preguntar a nosotros. Porque para "descansar" se ha comprometido: a escribir dos artículos diarios para los periódicos más importantes de su país; a dar dos veces por semana una charla por la radio; escribir un libro de sus recuerdos políticos y hacer un viaje por Hispanoamérica como representante del presidente Truman.

CHISPAS

Las chispas eléctricas, que descargan las nubes en la atmósfera, miden varios kilómetros de longitud y caen en la tierra siguiendo el camino más corto.

LA AFICION A LA MUSICA EN LA REALEZA

A partir de la época victoriana, todos los miembros de la familia de la gran reina inglesa han demostrado marcadas aptitudes musicales. Su hijo, el rey Eduardo, era un excelente pianista y un estimable compositor. Su instrumento predilecto era el banjo, para el que hizo varias composiciones.

El duque de Connaught era un buen solista de flauta. La reina Alejandra, esposa de Eduardo VII, y sus dos hermanas, eran grandes concertistas de piano, y el duque de Hesse logró una gran fama como compositor. Como ejecutor se afirma que tocaba muy bien ocho instrumentos.

La última emperatriz de Rusia tocaba muy bien el piano y componía canciones muy inspiradas. La esposa del kaiser Guillermo II, muy aficionada a la música clásica, se complacía en cultivarla al órgano, no siendo raro que figurase como organista en las funciones religiosas que se celebraban en la capilla de Hamburgo. Todos los hijos de la emperatriz cultivaban el arte más puro, en el que se distinguía el kromprintz como gran violinista.

El gran duque Miguel, de Rusia, era un verdadero compositor. Entre las muchas composiciones publicadas, la humorística "Marcha del dengue" obtuvo un gran éxito.

Margarita de Italia formó una orquesta que dirigía personalmente, y además de ser una consumada violinista componía muy inspiradamente.

La duquesa de Orleáns componía canciones para los aldeanos húngaros y, por fin, el príncipe de Hesse Cassel, ciego, se acreditó como uno de los mejores compositores de música religiosa.

HA COMENZADO EL EXODO DE ALTAS PERSONALIDADES EN WASHINGTON

Los altos jefes civiles de la nación en guerra están abandonando sus puestos. Dos importantes despachos del Departamento de Guerra en Wáshington acaban de quedar vacíos. Uno, en su calidad de subsecretario de Guerra, lo ocupaba desde hace cinco años John Mc. Cloy, un abogado de Wall Street y veterano de la primera guerra mundial movilizado por el presidente Roosevelt. El otro, Bob Lovett, también de Wall Street, pero como hombre de negocios, tenía un cargo semejante cerca de las fuerzas aéreas. Ambos creen que la ocasión ya ha pasado y que no merece la pena dedicar su esfuerzo a un trabajo mal retribuído (10.000 dólares al año), aunque de gran influencia y personalidad, pudiendo volver tranquilamente a sus anteriores actividades.

La dimisión de los dos ha creado un grave problema al secretario de Guerra, Patterson, también deseoso de volver a la vida civil, que no encuentra personas que colocar en los despachos que han quedado vacíos.

(Dibujos de Piñana)

M.C.D. 2022

BIBLIOGRAFIAS

"SIETE CELDAS", novela de Julio Coll.

Julio Coll nos ofrece con "Siete celdas" su primera obra, una novela vibrante y enérgica que permite saludar esperanzadamente al nuevo hombre que entra en la áspera liza de la novelística nacional, género difícil y complejo que en estos momentos está formando en nuestro país a los hombres que han de representarlo ante el futuro con el tono vigoroso y recio de esta época. Ignoramos si en otras, pasadas ya y no muy lejanas, se acostumbraba irrumpir en la liza con clarinazos violentos. Guardamos de aquellos tiempos la sensación de que sonaban a destempladas concepciones atrevidas de lo humano. Lo cierto es que resulta satisfactorio observar que el toque de llegada tiene en nuestros jóvenes valores un acento de ímpetu, de chispazo interior, que señala la presencia de una energía y una ambición. Expone "Siete celdas", con método cortante y certero, el momento de siete vidas que conduce inexorablemente a lo que sirve de fondo y da unidad al tema, la reclusión de los protagonistas, el pago a la sociedad de la deuda concertada por el delito. Una magnífica oportunidad para trazar siete pinceladas robustas de otros tantos instantes de alto dramatismo, oportunidad que el autor ha sabido recoger victoriosamente. El primer capítulo, el tercero y el último, la vida que trunca el azar y la desventurada presencia de un gato, son felices en su concepción y en su desarrollo, y dejan en el ánimo del lector una fuerte impresión. Esto es quizá uno de los más positivos valores de la obra, que sugestiona y hechiza aún en sus tintes sombríos, recargados a veces. Esa misma sobreestimación de lo lúgubre es en la primera obra de un escritor prueba de la tempestad constructiva, de la ambición creadora, del poder evocativo de su pluma, cuyo arranque deja caer con fuerza los tonos sobre los conflictos, pareciéndole que nunca ha dado a su trágica sinfonía el último acorde de grandeza humana.

En el panorama de nuestra novela, que se enfrenta ahora con el difícil instante en que, en medio del desconcierto de los lectores, surge una nueva época nacional frente a los restos a la deriva de los gustos y hábitos anteriores, una amplia labor se le ofrece al autor de "Siete celdas". Los lectores de esta obra, interesantísima por sí misma y por lo que para más adelante anuncia, pueden esperar de Julio Coll las producciones que, entre líneas, ha dejado entrever su primer libro.

B. C.

"INÉS DE CASTRO", por Antero de Figueiredo. (Editorial Juventud.)

UNO de los más famosos libros portugueses es el de Antero de Figueiredo, miembro de la Real Academia de Lisboa, de la brasileña de Letras y de la de Historia, de Toledo. Baste decir que la versión que nos presenta la Editorial Juventud se ha efectuado sobre la novena edición portuguesa.

A ningún aficionado no sólo a la literatura vecina, sino a la mundial, puede serle desconocido este nombre. El editor, perplejo todavía, se pregunta ante este libro

si es historia o novela. Nosotros, en el fondo, nos lo preguntamos también. La historia de Inés de Castro. La novela de Inés de Castro. La mujer que reinó muerta, que, muerta, compartió "en persona" el trono de don Pedro. Hubo quién dijo que fué la mujer más hermosa de su tiempo. De esta maravillosa y verdadera historia de los amores de don Pedro e Inés de Castro, Antero de Figueiredo ha escrito uno de los libros más leídos de Portugal. Nosotros, quede tanto mirar atrás no vemos nada de lo que atrás está, nos habíamos tal vez olvidado un poco de estos dos grandes personajes de nuestra historia, los mismos que le sirvieron a Luis Vélez de Guevara para su "Reinar después de morir", una de las "comedias famosas" que más impresionó al público de nuestro Siglo de Oro.

Que Antero de Figueiredo ha procedido en esta ocasión como un historiador cuidadoso, nos da idea la pulcritud de las investigaciones que ha llevado a cabo para establecer la biografía de ambos reyes y la documentación que ha aportado a esta página romántica de nuestra historia. Pero que ha procedido como un novelista de dotes excepcionales, lo demuestra también el relato, la historia en sí, en la que la historia se convierte en escenario y los personajes en seres de carne y hueso. De una historia que, a pesar de todo, pudo ser fría, Antero de Figueiredo ha llevado a cabo una novela emocionada, desbordante de ternura y de humanidad.

Excelente la traducción castellana de José Andrés Vázquez.

"BRIGHTON, PARQUE DE ATRACCIONES", por Graham Greene. (Luis de Caralt, editor.)

NO conozco "El poder y la gloria" que sirvió para la presentación de este autor. Me he enfrentado a él con esta obra. Sin vaguedad de ninguna clase of elogios de uno y otro libro. Con la desconfianza que he sentido siempre por los libros excesivamente elogiados, he leído éste. Ahora, ante su última página, se hace difícil todo intento de reflexión. Es un libro que, precisamente, no invita a reflexionar. Sus casi cuatrocientas páginas podrían resumirse en una sola: la vida humana. Esto, tan sencillo, sólo un autor del talento de Greene puede llevar a cabo: la entrega de una página de la vida, una entrega llena de sencillez, de verdad, de humanidad. No hay por qué creer en la historia que nos cuenta, como tampoco hay por qué creer en las historias que son verdad. Pero esto es lo de menos. Tampoco importa nada el escenario en que el autor sitúa no a sus héroes —que no los hay—, sio a sus hombres, que lo son todos.

Green nos cuenta la vida, la vida de una serie de hombres arrancados a la vida misma y nos los presenta en el escenario de los bajos

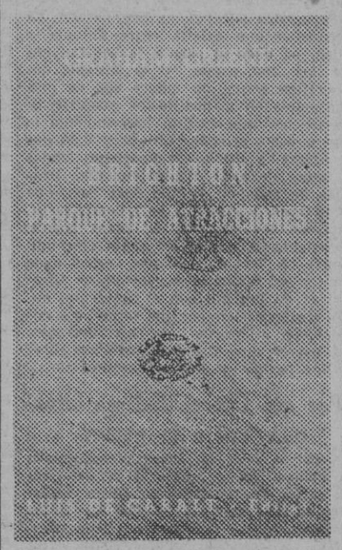

fondos ingleses. Le ha pasado al Mundo su momento de blandenguería. Nos hemos quedado con la vida al desnudo, y esta vida desnuda, cruel, cruda, amarga, pero verdadera, es la que Graham Green nos muestra desde estas páginas que se leen sin querer en estos tiempos en que apenas se tiene tiempo para leer los titulares de los periódicos.

¿Un libro apasionante? Es muy difícil asegurar qué libros son los apasionantes y cuáles no lo son. No creo en el libro que apasiona, sino en el que se termina sin esfuerzo, sin sacrificio, por bondad de su contenido y por su experiencia. Tanta experiencia y bondad puede tener "Peter Pan" como "Hombres y ratones". ¿Por qué los niños y los brutos no pueden darnos experiencia? El niño que no quería crecer y el hombre que acariciaba ratones en su bolsillo de la chaqueta, Green, en su "Brighton, parque de atracciones", nos ofrece otra experiencia y una indudable bondad. La experiencia del valor y la cobardía. Dios mío, ¿qué será qué, si el valor cobardía o la cobardía valor? De una cosa estoy seguro: en el fondo, esto no importa demasiado. Es el hombre el que alienta, el que vive, el que se mueve, sufre, ríe y se destroza a sí mismo en los demás por el solo hecho de que es hombre, como nos pasa a todos. En este caso es el jefe de una banda de malhechores. ¿Aventuras? ¿Qué mayor aventura que la de andar suelto o no por la vida? ¿No basta esto?

Green nos da así su mundo, su mundo de bajos fondos, donde una mujer, que se ha perdido en uno de los innumerables recodos, no de los bajos fondos, sino de la vida, es una mujer, sencillamente, una mujer como tantas que no se han perdido. Graham Green ha dibujado de mano maestra a sus personajes. Podría citar a los demás; pero la cita a nada habría de conducir; porque no se trata de decir lo que son, sino lo que hicieron. Y para esto ya está él para contarlo como nadie.

Así es "Brighton, parque de atracciones" una excelente novela, llena de humanidad, cruda como todos los libros de este segundo cuarto de siglo destrozado. No basta con conocer el alma de los hombres; hay que contarla. A mí, por lo menos, me interesa vivamente como la cuenta Green.

Correcta la traducción de Juan Lladó Bausili.

Los muertos nos contemplan

Por Gerald Kersh (José Janés, editor)

VERDAD es que los muertos nos contemplan, que desde su definitiva residencia en la tierra han fijado en nosotros esos ojos vacíos que ya no pueden volverse a ningún lado. Y algunas veces parece como si quisieran mirar a Dios, boca arriba en la muerte, para ponerlo por testigo de lo que los hombres somos. Cuando Gerald Kersh escribía este libro revelador y amargo, esta infinita acusación a Alemania y, en general, a la Humanidad, sólo los muertos nos contemplaban. Ahora, nos contemplan, además, los vivos. Y si en unos hubo acusación de muerte pasada, en estos la hay de futura muerte. Cuando de una punta a otra del Mundo, sin descontar siquiera un puñado de tierra, los niños de todas las razas y de todos los idiomas se están muriendo de hambre en un porcentaje desolador, y cuando se dejan morir, diariamente, a todos esos niños —ya digo que de una parte a otra de la tierra— ningún hombre tiene derecho a vivir, y si lo tuvo para pensar mejor fuera que lo hubiese olvidado. Y cuando esos niños —y qué decir de hombres, de mujeres, de ancianos— dejan tras de sí la herencia de una tuberculosis, cuando una buena parte de esto podría ser remediada con menos orgullo, menos ambición de mando, menos conversaciones y más humanidad. Porque en hablar se le va al hombre una buena parte de la vida, ya que la otra se le va en maldad. Y cuando las soberbias grandezas han caído todavía se sueña en ser grande; y cuando las palabras nunca sirvieron para menos que lo que ahora han servido, se habla más que nunca. Y la gente se muere, se muere contemplándonos, tratando de saber cómo ha sido eso, y quién es el culpable. Pero se habla, se alardea; el hombre se hace indiferente al hombre, y el que los muertos nos miren no sirve para nada, porque el afán de grandezas es locura que cree poder llegar a vencer a la muerte algún día. Y hay una mirada estúpida en los ojos de todos los hombres en cuyo corazón ha anidado el temor y está

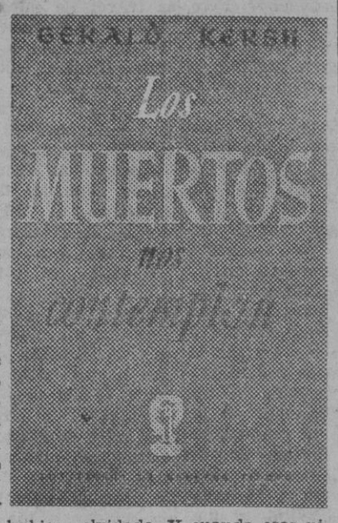

comenzando a anidar la víbora. ¡Terrible día ese, tan cercano, en que el hombre comprenda que la muerte es descansar y que se está todo lo cansado que puede estarse humanamente! Lobos. Pero no, los lobos sentirán lástima de nosotros.

Gerald Kersh, desde este libro en que le contemplaban los muertos, había visto en sus vacías pupilas ese pequeño fulgor de la esperanza que puede conseguirlo todo. En aquellos días había esperanza aún. La de un Mundo mejor. Indudablemente, nunca hubo mejor camino para él que ahora, pero, ¿quién lo empezará? ¿Dónde empezará? La nación que esté libre de pecado que lance la primera piedra. Buen paraíso de hambre y de miseria es el Mundo.

En Lídice, ese lugar perdido en la historia de los pueblos del Mundo, no habrá ya una sola piedra que no haya conocido el sabor de la sangre del hombre. Un pueblo checoslovaco perdido en su propia pequeñez; hoy, sin embargo, tan grande con su tremendo sacrificio, con su tremenda enseñanza que, a fin de cuentas, ha servido de muy poco. ¿Qué será el Mundo, dentro de unos meses, sino un inmenso Lídice en el que la sangre no habrá corrido?

Gerald Kersh, este genial poeta y novelista, este autor cuya importancia es algo que en estos momentos escapa a toda medida, revelado en 1939, nos ofrece este libro sin consuelo, esta maravillosa obra literaria.

Ningún nuevo autor merece como él una distinción especial. No conozco otra obra suya que esta, pero a través de ella se le puede juzgar sin error de ninguna clase, porque "Los muertos nos contemplan" es una obra maestra de la literatura actual, no ya de guerra. Ningún paralelo puede establecerse a estas asombrosas dotes de narrador que revela en él. Crudo, alucinante, humano hasta desbordarse, "Los muertos nos contemplan" es un libro, pese a lo horrible de su tema y de lo que a través de sus páginas nos cuentan, un libro maravilloso.

"A la memoria de los hombres de Lídice asesinados por los nazis; a sus mujeres y a sus hijos cuya suerte es peor que la muerte..." Comienza así la dedicatoria, esa breve oración de Kersh para los que quedan, para aquellos cuya mirada será aún más terrible que la de sus muertos. Y, ahora, en una realidad en marcha (?), en ese camino que la paz eterna, del bienestar del Mundo, ¿qué contarán los muertos? ¿Qué nos dirán desde sus silencios esos terribles ojos vacíos que nos están contemplando, que acusan sin cesar, incansablemente, a pesar de que las pupilas son ahora tierra húmeda y arena?

Pronto se olvida todo. ¿Qué ocurrirá el día en que el hombre se haya dado cuenta de que ha perdido la esperanza, y que esto le ha costado muchos años?

FERNANDO GUTIERREZ

OTROS LIBROS Y PUBLICACIONES

"EL VELO PINTADO", por Somerset Maugham. (Editorial Lara.)

SOMERSET Maugham continúa siendo la figura de la semana, hasta tal punto que abarca ya diversos aspectos. Lajos Zilahy lo fué en otro tiempo —por cierto, ¿qué se ha hecho de Lajos Zilahy, que escribe tan poco? (creo que está escribiendo algo así como una novela autobiográfica) y parece mentira que una novelita, es decir, un determinado capítulo vitando de una novelita, pudiera producir tanto revuelo—; sí, en efecto, Lajos Zilahy lo fué en otro tiempo; hoy le toca a Somerset Maugham. Esto no tiene, en realidad, una importancia demasiado grande; hemos de agradecerle o reprocharle ese famoso campeonato de sandeces que se disputan unas cuantas muchachas en torno a la figura de Strickland y del pobre pintor cuyo nombre no recuerdo en este momento. El campeonato consiste en ver quién dice mayores estupideces en menos palabras. Realmente es ingenioso y sorprendente. Me hubiese gustado coleccionar las premiadas y las que no lo han sido. Hasta esto nos ha traído Somerset Maugham; para que luego vayan diciendo por ahí que la guerra es la única causa del descenso de cultura y de civilización. Claro que Somerset Maugham no tiene la culpa. ¿Por qué con "El velo pintado" no se hace un campeonato —sería divertido— entre las mujeres —también hubo película— en que se premiara a la que confeccionara un velo mejor o pintara algo que valiera la pena? Esto sería mucho más difícil, pero en el caso de pintar es muy posible que pudiéramos conseguir las ilustraciones a las contestaciones de "Soberbia" y hacer un bonito álbum para nuestro solaz y esparcimiento en momentos tan graves como los que le pueden ocurrir a uno cuando se queda cesante o necesita un librillo de papel de fumar.

Pero, en fin, todo esto son divagaciones que a nada conducen. Y mientras tanto nos encontramos con la segunda edición de "El velo pintado", que, con "Soberbia" y "Servidumbre humana", constituyen la trilogía de Maugham de verdadero interés, aparte siempre de sus famosos cuentos cortos. "El velo pintado que los que vivimos llamamos Vida", es, como si dijéramos, el meollo de este asunto. En esta obra, tal vez la más mundialmente famosa de su autor, Somerset Maugham, como siempre, nos presenta a un tipo de mujer, uno de esos tipos tan suyos, que ya casi no nos son desconcertantes. El ambiente en que el tema de esta novela se desarrolla le da sobrado campo para lucir sus dotes de gran narrador, es decir, para poner de manifiesto en una novela larga las excelencias de sus novelas cortas.

Romero de Tejada, este erudito de Somerset Maugham, ha traducido correctamente esta novela que ha ilustrado Riera con unos excelentes dibujos.

Cuando las clases elevadas pagu-n su tributo al sacerdocio, entonces comprenderán que la virtud del hijo sacerdote les honra más que todos los títulos.

REVISTAS

"Imágenes"

EL último número de esta prestigiosa revista cinematográfica barcelonesa viene a continuar la trayectoria de superación emprendida desde sus comienzos. Con tiene, entre otros interesantes trabajos sobre temas de la especialidad, uno sobre "Ernst Lubitsch", por Victorio Aguado; "Universalidad del cine americano", por Antonio Valencia; "Estrellas del cine español", por José Luis Barceló; "El microfilm", interesante modalidad cinematográfica, por A. N. V.; "La televisión, preocupación actual de Hollywood"; "El cinema en colores, en la interpretación del actor", por Antonio del Amo; "De Jardiel Poncela a William Shakespeare", por Antonio Losada; "En Africa del Norte se realizan varios films indígenas", por Maurice Legrand, "La provincia como tema para el cine español", por Domingo de Fuenmayor y las acostumbradas informaciones de la actualidad cinematográfica española, norteamericana, inglesa, mejicana, portuguesa, francesa; reportajes, críticas, etc. todo ello encuadrado en una esmerada presentación con abundantes grabados y páginas a todo color.

"El murciélago condal"

BARCELONA ha respondido", dicen ya los de "El murciélago condal", en el segundo número de su revista, lo cual es grato constatar como prueba de que el público sabe apreciar la calidad de una publicación llena de interés y de ambiciones, al servicio de la mejor tradición literaria y artística. Firman, entre otros muchos, Ricardo Suñé, Luis G. Manegat, Ramón Claravall, Ramón Manzano, Guillermo Díaz-Plaja, Agustín Esclasans, Santiago Joaniquet, Domingo de Fuenmayor y José María Jumyent. Destacan la publicació de un diario íntimo y casi desconocido de Napoleón Bonaparte cuando era joven y varios interesantes reportajes e informaciones sobre temas de palpitante actualidad. Todo ello basta para explicar la excelente acogida que ha tenido "El murciélago condal".

"Leyes fiscales"

LA colección "A", de Derecho Fiscal, dedicada a divulgar las normas fundamentales por que se rige el sistema tributario español, ha publicado su cuaderno III, dedicado a exponer en forma clara, ordenada y sencilla las materias de contribución industrial, tarifas, agremiación, patente nacional de automóviles y cánon suficiente de minas.

El contenido de estos cuadernos mensuales, que los interesados en la materia siguen con gran atención, basta para adquirir una idea general sobre los asuntos de que tratan y solucionar muchos de los casos que en la práctica se ofrecen, a cuyo efecto se complementa la parte normativa con el planteamiento de cuestionarios, problemas y supuestos que sirven de base para profundizar en una rama del Derecho tan interesante y de actualidad como es la Fiscal.

NOTICIARIO

La Editorial Gustavo Gili ha publicado recientemente su nueva edición de la "Literatura Española", de Angel Valbuena Prat, revisada y adaptada no diremos que a las nuevas corrientes, pero sí teniendo en cuenta a nuestras escasas y casi pobres figuras literarias aparecidas desde que tuvo efecto la primera edición.

La misma Editorial publicará próximamente la antología de poesía española, obra de González-Ruano, que recoge la podríamos decir totalidad de autores contemporáneos.

* * *

El editor José Janés ha puesto en venta en su colección Leda una nueva obra de Ferenc Kormendi, titulada "Encontrarse y decirse adiós". En esta misma colección aparecerán seguidamente una obra de Clemence Dane, titulada "Regimiento de Mujeres" y la famosísima obra de Mackencie Van der Meer, "Cuerpos y almas".

* * *

Hispanoamericana de ediciones ha puesto en venta en estos días dos nuevos volúmenes de su colección "Cumbre": "La novela del matrimonio", del gran novelista ruso León Tolstoy, y "Miranda la del balcón", del autor de "Las cuatro plumas", A. E. W. Mason.

Una exposición en la Escuela Superior de Bellas Artes de San Jorge

EN los locales de esta Escuela, Plaza de la Verónica, núm. 2, estarán expuestos hasta pasado mañana, inclusive, de 10 a 13 y de 15 a 17 horas, los trabajos de los señores opositores a las dos auxiliarías de la Sección de Pintura, vacantes en dicha Escuela.

Agrupación de Acuarelistas de Cataluña

EL próximo sábado, día 16 del actual, a las cinco de la tarde, tendrá lugar en las Galerías Layetanas, la apertura de la XXXVII exposición colectiva de acuarelas organizada por la prestigiosa Agrupación de Acuarelistas de Cataluña. El número de obras que esta vez se exhibirán sobrepasa del centenar y entre ellas figurarán las últimas producciones de los más destacados artistas especializados en el género.

Hoy que las exposiciones de acuarelas se suceden sin interrupción, reconociéndose anánimemente el auge alcanzado por este bello procedimiento pictórico, resulta sumamente interesante una exposición que reúne los distintos estilos en boga, ya que esta coincidencia permite estudiar sus respectivas características y calibrar el verdadero valor del gusto o preferencia a que cada uno se inclina.

Después del acto inaugural, los socios de la Agrupación celebrarán una cena íntima de hermandad en un céntrico restaurante, reanudando así una antigua costumbre que, con excepción de estos últimos años, practicaba desde su fundación.

EXPOSICIONES

MONTAGUT, en Argos

COMO Julio Antonio, nacido en tierras del Ebro; como Julio Antonio, un gran escultor, y, al contrario de lo que le ocurrió a Julio Antonio, un escultor no olvidado. Aunque, no obstan-

te, a consecuencia de sus andanzas por el Mundo, se había apagado un poco su recuerdo; sin embargo, nunca demasiado. La bondad de su obra no lo hubiese merecido y el público catalán no acostumbra a ser frecuentemente injusto con sus grandes hombres. Desde no sé qué año o tiempo se había hecho difícil ver más allá de dos obras suyas juntas. Ahora, en esta exposición suya en Argos, Montagut nos ofrece un extenso y magnífico repertorio de sus obras. Las de los últimos años. El artista ha llegado ya a su madurez; y de ésta ha brotado la maravilla de bronce, del mármol y la madera a los que unas manos nerviosas han dado una vida extraordinariamente vigorosa, varonilmente fuerte, pero de una sensibilidad que podríamos llamar casi heroica, precisamente por ese nervio, por esa fortaleza que se convierte en viento en cada pliegue de ropa —no en aire— y en noche en cada pupila triste, del mismo modo que sabe transformarse en un cántico de gozo en su "Maternidad" de mármol.

Algo nos ha hecho pensar en Julio Antonio. No es mi propósito establecer paralelos o diferencias entre ambos escultores, ni mucho menos; pero Montagut —yo amo a la obra de Julio Antonio como a algo inenarrable— es también un escultor recio. Acaso no haya ahondado tan a lo vivo en la raza como su "compatriota", pero sí he de decir que su obra es netamente española, está llena de sabor a tierra, a esta tierra dura, áspera y agradecida que nos ha visto nacer y que Dios quiera nos vea morir. El conjunto de obras expuestas en estos días nos sirve para efectuar un largo viaje por España. Montagut nos da una obra llena de sencillez, nunca tan auténtica como en su caso, una obra formada, terminada ya; una gran escultura catalana, pero afincada en nuestra tierra, sin mirar al exterior. En algunas cosas parece vagamente que Gutiérrez Solana se hubiera asomado a una escultura que él pudiera hacer.

Esa potencia de la obra, ese vigor intenso y vivísimo de algunas composiciones, pero que es la norma general de todas, acaso, en determinados momentos endurezca expresiones y rasgos. No es una escultura tibia, de "bibelot" ni mucho menos, sino algo palpitante y vivo. No imaginería tampoco, sino campo y tierra. No lo divino, sino lo humano. Esto lo comprendemos mejor; lo otro lo tendríamos que inventar.

SANVICENS, en Sala Rovira

SANVICENS es un pintor muy joven y lleno de honrada ambición. Nos da esa sensación difícil de meteoro que queda. Toda su pintura es una juventud intensa, llena de sincera emoción, de toda esa fuerza de la juventud que suple a la serenidad de la experiencia. En un pintor tan joven como él no puede esperarse serenidad. La serenidad es algo que llega con el tiempo. Pero con sólo serenidad no es posible ni la pintura ni arte alguno. En esta pintura actual de Sanvicéns toda calor, intensidad y armonía, se nos revela un pintor de grandes horizontes. Un pintor que, como quien dice, empieza ahora, pero que por su talento, por su idea de la pintura y su sentimiento artístico, empezó hace años. Tiene algunas obras realmente sorprendentes, tanto por interpretación como por su resolución. Su pintura ama, antes que nada, la sencillez, ese don divino del arte tan difícil de ser conseguido. Si no le malogra el público obligándole a pintar lo que a él no le interesa y le deja pintar lo que quiera y que "necesite", Sanvicéns llegará adonde se proponga, porque tiene madera para ello, porque posee todas esas difíciles cualidades que requiere un pintor joven para llegar a viejo y ser pintor todavía. Su curiosidad, su interés, su devoción son lo suficientemente importantes para ser tenidas en cuenta desde ahora.

VIDAL ROLLAND, en Gaspar

APENAS iniciado, no obstante, Vidal Rolland emprende, a través de esta exposición un nuevo derrotero más seguro, más auténticamente pictórico. No sin esfuerzo ha de vencer una tradición que empieza a no pertenecerle, a ser una simple experiencia del pasado, lo suficientemente experiencia para hacerlo desembocar en este nuevo camino que

inicia hoy con unos pocos cuadros todavía tímidos, pero en cuya intención cabe adivinar y prever nuevas posibilidades. El camino a seguir es largo todavía y, como tal, penoso. Los conocimientos de Vidal Rolland pueden vencer todas las nuevas dificultades que ahora se inician. Así lo creemos y esperamos.

MUNTANÉ, en La Pinacoteca

ENTRE el escaso número de pintores completamente formados que han llegado a una madurez artística imposible de ser superada, hemos de contar a Luis Muntané, uno de los más notables pintores que posee actualmente Cataluña. Quizá, de todos ellos, sea el más preocupado por la forma, por su arte, el que haya puesto éste más a contribución que ninguno de sus compañeros. Todas sus obras, o casi todas, son problemas de tal naturaleza que el mero hecho de plantearlos requiere poseer un sentimiento artístico de incuestionable valor. A nadie escapará la importancia que tienen algunas de las obras que han sido expuestas ahora. Para Muntané —cuyas facultades realizan ese raro prodigio de perfeccionarse constantemente, por encima de todo amaneramiento, de toda caída o debilidad—, para Muntané, repito, el arte debe ser un sacrificio constante, ininterrumpido, del mismo modo que una aventura feliz. Nadie como él sabe con qué felicidad la llevará a término y también nadie como él lo ignora. En sus obras existe un mundo completo, armónico, constantemente superado, ininterrumpidamente sujeto a una voluntad férrea y a un propósito esencialmente artístico. No podemos hablar de la pintura pura, porque esto ya ha pasado a ser de segunda categoría, tan traída y llevada ha sido, pero sí podemos señalar aquí, y nunca mejor que en este caso, la intención pura, el afán de poner la pura sensibilidad en lo que es arte solamente y dar por resultado esas obras tan cercanas a la perfección, tan emocionadas, tan humana e intensamente vividas y sentidas. Pocos pintores como Muntané llegan, con todo y lo di-

cho, a la sencillez, a esa mágica sencillez de la obra de arte cuando lo es de verdad, ha soslayado a toda apariencia, y "deja de pertenecer a su autor" para ser pintura, pintura sola. He aquí a un maestro, un maestro en plenas facultades, en plena devoción y en pleno sacerdocio.

IGNACIO GIL, en Augusta

I alguno de nuestros jóvenes pintores más ambiciosos ha recorrido tan grande espacio en tiempo tan corto, nadie tanto —o menos, según se lea— que Ignacio Gil. Recuerdo las primeras obras que vi de él, en las que ya se veía una mano perfectamente dotada, que hacía prometer grandes cosas en un futuro relativamente próximo..., pero no tan próximo. Hoy Ignacio Gil, con esta exposición que titula "Ibiza", es ya un gran pintor. Ha superado sus propias condiciones, se ha vencido a sí mismo en la espera del tiempo y nos ofrece ahora una obra madura, en su plenitud. Hay, sin embargo, porque es joven y su carrera nos da derecho a pensarlo, que esperar todavía mucho de él. No vacilo en creer que nos hallamos ante uno de nuestros pintores jóvenes mejor dotados. Estos cuadros de Ibiza, paisajes, escenas..., Ignacio Gil no ha vacilado ante nada. Ha llevado a cabo una obra completa. Ha cerrado

un ciclo casi perfecto como creación pictórica y como esfuerzo artístico. Nunca mejor que ahora ha titulado a su exposición. Así es el ciclo. Lo que pintará después de "Ibiza" constituirá otro ciclo que espero todavía más interesante. La juventud de éste se ha hecho una energía desbordada. Prescindamos del colorido, tan acertadamente visto, sentido y experimentado por él, y cabe que analicemos su intención, esta intención llena de verismo en la que la pintura tiene un mundo vivo, en movimiento, seguro y de una fuerza casi violenta por lo que tiene de generosa, de verdad, de lealtad no sólo para el propio artista, sino para el espectador.

CEFERINO OLIVÉ, en Busquets

CUESTA seguir a Ceferino Olivé, cuesta tanto que nos perdemos. Reciente aún una exposición de gran importancia, nos ofrece ésta que todavía la tiene mayor. Es un hombre incansable, un acuarelista infatigable, en superación siempre, y lo suficientemente joven para que esta marcha hacia adelante nos dé un vértigo terrible. Olivé sonríe beatíficamente detrás de sus acuerelas, algunas, tan grandes que casi tapan su sonrisa. Y pinta sin cesar, como si su afán de pintar se hubiera cometido en una malaria incurable. Este grande y maravilloso juego de sus acuarelas nos deja un poco estupefactos, y nos hace sonreír el pensar en aquellos que hablan de las limitaciones del esfuerzo humano.

Cada exposición es para Ceferino Olivé un esfuerzo gigantesco. El asegura que no y esto nos deja más estupefactos todavía. La magia de sus acuarelas, esa cosa como de brujería sensacional que tiene a nuestros ojos, nos desorganiza un poco. Sus tremendas perspectivas, la seguridad de sus pinceladas, el color, incluso el tamaño, constituye un mundo nuevo dentro del campo de la acuarela, un mundo hechizado y vencido, dominado perfectamente por esa mano que no retrocede ante ningún problema, ante ninguna dificultad, que, al contrario, los busca, los inventa cuando no los hay, y los resuelve sonriendo siempre, algunas veces con cierta socarronería, como quien conoce el secreto de todo y nos ve a nosotros buscarlo ingenuamente. Tenemos que imaginarnos a Olivé pintando como un coloso, o creando en un extraño laboratorio esta no menos extraña piedra filosofal de su acuarela, de esta acuarela que ha creado discípulos.

M.C.D. 2022

DEPORTES

FUTBOL

LAS QUINIELAS BENÉFICAS

JUGADA DEL DIA 10 DE MARZO DE 1946

Resultado de la puntuación de boletos correspondientes a ésta, con expresión de la numeración de los mismos, puntos y premios:

Primero, boleto núm. 285.701, 186 puntos, 50.000 pesetas, Bar Iris, Valencia, 206. Segundo, boleto núm. 218.240, 172 puntos, 37.500 pesetas, Bar Mogador, Ronda de San Pedro, 1. Tercero, boleto núm. 147.111, 169 puntos, 18.750 pesetas, Sabadell.

CON DOS MIL PESETAS

Los boletos números 23.750, 106.467, 74.607, 89.454 y 136.158, con 160 puntos, los tres primeros, y con 159 los dos restantes, han sido premiados con 2.000 pesetas cada uno.

CON MIL PESETAS

Los boletos núms. 3.509, 203.028, 88.424 y 5.612, con 158 puntos, los tres primeros, y con 157 el cuarto, han sido agraciados con 1.000 pesetas cada uno.

CON QUINIENTAS PESETAS

Los boletos números 21.353, 141.065, 292.226, 141.937 y 182.219, con 156 puntos, los tres primeros; con 152 puntos el cuarto, y con 151 el quinto, han sido agraciados con 500 pesetas.

CON CIEN PESETAS

Treinta y cuatro boletos, comprendidos en una puntuación entre 147 a 150 puntos, ambos inclusive, han sido premiados con 100 pesetas cada uno.

Trece boletos, que han empatado a 146, les ha correspondido un premio de 45'05 pesetas cada uno.

La distribución de estos premios se ha hecho conforme a las disposiciones de la Autoridad aparecidas en la Prensa del día 2 del corriente.

Las reclamaciones deberán presentarse en las oficinas —Balmes, núm. 2—, hasta las seis de la tarde del próximo sábado, día 16. Será modificable la cantidad distributiva de los premios si, durante el plazo expresado, se presentara alguna reclamación que fuere estimada. Transcurrido dicho plazo, los premios serán firmes a favor de los boletos anunciados.

El pago de estos premios se hará: los tres primeros y los cinco siguientes, de 2.000 pesetas, en las oficinas de Radio Nacional de España (Avenida de José Antonio, 645), el domingo, día 17, a las ocho de la noche, durante la emisión deportiva, de manos del delegado de la Autoridad. Los restantes, en el Gobierno Civil —oficinas planta baja—, a partir del lunes, día 18, por el propio delegado.

ESTA SEÑALADO EL EQUIPO DEL ESPAÑOL QUE JUGARA EN BILBAO

Para hoy está anunciada la marcha del equipo españolista que debe contender contra el Atlético de Bilbao en San Mamés el próximo domingo. El equipo estará compuesto por: Farrús, Casas, Mariscal, Celma, Fábregas, Venys, Segarra, Hernández (V.), Calvo, Hernández (R.) y Diego. Como suplentes van: Tabales y Carnicero. En calidad de delegado va el señor Pons, el entrenador Crisanto Bosch y el secretario técnico, señor Brú.

ESTA MAÑANA SE ENTRENO EL BARCELONA

Hubo, en la mañana de hoy, el último ensayo general del equipo azulgrana antes de ser convocados los jugadores que deberán contender contra el Celta de Vigo el próximo domingo. No se han facilitado nombres, pero se puede avanzar que si no hay contratiempos de última hora la alineación será la misma que viene actuando en los últimos partidos: Velasco, Elías, Curta, Gonzalvo III, Virgós, Gonzalvo II, Gamonal, Escolá, Martín, César y Bravo.

EL SABADELL SALIO HACIA CEUTA

Con el equipo titular, en el que van algunos suplentes, salieron los vallesanos hacia Ceuta (Marruecos) para jugar contra el equipo titular de aquella Plaza, en partido de Segunda División.

EL GIMNASTICO DE TARRAGONA FRENTE A LA REAL SOCIEDAD

Para el próximo domingo, en Tarragona, el Gimnástico contenderá contra la Real Sociedad, en partido de Segunda División. El equipo que alineará Nogués no se diferenciará mucho del que viene actuando en las últimas jornadas, en espera de que el defensa Babot pueda alinearse, ya que es un verdadero puntal en la defensa, que se notó su ausencia en el pasado domingo jugando contra el Xerez.

EL CELTA QUE VIENE HACIA BARCELONA

VIGO, 14. — Ha sido designado el equipo del Celta que hoy saldrá para Barcelona. Las dificultades para esta designación han sido grandes por haber aumentado el número de lesionados después del encuentro Celta-Oviedo. Las bajas actuales son Fuentes, Ortiz, Sabina, Mesa y Areitio. Este se ha resentido de su pasada lesión. El entrenador ha resuelto reservar a Retamar, Yayo y Roig, que tampoco se desplazarán. El equipo será, salvo variaciones de criterio a última hora, Simón, Cons, Deva, Gaitos, Leonardo, Lago, Venancio, Muruaga, Pahino, Hermida y Chantada.—Alfil.

ZARRA VA MEJORANDO DE SU LESION

BILBAO, 14. — A Zarra le ha sido quitado el yeso ayer. Ahora se dedicará al descanso durante un mes, y a mediados de abril comenzará de nuevo a entrenarse. — Alfil.

LA SELECCION PORTUGUESA SE ENTRENA

LISBOA, 14. — La selección nacional de fútbol se entrenó bajo la dirección del seleccionador nacional, Tavares da Silva, y con vistas a su próximo encuentro internacional Portugal-Francia, que será el 14 de abril y que servirá también para el Portugal-España que la Federación Portuguesa ha propuesto se realice el 5 de mayo. La selección nacional se entrenó contra el Estoril-Playa. El resultado fué excelente, con varios goles, que el seleccionador no dió por válidos, para quitarle el carácter de competición.

La selección nacional es la siguiente: Capela, Cardoso, Feliciano, Amaro, Moreira, Franciaco Ferreira, Jesús Correia, Araujo, Peyroteo, Quaresma y Rogerio. Como suplentes, Serafín, Salvador y Moreira.

También se realizará el día 16 de junio un Portugal-Irlanda.

El seleccionador nacional invitó a trabajar con él, como entrenador, al antiguo internacional Augusto Silva. — Alfil.

EL DIA 5 DE MAYO EL ENCUENTRO PORTUGAL - ESPAÑA

MADRID, 14. — La Federación Española de Fútbol ha recibido una comunicación de la portuguesa en la que señala el 5 de mayo para la celebración del encuentro España-Portugal de fútbol. No se conoce la contestación del organismo futbolístico español. — Alfil.

BOXEO

MARTI III VENCIÓ, POR PUNTOS, A CABALLERO

RAMIS I BATIO EN LA MISMA FORMA A "TORITO RIOJANO"

La ve ada de anoche en el Pr ce

El combate estelar de anoche, disputado entre Martí III y Caballero, se desarrolló dentro de un plan de igualdad de fuerzas que tuvo al público en continua duda sobre cuál de los dos contendientes resultaría vencedor. Hubo momentos en los que la escuela depurada de Martí III se impuso, y situaciones en las que Caballero llegó a dominar. Los esfuerzos de ambos se sucedían y las series de golpes se alternaban, pasando ambos por fases más o menos difíciles y por circunstancias en las que mandaban en el cuadrilátero. Algo más de medidado el combate tanto Caballero como Martí III sangraban de las distintas heridas que se habían causado. La agilidad y rapidez del mallorquín en sus desplazamientos por el cuadrilátero fué contrarrestada por la precisión y desconcertante estilo de Caballero. Ambos asimilaron perfectamente el correspondiente castigo que mutuamente se infligieron, demostrando los dos un estilo y clase pugilística, mas no una potencia de pegada capaz de encender la emoción de los espectadores. Al final fué declarado vencedor Martí III, lo mismo que lo podía haber sido Caballero. Un resultado nulo hubiera evidenciado más fielmente el verdadero desarrollo del encuentro. La diferencia favorable a Martí III, si se quiere, no será discutida, pero hace necesaria el empleo de la lupa para poder ser apreciada. Así las cosas, repetimos que el combate nulo era lo más acertado.

En el semifondo, «Torito Riojano», que se enfrentaba a Ramis I, defraudó. Se esperaba de este boxeador, no sé por qué, una actuación más lucida, algo que estuviera en consonancia con lo que debe ser «el peso ligero más espectacular de España», conforme rezaba la propaganda. Si el combate hubiera sido a más asaltos, posiblemente hubieran cambiado las cosas, pero dentro de los ocho a que estaba estipulado no se vió nada de particular. Desde el principio se impuso Ramis I, y de no ser por las condiciones de encajador de «Torito Riojano», difícilmente se hubiera llegado al final. Sin embargo, «Torito» tuvo bonitas reacciones, aunque bastante estériles. Los duros golpes del mallorquín llegaron repetidas veces en serie sobre su rival, y éste se limitó a capear el temporal como pudo, lanzando de vez en cuando golpes aislados que carecieron de precisión. Arbitró Narigán con acierto, y al finalizar el combate fué declarado vencedor, por puntos, Ramis I.

En el anterior contendieron Poncho Pérez y Costa. Perdió Pérez por descalificación. Esto originó una ruidosa protesta del respetable, que vió en la actuación del árbitro, Alfaro, un fallo que no existió. Incluso ocurrió que gran parte del público gritó interpretando la decisión contrariamente a la que se dió en realidad. En circunstancia en que Costa dominaba y castigaba con golpes muy duros a Poncho Pérez, éste, que flotaba por el cuadrilátero, lanzó una derecha de gran potencia que alcanzó de lleno el rostro de su rival, y las tornas cambiaron. Fué entonces cuando Poncho persiguió por el «ring» a Costa, propinándole golpes decisivos, de resulta de los cuales cayó Costa repetidas veces, pero en tal estado se hallaba, que en lugar de aguardar pacientemente los nueve segundos, al objeto de recuperarse un poco, se levantaba en seguida y el castigo se repetía, con gran perjuicio para él. Una de las veces, Costa, que se acababa de levantar semiinconciente, tuvo un momento de lucidez y posó su rodilla sobre la lona, pero Poncho Pérez, que venía hacia él en tromba, no pudo frenar los golpes ya lanzados, y en especial uno clarísimo que llegó al rostro del caído púgil y originó el desconcierto. Apartado por el árbitro, Poncho perdió totalmente la serenidad y nos obsequió con una escena entre patética y cómica: mesó los cabellos, se golpeó a sí mismo, se arrodilló y, en fin, clamó al cielo por su desgracia. El árbitro se vió obligado a descalificar a Poncho, y entonces la bronca resonó potente y prolongada. Hilando fino —y no hay motivo para dejar de hacerlo—, el árbitro, señor Alfaro, obró como correspondía hacerlo: con el reglamento en la mano. Ahora bien, quizá se precipitase un poco en su irrevocable determinación. A pesar de todo, no nos pareció acertada tan dura y ruidosa protesta. Resultó vencedor, por consiguiente, Costa.

Anteriormente, Martí I perdió por puntos ante Bolaños II. La clase del primero de los Martí no se parece en nada a la de sus hermanos. Ausente de toda técnica, el encuentro se desarrolló tristemente y terminó con la victoria merecida de Bolaños II, que demostró su superioridad.

Tanto la entrada como la reunión no sobrepasó los límites de la discreción.

DE LA LOMA

ACUERDOS DE LA FEDERACION NACIONAL

MADRID 14. — Se ha reunido la Federación Española de Boxeo que ha tomado, entre otros, los siguientes acuerdos:

Homologar el resultado del combate nulo en el campeonato de España del peso semipesado disputado el pasado día 8 en Madrid, entre Ignacio Ara y Pedro Llorente, ambos de la región guipuzcoana, por el que el boxeador Ignacio Ara continúa en posesión del título de campeón de España.

Igualmente es homologado el resultado del combate semifinal para el campeonato de España del peso pluma disputado entre Joaquín Alejos y Nicolás Santana, «Ciclone», por el que el primero al resultar vencedor se proclama aspirante oficial a dicho título.

Prorrogar los plazos de celebración de los campeonatos de España que a continuación se citan hasta el día diez de abril: peso gallo a disputar entre Luis Romero, actual campeón y Luis Fernández, «Peter Kane», aspirante oficial. Pesos plumas, a disputar entre el campeón Luis Romero y Joaquín Alejos, aspirante oficial. Peso semipesado, a disputar entre Ignacio Ara, en posesión actualmente del título, y Fidel Arciniega, aspirante oficial. — Alfil.

AJEDREZ

ALEKHINE ELOGIA A POMAR

BUENOS AIRES 14. — Alexander Alekhine en un artículo fechado en Lisboa, que inserta «La Nación», destaca la actuación de Arturito Pomar en el torneo de Ajedrez jugado en Londres calificándola de sensacional.

Alekhine dice: «Los jóvenes suelen jugar mejor que los viejos en tales torneos, pues no se hallan preocupados con su reputación y sus responsabilidades, pero ésto no resta los méritos del muchacho español, en quien reconozco brillantes cualidades de estupendo ajedrecista».

El campeón mundial del Ajedrez manifiesta a continuación: «Cuando me preguntaron en España las posibilidades de Pomar en el torneo de Londres, contesté claramente que podía triunfar si era capaz de vencer la psicosis del clima extranjero». — Alfil.

DIAGRAMA NUM. 228

R. LLORENS MACH

Segunda mención del Concurso de Composición del diario «Información», de Alicante, 1946

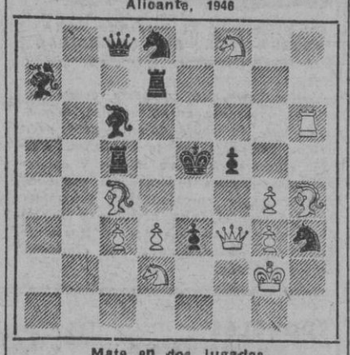

Mate en dos jugadas
(La solución mañana)

SOLUCION AL DIAGRAMA NUM. 227 FINAL ARTISTICO DE JOSE MANDIL

Jugada clave: b4, D×a4!; 2, Ad7, D×A; 3, A×P+, R juega; 4, ©Ce3 ó Cf2+, y ganan. Tema de las cuatro huídas frontales de rey. Doble juego principal formando eco.

TENIS

PANCHO SEGURA VENCE A GUERNESSEY

NUEVA YORK, 14. — El jugador ecuatoriano de tenis, Pancho Segura, ha vencido a France Guernessey. El partido fué muy disputado y el resultado final ha sido de 6-4 y 6-4. — Alfil.

ENRIQUE BUSE SUFRE UNA DERROTA

NUEVA YORK, 14. — El peruano Enrique Buse ha sido derrotado por Frank Guernessey, en el campeonato nacional de tenis en pista cubierta, por 6-2 y 6-4. El jugador argentino Alejo Russell ha pasado a los cuartos de final al vencer a Frank Bowden, por 6-3 y 6-2.

Pancho Segura ganó a Gilbert Hall, por 6-2 y 6-1.

Russell se enfrentará a John Ager, que es el jugador más destacado de este campeonato por haber vencido a Elwood Cooke, ex finalista del campeonato de Wimbledon.— Alfil.

HIPICA

EL PREMIO DE S. E. EL GENERALISIMO

MADRID, 14. — Para el premio de S. E. el Generalísimo con una dotación de 25.000 pesetas, sobre 2.200 metros, prueba que se correrá el 19 de mayo, se han inscrito los caballos siguientes: «Faraón», «Falcho», «Gitanillo», «Grano de Oro», de la Yeguada Militar; «Jap», de Elena de Márquez; «Sirocco», «Lauri», de Yeguada Figueroa; «Urdín Baida» de Andrés de Covarrubias; «Bujería», «Chavela», «Camborjo» y «Vivac», de la Asociación Santa Coloma Guaqui; «Erkare», del conde de Jacarilla; «Irak», del conde de Villapadierna; «El Gallo», del marqués de San Damián, y «Sandra», de míster A. Torr. — Alfil.

NOTICIARIO

❖ LISBOA. — El Comité olímpico portugués ha celebrado tres sesiones consecutivas. En la primera, se trató de la participación portuguesa en los campeonatos hípicos de Londres en 1948. Las otras dos reuniones estuvieron dedicadas a la participación atlética de los futuros juegos olímpicos.

❖ LISBOA. — La Federación portuguesa de Fútbol ha puesto a la venta las entradas para el partido internacional Portugal-Francia que se celebrará en el Estadio Nacional el día 14 de abril.

La Federación Nacional sólo pone a la venta del público el veinte por ciento del aforo total del estadio.

❖ LISBOA. — El doctor Manuel Téllez de Carvalho ganó el campeonato del Miño del concurso de tiro de pichón. El español Lázaro Arrizabalaga, obtuvo el quinto lugar de la clasificación.

NATACION

Termina el IV año del Trofeo «Juan Fina», del C. N. Cataluña

Guasch y Aragues, seguros ganadores en sus categorías

Con la jornada de hoy, jueves, se efectuará la clausura de este popular Trofeo, que cada año organiza el Club Natación Cataluña, para todos sus afiliados, nadadores o no, y que viene a dar vida y animación durante los meses de invierno al deporte mojado.

De hecho, el programa que integraba el cuarto año de esta competición terminó con la prueba de 50 metros libres disputada el pasado jueves, pero se ha creído conveniente conceder una nueva etapa para que durante la misma todos aquellos que por diferentes causas dejaron de cubrir alguna de las distancias del programa, puedan completarlo en este día.

Esto podrá modificar un poco la clasificación general, aunque no creemos altere los primeros puestos de cada categoría.

Según parece, Juan Trigo, preparador del activo C. N. Cataluña, está ultimando los preparativos para que a continuación del Trofeo «Juan Fina» empiece el próximo día 21 del actual, en la piscina graciense, el concurso social «Entrenamiento Premio Pascua».

Este concurso constará de las jornadas y pruebas que a continuación se detallan:

Día 21 de marzo: 50 metros. Día 28 de marzo: 25 metros pies. Día 4 de abril: 100 metros. Día 11 de abril: 50 metros pies. Día 25 de abril: 200 metros. Día 2 de mayo: 100 metros pies. Día 9 de mayo: 50 metros y 50 metros pies. Día 16 de mayo: 50 metros y 100 metros pies. Día 23 de mayo: 100 metros y 100 metros pies. Día 30 de mayo: 100 metros y 200 metros pies.

II TROFEO ALBAREDA

El próximo día 15 del cte. termina este interesante concurso consistente en el baño diario invernal en mar libre que con tanto éxito viene celebrándose en el Club de Natación Barcelona y que por segunda vez ha ofrecido el entusiasta deportista, don Antonio Albareda, celebrándose en la piscina de dicho club el domingo siguiente a la terminación el festival de desempate, ya que el primer puesto de la clasificación general lo mantienen desde el primer día nueve concursantes pertenecientes a diversas categorías.

A las dos de la tarde del domingo, día 17, y en el restaurante del propio club será ofrecido al señor Albareda, donante e instaurador del trofeo un almuerzo de homenaje y despedida ya que próximamente fijará su residencia fuera de Barcelona.

Para la mejor organización del acto, se ruega a los señores socios que deseen adherirse al citado ágape formulen sus inscripción en la Secretaría del club con la antelación debida.

El precio del tiquet — todo comprendido — es de 45 pesetas.

LUCHA

LA VELADA DE MAÑANA EN PRICE

En el curso de la reunión de mañana, viernes, veremos al excelente luchador Bamala frente al vasco Urteaga. En otra pelea, Saludes peleará contra Saturio. En el semifondo, Flaviano contenderá contra Solé (Tabola), y en el último de la reunión, Joe Luis será enfrentado al badalonés Costa.

TIRO

LAS PRUEBAS DEL «COTO CASASNOVAS»

Se celebró ayer tarde en «Torre Melina» la tercera reunión a pichones, para disputarse la Gran Copa del Coto. Vencedores el señor Buhigas y el joven tirador J. Serrahima, en las dos primeras, fué ayer brillante ganador de dicha prueba don José Serrahima que, entre 23 concursantes, cubrió los ocho pichones sin cero.

En la prueba para la Copa a 24 metros, con 21 participantes, venció el Sr. Feu con seis pájaros buenos, seguido de los señores Viñals y Serrahima (Jorge).

ESQUI

RESULTADOS DE LA PRUEBA SOCIAL «TROFEO GASTON FLEGENHEIMER» CELEBRADOS POR LA AGRUPACION EXCURSIONISTA «CATALUÑA» EL DIA 10 DEL CORRIENTE EN LA PISTA STANDARD DE LA MOLINA

Primera categoría Social masculina. — 1, señor E. Escrivá. 2, señor A. Ribas. 3, señor F. Casellas. 4, señor S. Barrera.

Segunda Categoría Social masculina. — 1, señor R. Serlavos. L. Hernández.

Segunda Categoría Social Femenina.—1, señorita M. Ferrero. 2, señorita N. Ferrero.

En total hasta 20 clasificados.

LOS CAMPEONATOES NACIONALES DE «EDUCACION Y DESCASO»

MADRID, 14. — Han comenzado los segundos campeonatos nacionales de esquí de la Obra Sindical «Educación y Descanso» en el puerto de Navacerrada. La prueba de relevos 4 x 8 fué ganada por el catalán Prat Gineston, que cubrió el recorrido en 33 minutos 45 segundos. La clasificación por equipos se ha establecido como sigue.

1, Huesca. 2, Granada. 3 León. 4, Barcelona. 5, Santander. 6, Lérida. —Alfil.

CAMPEONATO DE ESQUI EN LA MOLINA

La Sección Femenina de F. E. T. y de las J. O. N.-S. pone en conocimiento de todas las afiliadas que deseen tomar parte en el campeonato provincial de esquí, que tendrá lugar en las pistas de La Molina durante los días 17 y 19 del corriente mes de marzo, que deberán pasar por la Jefatura Provincial del Movimiento, Paseo de Gracia, 38, Regiduría de Educación Física, de la Sección Femenina, a fin de incribirse en los mismos.

Servicio de crónicas, exclusivo de LA PRENSA

Se encarecen las subsistencias en Lisboa

INQUIETUD PORTUGUESA ANTE LA DESENFRENADA CARRERA DE PRECIOS

Crónica de Lisboa

LISBOA, 14. (Del enviado especial de la Agencia Efe, Luis Méndez Dominguez, para LA PRENSA.) — ¿Estamos en Lisboa o en Santiago de Compostela? Hace quince días que llueve sin tregua, día y noche. El termómetro acusa descenso de temperatura y las calles, encharcadas, dificultan esta permanente lucha lisboeta entre el anárquico peatón y los taxis, siempre presa del vértigo. No hay mal que por bien no venga, porque si lo urbano se despeina con esta manera de llover —casi atómica— al campo le crece el pelo. Los peritos agrícolas confían en un excelente año de cereales. «Es preciso, sin embargo —añaden— mirar y animar por todos los medios al labrador, para que éste pueda proseguir con ventaja su tarea.» La regularidad matemática en esta caída de agua permite, en efecto, todos los optimismos. Dios la bendiga, porque el portugués acaba de apretarse el cinturón ante las nuevas restricciones de trigo, y el embajador británico, por otra parte, coadyuva al fruncir el entrecejo desde su petición a Portugal de un nuevo esfuerzo en la cooperación universal contra el hambre.

En vísperas de Primavera, apuntan ya las legumbres. Algo es algo, porque desde los cortes en la ración de pan, han subido las patatas en proporción muy superior al descenso del termómetro. Las pagábamos hace tres meses a 2'50 escudos el kilogramo. Hoy nos piden seis escudos. Esto motivó una cerrada campaña desde la Prensa local, y el diputado Mendes Correia, un supersalazarista de Oporto, llegó a protestar en plena Asamblea Nacional. Idéntico problema con el carbón, con el aceite y con el arroz. Tampoco abunda la carne. Las frecuentes redadas policíacas extraen al mercado negro cantidades importantes de aquellos productos, pero no es suficiente. Hará poco más de un año que vivo en Lisboa y he asistido en este tiempo a una elevación considerable en el costo general de vida: patatas, aceite, arroz, cinemas, bares, hoteles, tabaco, ropa, calzado... todo ha subido. Bastará un «coup d'oeil» a nuestra vieja Europa, arruinada, para encontrar, sin más rodeos, una razón contundente a esta carrera de precios. Los artículos escasean, los precios aumentan.

Nuestros últimos quince días de lluvia persistente arrancan arrugas a no pocas gentes. Es lógico. Dios aprieta, pero no ahoga. El agua pone el remedio ahora, en el momento preciso, a los prados rusos, donde la hierba —mustia después de un año de sequía sin precedentes—, había despuntada hace tiempo para ser quemada luego por el sol inesperado de febrero. Los praderíos se animan de nuevo, y ovejas, yeguas y vacas pastan hoy sin límites. Las gentes del agro se frotan las manos de gusto, y la fina percepción lisboeta se contagia de esta alegría. Por eso, no hay malos gestos, ni malos modos en lo urbano, despeinado o no. Los hombres del campo, al campo vuelven después de haber sido empleados. La gigantesca batalla contra el paro — en construcción de carreteras y obras públicas —, la paz social puede encontrar ahí su equilibrio, al compás de esta lluvia providencial. El Estado no tendrá que preocuparse, de momento, por la situación de los trabajadores de la tierra. En algunas zonas del país escasearán inclusive los brazos rurales, y los salarios deberán subir al coste del nivel de la vida.

Repito que este problema es inquietante, porque ¿saben ustedes, por ejemplo, a cuánto se pagó hoy en el mercado lisboeta el kilo de tomates? A dieciséis escudos. Y en Estoril, a veinte. El escudo equivale a una peseta en cambio extraoficial. Por eso, laboran las gentes del Ribadejo, donde la recolección de vinos alcanza ya excelentes precios, y los campesinos de Alentejo, donde se prepara la tierra para el maíz.

Falta hace, porque en los concejos ricos de Evora, y en los fértiles campos de Ferreira —pongo por ejemplo— se siembra menos. Los agricultores portugueses, que ya no viven de la rutina, ensanchan sus dominios y perfeccionan su técnica. Hasta en los manzanos, antes casi despreciados —con pérdida de mercados para la exportación— se arrima hoy el hombre hasta el jadear. Ya no hay tierra apropiada, dotada de agua, donde no crezcan los naranjos. Si el Algarve acredita sus higos, el Alentejo se prepara a competir nada ménos que con Andalucía en conservas de aceituna y frutas cristalizadas. Los almendros florecen. Una vez más la campiña lusa se pone en pie. Por Portugal.

NAUTICA

REGATAS DEL CLUB MARITIMO

El Club Marítimo de Barcelona anuncia para los días 17, 24 y 31 del presente mes, la celebración de las pruebas anuales correspondientes a la cuarta regata del Trofeo «Alción», que vienen disputándose consecutivamente los balandros de la clase «Snipe» internacional afectos al grupo de denominación «A» y «B», debidamente seleccionados.

La primera de las referidas pruebas tendrá el carácter de eliminatoria con el fin de seleccionar a tres «Snipe» pertenecientes al segundo de los indicados grupos, los cuales habrán de competir en las dos pruebas siguientes con los de la formada selección del grupo anterior.

Todas las pruebas se celebrarán en el interior del puerto de esta ciudad, a las 11'30 horas de los expresados días, con un recorrido de tres millas y con igual número de vueltas al triángulo al efecto señalado.

Para todas las pruebas anunciadas, regirán, además de las reglas establecidas en el particular reglamento de la regata Trofeo «Alción», el de la Unión Internacional para Regatas de Yates y el especial de la S.C.I.R.A.

Bailes y festejos, en Yugoslavia, para encubrir el terror rojo

Guerrilleros semisalvajes danzan día y noche en las calles de Belgrado

Crónica de Belgrado

BELGRADO, 14. (Servicio especial de crónicas Efe-United Press para LA PRENSA. Prohibida la reproducción.) — Desfiles, mítines, carteles, folletos, bailes, canciones, hipnosis de las masas y deificación del "Vodja" o Führer son los trucos psicológicos, entre otros muchos, que se emplean científicamente para hacer progresar la revolución soviética en Yugoslavia.

El espíritu revolucionario que Tito ha logrado engendrar en sus dos millones de guerrilleros y seguidores, ha conseguido sobrevivir hasta ahora a los efectos desmoralizadores del terror, de la incompetencia, de la falta de honradez y de la ineptitud burocrática, que parecen ser el acompañamiento inevitable de todas las revoluciones. Sólo el tiempo dirá si el supuesto nuevo orden se derrumbará entre tantas depuraciones y contradepuraciones, seguido de una guerra civil, o si se difundirá al resto de los Balcanes y a Italia, que es la aspiración de la U. R. S. S. en cuanto a la difusión de la situación yugoslava. Pero el hecho cierto es que, mientras tanto, los guerrilleros danzan con sus botas claveteadas sobre el mutilado cuerpo de la antigua sociedad de Yugoslavia.

En cierto sentido, la revolución de este país es la rebelión de los primitivos montañeses contra los campesinos y habitantes de los fértiles valles, más o menos civilizados. El movimiento de los guerrilleros está compuesto, no por los obreros, la mayoría de los cuales permanecieron en las ciudades y trabajaron para los alemanes durante la ocupación, sino por los más salvajes pastores y campesinos de las regiones más pobres del país.

Estas gentes no son obreros a quienes Tito haya elevado a expensas de la clase media, sin embargo, les agradan las fiestas y Tito, para ganárselos, organiza buen número de festejos populares. La plaza mayor de Belgrado está repleta de estos guerrilleros, procedentes de las regiones más selváticas e inhóspitas, casi sin civilización alguna, quienes se pasan el día y la noche bailando sus primitivas danzas regionales. Anoche se podía escuchar la melodía con que se acompañaba un grupo, sin duda muy antigua, pero cuya letra es muy nueva. Decía así el estribillo: "Tito es nuestra violeta blanca y nuestros corazones deben hacerle crecer". Mientras tanto, gran parte de la población yugoslava continúa sufriendo las penalidades y privaciones del terror rojo que, por orden de Moscú, dirige y alienta la "violeta blanca" de Tito.

Intensa campaña del Gobierno yanqui en favor del empréstito a Inglaterra

La indiferencia del Congreso hace temer por su aprobación

Crónica de Wáshington

WASHINGTON, 14. (Servicio especial de crónicas Efe-United Press para LA PRENSA. Prohibida la reproducción.) — *La debatida cuestión de los empréstitos que Estados Unidos harán en el futuro para contribuir a la reconstrucción de las industrias de otros países y reanimar, así, el comercio mundial, se presentará ahora desde un nuevo punto de vista, con la llegada de una Delegación francesa presidida por el socialista León Blum. El Gobierno de París le envía para tratar de obtener un crédito a largo plazo, de unos dos mil millones de dólares, que serían utilizados en la reconstrucción y modernización de la industria francesa, así como en la adquisición de las materias primas necesarias para reanudar cuanto antes la producción normal.*

Los fines que persiguen los franceses cuentan con el aplauso de Norteamérica, en cuanto a sus líneas generales, lo mismo que ocurre con la India, China, Egipto y otros países que desean mejorar sus respectivas estructuras industriales. Sin embargo, la visita de Blum llega en un momento difícil, mientras que los amigos de los países de la libra esterlina hacen todos los esfuerzos imaginables para conseguir que el Congreso apruebe el empréstito de cuatro mil cuatrocientos millones de dólares destinados a Gran Bretaña. Ha transcurrido más de un mes desde que el presidente Truman pidió al Congreso que aprobase este crédito y hasta ahora ninguna de las Cámaras legislativas ha adoptado medida alguna en tal sentido. Y lo que es peor para la petición francesa; los enemigos del empréstito a Inglaterra han lanzado sus ataques, no tanto contra esta ayuda a Gran Bretaña, en sí, como contra la ola de empréstitos a otros países que esperan se desencadene.

Mientras tanto, la oposición, o, por lo menos, la indiferencia del Congreso norteamericano respecto al empréstito a Londres es tan marcada, que el Gobierno ha iniciado una intensa campaña para conseguir el apoyo del suficiente número de votantes. Tres ministros —los de Estado, Hacienda y Comercio— han pronunciado diversos discursos radiados en favor suyo y otras figuras de menos categoría colaboran también en la campaña de propaganda, que tiene por lema el de que el crédito a Inglaterra sería hecho también en interés de los Estados Unidos. El subsecretario de Estado, en uno de sus discursos, ha argumentado, en efecto, que las zonas del dólar y de la libra esterlina combinados son las que pueden proporcionar unidades monetarias que, después de terminada la guerra, han de controlar las dos terceras partes del comercio mundial. Pero, sin el empréstito que se discute, Gran Bretaña no podría contribuir a desarrollar tal comercio, dadas sus dificultades actuales en cuanto a maquinaria y materias primas. Los observadores políticos suponen en general que, tras esta campaña, el Congreso llegará a aprobar el crédito a Inglaterra, pero los pros y contras están tan nivelados que la menor cosa pudiera conducir a un fracaso. Y en esta tesitura, Blum tratará de emplear parecidas argumentaciones, aunque naturalmente de mucho menor eficacia, porque si bien Francia alegara que, de no recibir ayuda, tardará veinte años en conseguir una industria floreciente, ello no tiene más que una muy relativa importancia en cuanto al comercio mundial.

ANUNCIO OFICIAL

MUTUA REGIONAL DE ACCIDENTES DEL TRABAJO

La «Mutua Regional de Accidentes del Trabajo» celebrará su Junta General ordinaria el próximo día 30 de los corrientes, a las cuatro de la tarde en el local del Fomento del Trabajo Nacional Vía Layetana, 32.

Los periodistas yanquis visitan el campo de prisioneros de Fort Lincoln

SE HAN ADOPTADO EN EL GRANDES PRECAUCIONES PARA IMPEDIR LA HUIDA DE LOS INTERNADOS

CRONICA DE BISMARK

BISMARCK (Dakota del Norte Estados Unidos), 14. — Servicio especial de la Agencia Efe para LA PRENSA (Prohibida la reproducción). — Un alemán alto y de cabello canoso se inclinaba sobre una litera en los barracones de Fort Lincoln, envolviendo con el mayor cuidado el retrato de una mujer de edad madura y de un niño de corta edad. Estaba tan absorto en su tarea que apenas se interesó por el grupo de periodistas que recorría el campo donde los súbditos de las naciones enemigas han estado internados dede el comienzo de la segunda guerra mundial. Este hombre era uno más entre los cuatrocientos alemanes y japoneses que se preparan ahora a evacuar el recinto alambrado que ha sido su campo de concentración en los Estados Unidos.

Por orden del Servicio de Naturalización e Inmigración, el campamento será clausurado y devuelto al Departamento de Guerra. Los periodistas recibieron permiso para visitarlo, después de varios años en que las actividades de los internados fueron rodeadas del más profundo secreto. La única condición que ha puesto el Gobierno a los actuales visitantes es que no se den a la publicidad los nombres de los internados.

Lo que más llama la atención son las grandes precauciones que se adoptaron para impedir las huidas. En la entrada principal, un amplificador tan sensible que capta el ruido de los automóviles que pasan a distancia por la carretera, anuncia la proximidad de visitantes y da el alerta a los centinelas, que se hallan a varios cientos de metros. Este enorme amplificador, que no es más que una parte del complicado sistema de detección de sonidos montado en el campo, es capaz de captar y enviar murmullos a los centinelas instalados en torres estratégicamente situadas y al edificio de la administración. Esto y el arsenal de fusiles, pistolas, bombas lacrimógenas y subametralladoras recuerdan que el campamento sirvió para albergar enemigos durante la guerra.

Los perros amaestrados advertían constantemente a los prisioneros que aunque consiguiesen escapar serían seguidos por las praderas inmediatas. Siete tentativas de fuga resultaron un rotundo fracaso.

Algunos de los reclusos serán deportados a sus países de origen. Otros serán trasladados a un campamento similar en Santa Fe (Nuevo Méjico) para realizar nuevas investigaciones antes de ponerlos en libertad. Después de varios años de prisión, a todos parece agradarles la idea de un viaje.

En la zona del campo donde se alojan los japoneses nos acogieron con amplias sonrisas y un aire de expectación. Los internados estaban haciendo sus escasos equipaje con algunos objetos que esperan llevarse a su patria. En el sector alemán también había gran actividad, aunque la mayoría trató de ocultar sus sentimientos. Sus maletas estaban hechas con más método de perfección que las de los japoneses.

RADIO a PLAZOS
DESDE 90 PTAS MES
PHILIPS
SPICK
Invicta
TELEFUNKEN
SIEMENS
SIN ENTRADA
Y TODAS MARCAS
PALACIO de la RADIO
RDA. ESTUDIOS, 8, PRAL. TEL. 23410

BARCO FALLERO SALIDA: DOMINGO, DIA 17, MAÑANA. REGRESO: DIA 20

Extraordinario viaje lleno de alegría, con festejos a bordo. Varias orquestinas. La Fallera Mayor y su corte organizarán concursos divertidísimos. Una travesía inborrable. Fiestas en Valencia, en honor a los componentes del *BARCO FALLERO*. Ultimos días de inscripción. Pasaje ida y vuelta 100 pesetas.

VIAJES IBERIA Rambla Estudios, 12. — *VIAJES MELIA* Ronda Universidad, 3.

M.C.D. 2022

TEATRO

FIGURA DEL TEATRO

Don Emilio Sagi-Barba, el eminente cantinbs autor de la partitura d "Las palomas", zarzuela d Ramos Martín, que se estrena hoy en el teatro Victoria

Romea: DIA 20 Carmen Morell

COMEDIA. — Mañana, reposición de "Medio minuto de amor"

Mañana, noche, se repondrá en el Comedia la graciosa obra moderna «Medio minuto de amor», de José Juan Cadenas y Aldo Benedetti, cuya originalidad se prodiga a lo largo de esta divertida comedia, llena de lances ingeniosos y festivos. Tanto María Fernanda Ladrón de Guevara como Amparito Rivelles hacen una creación de marcado tono humorístico en un alarde de flexibilidad artística y en inéditos matices de fina comicidad. Para la semana próxima se prepara el estreno de la comedia original de Adrián Ortega titulada «No tiene corazón», y que viene con la aureola de un resonante éxito en todas partes.

COMEDIA
Mañana, REPOSICION de la graciosa obra
Medio minuto de amor
Deliciosa y divertida creación de
M.ª Fda. Ladrón de Guevara
y Amparito Rivelles
Pronto, ESTRENO:
NO TIENE CORAZON

COMICO. — El éxito del Circo Diamante

Creciente y extraordinario es el éxito que en el Cómico obtiene el Circo Diamante, presentado por los hermanos León, quienes han tenido el acierto de seleccionar un programa en pista americana a base de las mejores atracciones de fama mundial. A diario, el público ovaciona entusiásticamente al sorprendente equilibrista "Unus", al prodigioso malabarista Bela Kremo, a los olímpicos Hermanos Ferrer, al emocionante Trío Rathy, al popular Cuarteto Tropical, en sus creaciones sudamericanas; a los 3 Méndez, los Aldomar, Alfred Sthubarth y demás artistas. Y celebra con risas desbordantes y aplausos prolongados la magnífica labor de los insuperables payasos Andreu Rivels, con sus trucos, ingeniosidades y ocurrencias inagotables. Con el Circo Diamante el Cómico ha encontrado un espectáculo para todos, chicos y mayores, que elogian y admiran la calidad de todos los números y la variedad y ritmo moderno del programa.

Romea: DIA 20 Pepe Blanco

Contra una «españolada»

El diario "Información", de Alicante, publica en su página literaria un artículo bajo el título "Cantinflifobia", original del periodista malagueño señor Laborda, en el que ataca duramente el propósito de realizar una película sobre el "Quijote", teniendo a "Cantinflas" como protagonista. Esta reacción ha encontrado amplia acogida en todos los medios artísticos y literarios de Alicante y, asimismo, han reaccionado también duramente contra ese propósito de vilipendiar la joya de la literatura universal que es la obra de Cervantes.

Un estreno de Dora Sedano

En el teatro Infanta Beatriz, de Madrid, la autora Dora Sedano estrenó la comedia en tres actos, titulada "La boda de papá". Ha sido intérprete la compañía Basó-Navarro. La obra está dedicada a la hija de los titulares de la compañía, señorita Esperanza Navarro, y toda ella gira acerca del arreglo que de una familia realiza un chiquillo, que lleva a la práctica los cuentos infantiles y la moraleja de que los pequeños pueden arreglar los conflictos de los mayores con amor y buena voluntad. Cariñosos aplausos, al final de cada jornada, hicieron saludar a la autora y a los intérpretes.

Romea: DIA 20 García Ramos

Sepelio de Mari Paz, en Madrid

Se ha efectuado el entierro de la artista Mari Paz, al que han asistido numerosos escritores, autores y artistas. Muchas coronas de flores seguían al féretro con los restos de la malograda bailarina. De toda España se reciben manifestaciones de condolencia.

Benavente retrasa su regreso

Por falta de pasajes, probablemente don Jacinto Benavente no podrá regresar a España a bordo del "Cabo de Buena Esperanza", que zarpa el día 21, como había proyectado, y deberá esperar nueva fecha.

De todas formas, su ex secretario Luis Hurtado, cuya presentación como primer actor en el estreno de "Titania" fué tan favorablemente comentado, que seguirá en Buenos Aires junto a Lola Membrives, interpretando también los principales papeles masculinos en la próxima temporada, que comenzará a fines del mes actual.

La compañía de Lola Membrives continúa actuando en el teatro del Casino del Mar del Plata, donde por dos veces le ha sido renovado el contrato. Anoche representó "La propia estimación", en beneficio de la Asociación de Asistencia a los Enfermos Cardíacos. Al final, don Jacinto Benavente recitó unos versos, entre las aclamaciones del público.

ANÉCDOTAS TEATRALES

La memoria de Tamayo

Don Victorino Tamayo y Baus, hermano del ilustre comediógrafo Manuel, fué un primer actor y director muy estimable, un hombre simpatiquísimo y condescendiente y un desmemoriado terrible.

Se cuenta de él que cuando actuaba, después de la función iba a su cuarto el segundo apunte para que le dictase la "tablilla", y apenas había salido del cuarto el traspunte con la lista de ensayos, don Victorino no recordaba ni las obras ni las horas que acababa de decir.

Pero por no dar su brazo a torcer, pues su condición de desmemoriado era objeto de bromas y comentarios, no preguntaba jamás nada y se iba a casa luchando contra su falta de memoria.

Un día llegó don Victorino al teatro a la una menos cuarto. El ensayo comenzaba a las dos; pero él, a fuerza de dar vueltas al asunto, se había convencido de que la una era la hora marcada. Como es lógico, todavía estaba desierto el escenario.

"Pues, señor —decía—; hay que ver la formalidad y puntualidad de mis artistas; no ha venido ni uno siquiera. Ni el avisador. ¿Dónde estará ese mequetrefe? ¿Cómo se llama, que no me acuerdo? ¡Ah, sí! Samaniego. ¡Samaniego! ¡Samaniego! —gritó adelantándose hacia la batería—. ¡¡Samaniego!! ¡Nada, que ni el avisador cumple aquí con su deber! Yo creo que se llama Samaniego. ¡No! ¡Ahora que me acuerdo! Si se llama Santisteban. Claro, cómo me iba a contestar. —y empezaba a dar gritos—. ¡Santisteban! ¡Santisteban!"

Durante toda esta faena iba transcurriendo el tiempo, se iba ya acercando la hora "verdad" del ensayo, y apareció un individuo de la compañía que le dijo:

—¿Está usted enfadado?

—¡Claro, no lo he de estar! Se pone ensayo a la una y el primero que viene es usted, a las dos menos cuarto.

—Perdone usted, don Victorino —dice el cómico—, el ensayo es a las dos.

—Bueno, bueno, será a las dos el ensayo, ¿pero y el avisador que tiene obligación de estar aquí una hora antes, y hace dos horas que le llamo?

Y gritó con más fuerza: "¡Santisteban¡ ¡Santisteban!

—Pero cómo le va a contestar a usted, don Victorino —decía el actor—, si le llama usted Santisteban y se llama Santurce.

—¿Que se llama Santurce?

—Sí, señor.

—Tienes razón. ¿Cómo ha de contestar el hombre? ¡Claro! ¡Pobrecillo! ¿De manera que dices que se llama?...

—Santurce, don Victorino, ¡Santurce!

Y don Victorino, adelantándose hacia la batería, gritó:

—¡Salamanca! ¡Salamanca! ¡Salamanca!

Ignorancia o picardía

Decía una tablilla de ensayos:

"A las cuatro, libro de "Requesón de Miraflores". A las cinco, libro y música de ídem de ídem."

Cierto actor faltó a este segundo ensayo y al preguntarle el director de la compañía por qué había dejado de asistir, respondió:

—¡Toma! ¡Pues porque yo no trabajo en "Idem de Idem"!

José María Junyent, enfermo

Desde hace unos días guarda cama nuestro querido amigo y compañero don José María Junyent, teniente de alcalde de nuestro Ayuntamiento y competente crítico teatral de "El Correo Catalán", nuestro apreciable colega.

Esperamos que la dolencia que aqueja al brillante periodista, remita muy en breve, permitiéndole la reanudación de sus múltiples actividades.

TEATRO VICTORIA
Hoy, noche, estreno
«LAS PALOMAS»
de Ramos Martín
y música de don Emilio Sagi-Barba
que dirigirá la orquesta

Carmen Morell y Pepe Blanco, en Barcelona

Según nos comunica la empresa del Teatro Romea, para la próxima semana se presentarán ante el público de Barcelona los eminentes artistas que tantos éxitos vienen obteniendo en toda España, Carmela Morell y Pepe Blanco, acompañados de un elenco artístico que asombrará a Barcelona.

En el Teatro-Escuela

El pasado domingo, día 10, el cuadro artístico de la Academia Fuster, puso en escena la celebrada comedia de los Quintero "Mariquilla Terremoto".

La magnífica versión que dieron de la obra los elementos que tan bien dirige don Francisco E. Roig, hizo que sonaran ovaciones incesantes.

La señorita Teresa Balet dió realce al papel de "Mariquilla", secundada magníficamente por la señora Elvira Fremont y las señoritas Rosita Crosa, Montse Virgili, María Luisa Gras y María Castañé.

Sobresalió el galán Eduardo Roig en su papel de "Quique", admirablemente secundado en un "Cristobalito" insuperable por Antonio Muñoz, así como por José Llasat, Paco y Luis Roig.

El acto se vió muy concurrido y hubo abundantes palmas para todos.

MUSICA

La Orquesta Municipal de Barcelona

La Orquesta Municipal de Barcelona, en cuanto a conciertos, es centenaria. La tarea realizada no puede ser, en verdad, más excelente, más meritoria. Por esto, el maestro Toldrá puede estar, como nosotros de él, orgulloso. Los aplausos, la prolongada ovación que ayer se le tributó, es prueba evidente de la admiración con que Barcelona le honra.

El programa que ayer se interpretó fué el mismo que el de hace un año. La Obertura de «Los Maestros Cantores», de Wagner; el «Concerto Grosso», de Haendel; la «Sinfonía Pastoral», de Beethoven; «La siesta de un fauno», de Debussy; unos fragmentos de «La vida breve», de Falla, y «Las travesuras de Till Eulenspiegel», de Strauss.

La Orquesta Municipal de Barcelona, al cabo de un año de su fundación, se ha convertido en uno de los mejores conjuntos instrumentales de España. Con esto, creemos, está dicho todo. — T. L. R.

La Capilla Clásica Polifónica del F. A. D., en Sabadell

En el teatro Euterpe, de esa ciudad se viene anunciando para el próximo domingo, día 17, un interesante concierto coral, el cual ha sido confiado a nuestra meritísima Capilla Clásica Polifónica del Fomento de las Artes Decorativas.

El programa, compuesto de escogidos motetes, madrigales y canciones de los grandes músicos Bach, Victoria, C. le Jeune, Lully, Lasus, Saint-Saëns, Dowland, Martini, Jannequin, Ribó, Nicolau y Morera, es comentado y esperado con especial interés por el mundillo musical de aquella localidad.

Contribuyen al esplendor de la fiesta el Excmo. Ayuntamiento y la Juventud de Acción Católica del Centro Parroquial de la Purísima Concepción, de Sabadell.

COLISEUM Y ARISTOS
Nunca su mente sufrirá tantas dudas como hoy, momentos antes del desenlace, al preguntarse...

Porque la intriga está urdida, precisamente, para someter su mente a la desazón de la duda
HOY, NOCHE, ESTRENO

CINEMA

Hoy, estreno de «¿Quién mató a Vicky?»

El éxito alcanzado por Carole Landis en «Dance Hall» y Moon over Miami», desvaneció toda duda que pudieran tener los productores sobre la vida de cuatro artistas que comenlla» que adornan a Carole Landis.

En «¿Quién mató a Vicky?», Carole desempeña el papel de Vicky, la hermana de Betty Grable, de quien se euamora el sadístico polizonte Laird Gregar, después de haber sido convertida en la sensación de Broadway por Víctor Mature. Vicky aparece misteriosamente asesinada. ¿Fué Víctor Mature, a quien había traicionado? ¿Fué Laird Gregar, porque no fué correspondido? Este dinámico y electrizante drama producido por 20th Century Fox y dirigido por M Bruce Humberstone, se estrena hoy en los cines Coliseum y Aristos.

TIVOLI
¡EL LUNES PRÓXIMO!
¡¡Sensacional estreno cómico!!

LA MEJOR PELICULA DE
«CANTINFLAS»
¡4 ULTIMOS DIAS DEL EXITAZO!
«Andrés Harvey se enamora... por conveniencia»
Estupenda creación de
MICKEY ROONEY
NOCHE, BUTACA, 10 PESETAS

"Cita en la frontera"

Hollywood ha decidido dar un nuevo rumbo a las tradicionales películas del Oeste e inicia un género de producciones de gran espectáculo y bellos conjuntos musicales.

Uno de los mayores éxitos de esta innovación, es «Cita en la frontera», la magnífica producción de Republic, que Ufilms presentará muy en breve.

Roy Rogers, el héroe sin par del nuevo género y su caballo «Trigger», junto con la simpática cantante Ruth Terry, harán las delicias de cuantos vean esta original mezcla de aventuras y melodías.

Si usted ve «Así se quiere en Jalisco»...

Observará que en ninguna otra película se ha mostrado la incomparable belleza de la tierra méjicana con todo su esplendor; su paisaje, el encanto de su folklore, adquieren en ella el maravilloso y adecuado colorido que en realidad tiene.

Observará que a Fernando de Fuentes, el culto director cinematográfico, corresponde el honor de haber realizado esta producción que coloca a Méjico como país precursor en la creación de películas en colores, dialogadas en español.

Observará la magistral interpretación del gran barítono Jorge Negrete y, asimismo, la no menos meritoria de María Elena Marqués, deslumbrante y bella "estrella".

Observará usted, en fin, el acierto de Exclusivas Floralva al seleccionar esta película para presentársela a usted —deleite para su vista y oído— en el Cine Alcázar, diariamente.

Carácter de la película «Es mi hombre»

Esta comedia dramática musical del sello 20th Century Fox es la historia de una mujer (Alice Faye), cuyo amor por un hombre (Tyrone Power) continuó incólume a pesar de las heridas infligidas a su amor propio y del mal camino que él había emprendido. La acción se desarrolla en el ambiente romántico de Broadway que siguió a la terminación de la primera guerra mundial. Al Jolson canta todas las canciones que le hicieron famoso. Alice Faye, entre otras, canta «Es mi hombre», emocionante canción de indeleble recuerdo.

Los comentarios de Hollywood sobre «Coronel Blimp»

Tendamos primero la antena hacia Nueva York, donde los críticos han juzgado la producción salida de Hollywood durante el año 1945.

Un total de diecisiete personas —mujeres y hombres—, que tienen la tarea de enjuiciar películas para once diarios de Nueva York, se reunieron a principios de año, en el Newspapel Guild durante tres horas, para escoger las mejores películas de 1945. Ya son conocidos oficialmente los resultados de la elección, cuyos ganadores se dirigieron en la emisión de Radio Hall de la Fama, el día 20 del pasado mes, mostrándose encantados de su designación.

Tres fueron los títulos que compitieron en dichas elecciones. "Story of G. I. Joe", "Coronel Blimp" y "State Fair", gran cinta musical en tecnicolor.

Todos los éxitos tienen su por qué

La simpatía y el encanto de Diana Durbin triunfan de nuevo en el acogedor marco del Fantasio con la película "La dama del tren", que ha iniciado su segunda semana de proyección en el salón mencionado con creciente afluencia de espectadores. Siempre hay una gran razón para que el público vea las interpretaciones de tan gentil "estrella", solamente por ella misma. Pero en "La dama del tren" este deseo se halla más que nunca justificado a causa de que Diana Durbin aborda en esta película un género para ella inédito, cual es la comedia detectivesca, de acción e intriga. Diana, rubia en esta ocasión —otro incentivo a la curiosidad—, se comporta como una "estrella" veterana en tales lides, demostrando que le sobra talento para vivir cuantos personajes se le confieran. Además, el tema es de un interés y comicidad tales que los espectadores van constantemente de carcajada en sobresalto. De aquí que el éxito artístico y de público logrado esta vez por la Novia del Mundo en Fantasio, sea tan clamoroso como justificado.

¡Claudette Colbert vuelve!
con la obra que sirvió a las grandes actrices de la escena universal para revalidar su prestigio interpretativo

UN FILM QUE EL PUBLICO AGRADECERA POR SU SINCERIDAD

DESFILE DE ESTRELLAS

La notable estilista de la canción andaluza, Margarita Sierra, una de las principales figuras del film "El castillo de Rochal", actualmente en rodaje en los Estudios Orphea

MAÑANA, NOCHE
ASTORIA
ATLANTA
SENSACIONAL ESTRENO
DE UNA OBRA MAGNA
en
TECNICOLOR

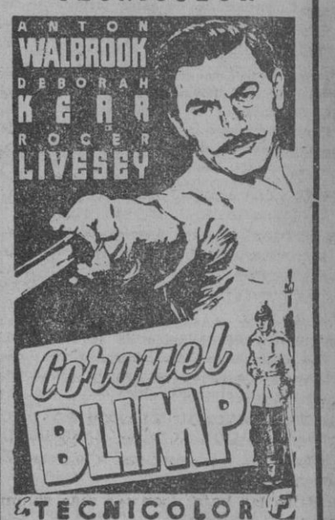

¡Premiada y clasificada en tercer lugar por la Asociación de Críticos de NUEVA YORK!

En "Zazá", Claudette Colbert tiene como oponentes a dos grandes actores

La época dorada del «varieté» francés ha sido evocada por George Cukor en el «film» Paramount «Zazá», en el que hace una deliciosa interpretación la gran actriz Claudette Colbert, encarnando a una artista mimada por los públicos del «music-hall», con una legión de brillantes admiradores a su alrededor, entre los que reparte sus gracias y picardías, hasta dejar preso su corazón en las redes de un capricho.

George Cukor presenta en su «film» una serie de tipos interesantes, como son los compañeros de la artista, logrando una fiel pintura del ambiente de entre bastidores, con lo cual consigue una densa atmósfera de bohemia alegre que contrasta con el emotivo desenlace de esta notable cinecomedia.

En el reparto de «Zazá», y junto a la Colbert, destaca la personalidad de dos grandes actores por la dificultosa brillantez que imprimen a sus papeles: Herbert Marshall y Bert Lahr, que dan la justa réplica a la sublime protagonista de «Zazá», verdadera joya de la pantalla americana, que será presentada por Cifesa en el cinema Fémina próximamente.

DOUGLAS FAIRBANKS, Jr. y MADELEINE CARROLL en "SAFARI"
DISTRIBUCION CHAMARTIN

¡PRONTO!

LAS MELODIAS LLENAN EL AIRE...
LA ACCION DESBORDA
LA PANTALLA...

CARTELERA

TEATROS

GRAN TEATRO LICEO. — Temporada Cuaresma, queda abierto el abono.

APOLO. (Tel. 15948.) — Sábado, a las 5.30 tarde y a las 10.15 noche. ¡¡Jazz-Hot!! Federico Masmitjá, Julio Galindo, Plantación, Rudy Wood, Gran Casino, con Valica-Ester, Teresa Riera, Rosita Montaña, Eduardo de Córdoba, Randall, Melino, Hollis, Rober y Danzer.

BARCELONA. (Tel. 13751.) — Cía. Martí-Pierrá. Hoy y mañana, 6 y 10.30, gran éxito cómico: "Solita ya no está sola", de Tejedor y Muñoz Lorente Escrita expresamente para esta Compañía. Domingo, tres funciones. A las 3.45, 6.15 tarde y 10.30 noche.

BORRAS. (Tel. 25627.) — Cía. de Comedia. Primer actor y director: Paco Melgares. Hoy, y todos los días, 6.15 y 10.15: Grandioso éxito cómico de "La señorita de Trévelez". Insuperable creación de Paco Melgares y toda la Compañía. Lunes, noche: Reposición solicitadísima: "Petit Café", creación de Paco Melgares.

CALDERON (Tel. 18030). — Compañía Ulloa-Campoy. Ciclo de teatro selecto. — Hoy y todos los días, a las 5,30 y 10 en punto: Exito arrollador de "Cyrano de Bergerac", creación Ulloa-Campoy. Sorprendente y maravillosa presentación espectacular.

POLIORAMA • HOY, NOCHE, ULTIMA
MI COCINERA
Mañana, tarde y noche, estreno
UN CHICO PARA TODO
protagonista MARTINEZ SORIA

COMEDIA. (Tel. 15172.) — Cía M.ª Fda. Ladrón de Guevara, con Amparito Rivelles. Hoy, 10.15 y mañana, a las 6, últimas de "El río dormido". Mañana, noche, 10.15. Reposición de la graciosa obra "Medio minuto de amor". Deliciosa creación festiva. Pronto, estreno: "No tiene corazón".

COMICO (Tel. 33320). — Todos los días, 5,30 y 10.15: En pista americana, el mejor programa de Circo de nuestros tiempos: Unus, Bela Kremo, Andreu Rivels, Stuthartb, 2 Rogers, 3 Méndez, Trío Rethy, Mercedes Díaz, Aldomar, Cuarteto Tropical, La Pandilla, etc. Las mejores butacas, 10 pesetas.

ESPAÑOL. (Tel. 11702.) — Hoy, noche, 10.15, y mañana, noche, 10.15: "Melodías del Danubio". Una producción Kaps-Joham. Mañana, tarde, no hay función.

NUEVO. — Mañana, viernes, día 15, Presentación de la notabilísima Compañía de operetas y zarzuelas "Artistas Reunidos". Vermut 7 tarde: "La generala". Especial, 10.15 noche: "La tabernera del puerto". Insuperables repartos. Precios popularísimos. La mejor butaca: 5 pesetas.

OLIMPIA. (Circo). — ¡¡Exitazo!! Nueva Compañía Circo Price, de Madrid (Dirección Circuitos Carcellé). — Hoy, 10.15 noche. Debut de "Los Chimpancés Marineros", de J. Vargas, con toda la gran Compañía: 11 elefantes; Fritzi Bartoni (la más sensacional trapecista); caballos cebras; perritos siberianos; patinadoras; olimpicos; alambristas; payasos; acróbatas sobre monociclo. Noche, 10.15. Reserve sus localidades. Mañana, tarde, 6. Noche, 10.15. Domingo, ¡tres grandes funciones!

POLIORAMA. (Tel. 10773.) — Cía. Comedias cómicas Martínez Soria. Hoy, noche, 10.15; última de "Mi cocinera". Mañana, tarde y noche: ¡Sensacional estreno!: "Un chico para todo", de V. Soriano y Santos Macrino.

ROMEA. — Cía. J. M.ª de Granada. Hoy, noche, a las 10.15, y mañana, tarde y noche, el clamoroso éxito: "¡¡¡Un hombre!!!" Magnífica presentación. Día 20, presentación de Carmen Morell, Pepe Blanco y García Ramos, con su magnífico espectáculo.

TIVOLI — Véase cartelera en la sección de cines.

VICTORIA. — Noche, 10.30. Estreno de la zarzuela en dos actos y seis cuadros, libro de J. Ramos Martín, Música de D. Emilio Sagi-Barba: "Las palomas", por J. Puigsech, M. Garrigós, J. Miret y toda la compañía. Dirigirá la orquesta su ilustre autor Mtro. Emilio Sagi-Barba. Mañana tarde Homenaje al popular bajo cantante Luis Gimeno: "El maestro Campanone", A. Martínez, F. Gütier, A. Ripollés. "La tabernera del puerto" A. Martínez, E. Guijarro, J. Miret. Fin de fiesta por L. Gimeno, A. Cabanes, J. María Aguilar, P. Pablo Civil, Emilio Vendrell. Todas las noches: "Las palomas".

CINES

ALCAZAR. — Tarde, a las 7. Noche, 10,15: "Así se quiere en Jalisco", con Jorge Negrete (en colores).

ALONDRA. — Sesión continua desde 3,30 (Con fluido propio): "Invitación peligrosa"; "La hermanita del mayordomo" y Noticiario NO-DO.

ARNAU. — Siguiendo mi camino"; "Firmado, Pic-Pus" y Noticiario NO-DO.

ASTORIA Y ATLANTA. — Tarde, 4. Noche, 10,15: Noticiario NO-DO y "Disraeli".

AVENIDA. — Desde 3,30: "La hermanita del mayordomo" y "Alas y una plegaria".

AVENIDA DE LA LUZ. — Desde 11 mañana: Cameramen Fox, Cine breve, Dibujo Walt Disney, "Los tres chiflados", "Imágenes", NO-DO. — Estreno: "Plantas carnívoras" en tecnicolor.

BARCELONA. — "Alas y una plegaria"; "La hermanita del mayordomo (D. Durbin).

BOSQUE Y PRINCIPAL. — "Alas y una plegaria" "La hermanita del mayordomo".

CAPITOLIO. — Desde las 3,30: "Su vida íntima", por Charles Boyer y Margaret Sullavan; "Legión de tiradores", por Ellen Drew y John Howard.

CATALUÑA. — Desde las 3 (Con energía propia): "Sé fiel a ti mismo" y "Me casé con una bruja".

CERVANTES. — "La hermanita del mayodormo", "Dos cabezudos" y NO-DO.

COLISEUM y ARISTOS. — Noche, 10.15, estreno de "¿Quién mató a Vicky?", por Betty Grable, Víctor Mature y Carole Landis. Mañana, tarde, a las 4, sólo en COLISEUM.

CONDAL. — Todos los días, desde 3,30 (Con fluido propio): "Firmado, Pic-Pus" y "Siguiendo mi camino". En escena: Lita Ruiz, Conchita Gracia, Amparito Martinán, Raquelita, Chelmy, Pepita Velázquez, "Manolete" (el más pequeño artista del mundo), Orquesta Alberto Novi y su ritmo, con la vocalista Lina Montalbán.

CRISTINA. — Tarde, a las 4,30; noche, a las 10,15: "Romanza en tono menor" (No es una película musical).

DORADO. — "Invitación peligrosa"; "Dos cabezudos con suerte" y Noticiario NO-DO.

EDEN. — "Dos cabezudos", por Abbott y Costello; "Invitación peligrosa", por R. Russell y Robert Montgomery; Noticiario NO-DO.

ESLAVA Y ORIENTE. — Desde 4 tarde: "Concierto macabro" y "Tarzán, el temerario".

FANTASIO. — Hoy, noche, 10,15: "Imágenes", Documental y éxito de "La dama del tren", por Diana Durbin y Ralph Bellami y David Bruce.

FEMINA. — Tarde, a las 7. Noche, 10.15: "Los cuatro hijos de Adam", con Ingrid Berman, Susan Hayward y Warner Baxter.

FLORIDA (Antes Bohemia). — Continua desde las 3.30 (Con fluido propio): "Concierto macabro"; "Tarzán, el temerario" y Noticiario NO-DO.

GLORIA. — Desde las 4: "Siguiendo mi camino" y "Compañero de mi vida".

GOYA. — Desde las 3,15: "Alas y una plegaria": "La hermanita del mayordomo (D. Durbin).

HORA (Tel. 19177). — "Ritmos modernos: "La sombra de una duda" y Cómica.

INFANTA (Ctra. Sarriá, 31. Cerca Urgel-París): "Concierto macabro" y "Tarzán, el temerario".

INTIMO. — Continua desde las 3,30 (Con fluido propio): "Invitación peligrosa; "La hermanita del mayordomo" y Noticiario NO-DO.

IRIS (Tel. 70683). — "La dama desconocida"; "24 horas sin mentir".

KURSAAL. — Noche, 10,30: "Laura", Gene Tierney y Dana Andrews.

LIDO. — "Compañero de mi vida"; "Las 4 plumas" y Noticiario NO-DO.

MANILA (Baja de San Pedro, 28): "Suez" y "Concierto macabro". En escena, altas variedades y presentación del gran espectáculo "Febriani 1946".

METROPOLI. — Tarde, a las 7. Noche, 9,45: Cómica, dibujos, "Su vida íntima", por Charles Boyer y M. Sullavan (solo noche) y "Legión de tiradores", por Ellen Drew y John Howard.

MIRIA. — "Dos cabezudos" y "Alas y una plegaria".

MISTRAL. — Continua desde 3,30 (Con fluido propio): "Invitación peligrosa", por Rosalin Russell y R. Montgomery; "Dos cabezudos", por Abbott y Costello; Noticiario NO-DO.

MODERNO. — "La bandera"; "Veinticuatro horas sin mentir" y Variedades.

MONTECARLO (Tel. 85102). — Tardes, de 4,15 a 8 (con fluido propio). Noche, 10,15 (numerada) gran éxito de "Bailando nace el amor", por Rita Hayworth, Fred Astaire y Xavier Cugat y su Orquesta.

MONUMENTAL (Con calefacción). — "Concierto macabro" y "Tarzán, el temerario". En escena: Shang-Yong, Matari, Herlema, Manolita Lacueva, Elia y Albéniz. Los Wernoff, Trío de Albacín, Orquesta Parellada.

NURIA. — Continua desde las 4 (Con fluido propio): "Invitación peligrosa"; "Alas y una plegaria" y Noticiario NO-DO.

PALACIO DEL CINEMA. — Desde las 3.30 (Con energía propia): "La hermanita del mayordomo" y "Dos cabezudos".

PARIS. — Continua desde 3,20: "La hermanita del mayordomo" y "Alas y una plegaria".

PLAZA. — Desde las 3,15: "Huyendo a su destino", por Gloria Jean y Allan Curtis; "Yo quiero morir contigo", por Angel Magaña y Elisa Galve.

PRINCESA. — Desde las 3,30 (Con energía propia): "Invitación peligrosa" y "Alas y una plegaria".

PRINCIPAL PALACIO. — "Huyendo a su destino", por Gloria Jean, Allan Curtis y Frank Craven y "Quiero morir contigo".

PROYECCIONES Y MUNDIAL (En Proyecciones, continua desde 3,30): "Dos cabezudos"; "Invitación peligrosa" y Documental.

RAMBLAS. — Continua desde 3,30 (Con fluido propio): En reestreno preferente "En el viejo Oklahoma", por John Wayne y Martha Scott; "Un novio para tres novias", por Fred Mac Murray y Madeleine Carroll.

REX. — Continua desde las 4 (Con fluido propio): "Invitación peligrosa", por Rosalind Russell y R. Montgomery; "Dos cabezudos", por Abbott y Costello; Noticiario NO-DO.

SELECTO. — Todos los días desde las 4: "La máscara de hierro", por Louis Hayward y Joan Bennet y "Mujeres en la guerra". En escena: Grandes variedades, con "Manolete" (el hombre más pequeño del mundo) y con Pedro Masmitjá y su conjunto.

TALIA. — "Concierto macabro"; Tarzán, el temerario" y Noticiario NO-DO.

TIVOLI. (Tel. 14252.) — Hoy noche, 10.15 (numerar butaca, 10 pesetas.) — ¡4 últimos días de proyección: "Andrés Harvey se enamora por conveniencia", con Mickey Rooney, Lewis Stone, Judy Garland, Lana Turner. El lunes ¡sensacional estreno cómico! "Gran Hotel", la mejor película de "Cantinflas".

UNION (Tel. 19944) — "La familia Robinson" y "Esta mujer es mía". En escena variedades.

VERDI. — Continua desde las 4 (Con fluido propio): "La hermanita del mayordomo"; "Alas y una plegaria"; Noticiario NO-DO.

VERGARA. — Continua desde las 3: Reestreno preferente "En el viejo Oklahoma", por John Wayne y Martha Scott; "Un novio para tres novias", por Fred Mac Murray y Madeleine Carroll.

DIVERSIONES VARIAS

BAILE METROPOLITANO. (C. Ciento-Muntaner.) — Hoy, noche, grandioso baile continuo por la incomparable ORQUESTA BERTRAN y CONJUNTO ALOMA, con su guitarra eléctrica. Exito enorme.

EMPORIUM. — Dubarry, Berry, del Mar, J. Mendoza, R. Medina, R. Evaristo.

SALON VENUS DEPORTE. (Tigre, 27.) — Hoy, noche, gran programa de bailes, con la célebre orquesta "Diplomáticos". Cantor: Marhuenda.

FRONTONES

FRONTON NOVEDADES. — Noche, a pala: Pruden-Urquidi contra Oroz I-Urzay. Mañana, tarde, a cesta-punta: Salsamendi-Deva contra Zubieta-Benobia.

M.C.D. 2022

PAGINA del MAR

Aumenta en 38,767 toneladas la Marina mercante nacional

DOS PETROLEROS, CUATRO FRUTEROS Y CINCUENTA Y CINCO GRANDES PESQUEROS TERMINADOS EN 1945

Han causado baja los veteranos "Argentina" y "Antonio López"

LAS construcciones navales han experimentado en el año 1945 un aumento muy digno de estimar si se tiene en cuenta que los principales astilleros estuvieron sometidos a graves limitaciones en su productividad, por las restricciones eléctricas, y que al propio tiempo siguieron influyendo las dificultades, que ya pesaban en análogo sentido durante los años anteriores, por falta de materiales indispensables en la construcción naval.

El balance muestra progresos importantes, ya que las altas de nuevos buques que han engrosado la lista oficial se cifran en 50.767 toneladas, y las bajas por todos los conceptos —naufragios y desguaces, pues no ha habido ventas ni adquisiciones del Exterior—, sólo suman 18.000 toneladas. En consecuencia, el incremento efectivo es de 38.767 toneladas de barcos nuevos, que vienen a mejorar la flota mercante nacional aumentado su capacidad de tráfico.

LOS NUEVOS BUQUES Y LAS BAJAS HABIDAS

Entre los que han causado alta en la flota durante el año, figuran los siguientes:

Dos petroleros de la serie "Calvo Sotelo", el "Campante", entregado ya a la Campsa, y el "Campeón", que ha realizado con pleno éxito las pruebas de mar y acaba de efectuar su segundo viaje a América para traer petróleo.

Cuatro fruteros de 2.500 toneladas: el "Tajo" y el "Benicasim", entregados a las compañías armadoras, el "Benidorm" y "Benicasim", terminados totalmente, pendientes de las pruebas de navegación.

Y el mercante "Santo Domingo", de 3.300 toneladas de registro bruto, dedicado al servicio trasatlántico, así como varias flotillas de pesqueros, con un total de 55 unidades, entre ellas una magnífica serie de doce de gran tonelaje construída en Sestao para una empresa bacaladera de Pasajes, aumentando la flota pesquera en 31.527 toneladas de registro bruto.

También han sido botados numerosos buques importantes, entre los que destacan el "Escorial", lanzado por la Empresa Nacional Elcano para destinarlo al tráfico con América, los fruteros "Almadén" y "Almazán", que habrán de llevar a los mares nórdicos la fruta levantina, y el mixto "Ciudad de Salamanca", de gran envergadura.

Entre las bajas, son las más voluminosas las de los veteranos "Argentina" y "Antonio López", de la Trasatlántica, que durante tanto tiempo estuvieron en nuestro puerto amarrados esperando la hora del desguace, por fin llegada en el año último, y el "Celta", de 1.194 toneladas, perdido en naufragio.

En resumen, la flota mercante española ha aumentado incluídos los petroleros, de 1.037.938 toneladas de registro bruto que tenía en primero de enero de 1945, a 1.070.637 toneladas en la misma fecha de 1946.

LAS CONSTRUCCIONES EN CURSO DE EJECUCION

Desde hace tres años la producción nacional de buques se halla estabilizada, ante la imposibilidad de que sean admitidos nuevos contratos, en virtud de la limitación de rendimiento que tienen los astilleros, ya que los programas en curso de ejecución garantizan trabajo para seis u ocho años consecutivos, por lo menos.

Como se recordará hay pendientes de cumplimiento numerosos encargos que se elevan a 172 buques con 246.945 toneladas. Su coste fué calculado en 1.152 millones de pesetas, pero ascenderá a más, pues en los diversos contratos que regulan el desarrollo de las obras, se estipuló la revisión de los precios en función de factores imprevistos de importancia, como aumento del importe de los materiales y mano de obra, cargas sociales etc., a los que se suma en los últimos ejercicios la escasez del flúido eléctrico.

Entre los buques actualmente en construcción ya citados, figuran seis petroleros, doce mixtos de carga y pasaje, 23 fruteros y cinco cargueros, mayores todos ellos de 1.000 toneladas.

PERSPECTIVAS PARA EL AÑO 1946

Contra lo que se esperaba, la caída de los fletes como consecuencia de haber terminado la guerra no se ha producido. Bajaron, pero no en las proporciones temidas, ni ocurrió, por lo menos hasta ahora, la sobra de disponibilidades de tonelaje que se anunció. Por el contrario nuestra flota es solicitada para prestar el servicio de aprovisionamiento del país y para cooperar al de otras naciones que tienen tratados comerciales en vigor con España.

La exportación frutera utiliza cada año mayor número de buques españoles —a cuyo efecto hay que consignar la adquisición de los barcos "Ciudad de Alcira" y "Ciudad de Salamanca" por la Transmediterránea, lo que parece indicar que dicha Compañía se dedicará también al tráfico de frutas—, se han inaugurado las líneas a Filipinas e Italia, y se anuncia el establecimiento de otra comunicación directa de los puertos del Norte con los Estados Unidos, y se habla de aumentar los servicios existentes en la actualidad entre Barcelona y Buenos Aires con una nueva línea de España al mar del Plata.

No se espera que la crisis del transporte marítimo se produzca en esta postguerra tan súbitamente como en la otra, y en general, el año 1946 presenta buenas perspectivas en orden al negocio naviero.

Fragmento

ARROJAN los delfines
por las narices blanca espuma en arco
sobre el profundo charco,
y destilando de las verdes crines
aljófar, las nereidas asomaron
y las dulces sirenas
sobre pintadas conchas de ballena;
Tritón, Forco y Proteo
delante se mostraron
cuando salió, rigiendo
un caballo marino, el dios Nereo
(que con hendido pie va el mar hendiendo);
la escuadra de las ninfas
ligera en torno zarpa,
midiendo acentos en discante y arpa.
Y tú, Raimundo, sobre el pobre manto
miras la fiesta en tanto
que hace a tu santísima persona
el turquesado mar de Barcelona.

(PEDRO DE ESPINOSA, 1578-1650)

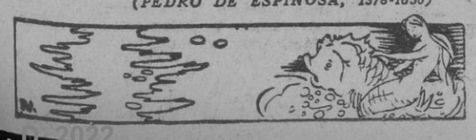

Las construcciones navales españolas en curso

TODOS LOS ASTILLEROS TRABAJAN INTENSAMENTE

TODOS los astilleros españoles trabajan con la máxima intensidad que les permiten las dificultades presentes de falta de energía eléctrica y primeras materias. Al comenzar el año 1946 hay los siguientes buques mayores de mil toneladas, en construcción, en distintas fases:

Constructora Naval, en Sestao:

Cuatro buques mixtos, de 6.500 toneladas de registro bruto cada uno: "Escorial", recientemente botado; "Guadalupe", "C-1" y "C-2".

Cuatro fruteros, de 2.500 toneladas: "Alcalá" y "Alcázar", de la COFRUNA, botados en enero último, y los "A-7" y "A-8", de Elcano.

Y dos fruteros, de 3,300 toneladas, para la NEASA.

Constructora Naval, en Matagorda: Dos petroleros, de 8,442 toneladas, tipo "Calvo Sotelo", o sean el "Bailén", de la CEPSA, botado el 5 del corriente marzo, y el "Campiz", de la CAMPSA.

Y cuatro fruteros, de 2,500 toneladas cada uno: "A-3", "A-4", "A-5" y "A-6".

Echevarrieta y Larrinaga, en Cádiz: Cuatro fruteros, de 2,500 toneladas, "Almadén", "Almazán", botados en 1945, "Villafranca" y "Villanueva".

Y dos barcos de carga, de 4,058 toneladas cada uno: el "B-1" y el "B-2".

Euskalduna construye en Sestao los siguientes buques: Cuatro mixtos de 6,500 toneladas de registro bruto, el "Monte Udala", que será botado el 1.° de mayo, y el Monte Umbe", ambos de Aznar, el "C-3" y el "C-4".

Un petrolero, de 8,442 toneladas, el "Campamento", tres fruteros, de 3,400 toneladas cada uno, y un carguero, de 3,400.

La Unión Naval de Levante realiza en Valencia las siguientes construcciones:

Dos petroleros, de 8,442 toneladas cada uno de registro bruto, el "Campanil" y el "J-1".

Dos buques mixtos, el "D-1" y el "D-2", de 6,100 toneladas cada uno, y dos mixtos de análogo tonelaje para la Transmediterránea.

Y cuatro fruteros, de 2,500 toneladas: "Ciudad de Alcira", "Ciudad de Salamanca", "A-9" y "A-10".

También se construyen en España los motores Sulzer, Doxford, Burmeister y Wain, de patentes extranjeras, para el accionamiento de los barcos. En el año pasado, 1945, fueron estrenados los primeros buques de vapor con distribución por válvulas alimentadas con vapor recalentado a alta presión, construídos en nuestra Patria, originándose en los primeros momen-

(Pasa a la cuarta columna)

Gran Bretaña continúa su producción de buques

EL TONELAJE SOBRANTE REPERCUTIRA EN PERJUICIO DE LA INDUSTRIA NAVIERA

Se impone una política realista por parte de los Estados Unidos, para conjurar la próxima crisis

SOBRE el debatido tema del sobrante mundial de barcos que se producirá por el cese de las hostilidades y el final de la desmovilización, se han venido exponiendo ideas catastróficas y juicios optimistas, augurios de graves crisis y anuncios de todo lo contrario. Entre los últimos trabajos aparecidos en la Prensa extranjera, destaca el que inserta la revista "Shipping World", firmado por By Compass, cuyas líneas generales vamos a exponer al lector por su extraordinario interés.

Según el autor, el tonelaje mundial, que en 1939 sumaba 66 millones de toneladas de registro bruto, a fines del año en curso se elevará probablemente a unos 80 millones de toneladas, pese a lo cual, la empobrecida Europa lleva trazas de invertir grandes cantidades de acero y trabajo en la construcción de nuevos barcos, agravando con ello el sobrante y mal distribuído tonelaje que existe actualmente.

No puede haber esperanza alguna de prosperidad mientras existan millones de toneladas de barcos sobrantes, y si se continúan las construcciones en gran escala ese sobrante caerá como una maldición sobre la industria marítima mundial durante un largo período de años.

El excedente no se dará por igual en toda clase de barcos, sino que es probable que falten de menos de 5,000 toneladas y frigoríficos, sobrando, en cambio, una enorme cantidad de navíos de 6,000 a 10,000 toneladas y petroleros de 15,000 toneladas. La mayor parte del tonelaje sin empleo consistirá en barcos tipo "Liberty" y tanques "T-2".

La primera condición que se impone es la promulgación, por parte de los Estados Unidos, de una disposición realista que abra bien las puertas a los países marítimos cuyas flotas se encuentran mermadas para realizar sus compras. Norteamérica es la que más perderá si los barcos sobrantes quedan amarrados en sus puertos, como ocurrió al final de la guerra anterior, aunque en definitiva también repercutirá en perjuicio de las industrias navales europeas, pues los efectos de crisis que dimanan de las grandes masas de navíos inactivos se extienden a todos los países poseedores de riqueza marítima, en forma inevitable.

En opinión del articulista citado, si Europa y América llevan rumbos dispares en orden a la política mundial de tonelaje que debe instaurarse, y en el viejo Continente se prosiguen las construcciones de buques en gran escala, con desgaste espantoso de materiales dedicables a otros fines, "el tonelaje sobrante inmanejable caerá como una maldición sobre la industria marítima mundial por un largo período de años".

Un publicista español de asuntos marítimos, el ingeniero señor Miranda, decía no hace mucho tiempo estudiando el problema del tonelaje excesivo legado por la guerra, lo siguiente: "El desnivel entre la oferta y la demanda, que traerá como consecuencia la baja de los fletes y la prolongada crisis de la construcción naval, afectará principalmente a una determinada parte del tráfico trasatlántico, al que nosotros no concurrimos; pero el hecho es que los astilleros ingleses se preparan para una campaña de gran actividad y que tienen compromisos suficientes para ocupar todas sus gradas durante cuatro años con contratos de barcos de pasaje y carga, especialmente proyectados para determinados servicios, que nada tienen que ver con los tipos "Liberty" y "Victory"."

Los primeros, construídos para durar muy poco tiempo, desaparecerán rápidamente por su defectuosa construcción, poco andar y excesivo consumo de sus máquinas. Los "Victory" son mejores, pero por las dimensiones que tienen parecen inadecuados para la mayor parte de los servicios que presta nuestra Marina mercante. Sin embargo, ejercerán una influencia indirecta sobre el tráfico en general, que afectará a un sector reducido de la flota española.

En la Gran Bretaña y Estados Unidos preocupan extraordinariamente estos problemas del exceso de flota mercante, y se estudian las soluciones más adecuadas al respectivo caso, distinto para ambas naciones. Y de que se llegue o no a una ordenación general, depende el porvenir del negocio naviero con carácter mundial.

MOVIMIENTO DE BUQUES EN PUERTOS ESPAÑOLES

La motonave irlandesa «Merahia», entró en La Coruña de arribada forzosa. Hizo lo propio el buque sueco «Miriam», en ruta de Inglaterra a Francia.

—Los vapores «Texas», danés, y «Sinsum», holandés, han salido para Copenhague y Rotterdam, de Huelva, con cargamento de mineral. Han entrado en este puerto para tomar un cargamento idéntico los vapores «City of Dublín» y «Empide Derwent».

—El buque sueco «Ivérnia», zarpó de Cartagena para Gotenburgo, con cargamento de frutas.

—Para tomar 3,000 toneladas de mineral de hierro, entró en Bilbao el vapor sueco «Ella»

—Salieron del mismo puerto vasco el «Caledonia», sueco, con carga general, y el «Libra», holandés, con fosfatos.

—Se ha reanudado el tráfico comercial entre Alicante y la Gran Bretaña, con la llegada al puerto levantino del vapor inglés «Kana».

—En ruta para Curaçao, La Habana y Nueva-York, ha llegado a Santa Cruz de Tenerife el «Marqués de Comillas».

—Dejó 2,000 cajas de leche condensada y 1,000 toneladas de trigo, en Las Palmas, el vapor «Cobetas», procedente de Argentina

—El vapor norteamericano «Alexander Shepherd», arribó a Alicante procedente de Génova.

—El «Ciudad de Valencia» y el «Castillo Villafranca», han llegado a Las Palmas.

—La Compañía Trasatlántica anuncia que sus buques no harán escala en Tenerife a partir de abril por lo que respecta a la línea Cádiz-Nueva York.

—En Santander entraron los vapores «El Candado», procedente de Chile, y «Kauldi», de la Guinea Española. Salió para Inglaterra el buque noruego «Aragón».

—Para tomar un cargamento de vinos ha llegado a Cádiz el vapor noruego «Brega».

(Viene de la segunda columna)

tos algunas averías en las máquinas auxiliares, por defecto de construcción de estas últimas, producidas en un taller ajeno a los astilleros. Subsanados los defectos, son ya tres los buques de dichas características los que navegan normalmente: el "Segre", el "Tajo" y el "Benicasim".

En cambio, todas las motonaves puestas últimamente en servicio, dieron desde el primer instante el mejor rendimiento, acreditando su técnica de construcción. Entre ellos destacan los dos petroleros "Campante" y "Campeón" y la serie de bacaladeros del tipo "Aquilón", de la Pysbe, que han hecho la campaña de Terranova sin ninguna dificultad, y después de venir a descargar a España, vuelven de nuevo a su labor en los mares árticos, en estos días.

Una nueva alta, por ser de ahora, cabe también consignar: la del "Cabo Creus", que, después de sufrir en Sestao una reparación a fondo, ha salido en su primer viaje para incorporarse a la flota mercante nacional.

Otro petrolero nuevo para la flota española

EL "CAMPANTE" INICIA SUS SERVICIOS TRANSOCEANICOS

Nuestros buques-cisterna, amortizados en pocos años

A reciente visita que hizo a nuestro puerto el petrolero "Campante" recién estrenado, por lo que tiene de comienzo de un servicio de navegación de altura constituye un acontecimiento de gran interés nacional, no sólo porque representa un signo de nueva riqueza productiva en próximo rendimiento, y por el grado de independencia y soberanía que aporta a la Patria, sino porque confirma la persistencia de una buena política, rectificadora de errores seculares, que está conduciendo el esfuerzo colectivo de los españoles por rutas de prosperidad general.

Quizá el más grave yerro económico perpetrado en los albores de la industrialización europea fué declarar de libre importación en España el material ferroviario y la maquinaria y útiles necesarios para las obras públicas, y en consecuencia adquirirlos en el extranjero. Este hecho, impidió el desarrollo de nuestra producción sidero-metalúrgica, que hubiera podido desenvolverse rápidamente aprovechando la gran demanda de material requerida por la instalación de la red de los caminos de hierro. Por el contrario, la Economía española robusteció con sus pedidos las industrias de otros países, mientras aquí vegetaban carentes de savia vivificadora, factorías tan interesantes como las que desde el año 1845 producían máquinas de vapor, y que hubieran podido constituir el núcleo central de una poderosa industria pesada autóctona.

En cambio, destaca entre los muchos y geniales aciertos que tuvo la dictadura del general Primo de Rivera, la nacionalización del abastecimiento de petróleo, que habría de continuarse hasta hoy, en que alcanza su cénit la fase de construcción de una flota de barcos tanque propia, suficiente para las necesidades del país.

Si alguien hubiera dudado hasta ahora del papel que la Marina mercante desempeña en la vida de los pueblos, la evidencia de lo que ha ocurrido en el Mundo durante los ocho últimos años, le habrá hecho abrir los ojos a la luz de la realidad. La flota de transporte es un elemento fundamental e indispensable para las naciones, en una cierta medida: aquellas que quedan por debajo del nivel de tonelaje que necesitan, son tributarias de las que lo superan, y éstas tienen en dicho excedente una poderosa palanca de dominio y una fuente de riqueza de bienes, de gran aprecio en el mercado internacional.

Esto, que en términos generales puede considerarse axiomático, se evidencia mucho más en lo que respecta a las flotas dedicadas a prestar servicios especiales, entre las que destacan las de buques cisterna, por la misión fundamental que dentro de la economía moderna tienen asignada. Constituyendo sus naves petroleras, España ha conseguido ya los siguientes importantes objetivos:

1. Arrancar al mercado extranjero de fletamentos las sumas que pagábamos por los transportes que originaba la importación de petróleos, y destinar su importe a reforzar la economía española.

2. Entregar a la industria naval del país los centenares de millones de pesetas que hubiese costado el adquirir los barcos en otras naciones.

3. Mantener en actividad desde hace más de quince años los astilleros nacionales, y especializar a una masa de productores en las labores peculiares de la fabricación de dichos buques.

4. Crear la cuantiosa riqueza de bienes productivos representada por la flota actual y por los programas ampliatorios de la misma, en curso de ejecución.

5. Poder disponer en tiempos normales como en la trágica crisis mundial aún no del todo pasada, de un servicio tan indispensable como es el de suministrar, a gran parte de la industria y el transporte nacionales, la primera materia energética fundamental para su actividad.

Precisemos ahora en que consisten, en cantidad y calidad, los principales beneficios logrados:

Sólo para pagar los fletamentos petroleros, hubiéramos tenido que exportar cada año, a los precios que regían antes de la guerra, unos 20 millones de pesetas oro. Dada el alza experimentada en la última época precedente a la suspensión del tráfico marítimo internacional, puede considerarse amortizado el coste de las construcciones de estos buques, con lo que ahorramos hasta ahora por dicho concepto al disponer de barcos propios.

Además, el hecho de haber requisado los Gobiernos beligerantes toda la flota mercantil, suprimiendo los servicios a naciones neutrales desde la iniciación del conflicto, hubiese representado para España la absoluta carestía de petróleo y sus derivados, en el caso de que dependiera exclusivamente del flete internacional para proveerse de dichas sustancias, originando un grave colapso en nuestra economía, imposible de evaluar en cifras.

Desde el año 1929, los astilleros de Bilbao, Cádiz, Valencia, Santander y Vigo no han cesado de construir buques petroleros, lanzando al agua entre los años 1931 y 1934, diez magníficas unidades y otras siete después de la Liberación; actualmente, se hallan en grada cinco buques más, que serán sustituídos por otros tantos en cuanto aquellos dejen libre el espacio que ahora ocupan.

Antes de la guerra, los navíos de esta clase, corrientes, salían por unos 17 millones de pesetas cada uno y ahora cuestan más de 36 millones. Las sumas invertidas en construir la flota petrolera española, son absorbidas por la industria nacional de construcciones navales, que tiene en aquélla su mejor y más constante cliente.

En un libro francés leímos hace algún tiempo el siguiente elogio de los navíos-cisterna españoles: "Hacen honor a los astilleros y a los técnicos que los han producido y es digno de aprobación el legítimo orgullo con que los miran sus creadores". Hay que advertir que el autor de dicho libro trata en el mismo de criticar nuestra actuación nacionalizadora, tendiendo quizá a combatir las corrientes monopolizadoras que antes de la guerra habían surgido en el vecino país en vista de los excelentes resultados obtenidos en España.

Sin que concedamos demasiado valor a las opiniones extranjeras, casi siempre reveladoras de un interés opuesto al de nuestra Patria, hemos de reconocer que el juicio aludido corresponde a la realidad, mereciendo la política petrolífera española, creadora de la magnífica y moderna flota nacional referida, la gratitud del país por el acierto de su orientación y la continuidad del esfuerzo a través de las más dispares circunstancias.

Aumentó un 10 por 100, en 1945, el tráfico de nuestro puerto

HA SIDO EL MAYOR REGISTRADO DESDE EL AÑO 1935

Mejoran las importaciones y exportaciones del Comercio exterior

BARCELONA vive del mar. Por el mar recibe la mayor parte de los artículos alimenticios que sustentan a su población, y casi toda la materia prima que da actividad a la industria. Por el mar llegan los combustibles sólido y líquido que tanta influencia tienen en el accionamiento del potencial fabril y en el transporte, y por el mar se realizan las principales exportaciones de los productos manufacturados y de la riqueza potásica regional. El mar, en fin, es el auténtico barómetro de la productividad y del bienestar del país: a mayor tráfico, más alto nivel de vida, y viceversa.

El año 1945 supone un notable incremento en las labores de carga y descarga, correlativo con un aumento en la entrada y salida de buques, aumento más destacable si se tiene en cuenta que las circunstancias internacionales no permiten todavía la regularización de los transportes marítimos, ni son propicias a que se normalice el comercio entre los pueblos, dada la extraordinaria escasez de artículos susceptibles de intercambio que padece el Mundo, y el entretenimiento de las flotas en las operaciones de desmovilización.

Un primer examen relativo al número de barcos entrados en este puerto durante los siete últimos años de nuestra postguerra, en relación con el 1935, clasificados por banderas nacionales y de otros países, nos dará la medida exacta del aludido movimiento. Es como sigue:

Buques entrados

Años	Españoles	Extranjeros	Total
1935	3.472	1.662	5.134
1939	1.819	417	2.236
1940	2.366	304	2.670
1941	2.965	113	3.078
1942	2.144	102	2.446
1943	2.697	7	2.704
1944	2.627	17	2,644
1945	2.905	70	2.975

Desde el año 1943, en que la marcha de la guerra suspendió casi totalmente el arribo de buques extranjeros, se nota una progresión creciente, desde siete barcos entrados en dicho año, hasta 17 en 1944 y 70 en 1945. En cambio, el número de barcos de nacionalidad española entrados, ha sido el mayor del período, excepto el año 1941 en que el total desabastecimiento en que se hallaba esta capital, influyó para que hacia la misma se concentrasen todos los medios disponibles de transporte.

AUMENTA EL TRAFICO DE MERCANCIAS

Por lo que respecta al volumen de mer-

cancías desembarcadas durante el período, aparece relativamente estabilizado desde el año 1940 en un promedio del 60 por ciento del que se registraba antes de 1936, pero con acusada tendencia durante el año 1945, a recuperar el nivel anterior. Vénse los totales:

Toneladas de mercancías

Año	Desm.	Emb.	Total
1935	2.641.160	755.023	3.396.173
1939	1.080.045	341.453	1.421.498
1940	1.594.694	457.169	2.051.863
1941	1.402.589	557.304	1.959.893
1942	1.423.356	444.551	1.867.907
1943	1.764.942	567.959	2.332.001
1944	1.570.827	556.416	2.127.243
1945	1.847.013	591.551	2.438.564

Obsérvese cómo el año último ha superado a todos los anteriores del período, tanto en mercancías descargadas como expedidas, habiendo pasado del promedio del 60 por ciento en relación con el tráfico de 1935 que arrojaron los ejercicios anteriores, al 70 por ciento, alza considerable y prometedora.

Téngase en cuenta que durante el año 1945 han estado prácticamente suspendidas las relaciones comerciales con Italia y Francia, naciones que contribuían en el mayor grado al comercio exterior de Barcelona, y que poco a poco van reanudándose las líneas regulares internacionales que tienen escala en esta ciudad, con lo que es de prever un constante aumento en el movimiento portuario.

LA IMPORTACION AUMENTO UN 63 POR CIENTO

Si desglosamos del tráfico general sus dos clases, de comercio exterior y cabotaje, obtendremos los datos relativos a importaciones y exportaciones, y a entradas y salidas con procedencia o destino a otros puertos nacionales.

En su virtud, resultan las siguientes descargas de artículos procedentes de ultramar:

Año	Núm. buques	Toneladas
1935	1.908	1.506.361
1939	292	263.826
1940	408	512.577
1941	278	400.319
1942	381	541.031
1943	367	674.886
1944	344	556.802
1945	412	957.152

Las importaciones, por tanto, que en los años precedentes habían quedado muy por debajo de la mitad de antes de la guerra —concretamente un 35 por ciento— han subido en 1945 al 63 por ciento, es decir, han aumentado casi un cien por cien de las realizadas en 1939-44, realidad óptima que no es preciso resaltar.

LA EXPORTACION, HACIA SU NORMALIDAD DE VOLUMEN

Por lo que respecta a nuestra exportación, sigue la misma tónica referida, como lo reflejan las siguientes cifras de barcos y carga salidos de nuestro puerto:

Año	Núm. buques	Toneladas
1935	1.779	372.447
1939	181	32.935
1940	312	162.253
1941	204	144.928
1942	301	105.201
1943	610	133.499
1944	524	135.264
1945	587	241.616

La mejoría lograda de un año a otro es muy notable en este aspecto, pues equivale al aumento del 78 por ciento sobre las exportaciones de 1944, las realizadas en 1945.

JOSE A. PALAU

M.C.D. 2022

"NOSOTROS HACEMOS COMPATIBLE CON ESTA JUSTICIA SOCIAL LA GUARDA LEAL Y SINCERA DE LO QUE OTRAS GENERACIONES NOS LEGARON."
(FRANCO)

La Prensa
DIARIO DE LA TARDE DE INFORMACION MUNDIAL

CHURCHILL AMPLIARÁ MAÑANA SU DISCURSO DE FULTON

"Los comunistas de Centroamérica dirigen sus ataques contra el Gobierno norteamericano"

"Sus fuerzas están organizadas contra EE. UU. mejor que lo estaban los alemanes y japoneses"

Inauguración de un curso para veterinarios en el Ministerio de Agricultura

MADRID, 14. — En el salón de actos del Ministerio de Agricultura se ha inaugurado el primero de los cinco cursillos que para enseñanza teóricoprácticas a veterinarios ha organizado la Dirección General de Ganadería en este año.

Presidieron la sesión el director general, don Domingo Carbonero Bravo, los jefes de los servicios y los profesores, explicándose en la misma las dos primeras sesiones teóricas preparatorias sobre Historia.

Ventajas e inconvenientes de la práctica, anatomía y estructura de los órganos respectivos y biologismo y hormonas que rigen el proceso sexual. A fin de conseguir una mejor adaptación a las necesidades de la ganadería nacional se ha divido España en cinco regiones. Las enseñanzas tendrán una duración aproximada de un mes. — Cifra.

SE INAUGURA EL SERVICIO AEREO LONDRES-ATENAS

LONDRES, 14. — Hoy se ha iniciado el nuevo servicio aéreo británico entre Atenas y Londres. El primer avión británico que efectúa este recorrido ha salido de Northolt y efectuará el viaje vía Marsella y Roma. — Efe.

Ráfagas DE HUMOR

LA LEY DE LAS COMPENSACIONES

BIEN demostrado quedó en nuestra última perorata que trala, larala, lara, y que estas materias, cuando el ciudadano anda por ahí larala, lara, larala, han de ser tratadas con suma prudencia, como que al parecer no se dejan tratar. Por todo esto nunca me cansaré de recomendar pudencia, pudiendo añadir para mejor abundamiento que no es bueno perder la calma nunca, ya que la vida en sí misma es varia y polifacética, y ofrece continuamente cargos y descargos y variados tornasoles que sucediéndose de manera sucesiva autorizan al cristiano ora a mostrarse cavilloso, ora a manifestar ruidosamente su alegría, bien a prorrumpir en amargo llanto o a subirse ebrio de gozo sobre las mesas. Prueba de esto es que si ayer pudo uno lamentarse por causa de que trala, larala, la, la, hoy nos corresponde demostrar una profunda satisfacción, pues motivo de sobra tenemos. Levantádonos hemos esta mañana con la estupenda noticia de que de nuevo nos habían cortado el gas. ¡Válame San Amancio, si no es como para estar bien jubilosos! Otra vez sin gas. ¿Hase visto, hermanos? Verdad es que hay una gran sequía, a consecuencia de la cual andamos a media luz, la cual pesadumbre ha obligado a los ganaderos a vender de tal manera su carne que no hay forma de encontrar un tasajo en el mercado. Por no encontrarse carne en el mercado, que es suceso bien lisonjero, sube el precio de las legumbres a alturas tales que no hay quien las eche mano, y en estando ellas arriba, por el placer que todo esto trae aparejado, el pescado anda a la buena de Dios, un tanto marchito de gozo. Aun ahí fuera el diablo, y tendríamos algunos motivos de pesadumbre, pero la Naturaleza sin duda quiere hacernos completamente dichosos, y con este efecto ella verá ahora lo que hace con el aceite. Pero llévame el diablo si no se intenta hacernos, de tal modo glotones y voluptuosos que perdamos nuestra alma para siempre, pues a más de estas noticias hoy nos cortan el ga, que es cosa feliz de suyo. ¡Hay tal! Follones y bellacos herejes andan por ahí que pregúntanse si será por falta de carbón, y que andan maldiciendo sin tregua, sosteniendo la peregrina teoría de que fuerza era tener previsto que el carbón se había de acabar, para allegar otro, como ya en otras ocasiones sucedió. Los tales ruines no tienen en cuenta para nada, por la condición apedernalada de su alma, que estamos en cuaresma, y que es bueno tratarse el cuerpo, la carne flaca y despreciable, con cilicios y disciplinas, y prescindir de todos esos placeres mundanos y esas vanas pompas. Enséñeseles esa gran verdad, comuníqueseles de hoy para en adelante que es bueno contenerse, frenar los humanos apetitos, salvar el alma, en fin.

FIDELIO TRIMALCION

Manifestaciones del presidente del Comité Civil de la Cámara yanqui de representantes

WASHINGTON, 14. — "Rusia está utilizando la América Central como trampolín de sus violentos ataques contra los Estados Unidos", ha manifestado el presidente del Comité de Servicio Civil de la Cámara de Representantes, Jenning S. Randolph, que acaba de regresar de un viaje de inspección por la carretera interamericana que cruza dicha parte del Continente americano.

Randolph añadió que "las fuerzas comunistas de Centroamérica están mejor organizadas contra los Estados Unidos de lo que estaban los alemanes y japoneses antes de la segunda guerra mundial". Añadió que "ha encontrado pruebas no sólo de la existencia de estas fuerzas comunistas, sino que estánn utilizando también dichos países para dirigir por medio de los mismos sus ataques contra los Estados Unidos y su actual Gobierno".

Dijo también que Fletcher, embajador norteamericano en Nicaragua, ha estado tratando en todas las formas posibles el cooperar con dicho país y lograr un entendimiento mutuo, por lo cual había caído dentro de la esfera de los ataques comunistas.

Agregó por último: "En las últimas semanas al menos, dos o tres periódicos que se habían dedicado a ensalzar al Gobierno soviético se han vuelto ahora contra Warren, por el sólo hecho de ser el embajador norteamericano. Estimo necesario que los Estados Unidos observen cuidadosamente los ataques contra su Gobierno por parte de la Prensa de Centroamérica, porque creo que sus editoriales no salen de las redacciones donde se confeccionan sus periódicos. El tema común de todos ellos indica que proceden de la misma fuente y sus vinculaciones conducen directamente a sospechar que provienen del interior de la misma Rusia."—Efe.

El Gobierno afronta...

(Viene de la primera página)

Los plazos de interés que deben concederse al agricultor, no pueden ser los mismos que se otorgan al comercio o a los industriales, ha de ser, por tanto, más reducido y el plazo más largo. Por tanto, la primera dificultad para otorgar los créditos era evidente. Y otra dificultad consistía en que la agricultura, por rehuir el papeleo y todo sistema que puede entretenerle en cosas ajenas a su ocupación, no llevaba a su ánimo el convencimiento de apelar a ese crédito. Pero es que además, por otra parte, el campo siempre ha vivido en manos de la usura. Las Organizaciones bancarias más que una política de crédito propenden a la política de descuento, y en todo caso al crédito personal mediante pólizas. No es eficaz, por tanto, este sistema. Si además se tiene en cuenta que todo el ahorro nacional, y preferentemente el del campo, se incorpora a las entidades bancarias y éstas, por su parte, no atienden en la debida forma dada su contextura especial a las necesidades del campo, es evidente que ello provoca un desequilibrio económico que ha de resolver alguien, y ese alguien es el Estado, que pretende fomentar a todo trance la riqueza agrícola.

Así se explica que el Gobierno español y su Caudillo al frente, se hayan ocupado preferentemente de este problema, para abordarlo y resolverlo. El Servicio de Crédito Agrícola existe desde hace muchos años. Tiene una legislación bastante buena, pero le faltaba la dotación económica precisa para que cumpliera la finalidad para que fué creado.

El capital —añadió el ministro— es ridículo, lo cual demuestra que el problema en sí no es desconocido, pero que no había sido afrontado con la debida decisión.

El Caudillo y el Gobierno han hallado la solución

Ahora, se aborda con todas las consecuencias. La novedad fundamental de esta ley de que les estoy hablando a ustedes —dijo el ministro de Agricultura—, consiste en que los depósitos existentes en la Banca privada, que suman 22.000 millones de pesetas, y por los cuales las entidades bancarias, como todo el mundo sabe, conceden un interés bajísimo, servirán de base, para la ampliación del crédito que se anuncia al Servicio Nacional de Crédito.

Es decir, que se restablece el equilibrio de tal suerte que sin producir el menor desconcierto y la menor desconfianza entre el agricultor, cliente y cuentacorrentista y los Banmos, va a ser ahora el Servicio Nacional de Crédito el que realice esta misión y con los mil millones, que no suponen siquiera un cinco por ciento del total de aquella cantidad, estimamos que hay más que suficiente para resolver en gran parte el problema del campo.

Con estas cantidades no atendemos a los créditos hipotecarios en esta ley, puesto que ahí está el Banco Hipotecario.

Plazos y tipos de interés

Nosotros vamos a resolver mediante esta nueva ley la entrega de dinero a plazo corto y medio plazo, es decir, en un año y año y medio, sin que exceda de los cinco, las necesidades del campo, que quedan totalmente cubiertas por este nuevo sistema sin detrimento para la Banca, ya que el Estado sale garante en todo momento de las operaciones que realicen aquellas entidades con los agricultores.

El Gobierno demuestra con esta ley su preocupación por liberar al agricultor de antiguas lacras sociales, entre las que figura la usura, con carácter preferente. Con esta ayuda al agricultor, se crearán fuentes de riqueza, con dinero a bajo interés, al crear elementos de renta e introducir mejoras técnicas en la explotación.

Por otra parte, la ley procura mantener el sentido asociativo dando mayores facilidades a las cooperativas de ahorro, crédito o producción, Sindicatos o entidades agrícolas. Prevé, además, la posibilidad de contar con la colaboración de cajas rurales de ahorro y otros organismos análogos, para que sirvan de intermediarios y colaboradores en la función de crédito.

El tipo de interés, libre de comisión y gastos, mediante el cual se faciliten fondos a los agricultores, será el 3,50 por 100. Si es un agricultor individualmente, y un tipo más bajo si el prestatario es una entidad o colectividad agrícola, y la diferencia entre los intereses cobrados por el servicio y los pagados al establecimiento de crédito que proporcione los fondos, se llevará a una cuenta que servirá para enjugar el importe del crédito fallido. — Cifra.

ENVIO DE PRIMAVERA — Por Irurozqui

Una bomba con retraso, pero segura.

Los nacionalistas chinos rechazan un ataque comunista contra Mukden

Los atacantes se han replegado a diez kms. de la ciudad

CHUNG-KING, 14. — *Las tropas nacionalistas que defienden la ciudad de Mukden han rechazado la primera tentativa comunista para apoderarse de la ciudad, según anuncia la agencia china Central News. Las fuerzas comunistas agrega la agencia llegaron hasta el templo Preservación de la Paz.*

A tres kilómetros al sur de Mukden, pero ante el empuje desplegado por las fuerzas nacionalistas, tuvieron que replegarse a diez kilómetros de dicho lugar. Los comandantes jefes nacionalistas creen que los comunistas se han replegado con la intención de lanzar un nuevo ataque. — Efe.

Abandonan Mukden los últimos destacamentos rusos

CHUNG-KING, 14. — Los últimos destacamentos del ejército rojo, mandados por el general Kowtoun-Stankevitch, han abandonado Mukden por tren, después de haber permanecido en esta ciudad por espacio de seis meses y veintitrés días. — Efe.

Comunistas y gubernamentales luchan en un suburbio de Mukden

CHUNG-KING, 14. — La Agencia de Información china comunica desde Mukden que los comunistas chinos luchan contra la policía y las tropas gubernamentales en el suburbio sudoriental de Mukden.

En el centro de la ciudad puede oirse perfectamente el fuego de la artillería. Desde Chang-Chung han salido refuerzos de tropas hacia la provincia de Dirin. Varios millares de comunistas convergen hacia las minas de carbón de Fushu. — Efe.

Las tropas soviéticas evacuadas de Mukden, se dirigen a Siberia

NUEVA YORK, 14. — Las tropas soviéticas que se retiraron de Mukden hace unos días, se dirigen ahora, al parecer, hacia Siberia, según un despacho de la agencia china Central News procedente de Chung-King.

Añade dicha agencia que éste no es el primer indicio que se tiene de la evacuación de Manchuria por las tropas soviéticas. — Efe.

El teniente general Guillen reemplazará a Marshall, en el Comité Tripartito de China

CHUNG-KING, 14. — El teniente general norteamericano Alvino Guillén, reemplazará al general Marshall en el comité compuesto de tres miembros encargados de restablecer el orden entre las fuerzas nacionalistas y comunistas.

Dicho teniente general se propone visitar próximamente Manchuria, acompañado, según se informa, por el general comunista Chou-En-Lai y un alto jefe militar nacionalista. — Efe.

La Prensa soviética protesta de la presencia de fuerzas yanquis en Oriente Medio

LONDRES, 14. — Los órganos de Prensa soviéticos combinan su protesta contra la presencia continuada de las fuerzas norteamericanas en el Oriente Medio, con ataques furibundos a Winston Churchill, a quien califican de "enemigo público número 1" del pueblo ruso.—Efe.

El agregado comercial de Chile llega a Madrid

MADRID, 14. — El agregado comercial de Chile en Madrid, don Juan de Urrutia, ha llegado esta mañana a la capital de España. Le acompañan su esposa y sus dos hijos. — Cifra.

¿Dónde está la verdadera nobleza? ¿En la sangre, que se corrompe? No, está en el espíritu, que no muere; el sacerdote es la flor de la nobleza del espíritu. Para que no falte el ejemplo de sus virtudes, ayuda al Seminario.

Italia negocia un empréstito de los Estados Unidos

HASTA UNA CIFRA DE 1,700 MILLONES DE DOLARES

MILAN, 14. — El Gobierno italiano está negociando con el de los Estados Unidos un empréstito de 1,700 millones de dólares, según ha anunciado la radio de esta ciudad. — Efe.

Asistirán al acto 42 embajadores, representantes de la U. N. O., y relevantes estadistas yanquis

Hablará a las 10'30 de la noche en un hotel de Nueva York

NUEVA YORK, 14.—Winston Churchill, ex primer ministro británico analizará y ampliará el discurso pronunciado en Fulton, el viernes próximo, a las 10.30 (hora de Nueva York), en una transmisión radiofónica a los Estados Unidos, según ha anunciado la Mutual Broadcasting System. Efe.

Se concede gran importancia al próximo discurso de Churchill

NUEVA YORK, 14. — *Se concede gran importancia al discurso que Winston Churchill pronunciará mañana, noche, a las diez y media, en un banquete que le será ofrecido en el Hotel Waldorf Astoria.*

A este acto, que, como homenaje de la ciudad de Nueva York, se le tributa, asistirán, según se ha anunciado, cuarenta y dos embajadores y ministros extranjeros acreditados en los Estados Unidos, así como los representantes de la Organización de las Naciones Unidas. Se ignora aún si estará representada la Embajada soviética, ya que el embajador Gromyko se encuentra en Rusia.

Churchill hablará después de breves alocuciones del subsecretario de Estado, Dean Acheson; del gobernador del Estado de Nueva York, Thomas Dewey, y del alcalde de la ciudad, O'Dwer. Los discursos serán radiados y el total de los invitados asciende a dos mil.

Churchill será objeto antes de otro homenaje por parte de la ciudad, la que recorrerá hasta el Palacio del Consejo Municipal, donde será recibido por el alcalde, quien le entregará la medalla de oro de Nueva York y la recompensa de servicios distinguidos.-Efe.

Relación de españoles fallecidos en el extranjero

LA PUBLICA EL MINISTERIO DE ASUNTOS EXTERIORES

MADRID, 14. — El "Boletín Oficial del Estado" publica hoy, entre otras, las siguientes disposiciones:

ASUNTOS EXTERIORES. — El embajador de España en París, participa a este Ministerio el fallecimiento de los españoles siguientes, ocurrido en Nouengammen (Alemania): Arturo Casarrubia Hernández, Daniel Ezquerro, Roque Font, Juan Atabas, Gutiérrez Velasco, Venancio Ortells, Armando Sarrieu, Benito Alvaro, Domingo Olives, Gabriel González-Priego, Duch Carreras, padre Juan Velázquez, Joselo Badiz Agustí, Emilio Vergara Campanals, Juan Alcai Doménech, Francisco Marín-Alvarez, José Cansinos-Pastor, Luciano de la Vega, José Francuesta-Ripal, Manuel Canto Luiza y José Mateu Marlans.

El cónsul general de España en San Pablo participa a este Ministerio el fallecimiento del español Antonio Gállego, natural de Villardevos (Orense), hijo de Marcos y Benita, de cincuenta y ocho años de edad, labrador, ocurrido el día 10 de octubre de 1945.

El cónsul general de España en Capetown, participa a este Ministerio el fallecimiento del español Antonio Alemán, de sesenta y seis años, natural de Las Palmas, soltero, albañil, ocurrido el 23 de noviembre de 1945.

El cónsul de España en Casablanca, participa a este Ministerio el fallecimiento de los españoles siguientes: Diego Oliver, de cuarenta y cinco años, ocurrido el 8 de enero de 1945, y José Tello, natural de Pamplona, hijo de Pedro y Javiera, de cuarenta y cuatro años de edad, militar jubilado, ocurrido el 24 de noviembre de 1945.

El cónsul de España en Córdoba, participa a este Ministerio el fallecimiento del español Francisco Rodríguez, de sesenta y nueve años de edad, hijo de José y Pilar, ocurrido el 19 de septiembre de 1945. — Cifra.

Programa de "Nuestro Hogar". El que Barcelona conozca la obra magna que se lleva a cabo en la Casa Provincial de Caridad y, conociéndola, la aprecie y se interese por ella.

«LA FIEBRE DEL ORO» — Por PIÑANA

3 NOTICIAS interesantes de ULTIMA HORA

1

ESTOCOLMO, 10. — *El diario "Noticias Polacas", que se edita en esta capital, publica un artículo sobre la carestía de vida en Polonia, ocupada por el ejército rojo, y cita el precio de algunos artículos de primera necesidad. Así, por ejemplo, el kilo de mantequilla es de cuatrocientos zlotys; una naranja, seiscientos; un melón, cuatrocientos; una manzana, cuarenta; una pastilla de jabón para lavar, cien; una pastilla de jabón tocador, trescientos; hechura de un traje para caballero, de tres mil a seis mil zlotys. Antes de la guerra el zloty equivalía a la peseta en valor.* — Efe.

2

WASHINGTON, 14. — El secretario de Estado, Deab Acheson, ha informado al Comité de Asuntos Bancarios del Senado, que la negativa al préstamo de 3.750 millones de dólares con destino a la Gran Bretaña alentaría las compras de los británicos en algodón y carne del Brasil y Argentina, respectivamente, así como de manzanas en Australia y productos manufacturados en el Canadá, con lo cual se privaría a la agricultura e industrias norteamericanas de su importantísima posición en dichos mercados.—Efe.

3

BUCAREST, 14. — El Ministerio de la Guerra ha desmentido oficialmente los rumores que han circulado en el país, según los cuales el Gobierno preparaba la reincorporación a filas de varios reemplazos.

La Agencia United Pres afirma que tales rumores iban unidos a la idea de que otra guerra estaba a punto de estallar. — Efe.

Pasatiempos

Por VELLUTO

Jeroglífico núm. 1308
TEJIDO DE PUNTO...

Solución al núm. 1307
ENVUELTA ENTRE LA NIEBLA

Crucigrama núm. 1,458

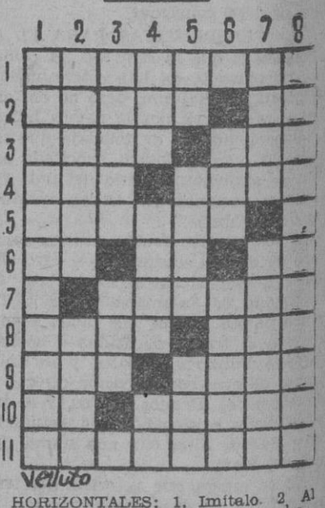

HORIZONTALES: 1, Imitalo. 2, Al revés: Acerté - Al revés: Nota. 3, Mujer que no cree en Dios - Ansar. 4, Substancia resinosa - Al revés: Descender. 5, Instrumentos de trabajo. 6, Nota - Al revés: Pronombre - Al revés: Nota. 7, Al revés, Inventaré. 8, Hogar - Al revés: Substancia cristalina. 9, Nombre de una letra - Une. 10, Nota. Al revés: Di voces. 11, Al revés: Le probaba.

VERTICALES: 1, Volveré a hacer acto de presencia. 2, Lo puse en su conocimiento - Criba. 3, Célebre jugador de fútbol - Nombre de una letra. 4, Al revés: Amarré - Que resiste la fatiga (Fmn.) - Al revés: Nombre de una letra. 5, Regala - Partida - Dueña. 6, Al revés: Catedral - Al revés: Cintura. 7, Ida - Al revés: Unida. 8, Al revés: Puesto en el sitio que le corresponde.

Solución al núm. 1,457

HORIZONTALES: 1, Acertaba. 2, Sor - Eras. 3, anIF - Ala. 4, otaeB-aL. 5, Si - launA. 6, noimaO. 7, Ruina-Ea. 8, AA - Olías. 9, Ira - ablA. 10, DaleaeL. 11, Animanse.

VERTICALES: 1, Asaos - Raida. 2, Continuarán. 3, eriA - Oí - Ali. 4, Felino - eM. 5, Te - Bamala. 6, AraauA - Iban. 7, Balancéales. 8, Asala - Asale.

M.C.D. 2022