Redacción, Administración y Talleres: VILLARROEL, 91
Apartado de Correos número 442
Redacción 36131
Administración . . . 31417
PRECIO DE SUBSCRIPCION:
Mes . 10'70 Ptas. | Sem. . 63'00 Ptas.
Trim. 31'50 " | Año. . 126'00 "
Año VI - Barcelona - Número 1,477

La Prensa

DIARIO DE LA TARDE DE INFORMACION MUNDIAL

Sábado, 23 de febrero de 1946

"SI NUESTRA BUENA VOLUNTAD NO ES COMPRENDIDA Y NO PODEMOS VIVIR MIRANDO AL EXTERIOR, VIVIREMOS MIRANDO AL INTERIOR"
(FRANCO, en Segovia)

Número extraordinario 40 céntimos

Mañana se celebrarán las elecciones en Argentina

Perón publica su "Libro Azul y Blanco"

La Europa de la postguerra

Vista de una calle vienesa, en cuyos sótanos viven todavía sus habitantes desde que terminó la guerra. (Foto Cifra.)

Refuta documentalmente las acusaciones del «Libro Azul» norteamericano

ACUSA DE ESPIONAJE A LA EMBAJADA YANQUI

BUENOS AIRES, 23. — El candidato a la Presidencia de la Argentina, Perón, ha dado a la publicidad el anunciado "Libro Azul y Blanco" en respuesta al del Departamento de Estado norteamericano.

Contiene 127 páginas en las que se refutan las acusaciones del "Libro Azul" con copias fotográficas, documentos, desmentidos, etc.

Una parte del Libro contiene numerosas acusaciones de espionaje contra la Embajada norteamericana.

Otra parte del "Libro Azul y Blanco" está dedicada a lo que Perón califica de intervención de Braden en Cuba y reproduce varios editoriales del "Diario de la Marina". — Efe.

GRANDES REFUERZOS INGLESES SE CONCENTRAN EN EL CAIRO

Los estudiantes egipcios acusan a las autoridades británicas

Por haber convertido una manifestación pacífica en sangrienta revuelta

EL CAIRO, 23. — Grandes refuerzos de policía egipcia y de tropas británicas han sido destacados en lugares estratégicos de la zona urbana y en los alrededores de El Cairo para prevenir el orden ante una manifestación de los estudiantes que, con carácter antibritánico, se han congregado en el patio de la Universidad de Fdad el Awal.

Algunos oradores han hecho uso de la palabra y han atacado duramente a los británicos, a quienes acusan de haber convertido una manifestación pacífica como la de jueves pasado, en una revuelta sangrienta al lanzar contra ella tres camiones.

Uno de estos oradores anunció que el Comité de estudiantes y trabajadores está de acuerdo con el primer ministro, Sidky, para que cese la violencia durante las dos semanas próximas, en las cuales el Comité va a tratar de conseguir la evacuación de las tropas británicas en la mayor parte de las ciudades de Egipto. — Efe.

Respuesta egipcia a la nota británica sobre los daños

EL CAIRO, 23. — La respuesta egipcia a la protesta británica contra los daños ocasionados a ciudadanos británicos y a sus propiedades, ha sido enviada a la Embajada Británica en esta capital.

El ministro británico, Reginald J. Bowker, será recibido esta tarde por el rey Faruk. Efe.

Extraordinario interés en Norteamérica

3.559,842 VOTANTES HAY INSCRITOS EN LOS PADRONES ELECTORALES

AYER, A LAS DOCE DE LA NOCHE, FUE LEVANTADO EL ESTADO DE SITIO

BUENOS AIRES, 23. — *A las doce de la noche última ha sido levantado por cuarenta y ocho horas el estado de sitio para que se puedan realizar las elecciones presidenciales y para designar los miembros de la Cámara de Diputados.*

Hay inscritos en los padrones electorales tres millones quinientos cincuenta y nueve mil ochocientos cuarenta y dos votantes. Las mujeres no tienen derecho a votar. — Efe.

Hallazgo de gran cantidad de armas por la Policía

BUENOS AIRES, 23. — La Policía Federal anuncia el hallazgo de quinientas pistolas, ciento veinticinco fusiles y catorce ametralladoras en los registros practicados en diversos domicilios de esta capital.

Agrega la Policía que las armas entraron en la Argentina de contrabando y según el diario peronista "La Epoca", los elementos democráticos se proponían utilizar para realizar un movimiento subversivo antes de las elecciones de mañana, domingo.—Efe.

Extraordinario interés en los Estados Unidos

NUEVA YORK, 23. — Puede calificarse de extraordinario el interés que los Estados Unidos presta a las elecciones que mañana se celebran en la Argentina, dice el corresponsal de la United Press.

Los diarios, revistas, comentaristas de Radio, etc., se ocupan de la situación argentina de un modo creciente, sobre todo desde la publicación del "Libro Azul". Especialmente se trata en todos los comentarios del candidato Perón, pues son pocos los que conocen el nombre y los objetivos políticos del candidato Tamborini. Las revistas gráficas insertan fotografías de Perón en distintos momentos de su vida y esencialmente de su campaña electoral. Un comentarista afirma que "las elecciones argentinas pueden ejercer más influencia sobre la vida del ciudadano común en el hemisferio occidental que la mayoría de las elecciones presidenciales de los Estados Unidos.

Para satisfacer el interés existente por las elecciones de mañana, los diarios norteamericanos han solicitado de sus corresponsales en Buenos Aires amplios detalles y las cadenas de radioemisoras han logrado transmisiones especiales desde la capital argentina. Asimismo se han dado instrucciones a los fotógrafos para que envíen sus notas fotográficas por Radio.—Efe.

«España ocupa un magnífico puesto en la Sanidad europea»

Declaraciones del representante de la Fundación Rockefeller, doctor Leach

Doctores españoles realizarán estudios en Norteamérica

MADRID, 23. — Durante la estancia del doctor Charles Leach, representante en Europa de la Fundación Rockefeller, que ha durado unos días en Madrid ha visitado, además de la Dirección General de Sanidad y el Patronato Antituberculoso, varios centros sanitarios, tales como la Escuela de Instructoras Sanitarias, la Escuela de Odontología, el Instituto Nacional de Sanidad, el Instituto Antituberculoso de Alcohete, el Centro de Higiene de Vallecas y el Instituto de Investigaciones Médicas que dirige el doctor Jiménez Díaz.

El doctor Leach hizo interesantes observaciones respecto a nuestras organizaciones sanitarias y reconoció el avance enorme que España ha logrado a pesar de la guerra, avance que nos sitúa en las mejores condiciones para lograr un magnífico puesto en la sanidad europea. Tuvo un elogio especial para la idea de establecer la Escuela de Sanidad en la Ciudad Universitaria, junto con el Instituto Nacional de Sanidad. Asimismo, ha felicitado efusivamente al director general de Sanidad, al visitar el centro sanitario del Escorial, que considera como un verdadero modelo, que marca la orientación sanitaria que hoy se sigue en Estados Unidos y en Inglaterra, países en los que se tiende a asociar la asistencia social con la medicina preventiva.

Como consecuencia de esta visita, van a ser propuestos para marchar a Norteamérica el doctor don Gerardo Clavero, director del Instituto Nacional de Sanidad, a fin de estudiar el funcionamiento de las escuelas de Sanidad en Inglaterra y los Estados Unidos, y el doctor Pérez Gallardo, para realizar trabajos de investigación, relacionados con las enfermedades infecciosas.

Durante sus visitas, el doctor Leach fué acompañado por el doctor Palanca, don Víctor María Cortezo, el doctor Benítez Franco, don Julio Bravo y el personal de diversos centros. El doctor González Bueno, como presidente del Consejo General de Colegios Médicos, le obsequió con una comida íntima en la Hostería del Estudiante, en Alcalá de Henares.

El doctor Leach ha salido para Londres, muy complacido de su visita y agradeció sinceramente las atenciones recibidas durante su estancia en España. — Cifra.

Se ha cumplido la sentencia contra el general Yamashita

A LAS TRES DE LA MADRUGADA, EN LOS BAÑOS, AL SUR DE MANILA

Sus últimas palabras fueron de bendición para el emperador Hiro-Hito

MANILA, 23. — El anuncio oficial del cumplimiento de sentencia contra Yamashita dice que la ejecución se verificó a las 3'02 de la madrugada, y que con el general nipón fueron ahorcados el teniente coronel Selchi y el comandante japonés Kempei, junto con el paisano Takuma Higashiji, declarados culpables de haber torturado a la población civil. Efe.

Detalles de la ejecución

MANILA, 23. — Se ha cumplido la sentencia de muerte contra el teniente general nipón Yamashita, quien ha sido ahorcado en la ciudad de Los Baños. Se dice que otras dos personas han sido ahorcadas con el general japonés.

Desprovisto de su uniforme japonés y vestido con la ropa de un soldado norteamericano, el general Yamashita fué ejecutado a las tres de la madrugada, en el campo de concentración de Los Baños, a ochenta kilómetros al sur de Manila. Sus últimas palabras fueron de bendición para el emperador Hiro Hito y de esperanza de paz para el Japón.

El lugar de la ejecución estuvo vigilado por gran cantidad de soldados y el cadalso se hallaba muy iluminado. — Efe.

Detención de 27 japoneses sospechosos de crímenes de guerra

TOKIO, 23. — Mac Arthur, jefe supremo aliado de las fuerzas aliadas de ocupación en el Japón, ha ordenado la detención de 27 individuos que están considerados como criminales de guerra. En la lista están incluídos varios centenares de campos de concentración y otros que se encuentran actualmente en Manila y en las Islas Marianas.

En la prisión de Hugamo, situada en las proximidades de Tokio, se encuentran detenidas 530 personas de quienes se sospecha han comentido crímenes de guerra.

Ulteriormente el general Mac Arthur ha ordenado la detención de otros diez individuos, considerados también como criminales de guerra. — Efe.

Consejo de ministros

Consignación de 13 millones para obras en pueblos adoptados

Se crea el Instituto de Optica "Daza de Valdés"

MADRID, 23. — En la Subsecretaría de Educación Popular se ha facilitado la siguiente referencia de lo tratado en el Consejo de ministros celebrado bajo la presidencia de S. E. el Jefe del Estado.

Fueron aprobadas las siguientes disposiciones:

ASUNTOS EXTERIORES. — Acuerdo del Consejo por el que se acepta la renuncia de su cargo de embajador en Río de Janeiro a don Eduardo Aunós, en consideración a las razones de delicadeza que invoca y a fin de que pueda, con plena libertad, refutar las infundadas imputaciones de que ha sido objeto en reciente documento diplomático.

Decreto por el que se nombra embajador en Río de Janeiro a don José Rojas Moreno, actual ministro plenipotenciario en Ankara.

GOBERNACION. — Acuerdos del Consejo de ministros por los que se pasa a las Cortes proyecto de ley para la ordenación urbana de Madrid y sus alrededores, modificado de acuerdo con las indicaciones formuladas por el Consejo de Estado y de Ordenación Urbanística y Comarcal de Bilbao y su zona de influencia.

Expediente de fusión de los términos municipales de San Julián de Vilatorta y Villaleons, de la provincia de Barcelona, para constituir un solo Ayuntamiento.

Relación de obras en pueblos adoptados por la suma de 13.117.368'24 pesetas.

EJERCITO. — Decreto por el que se concede el empleo de teniente general en situación de reserva al general de división en dicha situación, don Ricardo Marzo Pellicer, con arreglo a la ley de 26 de marzo de 1944.

Decreto sobre aplicación de la ley de 12 de julio de 1940 a diverso personal del Ejército.

Expedientes de trámite.

MARINA. — Varios decretos y expedientes de obras y adquisiciones.

AIRE. — Expedientes de trámite.

JUSTICIA. — Decreto por el que se nombra el presidente y vocales de la Comisión General de Coodificación.

Combinación judicial.

Expedientes de libertad condicional.

HACIENDA. — Acuerdo del Consejo por el que se remite a las Cortes proyecto de ley sobre concesión de un suplemento de crédito de 123.250.000 pesetas para anticipar la amortización de la Deuda contraída con Italia.

Distribución de fondos correspondientes al mes de marzo.

Varios créditos extraordinarios.

INDUSTRIA Y COMERCIO. — Decreto sobre el precio y estímulo a la producción y mejora de calidad a los carbones de hulla.

Varios ascensos reglamentarios.

EDUCACION NACIONAL. — Decreto por el que se crea el Instituto de Optica "Daza de Valdés", en el Consejo Superior de Investigaciones Científicas.

Decreto por el que se regula el régimen de noticiarios y documentales cinematográficos.

TRABAJO. — Decreto por el que se deroga el de 23 de febrero de 1943.

Decreto por el que se regula el procedimiento para la percepción de haberes de los trabajadores comprendidos en las órdenes de 23 de septiembre y 29 de octubre de 1943.

Decreto por el que se reorganiza la Asesoría General y Técnica de Previsión Social.

El defensor de Corregidor, invitado a ver torear a «Manolete»

HA PRESENCIADO LA CORRIDA EN NUEVO LAREDO (MEJICO)

Actuaron también en ella, dos diestros mejicanos

NUEVO LAREDO (Méjico), 23. — El general Johathem Wainwrigth, que tuvo el mando de las fuerzas filipinas en la rendición de Corregidor, ha asistido como invitado de honor a una corrida de toros, en la que actuaron el diestro español Manuel Rodríguez "Manolete", y los mejicanos Luis Procuna y Antonio Velázquez.

El público que asistía a la corrida, en número de unos seis mil, ovacionó durante más de cinco minutos a Wainwright, cuando éste saludó desde el centro del ruedo. El general norteamericano impuso la medalla de honor del Congreso a la madre de un soldado mejicano que murió en la reconquista de Filipinas.—Efe.

Pepín Martín Vázquez termina su temporada

SEVILLA, 2. — Según las noticias cablegráficas recibidas en ésta, Pepín Martín Vázquez terminará su campaña taurina en América, mañana, domingo.

Pepín ha renunciado a prolongarla y, por lo tanto, no toreará en Bogotá y Lima, ya que quiere llegar a tiempo para actuar en las tres corridas de Feria para las que ha sido ajustado.

Ha toreado en Méjico once corridas, y hasta ahora, tiene contratadas treinta en las diferentes plazas españolas.—Cifra.

HACE unos días llegó al puerto de Barcelona un barco cargado de tranvías. Al parecer son doce vehículos cuyo punto de destino es Madrid y proceden de Turín (Italia). Y referente a tranvías diremos a nuestros lectores que muy pronto van a ser puestos al servicio público unos cuantos de estos amigos del ciudadano. La característica más original de ellos será la de que para pagar habremos de hacerlo en el mismo de subir, es decir, que el cobrador sentado y ante una especie de taquilla irá dando la entrada.

*

NOTICIA procedente de París:

"Francia está dispuesta a recibir dos millones de obreros extranjeros más para trabajar en el país, según anuncia el Comité de ayuda a los inmigrantes."

Sospechamos que los emigrantes serán los que en esta ocasión van a ayudar a Francia.

*

WASHINGTON preguntó recientemente al asesor político de las tropas americanas de ocupación en Alemania sus cálculos acerca del volumen de "socialización" a que se había llegado en la zona rusa. El doctor Robert Murphy se apresuró a informar que, según los cálculos más aproximados, todo el mecanismo gubernamental está allí en manos de los militares rusos, de los Sindicatos dominados por comunistas, de los dirigentes del partido comunista o de los Comités del frente comunista.

*

LA industria del neumático de automóvil ha conseguido ya producir en los Estados Unidos cuatro millones de neumáticos mensuales. Esta cifra ha permitido suprimir el racionamiento. Sin embargo, se calcula que hasta mediado el próximo verano no habrá equilibrio entre la oferta y la demanda, pues son necesarios por lo menos seis millones de neumáticos mensuales.

Reunión del Consejo Nacional de Sanidad

LA HA PRESIDIDO EL MINISTRO DE LA GOBERNACION

MADRID, 23. — *Bajo la presidencia del ministro de la Gobernación se reunió el Consejo Nacional de Sanidad.*

El doctor Palanca dió cuenta del estado sanitario del país, que es satisfactorio.

Todo el Consejo estuvo dedicado a estudiar la reglamentación del servicio de enfermeras en toda España y se acordó designar una Comisión que representará a todo el ramo de enfermeras para que proponga a la superioridad sus aspiraciones y proyectos. — Cifra.

Si la despoblación de las familias es una plaga para las naciones, la despoblación sacerdotal es un peligro muy temible para la Religión y para los pueblos.

El 19 de marzo, DIA DEL SEMINARIO.

La Mutualidad de Artes Gráficas dona cinco mil pesetas a los herederos del redactor de LA PRENSA don Miguel Alcaraz

Por telegrama llegado a la Asociación de la Prensa de Barcelona, se ha recibido la noticia de que la Mutualidad de Artes Gráficas, a cuenta de lo que le corresponda por los seguros sociales, ha donado 5.000 pesetas a los herederos del redactor de nuestro diario, don Miguel Alcaraz Rabadán, fallecido recientemente en nuestra ciudad.

VISPERAS ELECTORALES EN LA ARGENTINA

LOS sucesos que desde hace más de una semana se desarrollan en la India, muestran hoy un aspecto más grave por lo que se refiere a la intervención del pueblo en la protesta armada contra las autoridades británicas, y un mejoramiento de la situación en general con la rendición de la marinería amotinada y dueña de los barcos de la Armada, aunque todavía no capitulan los que se apoderaron de los navíos sitos en Calcuta.

Doscientos mil huelguistas se han sumado en Bombay a las masas que llenan las calles, impiden la circulación y atacan a los establecimientos fabriles y a los comercios, saqueándolos e incendiándolos. Las fuerzas inglesas hacen frente a la multitud utilizando tanques y camiones blindados, y disparan sin previo aviso contra los manifestantes que tratan de levantar barricadas.

Desde las diez hasta la una de la tarde de hoy, han hecho fuego sobre la gente doce veces, lo que da idea de la importancia que tienen los acontecimientos.

Siguen realizándose imponentes manifestaciones estudiantiles en Egipto y en China. La ocurrida esta mañana en El Cairo supera a cuantas se organizaron en los días anteriores, y ha tenido por objeto protestar ante el rey, de la permanencia de fuerzas armadas inglesas en el país. El jefe del Gobierno ha presentado sus excusas al embajador británico por los desmanes ocurridos durante los pasados días, pero el presidente del Partido wadfista, en un discurso público, ha acusado al Gabinete egipcio de interesarse más por la suerte de los británicos que por el derecho y la suerte de sus propios compatriotas.

En Chung-King, la agitación estudiantil tiene un fuerte matiz nacionalista y antirruso, reclamando la evacuación de Manchuria por las tropas soviéticas. En relación con estos sucesos, existen hoy dos novedades: un hijo de Chiang-Kai-Sech ha partido en avión rumbo a Moscú, con objeto de entrevistarse con Stalin, ignorándose a quien corresponde la iniciativa del viaje. Y también ha comparecido en la capital soviética el titulado presidente de Mongolia, quien fué recibido esta mañana por el dictador rojo.

En América apasiona la contienda electoral que terminará mañana en la Argentina, en la que va a decidirse la pugna existente entre el coronel Perón, jefe de las fuerzas laboristas, y el Partido radical que encabeza la titulada coalición democrática. El carácter que a estas elecciones han dado el "Libro Azul" norteamericano y la réplica peronista del nuevo Libro azul y blanco, aparecido ayer con la firma del famoso coronel, da interés internacional a la jornada de mañana, sobre todo en América, donde es esperada con apasionada expectación.

De las posibilidades de triunfo que tiene el movimiento peronista, da una idea el hecho de que frente a él se hayan unido todos los partidos políticos existentes de antiguo en la Argentina, sacrificando sus diferencias, y que además haya acudido la gran potencia norteamericana en auxilio de dicho grupo mediante la publicación del "Libro Azul", con carácter sensacionalista, en las columnas de la Prensa sin que del mismo haya dado cuenta al Gobierno de Buenos Aires.

Perón tiene 49 años de edad y su contrincante, el doctor Tamborini, 69. Como es sabido, acompañan a los candidatos, en calidad de aspirantes a la vicepresidencia de la República, los doctores Ortensio Quijano, laborista, y Emilio Mosca, radical. Excepto el coronel Perón, que debuta como político en esta temporada, los otros tres aspirantes mencionados actuaron asiduamente en las situaciones anteriores, perteneciendo a partidos de ideología y sentido nacional.

Las elecciones de mañana significarán la entrada de la República argentina en una nueva fase de su Historia.

F. BARATECH

QUINTUPLE BODA

Las hermanas Andrée, Geneviève, Noelle, Ciette y Gisele, que han contraído matrimonio el mismo día en Bethune, Francia. He aquí a Mr. Muraz, padre de las citadas hermanas, rodeado de sus hijas en traje de ceremonia. (Foto Planet.)

BARCELONA

RELIEVE DE LA CIUDAD

¡Hacía mucha falta!

ALBRICIAS!... ¡Hosanna!... El buen ciudadano puede dormir tranquilo, ¡por fin!, por fin alguien ha dado en el clavo dotando a la urbe de un magnífico, suntuoso y bien situado local, precioso, aunque minúsculo, cerrado por cuatro paredes de madera, pintadas de un bello color caoba, atrevido y magno proyecto que habrá de llamar poderosamente la atención del visitante.

El moderno pegote, pastiche, adefesio o como pueda llamarse, ha sido emplazado en sitio tan céntrico como es el Paseo de San Gervasio, junto a la Avenida del Tibidabo.

Lugar señorial y distinguido, barrio aristocrático por excelencia, ruta obligada de todo turista la confluencia de dichas vías bordeadas de "chalets" y palacetes, tiene a gala y honor cobijar en sus aledaños un precioso barracón que ostenta en su frontispicio, con enormes letras de impoluta blancura, la palabra "Limpiabotas".

Loor sin tasa a quien ha conseguido embellecer la majestuosa rúa, plácemes mil al genio digno de un émulo de Laforestier, que luchando contra viento y marea, inspirándose sin duda en la visión fantasmagórica de un "Taj-Mail" o sintiendo la nostalgia de un morabito marroquí, enclava, como una bandera de combate, ese tenderete fenicio que yerge majestuoso su mole, dulcemente arrullado por la vertiente de nuestra famosa montaña.

Vayan ustedes a ver esa prueba de buen gusto y distinción urbanística, vayan antes de que se entere el alcalde y ponga, como vulgarmente se dice, el grito en el cielo y el "establecimiento" en su sitio.

A. F.

PREPARADOS ORO

se venden en todas las perfumerías y droguerías de España

RELIGIOSAS

SANTOS DE MAÑANA

Domingo de Sexagésima. Santos Matías, Modesto y Sergio.

SANTOS DEL LUNES

Santos Sebastián de Aparicio, Valerio y Taraslo; Santa Walburga.

CUARENTA HORAS

Hasta el día 26, en la parroquia de la Preciosísima Sangre de N. S. J. (Viladomat, 76).

CAPILLA DE SANTA GEMA PP. PASIONISTAS, CAPITAN ARENAS (DIAGONAL)

La Cofradía de la Pasión con motivo de su fiesta titular «La Solemne Conmemoración de la Pasión de Nuestro Señor Jesucristo», preparaba solemnes cultos para el próximo domingo, día 24, con asistencia del Excmo. y Rvdmo. señor obispo de esta diócesis. Debiendo ausentarse S. E. en estos días, dicha solemnidad se aplaza para el día 8, domingo, del próximo mes. A las nueve de la mañana, misa de Comunión general. A las 5'30 de la tarde el Excelentísimo y Rvdmo. señor obispo doctor don Gregorio Rodrego, bendecirá una hermosa estatua de San Gabriel de la Dolorosa, regalo de una familia devotísima del Santo; asistirá al solemne Vía Crucis y dirigirá la palabra a los cofrades de la Pasión y devotos de Santa Gema. Después habrá reunión extraordinaria de los cofrades de la Pasión.

✝ **DON EUGENIO MORENO MUÑOZ**

Viudo de doña Antonia Cortijo Calvo

Ha fallecido a la edad de 76 años, habiéndo recibido los Santos Sacramentos y la Bendición Apostólica.

E. P. D.

Sus afligidos: Hijos Catalina, Pedro, Antonia, María de la Concepción y María del Pilar. Hijos políticos: Carlos Servert López y Celestino Vima Riu. Hermana, nietos, sobrinos, sobrinos políticos y demás parientes, presentes y ausentes y la Razón Social RIERA Y VIMA, S. A., al recordar a sus amistades tan sensible pérdida, les ruegan le tengan presente en sus oraciones y se sirvan asistir a la casa mortuoria, Consejo de Ciento, 421, mañana domingo, a las 11 de la mañana, para acompañar el cadáver a la parroquia de la Purísima Concepción y después a su última morada, Cementerio de Las Corts.

No se invita particularmente

C. N-S.

SECCION SOCIAL DEL SINDICATO PROVINCIAL DE HOSTELERIA Y SIMILARES

A tenor de lo dispuesto por el Decreto de 7 de julio de 1944, que modifica el artículo 6o del Reglamento del Descanso Dominical, en el sentido de que los trabajadores exceptuados del descanso dominical gozarán de los mismos beneficios en las fiestas no recuperables, que los señalados para la fiesta dominical.

La Dirección General del Trabajo, con tal motivo, ha hecho las oportunas aclaraciones a este extremo, concretando que los productores sujetos a la Reglamentación de Trabajo para la industria de hostelería y similares, prestasen sus servicios por causas justificadas en fiestas no recuperables, sin el debido descanso compensatorio, percibirán sus haberes correspondientes al día de trabajo no recuperable, incrementados en un 40 por 100 o bien podrá optarse entre incrementar su vacación anual, debiendo satisfacer la empresa el salario de tales días, de acuerdo con lo preceptuado por el artículo 84 de la Reglamentación de Trabajo.

Teniendo en cuenta que desde la publicación del Decreto de referencia hasta el 31 de diciembre de 1945, se han producido catorce días de fiesta no recuperable que no han sido liquidadas conforme señala el espíritu de la indicada nota aclaratoria de la Dirección General del Trabajo, la Jefatura de este Sindicato, de común acuerdo con la Sección Económica que integran las empresas y la Sección Social que la integran asimismo productores, ha elevado la correspondiente consulta al Organismo competente de trabajo de esta ciudad, y estimando que en el caso de incrementarse sobre la vacación anual del presente año las pertenecientes al ejercicio 1945, los productores resultarían notablemente gravados con tantos días de fiesta, se ha llegado a la siguientes solución a la que han prestado su conformidad la Sección Económica y la Sección Social, y en tal sentido se ha dado cuenta al Organismo competente de trabajo, quien no ha puesto reparo alguno.

Los productores de plantilla fija percibirán en metálico los haberes correspondientes a siete días de sueldo asegurado o fijo, incrementados en un 40 por 100; además, dichos productores vacarán una semana, percibiendo sus haberes de acuerdo con lo establecido en el artículo 84 de la Reglamentación de Trabajo.

Al adoptarse esta determinación la Jefatura del Sindicato y las Juntas Económica y Social se han inspirado en el espíritu que informa la nota aclaratoria de la Dirección General del Trabajo, que considera que en las fiestas no recuperables deben ser suplidas por productores en paro, en el caso de no ser autorizados por el Organismo competente. Teniendo en cuenta el porcentaje existente de paro en esta industria, se previene a las empresas que deberán solicitar de la Sección Social de este Sindicato los correspondientes productores en paro para substituir a los productores que verifiquen la semana de vacaciones. Percibiendo éstos igualmente sus haberes según lo dispuesto en el artículo 84 de la Reglamentación de Trabajo, apartado núm. 3.

Congreso Catequístico Diocesano

REUNION DE PROPAGANDISTAS DEL CONGRESO

Para empezar la propaganda oral del Congreso y preparar los equipos de oradores que visitarán las escuelas y organizaciones católicas de la ciudad y diócesis, se ha convocado para el lunes, día 25, a las siete y media, en los locales de la Junta Diocesana de Acción Católica, Lauria, 7, principal, una reunión a la que se ruega asistan los propagandistas de las ramas de Acción Católica, Congregaciones Marianas y Obra de Ejercicios Parroquiales. Presidirá la reunión el delegado diocesano del Congreso, muy ilustre doctor Sérra Puig.

SE APLAZARA LA CARRERA INTERNACIONAL DE MOTOS PARA NO PERJUDICAR EL CONGRESO CATEQUISTICO

El 7 de abril, fecha señalada para el grandioso Pontifical con que se cerrará el Congreso, debía celebrarse la Carrera Internacional de Motos, organizada por el Moto Club de Cataluña y por la Federación de Motoristas Catalanes.

Ambas entidades, percatándose de la trascendencia del Congreso y dando clara muestra de la catolicidad y patriotismo de sus socios y directivos, han resuelto espontáneamente aplazar la carrera, a pesar de los perjuicios e inconvenientes que ello pueda irrogarles.

LA ADAPTACION DEL ESTADIO

La Comisión de Actos Litúrgicos que preside el doctor Manuel Trens, presbítero, se trasladó al Estadio de Montjuich para discutir el proyecto de ornamentación del mismo para el acto final del Congreso Catequístico.

Tras maduro examen se aprobó el plan del arquitecto señor Folguera, de levantar el altar en el fondo del campo, lo cual dará al Estadio una figura de basílica. Se aprobó también el boceto del altar que se levantará sobre una plataforma de treinta metros de anchura y alcanzará una altura de veinte metros.

CAPITANIA GENERAL

VISITAS

Han cumplimentado a S. E. el capitán general accidental: el general Gual, los coroneles Núñez, Fuster y De Peray, el doctor don José Barraquer y señora, y don Bartolomé Montás.

GOBIERNO CIVIL

VISITAS

S. E. el gobernador civil ha recibido esta mañana las siguientes visitas: Procurador en Cortes señor García Ribes; don Lamberto Franco; alcalde de San Adrián de Besós; doña Concepción Pastó; don Francisco Vives y señora; doña Matilde Azpiazu; don Joaquín Maldonado; alcalde de San Pol de Mar, con una comisión del mismo Ayuntamiento; conde de Godó; presidente del Arte Mayor de la Seda, con vocales del Colegio; señora Pascual, y comandante Gotor.

GOBIERNO MILITAR

PRESENTACIONES

Para un asunto de interés, deberán efectuar su presentación en el Negociado de Movilización de la Subinspección de la Cuarta Región Militar, sito en el edificio del Gobierno Militar, de esta Plaza, cualquier día laborable de 9 a 13 horas, los señores oficiales de la Escuela de Complemento de Artillería, don Salvador Azpiazu Telesana, don Luis Castellón Rodríguez, don José Gallego Berenguer, don Víctor Lillo Pinto, don José Sariola Bosch, don Pedro Palle Vachier, don Manuel Ferrer Vallbona, don Maximiliano Alvarez Lipkau, don Juan Agulló Bataller, don Ramón Juliá Llavina y don Alberto Batlle Nicolau.

AYUNTAMIENTO

VISITAS

Visitó al alcalde una Comisión de propietarios de la barriada de Verdún, para interesar que se mejoren las comunicaciones con la misma barriada.

REVISION DE AUTOS TAXIS

La Tenencia de Alcaldía, delegada de Transportes, dispone que en la próxima semana sean revisados todos los vehículos destinados a este servicio que no lo hayan efectuado, para lo cual deberán ser presentados en el Negociado Municipal de Circulación, de nueve a once, en los días que les corresponda hacer fiesta con arreglo a la letra que ostentan en los guardabarros.

EDICTO

La Alcaldía de Toulouse anuncia a la de Barcelona, el casamiento de Rémy Chordá Tormo, de profesión negociante, domiciliado en el Paseo de la Industria, 38 bis, con la señorita Yvette Eugénie Marie Drenille, del comercio, domiciliada en Toulouse, calle Aisler, 6.

DIPUTACION

HOY ES ESPERADO EL PRESIDENTE

Es esperado, para esta tarde, el presidente de la Diputación, don Antonio María Llopis, de regreso de su viaje a Madrid.

REUNION DEL CONSEJO DEL INSTITUTO DE INVESTIGACIONES TECNICAS

Ha tenido lugar la reunión reglamentaria del Consejo Técnico del Instituto de Investigaciones Técnicas, dependiente del Consejo Superior de Investigaciones Científicas y de la Excma. Diputación Provincial de Barcelona, presidida por el ingeniero don Pátricio Palomar, a la que asistieron por primera vez los vocales electos, acordándose activar la formación de su Patronato rector, para el cual serán invitadas todas aquellas personalidades interesadas en el progreso de la técnica.

PROGRAMA DE LAS PIEZAS QUE SE INTERPRETARAN EN EL CARILLON DEL PALACIO PROVINCIAL EN LA SEMANA DEL 24 DE FEBRERO AL 2 DE MARZO DE 1946

Día 24. — "Saltiró de la cardina" (sardana), Bou.

Día 26. — "Muntanyes regalades" (canmino", Blai.

Día 26. — "Montanyes regalades (canción popular).

Día 27. — "Ave María", Schubert.

Día 28. — "Caperucita roja", Boieldieu (tocata del carillón de Calais-Francia).

Día 1.º de marzo. — "Don Jacinto" (danza popular).

Día 2. — "Angelus" (gregoriano).

VIDA MARITIMA

EL ALMIRANTE A MADRID

Esta noche saldrá hacia Madrid, el almirante jefe del Sector Naval de Cataluña, don Benigno González Aller, a quien acompaña su ayudante don José Espinós.

MOVIMIENTO EN EL PUERTO

Entradas: «María R.», con carga general, de Cartagena, y «Ciudad de Palma», del puerto de su nombre, con pasaje y carga general.

Salidas: vapor sueco «Vicia», con carga general, para Savona; «Ría de El Ferrol», en lastre, de Ceuta; «Habana», con carga general, para Alicante; «Carmen Freixas», con cemento, de San Esteban; «Monte Contes», con carga general, para Bilbao, y «Cabo Quintres», con carga general, para Valencia.

¿QUE TIENE UD. QUE HACER ESTOS DIAS?

Recuerde que...

En el «Boletín Oficial de la Provincia» del día 20 del corriente mes, se ha publicado un anuncio referente al acuerdo de la Comisión Municipal Permanente, en virtud del cual se pone en conocimiento del público la apertura de un concurso privado para la adquisición de 750 mesas y 1,100 urnas, con destino a las Secciones electorales de esta ciudad. El pliego de condiciones y demás antecedentes están de manifiesto en el Instituto Municipal de Estadística, Vía Layetana, 16, entresuelo.

* * *

Durante el plazo de quince días a contar del oportuno aviso o anuncio en el «Boletín Oficial de la Provincia», se hallará de manifiesto en el Negociado Municipal de Obras Públicas, el proyecto de supresión del tramo de la calle de Albareda, entre las de Mata y Palaudarias, a los efectos de reclamaciones por cuantos se consideren afectados por dicha modificación.

* * *

El vapor español «María Victoria», de la Compañía Orión, saldrá del puerto de Barcelona el día primero de marzo próximo, conduciendo correspondencia para Argentina, Chile, Paraguay, Uruguay, Bolivia y Brasil.

* * *

Con motivo del Día de la Canción que el Frente de Juventudes celebra el primero de abril, aniversario de la victoria de Franco, el semanario «Juventud» organiza un concurso para premiar la mejor marcha-canción que pueda ser interpretada por coros juveniles, en nuestros Campamentos y en las marchas de nuestras Centurias. El concurso está patrocinado por la Asesoría Nacional de Cultura y Arte del Frente de Juventudes. El plazo de presentación terminará el próximo día 15 de marzo. El premio será de 1,500 pesetas. Para más detalles, dirigirse al semanario «Juventud», Diego de León, 49, Madrid.

BOLETIN DEL TIEMPO

FACILITADO POR EL SERVICIO METEOROLOGICO NACIONAL

SITUACION GENERAL: Sobre nuestra Península está localizada una zona de presiones relativamente altas. El núcleo principal de bajas presiones está situado sobre el Mar del Norte y sur de Escandinavia. En España se observan al amanecer algunas nubes en Galicia, costa cantábrica, alto Duero, Ebro y Levante, y una agrupación nubosa sobre Baleares. En el Centro, algunas neblinas matinales, y cielo despejado en el resto de la Península.

ESTADO DEL TIEMPO EN CATALUÑA: Cielo despejado en toda la región, con vientos débiles en el Pirineo y en el litoral, y calmas en el interior.

PREVISION DEL TIEMPO PARA ESTA TARDE Y NOCHE: Buen tiempo, con cielo despejado. Ligero aumento de la temperatura. Vientos del Oeste.

CATALUÑA: Cielo despejado, con algunas nubes altas en el litoral. Vientos débiles de componente Norte.

AVANCE DE PREVISION PARA MAÑANA: Sin variación.

DATOS DE BARCELONA A LAS 12 HORAS DE HOY: Presión atmosférica al nivel del mar, 768'4 milímetros, bajando. Temperatura del aire, 8'4 grados. Humedad, 36 por 100. Cielo, despejado. Viento Sudoeste, 5 kilómetros hora.

DATOS DE 24 HORAS: Temperatura máxima de ayer, 11'1 grados a las 13'10 horas. Temperatura mínima de hoy, 5'1 grados a las 4'45 horas. Insolación de ayer, 9 horas 12 minutos. Recorrido del viento, 814 kilómetros. Intensidad máxima del viento, 27 kilómetros por hora, del Oeste, a las 5 horas 38 minutos.

Los centenarios de Pestalozzi y Manjón

La Universidad de Barcelona se propone celebrar un doble centenario: el bicentenario del gran reformador de la Pedagogía, suizo, Juan Enrique Pestalozzi, y el centenario del nacimiento del gran pedagogo español don Andrés Manjón.

El próximo lunes, día 25, a las siete y media de la tarde, en el Aula Magna, el catedrático de Filosofía de nuestra Universidad, doctor don Emilio Ruidobro de la Iglesia, pronunciará una conferencia sobre Pestalozzi, en la que también hará ver cómo en los pedagogos posteriores, Herbart, Froebel, Montessori, Dom Bosco y nuestro don Andrés Manjón, ha tenido Pestalozzi los continuadores y mejoradores de sus ideas fundamentales sanas y acertadas, a pesar de ciertas deficiencias de expresión y de ideología, que no atacan sus ideas sustantivas.

Obsequio de «El Correo Catalán» a Ricardo Suñé

Ayer, a última hora de la tarde, el Consejo de Administración de "El Correo Catalán" hizo obsequio de una magnífica pluma estilográfica, al redactor del mismo diario, nuestro buen amigo Ricardo Suñé Alvarez, con motivo de la publicación de la estampa número mil en el querido colega de la mañana.

Ofreció el obsequio el presidente del Consejo, señor Gomis, y al final el homenajeado pronunció unas breves palabras de agradecimiento.

COMISARIA DE CARBURANTES LIQUIDOS

CUPOS GASOLINA Y GAS-OIL MARZO

Los cupos de gasolina y gas-oil correspondientes al mes de marzo, se despacharán en las oficinas de la Sección Provincial (Vía Layetana, 26, bajos), de 9 a 12 a los particulares, y de 12 a 1 a los gestores, en las siguientes fechas:

Tarjetas I, I, H y K. Las de numeración terminal del 01 al 34 el 25 de febrero; las del 35 al 68 el 26, y del 69 al 100 el 27.

Tarjetas E, I, H y K. Las de nu- 06 el 2 marzo; del 07 al 14 el 4 marzo; del 15 al 22 el 5 marzo; del 23 al 28 el 6 marzo; del 29 al 36 el 7 marzo; del 37 al 44 el 8 marzo; del 45 al 50 el 9 marzo; del 51 al 58 el 11 marzo; del 59 al 66 el 12 marzo; del 67 al 71 el 13 marzo; del 72 al 79 el 14 marzo; del 80 al 87 el 15 marzo; del 88 al 92 el 16 marzo, y del 93 al 100 el 18 marzo.

Las tarjetas J (agrícolas) se admitirán del 4 al 16 de marzo, de 12 a 1. Las nuevas tarjetas I. R. A. (alumbrado), se despacharán de 4 a 1,30 de la tarde, como sigue: Las terminadas del 01 al 20, el 11 marzo; las terminadas del 21 al 40 el 12 marzo; las terminadas del 41 al 60 el 13 marzo; las terminadas del 61 al 80 el 14 marzo; las terminadas del 81 al 100 el 15 marzo.

Las empresas y entidades podrán presentar todas sus tarjetas, como de costumbre, de 9 a 11 de la mañana, con arreglo a su número de referencia y en las fechas indicadas a continuación.

Del 1 al 34 el 27 febrero, del 35 al 68 el 28, y del 69 en adelante el 1 de marzo.

Se previene a todos los interesados no habrá segundo turno, por lo cual es necesario presentar las tarjetas al despacho en las fechas señaladas con el fin de evitarse los perjuicios correspondientes.

Tarjetas lubricantes. — Se concede un nuevo plazo que terminará el 31 de marzo para la presentación de instancias solicitando la renovación de tarjetas de lubricantes, advirtiendo que terminada dicha fecha únicamente se admitirán para industrias o maquinaria puestas en marcha recientemente, cuyo extremo deberá acreditarse con el acta de puesta en marcha y alta de contribución.

TARJETAS MOTORES RESERVA Y ALUMBRADO

En la Sección Provincial, Vía Layetana, 26, bajos, de 4 a 5 a los particulares y de 5 a 5,30 a los gestores, se entregarán las tarjetas de motores de reserva y alumbrado, despachándose en la siguiente forma: Lunes, 25 de febrero, las correspondientes a alumbrado hasta el número 1.182 de registro, y todas las de motores de reserva de gas-oil y gasógenos, relativas a las instancias presentadas en enero.

Martes, 26 febrero, todas las de gasolina solicitadas en enero, de motores de reserva superiores a 5 CV.

Miércoles 27 febrero, todas las de gasolina solicitadas en enero de motores de reserva, de 1 a 5 CV.

Nuevo grupo de viviendas protegidas para «Carbones de Berga, S. A.», en Fígols

La Jefatura Provincial de la Obra Sindical del Hogar y la importante Empresa Carbones de Berga, S. A., han llegado a un acuerdo para la construcción de un grupo de 32 viviendas protegidas, destinadas a productores de la referida Empresa en la localidad de Fígols y de las que la Obra será la entidad constructora.

A dicho objeto la Empresa efectuará la cesión valorada de los terrenos necesarios y aportará en metálico el 50 % del presupuesto total con todo lo que la financiación del grupo está totalmente resuelta, ya que el Instituto Nacional de la Vivienda aporta el 40 % restante.

ORDEN DE LA MILICIA UNIVERSITARIA

Todos los alféreces eventuales, sargentos aspirantes y aspirantes de primera de esta M. U., estudiantes de la carrera de Comercio, que efectuaron su ingreso en la misma como estudiantes del grado de Profesor Mercantil, y que en la actualidad deseen continuar su carrera hasta obtener el grado de Intendente Mercantil o el de Actuario, podrán solicitar que les sea tenida en cuenta para efectos de destino a Cuerpo la terminación del grado de Intendente o Actuario y no el de Profesorado, debiendo de tener en cuenta que aquellos alumnos a quienes les sea concedido este beneficio y se encuentren cursando la I. P. S. suspenderán la misma hasta tanto no se hallen matriculados de primer año de Intendente o Actuario, dicha solicitud se efectuará mediante instancia presentada en esta Jefatura y dirigida al excelentísimo señor general subinspector de la I. P. S., Madrid.

Los alumnos que tienen solicitado el ingreso en esta M. U. como estudiantes de Profesor Mercantil y deseen continuar el grado de Intendente o Actuario, lo comunicarán mediante instancia al señor coronel jefe de este distrito, debiendo de tener en cuenta que en este caso no comenzarán la I. P. S. hasta tanto no estén matriculados de primer curso de Intendente o Actuario.

Los alféreces eventuales de la carrera de Comercio que han sido destinados a Cuerpo o están pendientes de serlo para cumplir las prácticas reglamentarias por haber terminado el grado de Profesor Mercantil, podrán solicitar, mediante instancia, dirigida el excelentísimo señor ministro del Ejército, que se les conceda la suspensión en la realización de las prácticas reglamentarias por encontrarse cursando la carrera de Intendente o Actuario, debiendo de justificarlo con el correspondiente certificado de matrícula.

El plazo de presentación de instancias será de un mes a partir de la fecha de la publicación de esta orden.

Cónsul argentino interino

Se ha hecho cargo del Consulado Argentino, en esta ciudad, hasta la llegada del nuevo cónsul general argentino, el diplomático, don Ernesto Sarmiento.

CONFERENCIAS

EN LA ESCUELA "LUISA CURA"

El próximo lunes, día 25, a las siete y media de la tarde, en la Escuela Municipal "Luisa Cura" de Labores y Oficios de la Mujer (Ronda de San Antonio, 19), el doctor don Pedro Rubies Trias dará una conferencia sobre "La colaboración femenina en el progreso de la cirugía", destinada a ex alumnas de la Escuela.

SESION CIENTIFICA

El próximo martes, a las siete y media de la tarde, el Cuerpo Facultativo de la IX Brigada Mixta de Ambulancias de la Cruz Roja Española celebrará sesión científica, en el local de la Asamblea Provincial de Barcelona, Avenida de la Puerta del Angel, 24, pral., en la que el doctor Ríus Badía disertará sobre el tema "Osteocondritis vertebral".

ACADEMIA DE CIENCIAS MEDICAS

El lunes, día 25, a las siete y media de la tarde, tendrá lugar la cuarta lección del Cursillo de Toxicología general. "Orientación, diagnóstica ante un intoxicado: conmemorativas, síndrome e investigación toxicológica de urgencia". Doctor M. Sales Vázquez.

El delegado de Industria regresa a Barcelona

Procedente de Madrid ha llegado esta mañana el delegado de Industria, don Mariano de las Peñas, el cual ha asistido entre otras reuniones, en Madrid, a la convocada por el director general de Industria.

Ha manifestado que de momento en Cataluña no se aumentarán las restricciones, persistiendo las normas actuales.

Cumple ahora medio siglo

Día 23 de febrero de 1896

BARCELONA. Ha sido convocada la Comisión de Fomento de este Ayuntamiento, al intento de estudiar las bases para sacar a concurso público la adquisición de manantiales de agua. El pliego de condiciones para subastar el servicio del Parque y jardines de la ciudad, y la manera de hacer efectivas las cantidades que adeudan las empresas de tranvías en concepto de canon. La Comisión de Ensanche ha acordado que se coloquen árboles, faroles y bordillos en el trecho de la calle de la Diputación comprendido entre el Paseo de Gracia y la calle de Aribau.

— Los vecinos del Paseo de San Juan se lamentan de la falta de alumbrado en ciertos puntos de aquella vía, especialmente en las inmediaciones de las calles de Caspe en la acera derecha, del Consejo de Ciento en la izquierda y desde la de Aragón hacia Gracia, y añaden que a ciertas horas de la noche es peligroso transitar por aquel lugar en tales condiciones.

ABASTECIMIENTOS

EL SUBDELEGADO DE ABASTECIMIENTOS A MADRID

Mañana marchará a Madrid, el subdelegado provincial de Abastecimientos, don Luis Piñana, con objeto de resolver importantes asuntos que afectan a su Departamento.

INFORMACION ESCOLAR

SECCION ADMINISTRATIVA DE ENSEÑANZA PRIMARIA DE LA PROVINCIA

Finalizada la publicación de Escuelas vacantes el día 31 de diciembre último para el concurso general de traslado que pueden ser solicitadas por los señores maestros (varones), conforme a los preceptos de la convocatoria de dicho concurso, se hace público, para conocimiento de los señores maestros, que, conforme a lo preceptuado en el apartado cuarto de la Orden fecha 8 del actual mes («B. O. del Estado» del día 15) que el plazo para solicitar al referido concurso queda abierto en el día de hoy, terminando, en consecuencia, dicho plazo, el lunes día 11 de marzo próximo, a las catorce horas.

Teniendo en cuenta que las vacantes para las señoras maestras y señores directores y directoras de Escuelas Graduadas no ha terminado su publicación en el «Boletín O. del Estado» no deberán remitir o presentar a esta Sección petición alguna para el concurso, hasta la terminación de la publi- para solicitarlas lo serán con respecto a plazos igualmente que con arreglo al apartado cuarto ya mencionado y que se hará público también el día en que empiece dicho plazo para solicitar y el en que termina.

Se encarece a los señores maestros que deseen o deban solicitar en el concurso, que en beneficio de sus propios intereses, presenten sus peticiones lo antes posible dentro de los plazos señalados que para los señores maestros (varones) termina, como se ha dicho, el día 11 de marzo próximo, para evitar en lo posible la aglomeración que significaría el esperar a los últimos días y los graves perjuicios que pudiera ocasionarles que por cualquier circunstancia en la demora de petición u otras causas inesperadas, pudieran quedar fuera del concurso.

A la vez se les hace presente que se darán por válidas las hojas de servicios que para dicho concurso se legalizaron cerradas en 28 de febrero último, las cuales se incrementarán en los diez meses respectivos para la puntuación, por precisa nota que estampará la Sección en ellas.

Y, por último, se hace presente a los señores maestros y maestras que en esta Sección Administrativa están de manifiesto las disposiciones y datos que por cualquier duda puedan serles necesarios.

Barcelona, 19 de febrero de 1946.—El jefe de la Sección, Francisco Moriñas.

UNIVERSIDADES

El Colegio Mayor Universitario Felipe II, de la Universidad de Valladolid, publica la notable revista «Santa Cruz». Resalta, entre otras muy valiosas, la sección «El pensar de los maestros», con trabajos de las autoridades académicas de la Universidad pinciana. La dirigen el señor Nieto Gallo y el doctor Mergelina, director del Colegio y rector de la Universidad, respectivamente.

Año tras año... y siguen insuperadas:

PASTILLAS Dr. ANDREU

CAJAS DE 8 Y 36 PASTILLAS

6 ptas.

ANUNCIOS ECONOMICOS

Teléfonos de LA PRENSA
Administración 31417
Redacción 36181

DEMANDAS

El artículo cuarto del Decreto del 14 mayo 1939, determina que las Empresas y patronos están obligados a solicitar de las Oficinas de Colocación el personal que necesiten.

Los patronos que figuran en esta Sección antes de insertar el anuncio, acudieron a dicha Oficina, donde no existen inscritos disponibles del oficio que interesen.

Los obreros anunciantes se han inscrito previamente como parados en la citada Oficina de Colocación, conforme previene el Decreto de 14 de octubre de 1938 el que asimismo determina que el incumplimiento de tales obligaciones se corrige con multas de 50 a 500 Ptas.

APRENDIZ falta. Presentarse calle Mallorca, 216, bajos.

COMPRAS

Ningún artículo usado podrá venderse, según lo dispuesto en la legislación vigente, a mayor precio del 80 % del señalado en la tasa.

MAQUINA escrib. sumar. calcular, compro. T. 50369.

ENSEÑANZA

ACORDEON solf. piano, canto, enseñanza ráp., disp. de acordeón. Vergara, 1, 3.º

MEDICINA

CLINICA MORA
Plaza Universidad, 1
VIAS URINARIAS, PIEL, SANGRE, ANALISIS
Director: Dr. C. GARCIA
10 a 1 y 4 a 8. Fest. 10 a 1
(Aprob. Cens. Sanit. 426)

CLINICA RAMBLAS
Dr. Conrado Caussa Vilert
Plaza del Teatro, 1, pral.
(esquina Escudillers)
VIAS URINARIAS
Piel, análisis clínicos
Visita: 10 a 2 y 4 a 9. Fest. 10 a 1. (Ap. Cens. San. 5)

CLINICA GALLEGO
Conde Asalto, 18
VIAS URINARIAS
Dermo-Sifilografía
ANALISIS, RAYOS X
Dr. José Riu. Consulta de 10 a 1; 4 a 9. Fest. de 10 a 1. (C. a. 49)

FINCAS

FINCA RUSTICA de 4.000 metros c. regadío, en marcha, y sólida torre, a 15 min. Pza. Cataluña. Intermediarios, no. Escribir a LA PRENSA núm. 8308

ESTOMAGO-INTESTINOS
TORRASKA
PTAS. 3,80

MUEBLES

MUEBLES A PLAZOS, sin entrada. «EL SOL», Ronda San Antonio, 29.

MUEBLES de fabricación propia a precios de liquidación Carmen, 34.

ATENCION: Precios de saga: Recibidor, 250 ptas.; comedor, 1.000 ptas.; dormitorio, 1.200 ptas.; tresillo, 500 ptas.; despacho Renacimiento, 1.300 ptas. LA UNICA, Talleres 48.

COMEDORES desde 590 ptas. Dormit., recibid. y otros. Plazos y cont. Riera Baja 7.

VENTAS

Ningún artículo usado podrá venderse, según lo dispuesto en la legislación vigente, a mayor precio del 80 % del señalado en la tasa.

MIL OBRAS MAESTRAS DEL ARTE UNIVERSAL. Estupenda obra, al contado y a plazos. Folletos: Pueyo, Sepúlveda, 177.

La Prensa

Una Francia "ofendida"...!

El espectáculo que ofreció ayer la sesión de la Asamblea Constituyente francesa, dedicada a clamar contra la ejecución de los terroristas españoles a quienes la Justicia condenó a la última pena por los crímenes cometidos —de los que no hay español que no tenga referencia exacta y de especiables que han ofrecido a la opinión española las relaciones hispanofrancesas en muchos años.

A los españoles nos parece muy bien que se defiendan en todo momento los derechos del hombre, y sus magnas libertades individuales. En este mismo momento, el español ama la libertad que posee, fuente del orden, y desea que todos los ciudadanos del Mundo tengan la suya, la idea de que una nación cualquiera pueda exigir la impunidad del vecino fusilado por el vecino. Pero a los españoles no los hace felices la idea de que una nación cualquiera pueda exigir la impunidad del delincuente que ayer asaltó una tienda y asesinó a dos empleados, o el que irrumpió con una ametralladora en un Banco, seguramente con el deseo de establecer la "igualdad" y la "fraternidad" y de pasada coger el dinero, o del que, por cualquier medio, aguarda en la sombra el momento de apropiarse de la vida y los bienes del vecino, bajo el amparo ruidoso... ¡de la Asamblea Constituyente francesa! Nosotros comprendemos sobradamente que esta convención política truene contra España. Les es muy desagradable observar que aquí no vivimos en miseria, y que no tienen nada que prestarnos y sí algo que pedir. Les inquieta pensar que no somos demasiado débiles para desalojarnos, y que por ciertos detalles, insignificantes si se quiere, podemos hacer caso omiso de sus protestas y gritos siempre que nos parezca oportuno. Seguramente, y en otro aspecto, hasta les fastidia —y no por exceso de fervor seguramente— que han perdido la carga de nación cristianísima, que tuvieran en el curso lejano de la Historia y que les daba cierto aire de privilegio en la vanguardia del mundo civilizado. Esa vanguardia, al cruzar los Pirineos, parece que también les ha indignado lo suyo. En todos los sectores franceses se observando cierto encono, cierto apasionamiento en torno a las cuestiones españolas, sentimientos que impiden que sus alegatos tengan más leve viso de imparcialidad. La razón no grita tanto, ni se pone tan colorada. La envidia y el despecho pasan muy a menudo de la calle al insulto. ¡Pero pedir la impunidad para los delitos comunes es cosa muy fuerte! De todas maneras trataremos de ponernos en su terreno, en su especial modo de ver. Veremos que, en fin de cuentas, el toque está en la interpretación de los hechos. Ellos sienten herida su sensibilidad, al parecer, ante el presunto sacrificio de vidas humanas en el ara política. Su espíritu "democrático" no lo tolera. Muy bien. Prescindamos de la coincidencia de que en este caso se trata de bandoleros y criminales objeto de los tribunales. Recordamos, recordemos siempre, el exceso de celo con que los franceses han procedido ante los piquetes de ejecución en estos años últimos a cuantos delegantes les pareció bien, a unos por "colaboracionistas" y a otros por lo que fuera. Nadie evitará que esto causase la impresión de que se juzgaban "traidores", sino adversarios políticos. Y si eran "traidores", la Justicia española también puede calificar a sus enemigos como sea de ley, claro que no con tanta desfachatez como cumplieron su oficio los tribunales populares franceses. De esta forma considerada, que los que ahora se sublevan tanto ante la ejecución de unos delincuentes, aplaudieron largamente la amarga mueca de agonía de sus compatriotas, no todos ellos espías ni "germanizados", y esto sin duda no parece a nuestro espíritu "democrático" una prueba de idemidad muy elocuente. Sin embargo, no se nos ocurrió reunir las Cortes para censurar a Francia un apasionamiento tan sangriento...

Es forzoso que volvamos a insistir en lo mismo. Si Francia cree firmemente que puede intervenir en nuestros asuntos, si cree que tiene derecho, el más pequeño, para inmiscuirse en lo que no le atañe, está muy equivocada, y no consigue más que poner de punta en el ánimo español todos los sentimientos que un día lejano fueron tal vez favorables. Este episodio tardará mucho en borrarse en nuestra memoria. Se han introducido en nuestra frontera, bajo el hipócrita manto poético y subrepticiamente, a los asesinos de la casa Noyet, por ejemplo. Los hijos y familiares de los empleados asesinados en esa ocasión, por no mencionar más que un solo caso, tienen contra la nación francesa una deuda sagrada que saldar, que justificaría mucho mejor una moción de las Cortes Españolas que la ejecución de los asesinos la moción de las francesas. Nosotros acusamos a los bárbaros victimarios, también a esa odiosa complicidad extranjera que los indulta alevosamente, con fines inconfesables de política agresiva, y que pretende mezclar y revolver la vida nacional española desvirtuando deliberadamente ante el Mundo todas las verdades fundamentales de la existencia social.

Próxima visita del Caudillo a Valencia

SE INTERESA VIVAMENTE POR TODOS LOS PROBLEMAS LEVANTINOS

VALENCIA, 23. — El alcalde ha manifestado que en su reciente entrevista con el Jefe del Estado, éste mostró un extraordinario interés por los problemas de Valencia, por las grandes obras hidráulicas en construcción así como por los daños causados por las heladas en la zona naranjera, deseando hacer suyas, dentro de las posibilidades nacionales, las soluciones que conjuntamente le propongan los productores de la naranja.

Aparte de otros problemas valencianos, el alcalde habló con el Caudillo de la urgente necesidad de resolver el proyecto de enlaces ferroviarios pendiente de aprobación en el Ministerio de Obras Públicas.

El Jefe del Estado mostró un vivo interés en ello, demostrando que conocía el problema por haber sido ya informado por el ministro del Departamento. Con la realización de este proyecto se suprimen 264 pasos a nivel en la ciudad.

El conde de Trenor habló asimismo extensamente con el Caudillo de problemas agrícolas en general.

Finalmente, el alcalde manifestó que el Jefe del Estado, le había expresado su deseo de venir próximamente a Valencia. Cifra.

Cesan varios procuradores en Cortes

MADRID, 23. — El "Boletín Oficial del Estado" publica hoy, entre otras, las siguientes disposiciones:

JEFATURA DEL ESTADO. — Decreto por el que cesan como procuradores en Cortes, don Jacobo Fitz James Stuart Falcó, don Valentín Galarza Morante, don Pablo Garnica, don Eduardo Martínez Sabater, don Alfonso Sala Amat y don Juan Ventosa. — Cifra.

Más manifestaciones de fervorosa adhesión a Franco

Han tenido lugar en Toledo, Alicante y Jerez de la Frontera

TOLEDO, 23. — A mediodía ha recorrido las principales calles una entusiasta manifestación estudiantil de adhesión al Caudillo.

Los manifestantes portadores de la bandera española y a los gritos de "Franco, sí"; "Comunismo, no", marcharon a los edificios de los Gobiernos Civil y Militar, donde entonaron el himno nacional.

El paso de la manifestación fué saludado con grandes vítores a España y al Caudillo por parte de infinidad de personas que la presenciaron. Después se disolvió con todo orden.—Cifra.

En Alicante

ALICANTE, 23. — Esta mañana, a las doce, se ha formado una gran manifestación que se dirigió al Gobierno Civil, entre aclamaciones a España y al Caudillo.

Se organizó en la Plaza del Generalísimo, al salir de sus centros docentes los alumnos del Instituto Nacional de Enseñanza Media y de la Escuela de Comercio y, poco después, se unió la totalidad de los obreros y empleados de todas las industrias y establecimientos de la capital, que a esa hora salían también de sus trabajos.

En el Gobierno Civil, ante las fervorosas aclamaciones de la multitud, se procedió a izar la bandera nacional.

El gobernador civil, en medio de constantes interrupciones y los gritos de ¡Franco!, ¡Franco!, ¡Franco!, pronunció una alocución en la que subrayó su orgullo por estar al frente de la provincia en estos momentos en que la ciudad en masa se expresaba con tal arranque de sinceridad y patriotismo, y señaló que esta sincera manifestación de entusiasmo es la mayor obra de justicia que se puede hacer al Caudillo actualmente, como premio a sus años de labor ininterrumpida y la gran obra realizada para la salvación de España.

Minutos después, la manifestación se disolvía pacíficamente. También se han celebrado manifestaciones análogas en Elche y en casi todas las localidades de la provincia, en las que los pueblos en masa se manifestaron apasionadamente aclamando a España y al Caudillo. — Cifra.

En Jerez de la Frontera

JEREZ DE LA FRRONTERA, 23. — Poco antes del mediodía se ha formado una manifestación estudiantil, engrosada asimismo por numerosísimas personas de todas las clases sociales, que ha recorrido las principales calles de la ciudad dando vítores a España y a Franco.

La manifestación se situó frente al Ayuntamiento y el alcalde hubo de salir al balcón principal desde donde dirigió unas palabras a los manifestantes, diciéndoles que comunicaría el hecho al gobernador civil para que lo trasladara a Su Excelencia el Jefe del Estado, ya que Jerez quiere mostrar de esa manera patente su adhesión al Jefe del Estado.

Las palabras del alcalde fueron acogidas con grandes ovaciones. Los manifestantes se disolvieron con todo orden. — Cifra.

LOTERIA NACIONAL

PREMIADO CON 125.000 PESETAS 31.566.—BARCELONA, San Sebastián, La Línea, Madrid, Sevilla, Málaga, Palma de Mallorca, Jerez, Valencia.

PREMIADO CON 60.000 PESETAS 39.439.—BARCELONA.

PREMIADO CON 20.000 PESETAS 42.763.—MADRID.

PREMIADOS CON 1.500 PESETAS 497.—Cartagena, Oviedo, Tarifa, BARCELONA, Madrid, Melilla, Gerona, Sevilla, Bilbao Caravaca.

CUATRO MIL
481 236 769 447 647 322 238 225
355 851 165 032 803 312 692 327
702 834 807 723 342 294 918 667
607 161 124 436 891 618 466 059
698 311 304

CINCO MIL
564 782 655 950 577 519 112 500 344
611 675 670 532 298 820 988 111 351
718 349 437 605 942 179

SEIS MIL
243 908 389 475 361 351 133 7799 996
659 751 289 504 27 5524 701 766 936
759 009 342 930 193 213 999 235 706
623 566 047 231

VEINTICINCO MIL
119 446 566 745 069 919 502 338 045
880 876 505 930 947 966 061 139 230
064 516 038 500 002 680 941 456 005
172 862 536 716

VEINTISEIS MIL
849 818 667 739 572 392 246 835 132
833 276 189 272 046 660 800 460 307
868 905 662 451 438 108

VEINTISIETE MIL
891 639 135 110 164 513 674 571 423
852 978 088 761 052 542 956 916 272
895 451 146 581 802 957 300 327

VEINTIOCHO MIL
301 413 282 168 887 572 818 715 777
786 729 891 561 579 848 164 479 121
167 131 215 973 922 816 411 906 335
430 530 967 552 646 981

VEINTINUEVE MIL
036 315 183 616 010 304 543 727 551
622 453 887 863 408 495 371 170 173
098 763 801 755 436 706 644 957 293
953 649 132 463 266 700 197

TREINTA MIL
916 075 737 045 745 850 752 276 268
831 742 906 610 143 996 690

TREINTA Y UN MIL
736 011 250 342 131 665 383 725 447
253 387 808 053 468 368 162 722 950
128 287 598 351 459 375 748 390 444
478 909 861 846 317 305 047

TREINTA Y DOS MIL
772 321 300 166 207 603 027 513 686
525 631 899 723 879 921 667 262 681
149 484 762 604 088 085 393 319 339
125

TREINTA Y TRES MIL
746 502 679 467 679 467 679 467 767
373 851 228 208 864 487 571 787 198
602 251 588 354

TREINTA Y CUATRO MIL
434 620 496 385 980 321 946 490 653
088 222 386 723 090 911 823 604 481
136 916

TREINTA Y CINCO MIL
934 222 089 972 086 112 026 429 502
811 974 961 755 412 831 674 570 142
740 852 566 090 059 867 092 136 489
413 329 477 841 888

TREINTA Y SEIS MIL
673 819 211 105 292 525 962 702 710
526 032 813 059 208 936 126 420 093
953 810

TREINTA Y SIETE MIL
613 135 023 174 330 881 926 786 763
423 568 604 304 858 319 229 958

TREINTA Y OCHO MIL
469 037 087 120 547 296 885 153 234
765 689 259 557 180 100 381 356 399
713 117 468 485 611 385 001 921 634
711

TREINTA Y NUEVE MIL
583 370 762 711 420 730 669 398 435
520 117 007 468 527 788 039 510 273
184 485 308 589 459 445 373 280 082
888 658

CUARENTA MIL
071 041 173 035 583 451 372 407 865
827 190 418 860 526 616 570 675 317
899 982 617 419 828 079 598 991 031
172 517 309 987 691 365 476 438 577
382 690 375 222 158 109 361 276 844
660 955

CUARENTA Y UN MIL
827 294 342 410 533 043 579 418 099
893 064 042 969 418 894 871 664 658
917 514 201 143 208 890 373 389 707
255 470 656 154

CUARENTA Y DOS MIL
251 799 407 160 967 570 589 584 666
717 617 029 025 693 638 341 137 086
158 812 120 720 603 194 695 626 253
684 413 909 655 031 366 846 706

CUARENTA Y TRES MIL
202 778 863 197 493 112 226 528 364
116 032 848 396 894 953 829 631 003
896 843 159 126 816 417 439 882 741
091 424 673 148 483 270 834 898 110
859

CUARENTA Y CUATRO MIL
297 317 108 068 346 384 054 238 639
978 111 630 300 407 117 329 999 002
086 393 567 918 631 887 089 756 174
314 734 791

CUARENTA Y CINCO MIL
158 591 461 888 180 338 767 581 902
809 192 398 473 999 379 759 708 911
521 548 980 777 827 833 455 577 599
436 736 321 337 761 347 676 910 906
883 655 207 317 240 354

CUARENTA Y SEIS MIL
213 921 549 325 182 684 031 831 410
702 983 436 986 995 244 724 639 022
698 545 399 969 669 293 505 789 957
151 586

CUARENTA Y SIETE MIL
368 035 249 281 573 789 806 629 723
125 951 610 383 662 13 352 893 031
479 223 123 612 778

RADIOS A PLAZOS
Sin entrada y sin recargo -- Hasta 24 meses crédito
RIDER RADIO - Mayor de Gracia, 67, principal

4.873.—La Línea de la Concepción, San Sebastián, BARCELONA, Madrid, Motril, Palma de Mallorca, Granada, Pizarra, Valencia, Bilbao, Madrid.

7.023.—Madrid, Vich, BARCELONA, Las Palmas, Sevilla, Málaga, Madrid, Palencia, Morón, Bilbao.

9.922.—Gijón, Castellón, Palma de Mallorca, Málaga, Santiago, Madrid, Palma de Mallorca, BARCELONA, Sevilla.

17.052.—Madrid, Granada, Castellón, BARCELONA, Avilés, Madrid, Vigo, Madrid, Alcaudete, Sevilla, Bilbao.

17.912.—Madrid Gijón, Málaga Santa Cruz de Tenerife Sevilla, Vigo, Jerez de la Frontera, Bilbao, BARCELONA.

18.506.—Gijón Granada, Madrid, Málaga, Murcia Vigo, BARCELONA, Jerez de la Frontera Valladolid, La Línea de la Concepción.

32.146.—BARCELONA Figueras, Madrid, Oviedo, Zaragoza Ceuta, BARCELONA Antequera, Sevilla, Baracaldo, Málaga.

SIETE MIL
152 593 779 902 245 678 411 988 493
420 737 079 897 916 780 036 755 009
044 505 956 786 137 895 507 552 395
217 096

OCHO MIL
212 685 410 939 369 044 241 789 651
715 083 764 585 841 502 561

NUEVE MIL
289 061 890 479 436 865 893 154 115
189 242 593 604 650 227 529 924 998
469 176 449

DIEZ MIL
082 145 177 662 147 554 956 886 120
500 479 914 369 050 843 878 539 011
400 490 785

ONCE MIL
579 949 601 456 816 258 926 075 791
793 247 842 884 457 196 058 286 413
237 356 811 694 315 200

DOCE MIL
048 680 817 175 695 296 392 200
063 483 864 211 509 107 208 263
031 014 189 047 991 581 976 003
527 763

TRECE MIL
589 603 735 659 955 981 309 149
145 186 469 438 754 347 149 045
231 294 979 871 496 125 115 700
183 133 943

CATORCE MIL
397 673 082 936 331 851 367 680
212 459 792 127 701 998 312 725
535 102 288 433 324 837 653 077
468

QUINCE MIL
080 074 962 872 879 810 820 073
507 249 238 826 100 486 757 104
939 898 446 596 806

DIECISEIS MIL
381 524 078 289 749 190 062 418
712 026 055 757 488 953 478 474
485 110 814 552 810 941 476 577
129 353 343 678 102 049 367

DIECISIETE MIL
377 490 515 546 014 134 903 839
069 470 483 136 889 753 518 975
007 230 002 683 881 973 152 469
643 184 426 450 140 199 415 828

DIECIOCHO MIL
358 680 394 593 844 996 357 798
101 506 176 242 991 528 280 726
452 716 672 937

DIECINUEVE MIL
244 130 597 046 068 913 333 512
098 813 143 895 335 448 351 092
473 141 547 444 291 220 056 070
615 221 744 707

VEINTE MIL
806 999 643 933 456 920 686 328 942
405 903 530 192 868 430 505 722 123
715 412 009 248 680 004 337 433 949
149

VEINTIUN MIL
426 388 478 897 364 722 962 439 238
828 576 971 726 175 222 266 385 291
612 303

VEINTIDOS MIL
174 688 095 072 736 985 217 912 502
933 089 085 705 978 165 905 639 173
578 552 272 035 629

VEINTITRES MIL
476 848 014 843 447 115 101 361 851
614 192 995 357 284 355 022 918 622
541 827 837 986 878 051 343 092

VEINTICUATRO MIL
308 539 115 089 270 406 771 642 476
503 488 637 212 717 275 775 271 461
069 612 263

UNIDAD, DECENA Y CENTENA
390 294 478 735 025 007 369 468
106 186 533 624 832 364 066 853
744 620 133 194 663 552 261 668
201

MIL
953 490 646 092 004 152 327 368
527 336 355 776 007 543 943 654
376 835 221 024 335 824 335 824
369 445 694 187 421 741 565

DOS MIL
177 728 235 291 418 866 625 069
855 878 207 892 234 217 121 928
373 856 887 574 209 546 361 092

TRES MIL
155 575 442 668 584 375 726 126
965 616 850 349 906 069 859 861
686 362 601 229 508 831 910 173
881 628 948 234 053 352 275

Antes de adquirir sus muebles, visite
LA FABRICA
RADAS, 20

MUSICA Y DANZA

LICEO. — "La serva padrona" y "El secreto de Susana"

Casi siempre la parte peyorativa de estos comentarios, de estas pequeñas apostillas musicales, ha sido, ineludiblemente, sobre las voces; los cantantes, salvo algunas excepciones, se han hecho acreedores de nuestra alabanza o, ciertas veces, de nuestro discreto silencio. Hoy ocurre, exactamente, lo contrario.

Ahora, a punto de terminarse la temporada liceística, prontos a dar fin a esa monótona sucesión de óperas archioídas, nuestra cerviz traslada su acento. Escuchar a Perlogesi y a Wolf Ferrari es, en tasta vulgaridad, después de esta ramplonería, un alivio. Quiere esto decir que "La serva padrona" y "El secreto de Susana" se nos antoja un bien merecido premio para aquellos que, una vez más, hemos presenciado el interminable desfile de trasnochados romanticismos italianizantes, mixtificados en "La Bohème", en "La Traviata", en "Madama Butterfly"...

Lástima que los cantantes —esos dos óptimos artistas que son Victoria de los Angeles López y Eduardo Torres— no estuvieran a la altura de otras veces.

La puesta en escena del "Carnaval" merece un pequeño comentario aparte. Ahí va.

Este comentario, muy a pesar nuestro, será, simplemente, una enérgica censura. Sentimos que así tenga que ser, porque nos damos cuenta del esfuerzo que supone, porque no ignoramos los obstáculos que se han tenido que vencer, porque conocemos la valía —indiscutible valía— de Juan Magriñá, porque, como es natural, nos duele hacer de aguafiestas. Pero...

El "Carnaval" que presenciamos fué una pobre caricatura de aquel "ballet" que en 1936 vimos representarse, de una manera digna, de una manera perfecta, por última vez.

Las comparaciones siempre son odiosas, dice el refrán; pero, añadimos nosotros, son odiosas, siempre, para uno de los sujetos de la comparación; para el otro, evidentemente, son halagüeñas. Y, claro está, que, en este caso, comparando a Magriñá, a Udaeta, a Ferdin y a Estrada con Massine, Lichine, Swobelowsky y Petroff, por ejemplo, los primeros llevan, como es natural, la peor parte. Y lo mismo ocurre si la comparación se hace extensiva a M. de Avila, Hermanas Vicente y Anita Guisao con la Riabouchinska, la Toumanova, la Grigorieva, la Baronova...

Todo, a decir verdad, quedó desfigurado. Desde la coreografía —la bellísima coreografía de Miguel Fokine— hasta el vestuario —los hermosos figurines creados por Léon Bakst—.

No queremos analizar la actuación de cada uno de los personajes. No lo queremos hacer, porque tal cosa parecería, dadas las circunstancias, poco elegante. Sólo diremos que Arlequín, Eusebius, Florestán y Chiarina se convirtieron en algo caricaturesco; y el Liceo, uno de los primeros teatros de Europa, en un escenario donde se representaba una a modo de esas funciones llamadas de "fin de curso". Todo lo laudable, lo ambicioso, lo grande del propósito —todo lo que, por la intención que supone, merece nuestro aplauso—, al convertirse en realidad se hizo acreedor, muy a pesar nuestro, de la mayor, de la más enérgica censura.

T. L. R.

La soprano Rachele Ravina

El próximo lunes Asociación de Cultura Musical presentará a sus afiliados a la gran soprano norteamericana Rachele Ravina, que actúan en nuestra ciudad por primera vez y con quien colaborará el maestro Napoleone Annovazzi. Esta eminente artista, cuyas actuaciones en el extranjero han merecido los más entusiastas elogios del público y de la Prensa, interpretará un programa de suma importancia musical del que destacamos las "Canciones Espirituales Negras", de la que es una especial intérprete.

PAUL GOUBÉ
Se despide de Barcelona, antes de su viaje a París, en el
PALACIO DE LA MUSICA
Miércoles, día 27, noche
con
Yvonne ALEXANDER
y Cuerpo de Baile
Estreno del «ballet»
«LA VENUS DE ELNA»
Decor. y fig. de Pedro PRUNA
Música: J. MONTSALVATGE

El programa de Mercedes Serrat

Mercedes Serrat interpretará mañana, domingo, en el único recital de violín que celebrará en la presente temporada en Barcelona, con la colaboración del pianista Luis Molins, el siguiente programa: "Chacona", "Vitali", "Gavota", "Rameau" y "Rondó", Mozart; "Sonata en fa mayor", Beethoven; "Ricordo", Borrás de Palau; "Barcarola", Parramón; "La abeja", Schubert; "Siciliana", Paradis, y "Hora staccato", Dinicu-Heifetz.

DOMINGO, TARDE
PALACIO DE LA MUSICA
la sensacional violinista
MERCEDES SERRAT
OBRAS IMPORTANTISIMAS

Enriqueta Ribó, en la Sala Mozart

Mañana, domingo, a las diez y media de la noche, la notable pianista Enriqueta Ribó dará un escogido recital interpretando obras de Bach, Liszt, Beethoven, Albéniz, Granados y Tort.

Sinfonía De Los Millones

JAPON PERDIO LA GUERRA CUANDO PERDIO EL DOMINIO DEL MAR

El informe que el almirante Ernest J. King ha elevado al secretario de Marina de los Estados Unidos como resumen de la guerra, afirma que los japoneses la perdieron cuando perdieron el dominio del mar.

Sin embargo, el precio de la victoria norteamericana fué alto. En hombres, 52.206 muertos, 80.259 heridos y 8.967 desaparecidos. En material, sin incluir las embarcaciones anfibias y desembarco, 2 acorazados, 11 portaaviones, 10 cruceros, 52 submarinos y 71 destructores. En cambio, los japoneses vieron desaparecer materialmente su flota con una pérdida de 11 acorazados, 20 portaaviones, 38 cruceros, 132 destructores y 129 submarinos.

La fuerza submarina americana, que ya a principios de 1945 no encontraba prácticamente objetivos, hundió en total 1.042 mercantes japoneses. Desaparecida esta flota mercante Japón no pudo abastecer ninguna de sus defensas exteriores.

Durante los tres años y nueve meses de guerra la marina norteamericana pasó de 7.695 navíos a más de cien mil (incluyendo barcazas de desembarco) y su personal de 325.000 oficiales y marinos el día 7 de diciembre de 1941, a más de 3.400.000 en el momento de terminar la guerra.

LAS LILAS

El nombre de las lilas procede de la palabra persa "lilaj", que significa flor; esta planta fué introducida en Europa en el siglo XV por un viajero alemán llamado Busbeg.

SIN BEBER...

...Agua se puede resistir bien. Algunos insectos pueden vivir 1.200 días sin probar ese líquido incoloro, inodoro e insípido.

NACE SU HIJO ONCE MESES Y MEDIO DESPUES DE SU AUSENCIA

El 31 de marzo de 1944, Joseph J. Sowa, un veterano de Chicago, dijo adiós a su esposa para marchar a la guerra. Regresó quince meses después y se encontró con un hijo nacido once meses y medio más tarde de su partida.

Joseph J. Sowa presentó demanda de divorcio por adultério.

La esposa, en un principio, quedó atónita. Poco tiempo después dió su respuesta judicial. La acusación de adulterio es falsa. Sowa es el padre de su hijo. El período de gestación, 11 meses y 18 días, no es imposible desde un punto de vista biológico. En su réplica a la demanda, la señora Sowa afirma que su marido, al regresar, reanudó sus relaciones matrimoniales, abandonándola un mes después. Pide al juez el embargo provisional de los 8.000 dólares que el matrimonio tenía en cuenta corriente indistinta y que el marido se llevó la víspera de presentar demanda de divorcio.

Aunque Sowa declaró que había gastado una parte de los 8.000 dólares y que el resto le había sido robado, el juez lo puso en duda, y comenzó por establecer una pensión de 25 dólares semanales para manutención de la criatura. Después requirió el auxilio de los médicos. El doctor J. J. Moore, tras análisis de sangre, afirmó que Sowa podía ser el padre. El doctor Lawrence A. Sadlek declaró que no podía ser excluída totalmente la paternidad de Sowa.

Mientras se espera la decisión judicial, el director de la célebre revista "Journal of the American Médical Association", ha declarado: "Aunque se considera como dentro de las leyes biológicas los 320 días de gestación, no se pueden establecer de manera absoluta."

GASOLINA ININFLAMABLE

Los técnicos de la Standard Oil, de Nueva Jersey, y de la Pan Air, han anunciado la creación de un nuevo combustible de seguridad que elimina los peligros del incendio. Los ingenieros que han ensayado este combustible en los motores de la Pan Air, dicen que constituye un importante progreso técnico en la aviación y quedaron convencidos de que resiste a pruebas de fuego, ya que se llenaron las manos con el líquido mientras las aproximaban a una cerilla encendida. Se hizo otra experiencia con cigarrillos encendidos, los cuales quedaban apagados al sumergirse en el líquido.

El secreto de esta virtud es la evaporación a alta temperatura. La gasolina de los automóviles y aviones arde en seguida, pero el combustible que se ensaya actualmente debe ser calentado hasta cerca de 40° para que produzca los vapores inflamables. Este combustible produce la misma energía que la gasolina, pero no se cree que pueda ser utilizado hasta dentro de algún tiempo, porque el que se fabrica actualmente es para la experimentación.

(Dibujos de Piñana)

Urbanización VALLDOREIX
Con 100 ptas. será propietario, tomando posesión inmediata del terreno elegido
TERRENOS a 0'60 ptas. el palmo².
SOLARES desde 7.000 palmos².
PLAZOS hasta DIEZ AÑOS sin intereses.
Infórmese en
CALABRIA, núm. 76, principal segundo, de 6 a 8 tarde

TEATRO

FIGURA DEL TEATRO

Asunción Montijano, primera actriz de la compañía de Irene López Heredia, que actúa con constante favor en el teatro Barcelona

Teatro BARCELONA
Miércoles, 27, ACONTECIMIENTO
REPOSICION de
MAGDA
en función de HOMENAJE a
IRENE LOPEZ HEREDIA
GRAN FIN DE FIESTA

TEATRO VICTORIA. -- Mañana, función matinal por los grupos artísticos de «Educación y Descanso»; tarde, una extraordinaria representación de «Doña Francisquita"

En la función de mañana en este teatro y en matinal, se verificará la primera presentación de compañías líricas de grupos artísticos de empresa de "Educación y Descanso", representándose la zarzuela "Los gavilanes", por el grupo artístico de San Andrés, funciones que se continuarán presentando en matinales de domingo, a precios popularísimos.

En la función de tarde se representará por última vez en la actual temporada la joya lírica del maestro Vives "Doña Francisquita", con un grandioso reparto, en el que interviene Pepita Benavent, Vicentita Ruiz, Emilio Vendrell, José Parera, Antonio Miras, Salud Rodríguez, etc., etc., secundado por el resto de la disciplinada compañía titular que acaudilla el primer actor Pedro Segura.

Gala de Arte Popular Español en el Teatro Romea

La Asociación de la Prensa, organiza para el próximo jueves, 28, por la noche, una Gala de Arte Popular Español, que se celebrará en el Teatro Romea, dedicada a exaltar esta nueva modalidad artística y especialmente a los libretistas Antonio Quintero y Rafael de León, al músico Rafael de Quiroga, a los intérpretes Lola Flores y Manolo Caracol, y a otra gran figura cuyo nombre se anunciará en plazo brevísimo.

El programa "Zambra 1946", de gran éxito en el Teatro Romea, ofrecerá el aliciente del estreno de una nueva estampa, la reposición de otras dos de éxito resonante en temporadas anteriores, y un fin de fiesta realmente extraordinario que se detallará oportunamente.

Los inmensos admiradores de esta faceta artística, tendrán ocasión de asistir a un festival que compendia todos los aspectos del arte popular español, que ha logrado triunfar plenamente.

CRISTINA
EMPRESA REY SORIA FILMS
Teléfono 10864
¡FORMIDABLE EXITO!
UN HOMENAJE A LA GLORIA DE UN MUSICO INMORTAL EN UN MAGNIFICO TECNICOLOR
¡HAENDEL!
Wilfrid LAWSON Elizabeth ALLAN
Dirección: NORMAN WALKER
DISTRIBUCION CHAMARTIN
SESIONES: Mañana, matinal, a las 11. Tarde, a las 4, y 6'15. Noche, a las 10'15 (estas dos últimas numeradas)

SALA MOZART. -- Disertación de Enrique Xaudaró

Por haberse reforzado el programa de la disertación escenificada titulada "Reportajes", a cargo de Enrique Xaudaró y la cooperación de la compañía de comedias Tarrida-Del Castillo, con la valiosísima colaboración de las grandes artistas Raquel Meller y Lina Santamaría, y en vista de la falta material de tiempo para ultimar detalles precisos al mejor logro del espectáculo, se advierte al público que la presentación definitiva del mismo tendrá lugar el próximo miércoles, día 27 del corriente, a las 10,30 de la noche, en lugar de hoy, sábado, como se había dicho. Dado el gran interés que ha despertado este nuevo y original espectáculo en que Enrique Xaurado pone de manifiesto sus dotes de autor e intérprete, se adiverte que, para mayor comodidad del público, las invitaciones pueden recogerse en Granjas Catalanas, Galerías Pallarés y en la secretaría de la Sala Mozart.

El Supremo falla el litigio sobre «Don Juan Tenorio»

El Tribunal Supremo ha dictado sentencia en el litigio existente sobre la propiedad de los derechos de autor de la inmortal obra de Zorrilla, "Don Juan Tenorio". En virtud del Reglamento que para los derechos de propiedad intelectual regía en la época que el poeta hizo cesión de sus derechos al señor Delgado, los derechos de autor continuaban hasta pasados diez años del fallecimiento del mismo, pero la vigente ley los concede hasta transcurridos ochenta años del fallecimiento. El Supremo ha fallado que los derechos pertenecen a la heredera de Zorrilla a partir de 1903, por lo que la heredera de Delgado habrá de hacer entrega de los percibidos desde aquella fecha hasta ahora.

Un estreno de Mihura y La Iglesia en Madrid

Se ha estrenado en el teatro María Guerrero, de Madrid, la comedia en tres actos original de Mihura y La Iglesia, titulada «El caso de la mujer asesinadita». Los autores han hecho una comedia jugando la realidad de un sueño en una hábil manera escénica. El propósito de entretener lo consiguieron y fueron aplaudidos al final de cada acto. Ha sido intérprete la compañía del Teatro Nacional, en la que figuran Elvira Noriega, Guillermo Marín, Carmen Seco y otros destacados artistas que, al igual que los autores, fueron muy aplaudidos varias veces.

Mihura y La Iglesia, en esta comedia «El caso de la mujer asesinadita», sin abandonar el tono que se ha dado en llamar de «Codorniz», han planteado un asunto cómico con una intención irónica de evidente resultado escénico, sobre todo en varios momentos. El nuevo estilo teatral en esta obra está mezclado con el procedimiento que se puede clasificar de clásico, teniendo los personajes una realidad dentro de lo irreal, que permite seguir las incidencias de la acción a través de un procedimiento irregular.

¡LA MAYOR SORPRESA CINEMATOGRAFICA DE 1946!
GENE TIERNEY ANDREWS WEBB
Laura
La más extraña historia de amor jamás llevada a la pantalla

«Circuitos Carcellé», en Olimpia

Con ritmo acelerado se están dando los últimos toques para la presentación en Barcelona de un gigantesco programa de circo compuesto por doce sensacionales números que últimamente han actuado en el Coliseo dos Recreios, de Lisboa.

Circuitos Carcellé vuelve al Olimpia presentando las primicias de un sinfín de atracciones procedentes de los más importantes coliseos de Europa y América, que causarán verdadera sensación.

Este gigantesco espectáculo se presentará ante nuestro público por muy breves días a partir del día 2 de marzo próximo, dándose a conocer oportunamente el detalle del programa que causará entusiasmo entre la gente menuda y los aficionados al circo.

El tenor Hipólito Lázaro inaugura una agrupación lírica

El domingo pasado, por la tarde, y con asistencia del eminente divo Hipólito Lázaro, se inauguró en el teatro del Fomento Hortense la "Peña Lírica Fargas".

El insigne cantante fué objeto de cariñosas demostraciones de afecto durante toda la tarde por el numerosísimo público que llenaba el local, y cuando, después de haberle sido entregado el pergamino en el que se le nombraba presidente honorario de la Agrupación, pronunció unas emocionantes palabras de gratitud y de elogio para los artistas aficionados, la concurrencia, puesta en pie, le tributó una calurosa ovación.

Se representó la ópera "Marina", por elementos de la Peña Fargas y por otros artistas que quisieron tomar parte en esta función extraordinaria, entre ellos el conocido barítono Juan Gual. También es muy de agradecer la gentileza que tuvo la señora De Fargas, la cual se ofreció a interpretar el papel de Marina, cosa que realizó con un acierto maravilloso.

Completaban el cuarteto de cantantes el tenor N. Ruiz Soto y el bajo cantante Joaquín Pérez Calvo. Los dos rayaron a gran altura.

Los coros, integrados todos por señoritas y jóvenes de la barriada, cumplieron a la perfección su cometido bajo la inteligente batuta del maestro Font Sabaté. Para agradecer su gentil colaboración creemos un deber citar los nombres de las señoritas que tomaron parte en la representación: Isabel Melis, María Giménez, Ofelia Mansilla, Montserrat Salla, María Royo, Lolita Ligero, Trinidad Tricás, Lolita Cussó, Clarita Bigorra, Liria Ferrer y Anita Iborra.

El acto terminó con un extenso acto de concierto, en el que tomaron parte numerosos artistas, entre ellos la pareja cómica Clarita Bigorra-Marcelino Ibero, el primer actor Joaquín Aguilar, las tiples Pepita Enrich y Elvira Vizcarrondo, el barítono Jaime Vilá, finalizando el concierto con la actuación de los dos grandes cantantes Juan Gual y Nicolás Ruiz Soto.

A la fiesta asistieron conocidas personalidades de la barriada de Horta, San Andrés, Santa Eulalia y La Sagrera, entre ellas el concejal delegado del distrito IX, señor Miró Sans.

He aquí el tan esperado acontecimiento
HESTER... LA DE LOS OJOS ARDIENTES... LABIOS HAMBRIENTOS... Y ABRAZOS APASIONADOS.
EMILIE... LA DE BELLEZA INOLVIDABLE... CORAZÓN COMPRENSIVO... Y LEALTAD INQUEBRANTABLE.
INGRID BERGMAN · WARNER BAXTER
LOS CUATRO HIJOS DE ADAM
Director: GREGORY RATOFF
Lunes, sensacional estreno en Fémina
Abierto el despacho de localidades para el día estreno y sucesivas noches

LUNES, FORMIDABLE ESTRENO EN ALCAZAR
Olivia Susana CORDOBA GUIZAR
ALEJANDRA
La apasionante historia de un hombre que, regenerado por la belleza de una mujer, se enamora locamente de ella y cree, en el momento más culminante de su vida, que aquella mujer es su hija

Una página gloriosa de nuestra Historia, magistralmente llevada al cine

Se avecina una fecha que habrá de ser memorable para el cine español: la del estreno de "Los últimos de Filipinas", la magnífica película que con los máximos honores que hasta ahora se le hayan tributado a una producción nacional será presentada por C. E. A. Los heroicos defensores de Baler, cuya gesta asombró al Mundo y admiró a sus propios enemigos, encuentra en "Los últimos de Filipinas" su más bella y grandiosa glorificación. España entera vibrará emocionada con el más legítimo orgullo ante esta película, que si es maravillosa por su asunto, por su depurada técnica y plasticidad, todavía lo es más porque ha sido realizada con los más nobles impulsos del corazón.

CINEMA

ESTRENOS

«La vida empieza hoy», en Astoria y Atlanta

No podemos regatearle méritos al realizador de esta producción, Alexander Hall, quien ha sabido pulsar hábilmente todos los resortes más efectistas y simpáticos de la comedia cinematográfica, para versionar un tema de agudo ingenio, que se despega visiblemente de esas concepciones al uso de la importación americana que machaca nuestro cerebro, con la pobretería de convencionalismos, matrimonios arrevistados y folletones de intrigas palaciegas.

Hall ha filmado una película amable de contenido y de elegancia espiritual, ambientándola en suntuosos decorados, donde la prestancia de las figuras encuentran el marco más ajustado a una acción dinámica, que va elevándose en interés a medida que transcurre la proyección.

No es solamente la exposición del asunto, que algunos piensan ceñido a un tema con ribetes propagandistas, sino la calidad de los encuadres, los perfectos pasos de cámara, que capta ángulos de gran belleza, y sobre todo ello, el escrupuloso cuidado de no rozar en nada al mal gusto y la corrección de los protagonistas.

"La vida empieza hoy" lleva como primera figura la belleza siempre exótica de Loretta Young, que destaca con una personalidad asombrosa. Fredrich March es el galán correcto y un poco otoñal, que da la réplica a la "estrella" dentro de su gama expresiva, que es muy grande.

El público, que caló pronto en este film, celebró gratamente el encadenado de escenas y la técnica y perfecto desarrollo de las mismas.

VICENTE MORO

El sacerdote, aún humanamente considerado, pertenece al estado más selecto de la sociedad en ciencia y virtud.
Católico, recuerda que en el SEMINARIO se forman los sacerdotes.

Un nuevo baile

Se han visto en el cine diferentes bailes, jaras, sambas, zambras, rigodones, bailes y todas cuantas manifestaciones se conocen del arte coreográfico. Pero ahora tendremos ocasión de presenciar algo nuevo y absolutamente original. Este baile es el "Fris dodo", y es tan fantástico como su nombre. En una interesante escena de un festival nocturno de los "Canjuns", que aparece en la película "Aguas turbias", los habitantes de la marisma de Louisiana, de origen francés, hacen una verdadera exhibición de este sugestivo baile.

Jack Crosby, el famoso director de baile, fué contratado especialmente para dirigir a las principales bailarinas y a más de 200 extras. El famoso compositor y director de orquesta Miklos Rosza es el autor de la partitura que ilustra las tres cuartas partes de la película, basada en canciones populares del Sur.

Sinceridad escalofriante

Los temas cinematográficos pueden decirse que han sido ya tratados en su totalidad y que lo único nuevo e interesante que nos ofrecen las películas es la originalidad, la habilidad, el tacto y genio de un director para presentarlos nuevamente en la pantalla. Y así, Gregry Ratoff se ha enfrentado valientemente con un tema, con un argumento que quizá sea repetición de otros muchos, pero lo ha hecho con tal valor, con tanta perspicacia y con tanta realidad como jamás hasta ahora, hasta que muy pronto el público de Barcelona pueda ver "Los cuatro hijos de Adam", ha sido dable ver en nuestras pantallas. La inconsciencia, perversidad, pasión, que de todo ello hay, que puedan anidar en el corazón de una mujer han sido trasladadas tan fielmente al celuloide que este tema apasionante y humano adquiere caracteres de sinceridad escalofriante en "Los cuatro hijos de Adam", película de Filmófono, S. A., que interpretan Ingrid Berman, Susan Hayward y Warner Baxter.

PELICULAS DE ESTRENO

Una escena del film "Los cuatro hijos de Adam", que el lunes se estrena en Fémina

Merle Oberón y Franchot Tone, en el film "Aguas turbias", que el lunes se estrena en Capitolio y Metrópoli

CAPITOLIO-METROPOLI
LUNES, DIA 25, SOLEMNE ESTRENO DE LA
GRANDIOSA SUPERPRODUCCION
MERLE OBERON
FRANCHOT TONE
THOMAS MITCHELL
AGUAS TURBIAS
¡ASOMBRO!... ¡ESPANTO!... ¡PANICO!...
DIRECCION Andre DeTOTH
UN ALMA PERDIDA EN EL MUNDO OLVIDADO DE LA MARISMA... QUE ODIA Y ES ODIADA...
Además: «LA PITONISA», por PAULETTE GODARD y RAY MILLAND

MARTES PRÓXIMO
SENSACIONAL ESTRENO
GENE TIERNEY · GEORGE SANDERS · BRUCE CABOT
Cuando MUERE EL DIA
Director HENRY HATHAWAY
Las sendas de una civilización nueva dominando el Continente Negro, narradas por el mago de TRES LANCEROS BENGALIES
Henry Hathaway

«Cuando muere el día» constituyó un éxito editorial en los Estados Unidos

"Cuando muere el día", la superproducción que presentará en breve Exclusivas Floralva, está basada en una famosa novela de Barre Lynden, titulada "Sundown", publicada en el "Saturday Evening Post", y que por su emocionante contenido constituyó uno de los más grandes éxitos editoriales de los Estados Unidos.

Narra la película, con más vigor que la novela, la vida de seis hombres blancos que rigen a miles de indígenas de la colonia británica del Kenya, cuya existencia se halla en constante peligro, ya que se encuentran rodeados de tribus semisalvajes, alimentadas de armas por la intriga y ambición de los enemigos de Inglaterra.

La heroína del film, Sis, está encarnada por la espléndida belleza de la excelente "estrella" Gene Tierney. La hermosa Sis, supuesta hija de un mercader francés, en sus misteriosas acciones, provoca el argumento de ininterrumpida emoción y

MUCHAS PELICULAS DE JORGE NEGRETE, UNA BOLA LE HA PROPORCIONADO GLORIA
JORGE NEGRETE
HISTORIA de un GRAN AMOR

CINEMAR
TERCERA SEMANA TRIUNFAL
ARTURO Y SU BANDA DE PIRATAS DE LA TELEVISION
Mañana, MATINAL a las 11

CARTELERA

TEATROS

GRAN TEATRO LICEO. — Hoy, 8.30: "Lohengrin". Mañana, 5.45: "La serva padrona", "El secreto de Susana" y "Carnaval". Martes: "Werther" y "Carnaval".

APOLO. — Hoy, noche, a las 10: "Scala", Fantasía 1946. Mañana, tarde, a las 5.30: "Scala", Fantasía 1946, con 20 cuadros nuevos.

BARCELONA (Tel. 13751.) — Cía. Irene López Heredia. Hoy y mañana, 6 y 10.30: El exitazo de Oscar Wilde: "Una mujer sin importancia". Insuperable creación de Irene López Heredia.

BORRAS. (Tel. 25627). — Compañía de comedia. Primer actor y director: Paco Melgares. Hoy, noche, 10.15, y mañana, tarde, a las 4 y 6.15, y noche, 10.15: "El verdugo de Sevilla". Exito apoteósico de risa con Melgares.

CALDERON. (Tel. 18030.) — Cía. Ulloa-Campoy. Ciclo de teatro selecto. Hoy, 10, y mañana, a las 6 y 10. Ultimos días de la obra cumbre: "Hamlet". Muy pronto, sensacional acontecimiento: "Cyrano de Bergerac".

COLISEO POMPEYA. — Cía. Pujol-Fornaguera. Mañana, tarde y noche: "Ventolera".

COMEDIA. (Tel. 15172.) — Cía. Gascó-Granada. Ultimos días de actuación. Hoy, 10.15 y mañana, 6 y 10.15. Exito arrollador de "La fierecilla domada". Triunfo definitivo de Gascó-Granada. Un alarde de realización escénica.

COMICO. (Tel. 33320.) — A las 5.30 y 10.15. Ultimos días del sensacional espectáculo internacional: "Sonrisas del Mundo". Precios populares. Butacas, 10 pesetas.

POLIORAMA RISA CONTINUA CON MARTINEZ SORIA en ¡PRESTAME TU SUEGRA!

ESPAÑOL. (Tel. 11702.) — Hoy, y todos los días, tarde a las 5.30, y noche, a las 10: "Melodías del Danubio". Una producción Kaps-Joham.

NUEVO. — Hoy, 10.15 noche. Gran éxito de Espectáculos Gurri, con la comedia lírica con incrustaciones folklóricas en 2 actos y 18 cuadros: "Sonrisas y besos". Magnífica presentación. Lujoso vestuario.

OLIMPIA. — Mañana, domingo, 4.15 tarde: "La canción del olvido", por M. Garrigós, M. Degá, J. Pascual; "Doña Francisquita", por María Eca, Rimbau, Cora Rasa, Luciano Utrilla. ¡Butacas a 8 pesetas! ¡General, 2 pesetas!

POLIORAMA. (Tel. 10773.) — Cía. comedias cómicas Martínez Soria. Hoy, 10.15 mañana, a las 4 menos cuarto, 6.15 y 10.15. ¡Dos horas de risa continua! "¡Préstame tu suegra!".

ROMEA. — Hoy, noche, 10.15, y mañana, y todos los días, tarde y noche, el clamoroso éxito, "Zambra 1946", por Lola Flores y Manolo Caracol.

TIVOLI. — Véase carteleras en la sección de cines.

VICTORIA. — Noche, 10.30. E. A. J. 15 Radio España de Barcelona, presenta concursos Juper, su primer ganador Carlos Brown, con la zarzuela "Los gavilanes". Mañana, tarde: "Manolo Gracia", "Doña Francisquita", Pepita Benavent, V. Ruiz, Emilio Vendrell. Noche: "Manolo Gracia".

VICTORIA. — Domingo, día 24. Matinal, a las 11. Concurso Cuadros Líricos Aficionados, organizado por "Educación y Descanso", "Los gavilanes", por el Hogar del Productor de San Andrés.

CINES

ALCAZAR. — Noche, 10.15, numerada. "Dama por una noche", por Joan Blondell y John Wayne. Mañana, matinal a las 11. Tarde, 3.30 y 6 numerada. Lunes, estreno: "Alejandra", por Arturo de Córdoba.

ALONDRA. — Sesión continua desde 3.30. (Con fluído propio). — "Una sombra en la ventana", "Eran cinco hermanos" y Noticiario "NO-DO". Mañana, matinal a las 10.15.

ARNAU. — "El gran vals", por L. Rainer; "La mujer y las alas" y Noticiario "NO-DO". Mañana, matinal a las 10.30.

ASTORIA y ATLANTA. — Tarde, 4; noche, 10.15: "NO-DO" y "La vida empieza hoy". Mañana, matinal a las 11.

AVENIDA. — Desde 3.30: "Sabotaje" y "El camino de Babel". Mañana, matinal a las 10.

AVENIDA DE LA LUZ. — Desde 11 mañana: "NO-DO", "Imágenes"; "Cameramen Fox"; "Desfile artistas cine"; Dibujos. Estreno: "Charlot, albañil" (en español).

BARCELONA. — "Sabotaje", "Camino de Babel".

BOSQUE y PRINCIPAL. — "El camino de Babel", "Sabotaje", por Priscille Lane y Robert Cumming; Noticiario "NO-DO".

CAPITOLIO. — Continua desde las 3.30: "¡Qué par de locos!", por Stan Laurel y Oliver Hardy; "En el viejo Oklahoma", por John Wayne y Martha Scott; Noticiario "NO-DO". Mañana, matinal a las 10.30.

CATALUÑA. — Desde las 3, con energía propia: "Concierto macabro" y "El hijo de la Furia". Mañana, matinal, a las 10.15, tarde, desde las 3.

CERVANTES. — "Sabotaje", por P. Lane; "El camino de Babel"; Noticiario "NO-DO".

COLISEUM y ARISTOS. — Noche, 10.05: "Imágenes", "NO-DO", "Seis destinos", de Julien Duvivier. Mañana, matinal a las 10.50, sólo en COLISEUM.

CONDAL. (Con calefacción). — "El gato y el canario" y "Navidades en julio". En escena: Orquesta Alberto Novy y su ritmo; Lisa Violeta; Hermanas Montenegro; Hermanos López; Matary; The Monestron; Adriana Peiró y "Las Cristianas". Mañana, matinal a las 10.

CRISTINA. (Tel. 10864.) — Continua de 4.15 a 8. Hoy, noche, 10.15: "Haendel", por Wilfrid Lawson y Elizabeth Allan; "NO-DO" y Documental. Mañana, matinal, a las 11.

DORADO. — "Una sombra en la ventana", "Eran cinco hermanos" y Noticiario "NO-DO". Mañana, matinal a las 11.

EDEN. — Desde las 4. (Con fluído propio). "Eran cinco hermanos", por A. Baxter; "Una sombra en la ventana". Mañana, matinal, 10.30.

FANTASIO. — Hoy, noche 10.15: "Imágenes", Documental y gran éxito de "Viudas del jazz", por Glenn Miller y su orquesta. Mañana, matinal a las 11, y especial numerada a las 6.

FEMINA. — Noche, 10.15, numerada: "Sucedió mañana", de René Clair, por Dick Powell y Linda Darnell. (Tolerada menores). Mañana, matinal, a las 11. Tarde, 3.30 y 6 numerada. Lunes, sensacional estreno: "Los cuatro hijos de Adam".

FLORIDA. (Antes Bohemia). — Continua desde las 3.30. (Con fluído propio) "El gran vals", "Navidades en julio" y Noticiario "NO-DO". Mañana matinal a las 10.15.

GLORIA. — Desde las 4: "El gato y el canario" y "Navidades en julio". Mañana, matinal a las 11.

GOYA. — Desde las 3.15: "Sabotaje", "Camino de Babel".

HORA. (Tel. 19177.) — "Los hijos de la farándula", "El capitán Furia" y Noticiario "NO-DO".

INFANTA. (Ctra. Sarrià, 31. Cerca Urgel-París): "El gran vals" y "Heroínas anónimas".

INTIMO. — Continua desde 3.30. (Con fluído propio): "Eran cinco hermanos", "Una sombra en la ventana" y Noticiario "NO-DO". Mañana, matinal a las 10.30.

IRIS. (Tel. 70683.) — "El bazar de las sorpresas", "Cuando ellas se encuentran". En escena: Variedades.

KURSAAL. — Noche, 10.15: "El sargento inmortal", con Henry Fonda, Maureen O'Hara y Thomas Mitchell. Mañana, matinal.

LIDO. (Tel. 54919.) — "Contraespionaje", "Se ha perdido una millonaria" y Noticiario "NO-DO".

MANILA. (Baja San Pedro, 28.) — Continua desde 3.30. (Con fluído propio). — "La hora radiante" y "El capitán Blood". Altas variedades con "Manolete" (el hombre más pequeño del Mundo)), Hermanas Olga y Esther. Hoy, homenaje a "Manolete", con la participación de 30 destacados artistas. Mañana, matinal a las 10.15.

METROPOLI. — Tarde, a las 6. Noche, a las 10: Cómics; Dibujos; "NO-DO" y "En el viejo Oklahoma", por John Wayne y Martha Scott.

MIRIA. — "Sabotaje" y "El camino de Babel".

MISTRAL. — Continua desde 3.30. (Con fluído propio). — "Una sombra en la ventana", por Ana Mariscal; "Eran cinco hermanos", por Anne Baxter y T. Marshall; Noticiario "NO-DO". Mañana, matinal a las 10.30.

MODERNO. — "Mi cielo de Andalucía", "La tragedia de la "Bounty", y Variedades.

MONTECARLO. (Tel. 35102.) — (Tardes, de 4.15 a 8, con fluído propio). — Noche, 10.15 (numerada), y gran éxito de "¡San Diego, te quiero!", por Louise Allbritton y Jon Hall. Mañana, matinal a las 11 y especial numerada a las 6.

MONUMENTAL. (Con calefacción). — "El gato y el canario", "Navidades en julio" y Noticiario "NO-DO". Mañana, matinal a las 10.30.

NURIA. — Continua desde las 4. (Con fluído propio): "Eran cinco hermanos", "Una sombra en la ventana" y Noticiario "NO-DO". Mañana, matinal a las 10.15.

PALACIO DEL CINEMA. — Desde las 3.30, con energía propia: "Eran cinco hermanos" y "Una sombra en la ventana". Mañana, matinal, a las 10.15; tarde, desde las 3.

PARIS. — Continua desde 3.15: "Empezó en boda", "Eran cinco hermanos" y Noticiario "NO-DO". Mañana, matinal a las 10.15.

PLAZA. — Desde las 3. — Exito: "La hermanita del mayordomo", por Diana Durbin y Franchot Tone; "Dos cabezudos", por Bud Abbot y Lou Costello. Mañana, matinal a las 10.

PRINCESA. — Desde las 3.30 con energía propia: "Sabotaje" y "Macarena". Mañana, matinal, a las 10.15; tarde, desde las 3.

PRINCIPAL PALACIO. — "La hermanita del mayordomo", por Diana Durbin, Franchot Tone y "Dos cabezudos" por Bud Abbott y Lou Costello. Mañana, matinal a las 11.

PROYECCIONES y MUNDIAL. (En Proyecciones, continua desde 3.30). — "Una sombra en la ventana", "Eran cinco hermanos" y Documental.

RAMBLAS. (Tel. 18972.) — Continua desde 3.30. (Con fluído propio): En reestreno preferente: "Es peligroso asomarse al exterior", por Ana María Campoy y Alejandro Ulloa; "Una chica afortunada", por Jean Arthur, Edward Arnold y Ray Milland. Mañana, matinal a las 10.30.

REX. — Continua desde las 4. (Con fluído propio): "Una sombra en la ventana", por Ana Mariscal y A. Rimoldi; "Eran cinco hermanos", por A. Baxter y T. Marshall; Noticiario "NO-DO".

SELECTO. — Todos los días, desde las 4: "La mujer de las dos caras", por Greta Garbo y Melvyn Douglas. A petición, segunda semana de "El gran vals", Noticiario "NO-DO". Mañana, matinal a las 10.

TALIA. — "El gran vals", por L. Rainer; "La mujer y las alas" y Noticiario "NO-DO". Mañana, matinal a las 10.

TIVOLI. (Tel. 14252.) — Hoy, noche, 10.15 (sin numerar). 12.ª semana del formidable éxito! "Los invasores", con Leslie Howard, Laurence Olivier, Anton Walbrook, Raymond Massey, Eric Portman, Glynis Johns. Director: Michael Powell. Mañana, matinal a las 11; corriente a las 4; 6.15 numerada y 10.15 sin numerar.

UNION. (Tel. 19944.) — "La reina victoria" y "Mi marido está loco". En escena, Variedades.

VERDI. — Continua desde las 4. (Con fluído propio): "Sabotaje", por Priscilla Lane y Robert Cumming; "El camino de Babel", por Alfredo Mayo; Noticiario "NO-DO".

VERGARA. — Continua desde las 3 (reestreno preferente): "Es peligroso asomarse al exterior", por Ana María Campoy y Alejandro Ulloa; "Una chica afortunada", por Jean Arthur, Edward Arnold y Ray Milland. Mañana, matinal a las 11.

DIVERSIONES INFANTILES

SALA MOZART. — Mañana, domingo, tarde, a las 3.30 y a las 6. Maravilloso programa infantil.

DIVERSIONES VARIAS

ALTAMAR. (San Miguel, 29, Barceloneta). — Hoy, noche, y mañana, domingo, tarde, gran concurso de Fox y Swing. Reparto de premios.

AMBAR. — Hoy, noche, y mañana, tarde y noche, selectos bailes. Orq. Blanca.

BAILE METROPOLITANO. — Hoy, noche y todos los días, sensacional actuación de la Orquesta Bertrán, con su guitarra eléctrica y Conjunto Aloma. Exito sin precedentes. Mañana, matinal, tarde y noche: Bertrán y Aloma.

EMPORIUM. — Dubarry, Berry, Del Mar, J. Mendoza, R. Medina, R. Evaristo.

FOMENOR. (Salón de Té: Muntaner, 200.) — Mañana, tarde, Té-Baile. Orquesta Roberto Marco.

RESTAURANTE MONUMENTAL. (Mayor de Gracia, 25. Tel. 79882.) — Hoy, noche, y mañana, tarde y noche, Formidables bailes, con Roger Gastón y su Orquesta. Org. "12 diplomáticos". (Autorizado hasta la madrugada).

SALON CISELES. — Hoy, noche, y mañana, tarde y noche, grandes bailes, con la Orquesta Errantes. Cantor, Ramón Nadal.

SALON VENUS DEPORTE. (Tigre, 37.) — Hoy, noche, y mañana, tarde y noche, Grandes bailes. Orquesta "Casino Club" Cantor, Miguel de Sánder.

VENUS. (Ballén, 196.) — Hoy, noche, y mañana, tarde y noche, grandes concursos de baile. Orquestas: "Rapsodas" y "Neptuno".

FRONTONES

FRONTON NOVEDADES. — Noche, a pala: Mendizábal-Oroz I contra Rubio-Urquidi. Mañana, tarde, a cestapunta: Arratibel-Behobia contra Gamboa-Arrizábal.

DEPORTES

Esperando la sorpresa que no llega

LA normalidad de los resultados de Liga siguen manteniendo la clasificación general sin ninguna variante que haga cambiar puestos y deja satisfechos a los que desean que su equipo cambie de posición para situarse más ventajosamente.

Es natural que en cada jornada se espere la sorpresa deseada, pero hasta ahora las sorpresas han sido generales, y lo que uno perdió, perdieron igual los otros. Con esta espera pasan una y otra jornada, y no tendría nada de particular que en la menos pensada se produzca la algarabía en la clasificación general y se trastoquen los puestos.

¿Puede ocurrir esto mañana? Normalmente, no. Si la lógica no falla es de suponer que siga el tablero clasificatorio con las mismas posiciones y tengamos que aguardar a la penúltima jornada. Pero, por las circunstancias especiales de cada equipo y sus contrincantes, no andaríamos muy descaminados si presagiamos en los encuentros de mañana algo anormal que dé la sorpresa agradable o desagradable a cada incondicional.

En Las Corts suponemos normal la victoria azulgrana. Si empata en Buenavista, ganará en su fondo. El arbitraje del señor Escartín puede ser una garantía para que todo se desarrolle bien, y que los dos equipos jueguen con normalidad absoluta. Bien es verdad que el arbitraje en Buenavista no satisfizo a los espectadores ovetenses, pero es claro que tal vez fuera por el empate conseguido por su equipo. Los dos conjuntos se encuentran muy equilibrados, mas, apreciamos una superioridad en las líneas azulgranas que dará el triunfo que todos esperamos, y esa satisfacción que deben a los incondicionales que llenan el campo de Las Corts.

Hablar de Chamartín hay que hacerlo con una interrogante. La delantera madridista sigue con su irregularidad, y no digamos del Español, que es también otra incógnita por su forma de jugar. Pero la interrogante la tenemos que resolver a favor de los propietarios, que pese a sus irregularidades ganan en casi los partidos difíciles que se les presentan. Y el de mañana es difícil, por la pugna españolista de salvarse del descenso.

En el Molinón no hay problema, ya que la victoria será del Gijón sobre el Alcoyano, lo que podría resultar que los de Alcoy bajaran al lugar de la promoción, siquiera fuera una semana.

En Nervión, vemos más difícil el panorama para los sevillistas, aunque el Atlético Aviación sucumbirá por más rapidez de los propietarios.

El Atlético de Bilbao visita al Castellón, el que ya en San Mamés le venció por elevado tanteo. Ahora, en esta segunda vuelta, el Castellón no está tan desigual como en la primera, y con su conjunto acoplado puede ganar a los bilbaínos, faltos de su ariete. Lo más normal será un empate.

En Balaídos habrá partido duro y disputado, y creemos que el Celta repita su exhibición del segundo tiempo frente al Aviación, por su mayor fondo que el Valencia. Y, por lo tanto, nos inclinamos por una victoria de los locales.

Por último, en Bardín, habrá una repetición de juego del mismo partido en la Condomina en la primera vuelta. Dureza y rivalidad que no permite ver clara la victoria. Lo mismo puede ser de un equipo que de otro. Por lo tanto, hay que inclinarse por empate, que consideramos más lógico. — X.

PRIMERA DIVISION

Barcelona-Oviedo, Escartín (1-1).
Madrid-Español, Peral (1-1).
Gijón-Alcoyano, Aurré (1-4).
Sevilla-A. Aviación, Solá (1-1).
Castellón-A. Bilbao, Vilalta (1-7).
Celta-Valencia, Crespo (1-5).
Hércules-Murcia, Ocaña (1-1).

SEGUNDA DIVISION

Sabadell-Santander, Sanchis (2-2).
Salamanca-Tarragona, Fombona (0-3).
Coruña-Córdoba, Melcón (0-2).
R. Sociedad-Zaragoza, Obiol (2-1).
Xerez-Ferrol, Cozar (2-3).
Mallorca-Betis, La Riva (3-2).
Granada-Ceuta, González (P.), (3-2).

(...) Entre paréntesis los resultados de la primera vuelta.

PRIMERA DIVISION
CLASIFICACION

	J.	G.	E.	P.	F.	C.	P.
A. Bilbao	20	12	4	4	54	25	28
Sevilla	20	11	6	3	39	32	28
Barcelona	20	11	4	5	38	29	26
Oviedo	20	8	9	3	34	21	25
Madrid	20	8	8	4	35	24	24
Valencia	20	7	8	5	34	26	22
Gijón	20	9	3	8	34	26	21
Castellón	20	8	3	9	26	46	19
A. Aviación	20	6	6	8	38	40	18
Celta	20	7	2	11	48	41	16
Alcoyano	20	6	3	11	33	39	15
Murcia	20	3	8	9	15	31	14
Español	20	4	4	12	29	44	12
Hércules	20	3	3	14	27	47	12

SEGUNDA DIVISION
CLASIFICACION

	J.	G.	E.	P.	F.	C.	P.
Sabadell	20	11	5	4	40	24	27
G. Tarragona	20	9	5	6	37	35	23
Coruña	20	10	3	7	27	23	23
Córdoba	20	10	3	7	26	28	23
Granada	20	9	4	7	36	28	22
R. Sociedad	20	10	2	8	35	23	22
Mallorca	20	7	7	6	31	26	21
Ferrol	20	9	3	8	34	43	21
Betis	20	9	1	10	30	30	19
Santander	20	9	1	10	50	39	19
Zaragoza	20	7	4	9	43	40	18
Salamanca	20	6	3	11	30	34	15
Xerez	20	6	3	11	31	50	15
Ceuta	20	3	2	15	23	46	12

NAUTICA

EL FESTIVAL DE MAÑANA EN EL PUERTO

Con motivo del justo y merecido homenaje que tributará el Club Marítimo de Barcelona, a las once de la mañana de mañana domingo, en su edificio social a los antiguos remeros don Eduardo Giner y don Enrique Ataque, se celebrará una regata de outriggers a ocho remos y timonel, en un trayecto de 2.000 metros y con los botes denominados «Cadaqués» y «Alcázar de Toledo», la cual será precedida del mencionado acto.

La expresada demostración de reconocida simpatía consistirá en la entrega a cada uno de los remeros homenajeados de una artística placa significativa de su intensa y constante actuación deportiva.

AJEDREZ

EL CAMPEONATO DE CATALUÑA, POR EQUIPOS DE TERCERA CATEGORIA

Resultados obtenidos en la cuarta ronda para el Campeonato de Cataluña por equipos de clubs de tercera categoría: C. de A. y E. Artigas, 3 1/2; C. de A. Capablanca, 1/2; A. L. de A. de Gavá, 4; C. O. P. Siglo XX, 5; Coop. Paz y Justicia, 7; Coop. La Lealtad, 3 1/2; A. U. de Santa Coloma de Cervelló, 4 1/2; C. de A. San Martín, 6 1/2; U. C. Barcelonesa, 3 1/2; U. C. de Mataró, 6; S. D. Aguila, 5; C. D. Plaza Nueva, 3; C. de A. San Gervasio, 6 1/2; U. de A. Martinense, 5 1/2.

Arbitrada por los Sres. Mitjá, Domenech, Espinalt, Coll, Mirapeix, Jordá y Pallejá, del Colegio de Arbitros.

PUNTUACION ACTUAL

Club de Ajedrez San Martín, 4 puntos; Sec. de Ajedrez Coop. Paz y Justicia, 3 1/2; Unión de Ajedrez Martinense 3 1/2; Secc. de Ajedrez U. Coop. Barcelonesa, 3; Club de Ajedrez San Gervasio, 2 1/2, Club de Ajedrez de Santa Coloma de Cervelló, 2; Secc. de Ajedrez U. Coop. de Mataró, 2; Ag. local de Ajedrez de Gavá, 2; Secc. de Ajedrez C. O. P. Siglo XX, 2; Secc. de Ajedrez S. D. Aguila, 1 1/2; Secc. de Ajedrez Coop. La Lealtad, 1; Secc. de Ajedrez C. D. Plaza Nueva, 1; Club de Ajedrez Capablanca, 0; Club de Ajedrez y Ex. Artigas, 0.

EL AJEDREZ CONDAL CLUB CELEBRO EL XXIII ANIVERSARIO DE SU FUNDACION

Con el mayor entusiasmo, el veterano Club Condal, que tan fructífera labor viene realizando desde su fundación en pro del juego ciencia, ha conmemorado el fausto acontecimiento de su XXIII aniversario.

Con este motivo celebró en su local social una magnífica velada con gran concurrencia de socios y espectadores amantes del noble juego.

Dió comienzo el acto con una partida comentada, a cargo del ex campeón de Cataluña y maestro internacional, don Plácido Soler.

Procedióse seguidamente al reparto de premios de todos los torneos celebrados durante el anterior ejercicio, prodigándose calurosos aplausos a todos los vencedores, pero muy especialmente a los infantiles, niños Valls, hermanos Puig, y Bertrán. A continuación don Ricardo Guinart Caballé, dió una conferencia sobre el tema «Glosa al V Trofeo doctor Puig y Puig».

La señora viuda de Puig y Puig, que honró con su presencia dicha fiesta, hizo entrega personalmente de los premios a los vencedores de dicho torneo.

Al acercarse a recoger los suyos, las vencedoras femeninas de dicho torneo, señoritas Velat y Guinart, la ovación fué clamorosa. Como fin de fiesta, el Club Condal obsequió a todos los invitados con unas pastas y una copa de vino español.

Asistieron a dichos actos los señores Fabregat y Muntané, presidente y secretario respectivamente de la Federación Catalana de Ajedrez.

Al día siguiente, domingo, se disputó una magnífica copa en el local del Ajedrez Condal Club, a 30 tableros, entre los equipos de la Unión Graciense de Ajedrez y Ajedrez Condal Club, logrando adjudicársela los jugadores del club Condal.

A las dos de la tarde y como remate de los actos celebrados este año, se reunieron los socios en fraternal banquete. Presidió dicho acto el presidente de la Federación Catalana de Ajedrez, señor Fabregat, asistiendo en representación del Club de Ajedrez Barcelona el señor Sastre, acompañado de su distinguida esposa, y el señor Vigo, en representación del Club Gran Café Español.

Esta noche, a las 9'45, en el local social Ronda San Pablo, 17 (Café Olimpia) jugará su primera ronda, un grupo de los tres que participan en las eliminatorias del campeonato individual de Cataluña.

DIAGRAMA NUM. 215

J. A. SANCHO VIERDAGUER

Primer premio del Concurso Club de Ajedrez Mallorca

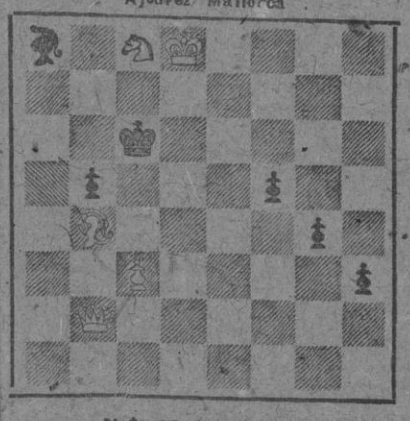

Mate en dos jugadas
(La solución mañana)

SOLUCION AL DIAGRAMA NUM. 214
FINAL ARTISTICO DE JOSE MANDIL

Jugada clave: Ag3+, Rg5!; 2, h4+, Rf5 (Si 2..., Rg4; 3, C×P+); 3, Rf2!, Re6 ó Rg6; 4, Cf4+, y ganan. Si 3..., Re4 ó Rg4; 4, C×P+. Si 3..., Dd1 ó Dg4; 4, Ce3+. Si 3..., Dg6; 4, Ce7+, y ganan. Dominación parcial de la dama por bloqueo, combinada con el tema de las cuatro huidas frontales de rey.

EL PROXIMO CAMPEONATO DE EUROPA DE LOS MOSCAS

LONDRES, 23. — El día 19 de marzo se celebrará en el Albert Hall de esta capital el encuentro entre el campeón mundial del peso mosca y campeón británico del peso gallo, Jackie Paterson, y el campeón francés Theo Medina, veledero para el Campeonato de Europa del peso gallo.

Es la primera vez que se celebra un combate para el Campeonato de Europa en Londres desde hace mucho tiempo. Thoe Medina venció a Paterson en su combate celebrado a final de año en París. — Alfil.

BOXEO

La gran matinal de boxeo internacional a beneficio de los hospitales

El esperado choque Ferrer-Cerdán se llevará a cabo por fin

LA TOTALIDAD DEL PROGRAMA NOS ASEGURA UNA GRAN REUION, MAÑANA, EN LA MONUMENTAL, A LAS ONCE DEL DIA

¡Por fin! Y por caprichosa paradoja tenemos que añadir que tal exclamamos sin contar todavía, en los momentos que estas líneas escribimos, con la presencia física del anhelado boxeador. Ahora bien, tenemos el convencimiento de que hoy llega y esperamos poder confirmar la noticia de su llegada en las informaciones de última hora. Dando esto por descontado, ya que sabemos ha salido de Tánger por vía aérea y que ha pasado por Sevilla dirección Madrid, sólo nos resta comprobar la salida de la capital de España para encaminarnos con la mayor presteza hacia nuestro aeródromo del Prat.

Y entramos en materia para dar a nuestros lectores un resumen de nuestras impresiones sobre el combate Ferrer-Cerdán y demás encuentros.

Que el resultado de París no se repetirá mañana en Barcelona, lo damos como cosa segura, a pesar de que Cerdán tiene un historial cuajado de "kaos" en el primer asalto. Ferrer está preparado como nunca y su forma es insuperable, su golpe cuenta con la potencia de todos conocida y sus condiciones de encajador y combatividad son magníficas. En cierto modo puede parecer algo simple decir que ambos son capaces de vencer; pero lo cierto es que gran parte de la afición no comparte esta idea y asegura el triunfo indiscutible del francés por fuera de combate. Los dos pueden vencer, cualquiera de ellos, la alternativa en este aspecto sólo nos la ofrece el "K. O." A Cerdán no le ha llegado todavía al rostro un pegador —según declaraciones propias de su cuidador—; esto es una alabanza y, a la vez, encierra una incógnita. Tan solo en cierta ocasión su compatriota Humery le castigó de veras en los primeros asaltos de un histórico combate que, al decir de M. Roupp, fué debido a una imprevista indisposición de la salud de Marcel. Fuera como fuera, el caso es que, según parece, Marcel Cerdán, el formidable "as" francés, acusa los golpes, aunque sólo en contadísima ocasión. Es por ello, por lo que ganamos en esperanzas, pues Ferrer tiene una pegada que hoy día está clasificada como la más dura entre los medianoligeros y medios españoles. Consecuencia: —y que nadie se asuste— Puede vencer Ferrer por fuera de combate. Es también posible que esta clase de victoria se le apunte Cerdán, pero (no sé, quizá sea algo de apasionamiento lo que influye en nosotros en este sentido) nos parece como si fuera más fácil a Ferrer conseguir el

JOSE FERRER

"K. O." de su rival que el que Cerdán pudiera obtener sobre Ferrer. Naturalmente, que después de oír a M. Roupp su opinión de que Cerdán es superior a un Carpentier, el ánimo se sobrecoge haciéndonos pensar y temer por nuestro hombre, más con todo, nuestro pronóstico —teniendo en cuenta lo dicho anteriormente en lo que desde luego nos ratificamos— nos inclina a suponer una simple victoria a los puntos del boxeador galo, sin olvidar las sorpresas que saben y que pueden dar a Ferrer un gran triunfo. Mañana saldremos de dudas.

En el combate de semifondo, Luis de Santiago, campeón de España de los plumas, se enfrenta a Romero, campeón de España del peso gallo. Este encuentro, en el que Luis de Santiago pone en juego su título, creemos no pasará de ser un intento de Romero para obtenerlo y pasar a ser un doble campeón. Que si la zurda de Romero consigue llegar con la suficiente precisión a Luis de Santiago, el combate estará ya decidido no lo dudamos, pero también puede ocurrir lo contrario, o que sea Luis de Santiago el que llegue bien a Romero. Son dos pegadores y además dos campeones de España. Al de los plumas le vimos no hace mucho, en Madrid, frente a "Ciclone" y nos causó una magnífica impresión su victoria. A Romero hemos tenido ocasión de verle muchas veces y el único punto negro, que hoy obscurece más que nunca su papeleta, fué su escasa condición de encajador. Si Romero logra superar este serio obstáculo que mañana se le presenta, la victoria vendrá a sus manos, de otra forma, será Luis de Santiago quien se apuntará el triunfo continuando en posesión del título que ostenta.

Otro gran encuentro a disputar es el Ben Buker-González. Confiamos más en el depurado estilo de González, aunque reconozcamos que Ben Buker es un gran púgil digno de ser enfrentado a la más encumbrada figura y capaz de las más grandes proezas. En este combate señalamos como vencedor a los puntos a González.

El boxeador Lorente concede la revancha al portugués Souza en otra pelea de mucho interés. La pasada vez el triunfo correspondió a Lorente, que hizo gala de gran voluntad y valentía, pero esta vez Souza sube al cuadrilátero dispuesto a sacarse la espina y con medios y moral suficiente cuenta como para salir airoso en su empresa. No nos sorprendería que esta vez el resultado fuera para el lusitano, pues proezas como la que hizo Lorente en aquella ocasión no pueden repetirse siempre. Nos alegraríamos equivocarnos, pero creemos que vencerá Souza.

En este programa, incluso en preliminar, es más que interesante. Antoñito Ruiz hace su presentación en Barcelona ante Latorre. Este Ruiz, hijo del que fué famoso campeón de Europa de los plumas, cuenta con una bonita escuela y precisión, lo que tenido en cuenta y conociendo a su adversario asegura una lucida pelea bastante nivelada.

Todo el programa es verdaderamente extraordinario. La reunión es un acontecimiento deportivo de trascendencia y puede decirse sin temor a exagerar que hacía años no veíamos cosa igual.

El motivo que ha impulsado a los organizadores a llevar a cabo este gigantesco esfuerzo, no puede ser mejor. Nuestros hospitales necesitan medios económicos y éste puede constituir un gran alivio a los mismos.

En este momento recibimos la noticia de que Marcel Cerdan ha llegado a Madrid, ¡y nos interrumpen de nuevo en nuestra labor! El teletipo nos comunica lo siguiente: "Desde la llegada de Marcel Cerdan en el avión directo de Sevilla, ha habido una enorme discusión y disputa por las plazas que estaban reservadas para el avión de Barcelona. El boxeador francés, que carecía de reserva sostuvo grandes discusiones con los empleados y, finalmente, le fué cedida una plaza. A las tres y doce minutos, arrancó el campeón francés de boxeo para Barcelona."

Son las tres y media y nos marchamos al aeródromo para recibir, ¡por fin! a Marcel Cerdan. DE LA LOMA

PLAZA DE TOROS MONUMENTAL
DOMINGO, DIA 24 A LAS ONCE DE LA MAÑANA
GRAN REUNION A BENEFICIO DE LOS
HOSPITALES DE BARCELONA
ANTONIO RUIZ-LATORRE
LORENTE-SOUZA
BEN BUKER-GONZALEZ
CAMPEONATO DE ESPAÑA DEL PESO PLUMA
LUIS DE SANTIAGO-ROMERO
GRAN COMBATE DE REVANCHA
CERDAN-FERRER
ENTRADA GENERAL, 10 PESETAS
NOTA: Para evitar aglomeraciones de última hora, se advierte al público que la taquilla de las Ramblas estará abierta hasta las dos de la madrugada del domingo, y las taquillas de la Monumental, no se cerrarán mañana hasta las doce del mediodía.

DEPORTES

ULTIMA HORA DEPORTIVA

Marcel Cerdán llega a Barcelona

A las 5.20 se apeaba del avión en el aeródromo del Prat

Una interviú fugaz con el campeón, por la que nos enteramos de sus virtudes y su defecto gastronómico

Ruido de motores que se acercan en medio de la expectación del aeródromo del Prat.

Marcel Cerdán descende del avión, y tras las primeras demostraciones efusivas, conseguimos de él unos minutos de atención. Su amabilidad no tiene límites y nos contesta a nuestras preguntas sonriente y con la resignación de un santo.

—¿Cuál es tu lugar de nacimiento, exactamente?

—Nací en Sidi-Bel-Abdes, departamento de Argelia — nos contesta en correcto castellano.

—¿Cuántos años tienes?

—Veintinueve.

—¿Nacionalidad?

—Francesa.

—¿Cómo empezó tu afición?

—Puede decirse que nací boxeador. Tenía tres hermanos que practicaban este deporte en su sentido profesional y que conseguían grandes triunfos.

—¿Tu presentación en público?

—La hice el año 1934, como profesional, en Meknes (Marruecos francés). Mi rival fué un moro muy fuerte llamado Benesra.

—¿Cuántos combates has efectuado?

—Noventa y tres.

—¿Cuántos has perdido?

—Dos solamente, e incluso estos dos no me dejaron muy conforme. La decisión fué debida a descalificación mía por golpe bajo. Mis vencedores (?), uno fué batido por K. o. en el tercer asalto en combate revancha, y el segundo no hubo manera de que ocupara el desquite; era un inglés que se negó en forma rotunda.

—¿Cuántos nulos?

—Ninguno.

—¿Cuántos triunfos por K. o.?

—Cincuenta y cuatro.

—¿Qué títulos ostentas?

—Fuí campeón de Francia y de Europa del peso medianoligero, desde el año 1938 al 1945, si bien este segundo título no lo obtuve formalmente hasta el año 1939. Se me desposeyó de los mismos por cuestiones de organización internacional, no teniendo que ver en nada mis actuaciones.

—¿Casado?

—Sí, y con dos hijos. El mayor me ha cumplido ya dos años.

—¿Cuántas veces has estado en España?

—Una vuelta más. Estuve en Cádiz dispuesto para embarcar hacia América del Sur. En el barco no hubo lugar para Roupp y para mí, y hubimos de suspender nuestros proyectos.

Una típica actitud de Marcel Cerdán

—¿Qué proyectos tienes?

—El campeonato del Mundo, tras algunos combates en Europa entre los que pienso dedicar unos cuantos a España.

—¿Piensas ir a los Estados Unidos?

—Sí, es indispensable para obtener el título mundial.

—¿Confías en conquistar el título mundial de tu categoría?

—Sí, y seguro, y aunque esto pueda parecer algo pretencioso, conozco mi propia valía.

—¿Tu impresión sobre el primer combate que disputaste con Ferrer?

—No hubo ocasión de equilatar en su justo valor las cualidades de mi rival; fué todo tan rápido...

—¿Qué nos dices del combate de mañana?

—Espero vencer y, aunque la victoria rápida es, al parecer, difícil de obtener, confío en mí. No soy un profeta, no puedo asegurar nada de lo que todavía no ha ocurrido, pero creo que venceré.

—¿Guardas conmigo alguna pequeña anécdota?

—No tengo inconveniente. A los doce años participé en una competición infantil. Gané. El premio era a elección: o unos zapatos o un chocolate con bizcochos. Me comí el chocolate.

—Y puesto que hablamos de comida, ¿cuál es la que prefieres?

—Sin dudarlo un sólo momento, la comida española. Las costumbres de nuestros padres suelen ser las propias, yo soy descendiente de españoles, mi mujer también es española, mis hijos hablan el español, aunque, como es natural, con esa lengua de trapo que sólo comprenden sus progenitores.

—¿Tus padres nacieron en España?

—No, mis padres, no; fueron mis abuelos; ellos eran valencianos, pero mis padres nacieron en Orán.

—¿Cuál es tu deporte favorito aparte del boxeo?

—Me gustan todos los deportes y practico muchos, pero el favorito, claro está, esto dejando el boxeo a un lado, es el fútbol.

—¿Te gustan rubias o morenas?

—En la mujer, esto me parece de orden secundario. No importa el color de su pelo, pero, por favor, no sigas por ese terreno que es muy peligroso.

—¿Y tu principal defecto?

—Como demasiado. Me gusta mucho comer bien, éste es mi punto débil, sin ningún género de dudas.

Muchas gracias, Cerdán, y mucha suerte.

DE LA LOMA

Coñac Viejo X-SI Santa María S. en C.

CICLISMO

EXCURSION DEL C. C. GRACIA PARA EL DOMINGO

El Club Ciclista Gracia organiza para el día 24 del corriente una excursión a La Manigua, en homenaje a sus campeones sociales y asociados que se incorporan a filas este año, regresándose después de almorzar, al Club, donde se les obsequiará con un vermut de honor.

Salida del local social a las nueve, quedando invitados todos los socios y simpatizantes.

BODAS DE ORO DE LA U. V. E.

Las entidades ciclistas y el grupo de constructores de bicicletas de Barcelona y provincia e industrias anexas, celebrarán el próximo día 2 de marzo, por la tarde, en Casa Llibre, un acto de homenaje a la Unión Velocipédica Española, a través del Comité Regional de Cataluña, en ocasión del L aniversario de la constitución de la entidad. A dicho acto han sido invitadas nuestras autoridades y organismos económicos, entidades y clubs deportivos de otros deportes, empresas industriales, tales como Galindo, Pirelli, Talleres Notario, Bicicletas Rabasa, Vicente Solá, Sillines Rafel, L. Ricart, A. Senromá, Ciclos Cataluña, C. E. M. S. A., Bicicletas Lázaro, Ruñno Tomé, Manufacturas Akront, Masferrer, de Granollers; Molión, de Molins de Rey, y otras que iremos detallando. Para conmemorar tal acontecimiento se ha editado un elegante folleto que se distribuirá en dicho acto y que ofrecen las reseñadas industrias.

EL PROGRAMA DE ACTOS DE LA ASAMBLEA NACIONAL DE LA U. V. E.

MADRID, 23. — El programa de los actos a celebrar con motivo de la XXX Asamblea Nacional de la U. V. E., en el L aniversario de su fundación, es el siguiente:

Día 23 de febrero, a las 22 horas, apertura de la XXX Asamblea Nacional.

Día 24 de febrero, a las 10 horas, continuación de la Asamblea.

Día 25 de febrero, a las 11'30 horas, funerales por los unionistas fallecidos, en la parroquia del Carmen y San Luis Obispo.

Día 26 de febrero, a las 14 horas, almuerzo en honor de los delegados. — Alfil.

OPOSITORES A POLICIA

El nuevo programa oficial y las «Nuevas Contestaciones» adaptadas al mismo, para las 234 plazas con 5.500 ptas. y gratificaciones anunciadas en el «Boletín Oficial» del 12 de febrero de 1946, los encontraréis en el antiguo y acreditado INSTITUTO EDITORIAL REUS. El plazo de presentación de instancias termina el 25 de abril. Exámenes en agosto. De la bondad de sus inmejorables «Contestaciones» bastará indicar, que consiguió el número UNO en diferentes oposiciones y centenares de plazas. Para más detalles, diríjanse al

INSTITUTO EDITORIAL «REUS»

Preciados, 23 y 6 y Puerta del Sol, 12 - MADRID

Pídase prospecto

LUCHA

LA VELADA DE ANOCHE, EN EL PRICE.

En el combate estelar se enfrentaron el campeón "Tabola" frente al vasco Urteaga. No hubo vencedor ni vencido en el resultado de la pelea, pues ambos luchadores quedaron "K. D." a los 18 minutos de pelea. Fueron contados por el árbitro hasta el límite ambos contendientes, y, por lo tanto, no hubo ni vencedor ni vencido.

Bamala venció a Herranz en una pelea valedera para la semifinal del Campeonato de España de los semimedios. La victoria de Bamala fué conseguida a los 11 m. 30 s., tras efectuar el vencedor una exhibición magnífica de lucha.

Mouchet venció a Jarque en otra pelea, y Marco, a su vez, triunfó sobre Pons.

BALONCESTO

CAMPEONATO DE ESPAÑA BARCELONA-CANOE Y LAYETANO-AMERICA PARTIDOS DESTACADOS DE LA JORNADA DE MAÑANA

Con los partidos que se jugarán mañana se iniciará la segunda vuelta de la primera fase del Campeonato nacional para los equipos que compiten por el sistema de Liga, repartidos en dos grupos.

La clasificación de los participantes, entre los que figura el Barcelona ha quedado establecida, al final de la primera vuelta, de la siguiente manera: Barcelona, 6 puntos; Madrid, 5; Canoé, 4, y Helios, 3.

De manera que, el Barcelona, comenzará la segunda vuelta con ventaja sobre el resto de los demás participantes, siendo de esperar que mañana, frente al Canoé, consiga otra victoria que borre la floja actuación que sobre este mismo equipo evidenció en Madrid, puesto que sólo pudo ganarle por 39-32, aunque en descargo de los azulgrana debe citarse que el marcaje al hombre que practicaron los nadadores no fué lo reglamentario que debía esperarse y, como es natural, al serles consentida tal anomalía por el árbitro, al resistencia que opusieron al Barcelona fué mucho más efectiva de lo que los azulgrana esperaban.

* * *

En el campo del Layetano se jugará otro partido ciertamente interesante, no sólo por el hecho de ser dos equipos de solera los que se enfrentan, sino porque las consecuencias de su desenlace son poco menos que definitivas para que el ganador pueda clasificarse, ya que no debe olvidarse que en este grupo se ha terminado la primera vuelta con un triple empate al primer puesto entre los contendientes de mañana y el Mongat, seguidos a distancia por la U. D. Huesca.

Es de suponer, sin embargo, que el cinco local repetirá en su campo la victoria que ya supo conquistar en el de su adversario hace tres semanas, si bien ello no ha de querer decir que su partida sea fácil porque como hemos dicho antes el América es equipo que sabe jugar y su rendimiento hay que supeditarlo a una cuestión que sólo en el campo habrá de verse ya que lo que esperamos poder ver en la cancha es la capacidad de resistencia para oponerse a los intentos de un Layetano pletórico de facultades físicas y perforadoras.

* * *

No creemos, porque sería demasiado creer, que la U. D. Huesca sea enemigo serio para el Mongat, sino que su actuación frente a los costeños resulte para éstos un simple entrenamiento para perfilar su forma con vistas a su próximo choque contra el Layetano.

* * *

Resumiendo, sólo cabe añadir que, si en la primera jornada los equipos catalanes lograron sendas victorias en campo adversario, más natural es que las consigan mañana en que todos actuarán en su propio ambiente.

F. F.

EL BELENENSES JUGARA CONTRA EL LAYETANO, EN BARCELONA

LISBOA, 23. — El equipo de baloncesto del Belenenses se desplazará durante las próximas Pascuas a España.

Jugará tres partidos en Barcelona y uno en Madrid. En Barcelona se enfrentará al Layetano, y en Madrid, probablemente al América, campeón de Castilla.

La visita de los jugadores portugueses será devuelta en mayo o junio. Se desplazará a Portugal el Layetano, que jugará con el Belenenses igual número de encuentros. — Alfil.

ATLETISMO

GUNDER HAEGG NO ES «AMATEUR» PURO

ESTOCOLMO, 23. — El presidente de la Sociedad Atlética Sueca, Lindman, ha declarado que Gunder Haegg no tomará parte en las Olimpiadas de 1948 con el equipo de Suecia, porque no es «amateur» puro.

Lindman dijo que la Sociedad Atlética comprobará que Haegg es culpable de profesionalismo en la reunión que va a celebrar dicha Sociedad, aunque manifestó que todavía se están realizando investigaciones.

«Haegg — añadió — no puede ya considerarse como aficionado, aunque es un buen muchacho y un magnífico deportista. Terminó diciendo que esperaba que la respuesta de Anderson en relación con la acusación de profesionalismo que pesa sobre él se le remita en la semana que viene y que el veredicto de Anderson será pronunciado al mismo tiempo que el de Haegg.

Lindman hizo comentarios sobre las cartas que le dirigen y especialmente Haegg. La primera de ellas era una sarcástica negativa a la acusación de profesionalismo. En la segunda, Haegg dice a Lindman: «Comprenda que yo era un pobre muchacho de un pueblecito (Albacken) que de repente me convertí en una famosa personalidad. ¿Qué puede hacer un muchacho que no tiene dinero cuando muchos clubs se lo ofrecen por actuar con ellos en todo el Mundo?»

Se asegura que Gunder Haegg proyecta seguir vendiendo sorbetes en Malmos si se le declara profesional. Alfil.

LA JORNADA DE MAÑANA

BALONCESTO. — Campeonato de España. A las 10'30, en Las Corts, Barcelona contra el Canoé, de Madrid.

A las 12, en la calle Vilademat, Layetano - América, de Madrid.

En Mongat, a las 11'30, el equipo titular jugará contra la U. D. Huesca.

NAUTICA. — El Club Marítimo organiza una regata de «outrigger» a ocho remeros y timonel, en un trayecto de 2.000 metros y con los botes denominados «Cadaqués» y «Alcázar de Toledo».

El Club Náutico organiza la regata libre para yates de seis metros F. I., con salida a las 11 horas, sobre diez millas.

ESQUI. — En La Molina se disputará el Campeonato regional de descenso.

HOCKEY SOBRE PATINES.—Campeonato de Cataluña: En la pista del Turó, el Español contenderá contra el Sabadell, a las 12 del día. Club de 7 a 9 - Gerundense; Sardañola - Unión; Reus - Villafranca, y Gerona - Patín.

CICLISMO. — El C. C. Gracia organiza una excursión a La Manigua.

ATLETISMO. — En Gerona, se disputará el Campeonato regional de carreras campo a través.

FUTBOL. — En el campo de Las Corts, a las 4'15, interesante encuentro de Campeonato de Liga, entre el Barcelona y el Oviedo.

En Segunda División, jugarán en Sabadell, el titular frente al Real Santander.

Tercera División: Logroñés-Júpiter; Badalona - Arenas de Z.; Reus - Maestranza.

Copa Federación. Grupo VI: Gerona - San Martín; Granollers - Igualada; Manacor - Olot.

Grupo VII: Huesca - Sans; Valls - Tarasa; Tortosa - Lérida.

El Torneo de Clasificación en primera categoría: Cervera - Mataró; Villanueva - Vich; Manresa-Gracia; Horta - Barcelona; Leridano - España Ind.; Europa - Villafranca; Figueras - San Andrés.

NATACION. — En la Escollera tendrán lugar a las 11 horas los actos conmemorativos del XXV aniversario de la Federación Catalana de Natación.

TENIS. — Continuará la disputa de los Campeonatos de Cataluña por equipos de sociedad.

PELOTA BASE. — El Trofeo Doctor Durán. En el terreno de La Bordeta contenderán las novenas del Barcelona y el Español.

BALON A MANO. — Campeonato de Cataluña. Primera categoría: Gerundense - H. Francés; Barcelona-Vallvidrera; Latino - D. Universitario y Granollers.

RON BACARDI

TENIS DE MESA

I CAMPEONATO PROVINCIAL DE TENIS DE MESA

En el Hogar del Productor de la Zona tercera, sito en la Travesía de San Antonio, 12, se celebraron los VIII y IV finales del I Campeonato Provincial de Tenis de Mesa para Grupos de Empresa, clasificándose para las semifinales los equipos representativos del Grupo de Empresa Caja de Ahorros y Monte de Piedad y el Hogar del Productor de la Zona IV. El Grupo de Empresa Instituto Nacional de Previsión se clasificó para la final, que se celebrará esta noche, a las diez en punto.

HOCKEY

DON JOAQUIN AGUILERA ASISTIRA AL CONGRESO INTERNACIONAL QUE SE CELEBRARA EN SUIZA

Entre los acuerdos tomados en la reunión del pleno del Consejo Nacional de Deportes, se acordó autorizar al miembro de la Federación Internacional y presidente de honor de la Federación Española de Hockey, don Joaquín Aguilera, para que asista al Congreso de aquélla, a celebrar en Suiza el próximo mes.

ANUNCIO OFICIAL

SOCIEDAD ESPAÑOLA DE CONSTRUCCIONES ELECTRICAS, S. A.

En cumplimiento del artículo 13.º de los Estatutos sociales se convoca a los señores accionistas de esta Sociedad a la Junta General ordinaria que se celebrará en su local social, Plaza de Cataluña, 9, 1.º, el día 9 de marzo próximo, a las once y media de la mañana de primera convocatoria, o a las doce de la misma de segunda.

Todos los accionistas tienen derecho de asistencia a la Junta, pero para tener voz y voto en ella se requiere la posesión de diez acciones, que deberán ser depositadas en la Caja social con 48 horas de anticipación a la señalada para la celebración de la Junta, siendo acumulables las acciones para la obtención del voto.

Barcelona, 22 de febrero de 1946.

P. A. del Consejo de Administración

El Secretario: José M.ª Osés Ubach

BARACHOL

contra enfermedades de la piel, cuero cabelludo, eczemas, erupciones, granos y sarna, Suprime el picor.

Laboratorios Sanitarios núm. 4.122

PAGINA DE LA Mujer

Grafología

SILFIDE

MUCHACHA tipo intelectual, inteligente, culta, de espíritu claro, pero no siempre abierto. Aunque en su trato es amable y cordial, es muy nerviosa, se irrita con facilidad, tiene bastantes rarezas y entrega su verdadero cariño a muy pocas personas. Impulsiva, activa, decidida, recta en sus actos, aunque bastante materialista, ama lo que es justo, tiene buen sentido pero poco juicio. Charlatana, sensible, le gusta la claridad en las cosas, tiene una gran imaginación, es independiente, indisciplinada, rebelde, dulce, cariñosa, alegre, impaciente, sincera, ecuánime, entusiasta y muy poco perseverante.

Agresiva cuando se enfada desconfiada hacia lo que no conoce; precisa, puntual, exacta, ordenada y bastante cuidadosa. Amiga leal, energía, gran vitalidad, espíritu lógico, coquetería, cierto rebuscamiento, vanidad, distinción, elegancia, sentido estético y orgullo.

SILFO

MUY inferior a Silfide en todos los aspectos. Vulgaridad, escasa ilustración, pereza, insignificancia, depresión, descorazonamiento, cierto agotamiento físico, inquietud, generosidad en según qué cosas y mezquindad en otras, modestia y sencillez; contradicción inquietud de espíritu, reserva, rapacidad, inestabilidad, falso sin darse cuenta, debido a su carácter en extremo variable.

Disimulo, desconfianza, prevención, indecisión, perplejidad, indiferencia ante las cosas, desorden, falta de precisión, se adapta a las acciones que le impone la vida, es astuto, moderado y prudente.

Finura de trato, espíritu analítico, minucioso en tonterías, a veces temerario, pero cobarde en el fondo. Benevolente, dulce y cariñoso, quiere aparentar una firmeza y tenacidad que no posee en absoluto. A pesar de su cordialidad, tiene un trato difícil y posiblemente pocos amigos. Es intransigente, egoísta, pero leal y bastante agradecido.

ADELA PUIGGALI

TIENES bastante imaginación, poco actividad, lentitud en las cosas, sencillez, modestia, cobardía, gratitud, lealtad, persona en apariencia pasiva aunque en el fondo algo exaltada, entusiasta, exagerada, emotiva y un poco vanidosa. No te gusta el ambiente en que vives, no estás satisfecha de ti misma careces de personalidad bien definida y eres fácil de sugestionar. Atenta, cortés, ordenada, económica, exacta, puntual, cuidadosa, tímida, crédula, cansuradas y sin precipitación. Lloras y te emocionas fácsuradas y sin precipitación. Llora y se emociona fácilmente; inquietud espiritual, contención, falta de visión, carencia de energía, debilidad, búsqueda de algo que no encuentras, pasividad, dulzura, gracia y benevolencia.

MEFER

ME agrada recibir en mi sección cartas tan amables como la suya y siento que debido a la gran cantidad de consultas que se reciben diariamente no pueda atender a las simpáticas lectoras con la diligencia que ellas desearían. Sin exagerar, creo que es usted una mujer que vale muchísimo, aunque tiene defectos, como todos los tenemos, pero creo que en una balanza el platillo se inclinaría por las cualidades.

Es original, culta, inteligente, distinguida, elegante, tiene un gran sentido estético y una simpática personalidad; rebuscamiento moderado, legítimo orgullo, gran intuición para resolver todos los problemas cuya síntesis capta rápidamente. Generosidad, alegría, optimismo cordialidad natural y espontánea, sincera la mayor parte de veces, aunque se esfuerza en no mostrar su verdadera naturaleza, y es más reservada de lo que aparenta. Agresividad, espíritu a la defensiva, finura y delicadeza, sentido de la forma, algo insolente, le gusta imponerse y se esfuerza en hacerse sociable. No desdeña de imitar lo que es digno de ser imitado, es firme y tenaz en sus propósitos, bastante intransigente y es muy difícil hacerla variar de manera de pensar porque está segura de sí misma y de sus propias convicciones. Espíritu de independencia, es observadora, le agrada analizar las cosas, es astuta, minuciosa, muy imaginativa, algo rebelde, temeraria, precipitada, imprudente, activa celente amiga leal y noble. En amor captará con hábil, noble, benevolente, sensible, atrevida, audaz, impaciente, irritable, cuidadosa, ordenada, se aturde con facilidad; puntual, decidida, tiene una gran iniciativa, presta atención a las cosas, posee equilibrio espiritual, ama lo que es justo, es recta en sus actos y sus decisiones acostumbran a ser acertadas. Buen sntido, aunque tiene algunas rarezas y es una excelente amiga leal y noble. En amor captaría con facilidad el matiz delicado y su temperamento es ardoroso, apasionado, vehemente y poco materialista.

CARLOTA

MUY agradecida por sus letras y estoy sumamente contenta de haber acertado. Por ser este consultorio completamente gratuito, el dinero que tiene la amabilidad de incluirme ha sido ingresado en la caja de este periódico, con fines benéficos.

FLOR DE LOTO

GRACIAS por tu atenta cartita. Para mí es un placer acertar y que mis lectoras queden satisfechas de mis modestos conocimientos.

NADIE, absolutamente nadie, hubiese reconocido en la moderna y estilizada Helen a aquella muchachita de antaño, que, con sus libros y su aire inconfundible de ingenua, no dejaba en las aulas la estela de popularidad... Recordaba todavía la mirada límpida de sus pupilas claras y una tristeza incomprensible me embargó al comprobar qué perdieron su candorosidad.

—Un pitillo, José Luis, ¿quieres? —exclamaba con voz melosa de coquetería.

Más tarde vi se lanzaba con destreza en el azul infinito de las olas, dejando por un momento columbrarse la escultura perfecta de su cuerpo, y con estupor observé que muchos ojos ávidos la siguieron cuando se perdía a lo lejos; ella, triunfante, sonreía. ¡Imposible! Ella no era ella.

Noches inolvidables de verbena, alegría, bullicio, ilusión... Como una sombra pasó ante mí, un murmullo de admiración brotó en torno y fijamente miré: ella; envuelta en la gasa luminosa de tonalidades malva. Por fin, sus ojos que giraban con aquella mirada lánguida que tanto me había desconcertado, quedáronse contemplando mi rostro; fué un instante, sólo un relámpago, y transfiguróse el suyo por una sombra de pesar. Bailaba armoniosamente, y segura del éxito, no desdibujábase de sus labios la adorable sonrisa... Disipóse la bruma de aquella noche de ráfagas tibias y perfumadas como una caricia, y cuando intentando mostrar indiferencia, mi acompañante abría la portezuela del coche, la mano bellísima de rosadas uñas, púsose en mi brazo y sus labios susurraron quedamente mi nombre...

Serían las seis de una tarde cálida del mes de julio, anhelante, con una impaciencia desconocida en mí, aguardaba su llegada. En la penumbra, contemplaba el desmayo de las flores en el jarrón de Sajonia, y un deseo vehemente me poseía de que mis párpados velasen la visión. Sonó el timbre, y ella, serena cuando yo esperaba un gesto de efusión, penetró en la estancial, emanando un perfume exótico, inolvidable... A pesar del tiempo transcurrido recuerdo que mi desconcierto era acusado y sólo la curiosidad ilimitada de saber de ella me impulsaba. Inicióse un diálogo vulgar, su voz sonaba en mis oídos con vibraciones desconocidas y en su rostro impenetrable y frío solamente de tarde en tarde relampagueaban las verdes pupilas.

—Te extraña que me haya lanzado tan desaforadamente a la vida, ¿verdad? —me preguntó con un mohín de desenfado—. ¡Bah!, es preciso. Tú sabes bien cuánto amaba a Fernando, a aquel muchacho de nuestro curso al que también admirabas, sí, porque Fernando Montell gozaba de la simpatía de todos. Sentirme distinguida por sus atenciones me halagaba; luego, ¿por qué no decirlo?, fuí dichosa, intensamente dichosa; yo, la más insignificante de sus compañeras, ser amada por él con aquel amor tan apasionado. Nunca supe lo que era un cariño absorbente como yo lo soñara; siempre la vida me había negado mi afán, por eso puse en él toda mi alma... Y llegó un día en el que, desolada, comprobé que Fernando se cansaba de mí. Frecuentemente se organizaban fiestas, bailes donde se giraba sin sentido, temiendo hablar por temor a no disipar la atmósfera de aburrimiento; excursiones donde el paisaje no era considerado más que

como un marco accesorio, o, por lo menos, yo lo juzgaba así, y no me había seducido nunca asistir a estos esparcimientos, me hacía daño la algarabía, la insulsez de las frases completamente huecas y sólo después de insistir él accedía con un acusado desdén que no pasaba desapercibido; así empezamos a distanciarnos. El, fastidiado de mi indiferencia, intentaba combatir mi idealismo con sus razones; pero yo, terca ante ellas, evocaba las últimas palabras que me dirigió sor Clara al dejar para siempre el pensionado: "Hija mía, no seas esclava de este Mundo, sólo tu propia conciencia debe juzgar tus actos; no te importe el "qué dirán" de los demás, todo reside en el sentir de tu corazón." "Eres una inadaptada, Elena, completamente insoportable para vivir la vida; me colocas continuamente en una situación ridícula por tu absurdo sentimentalismo", repetía constantemente él. Sonreía yo ante el reproche y sentía en un estremecimiento todo lo amargo de las lágrimas. Indiscutiblemente Fernando se aburría terriblemente; la opinión de los amigos pesaba en él poderosamente y le desconcertaba; yo comprendía el contraste de "mi mundo" con el que me rodeaba, la distancia enorme que existía entre esos seres que aprecian "cursi" manifestar ternura, expresar con los labios las palabras que dicta el corazón, que temen cobardemente a la verdad, y finalizó aquel idilio que habíase iniciado en nuestra adolescencia.

Elena hizo una pausa prolongada, en la que sólo turbó el silencio el aletear de una mariposa que cruzó el amplio ventanal para posarse en una rama, siguióla ella hasta que se perdió en el espacio ilimitado y lentamente continuó:

—"Intentando olvidar el corto período en el que me sentí tan intensamente embriagada deslizábanse los días. Buscaba incansable idealizaciones que dieran interés y pasión, pero fracasaba en mi empeño desesperadamente. Los apóstrofes de Fernando, tantas veces repetidos tornaban a mi memoria con una precisión aterradora. Fluctuaba ya entre mi invulnerabilidad que tanta amargura me causaba y tan limitada compensación y el placer de sentir como los demás, y empecé a envidiar, sí, a envidiar a todas aquellas muchachas de mi edad que yo calificaba de frívolas, insustanciales, las admiraba profundamente a pesar de la resistencia de mi Yo. Fué relativamente fácil, el mismo afán disipó los temores. Acepté, más en lo cierto busqué asistir a aquellos bailes que había rehusado, pretendí que los partidos de tenis eran mi pasión, y aunque en determinados momentos sentí desprecio hacia mí misma, quise aturdirme porque "la moda" lo impone y seguí lo que había llamado falsa corriente, procurando no me sobrase tiempo para meditar en la falta de sentido de mi vida arrastrada en el torbellino de la frivolidad; procuré engañar engañándome, y así impulsada por el materialismo, inevitablemente y voluntariamente sucumbí. Ya ves con cuanta facilidad aparente cambié; ahora, Fernando Montell, no podrá comentar compasivamente como entonces: —"Poco camarada y demasiado mujer"—

Su voz, aquella voz que yo oí reir desdeñosamente aquel día en la playa, tenía vibraciones de emoción contenida y comprendí que a pesar de todo, en el fondo de su alma, ella era Ella.

Habían transcurrido cuatro años desde la fecha en que Elena me confió el motivo de su metamorfosis. Sentada en una de las mesas de la terraza del Balneario, que empezaba a llenarse de sus adeptos, observaba perpleja a todos estos tipos "standard" que pretenden en vano ser originales y que tantas veces rodeaban a Ella. ¡Dios mío!, pensé, es muy cierto que todos llevamos un disfraz en nuestra existencia. Hubiese querido aquellas veces arrancar de su frialdad de mármol las chispas ardientes de su sentir apasionado. Cansada ya de oír aquellas voces descocadas pronunciar continuamente las célebres frases de "brutal", "bestial", "hurra", y tantas otras que martilleaban mis sienes, iba a levantarme presurosa, cuando la imagen de Ella vino hacia mí, sus labios dibujaban la mejor de sus sonrisas; el estupor quebró la voz en mi garganta cuando me fijé en que Fernando, a su lado, daba la mano a un rubio chiquitín y expresaba en un gesto todo el cúmulo de su felicidad...

Fué antes de finalizar la temporada la ocasión propicia para que Elena, en la tarde intensamente dorada, prolongara el final de su relato; yo frente a Ella, admirada reconocía que había recobrado toda su personalidad, sus movimientos, su expresión, eran los de cuando niña y sus hermosos cabellos castaños enmarcaban su rostro dándole aquel atractivo natural, inimitable. —"Durante aquella época"—, me dijo, —"me sentía terriblemente desgraciada, aunque jamás pronunciaron mis labios la palabra; estaba hastiada de seguir fingiendo, de anularme, tu encuentro me produjo una sensación extraña y tu mirada de reproche me indujo a contarte el motivo, parecíame era un descargo para mi conciencia. Unos días después reaccioné y me aturdí de nuevo en la vorágine... Ya diversas veces había notado la mirada insistente de Fernando, y una tarde, cuando Maribel y yo, sentíamos cosquillear unos locos deseos de realizar una de aquellas "aventuras" que tanto éxito nos conseguían en nuestro "mundillo", sentíala más que nunca posarse en mí, intentando penetrarme. Tal vez fué lo que me instigó a mostrarme más excéntrica, para que comprendiera que ni el más tenue recuerdo empañaba mi mente. Nos intrigó su aislamiento y con Maribel nos acercamos a su mesa. —"Cómo tan aburrido Fernandito, ¿te han abandonado las sirenas?"—, y mientras con mi estudiada "pose" sonreía acepté el cigarrillo que Pepe Adiar, galante como siempre, me ofrecía. —¿Fuego?"— recuerdo que con un guiño malicioso dijo Maribel. Nos sentamos, él seguía casi mudo, yo, contemplaba soñolienta la espiral de humo azulado. De pronto levantóse enfurecido y con brusco ademán arrebatóme el cigarrillo humeante y lo pisoteó con rabia indecible. Sentí que las lágrimas cuajaban mis pupilas; más altiva me contuve y un profundo desdén intenté traslucir en mi semblante; muy cerca de mí, su voz airada todavía, pero que evocaba aquel tiempo tan dichoso, decía: —"¡Tú no eres así!, ¡no quiero que lo seas!, ¡Te quiero como te conocí no como pretendes ser ahora!"— Inútilmente he de añadir que me sentí liberada de aquel profundo penar que me oprimía, el azul luminoso del cielo me pareció más intenso y una felicidad infinita me embargó deliciosamente."—

MARIA DE MIRANDA

VELLO y PELO, extirpación total y nunca más vuelve a salir. Diputación, 307

Feminidades

Napoleón era en extremo descortés con las mujeres y hasta cuando quería decir una galantería, no acertaba sino a ofenderlas. Era corriente oírle preguntar de improviso a una señora con acento breve y seco: "¿Cómo se llama?", "¿Cuántos años tiene usted?" Pero no todas las damas de la corte tuvieron la suficiente paciencia para sufrir en silencio la augusta impertinencia. La espiritual e independiente duquesa de Chevreuse, al comentario que hizo el emperador sobre el feo color de sus cabellos, contestó: "Es posible, pero es la primera vez que un caballero se atreve a decírmelo." Más categórica y más merecida fué aún la réplica que en un baile de corte le dió una inteligente condesa que tenía fama de coqueta. Napoleón preguntó a la dama, en voz alta, con su brusquedad corriente: "¿Sigue usted tan aficionada a los hombres?" "Sí, sire, cuando son bien educados", le respondió ésta, haciendo una graciosa y profunda reverencia.

* * *

Si queréis mal a una mujer, abandonadla a sus antojos.

YOUNG

* * *

La belleza es la trampa del amor; la tontería es su catástrofe.

Cocina

SOPA DE AJO TOSTADA

Cantidades: cuatro cucharones de agua caliente, tres cucharadas de aceite, tres dientes de ajo, pan de sopa, a voluntad, según lo espesa que guste, y sal.

En una cazuela de barro poner el aceite y freír en él los ajos bien dorados; retirarlos y añadir el pan, cortado en rebanadas delgadas, rehogarlo un rato y añadir el agua; sazonar y dejar hervir media hora, moviendo de vez en cuando.

Puede meterse en el horno para que la superficie quede tostada, y resulta muy agradable.

Pasándola por el colador chino, apurando bien, queda como un puré fino, suave, muy agradable también. En Castilla, al tiempo de rehogar el pan, se añade la punta de una cucharada de pimentón dulce; le da buen gusto y color.

GUISANTES A LA INGLESA

Cantidad: medio kilo de guisantes mondados, tiernos o de lata, que sean muy tiernos, 60 gramos de mantequilla y sal.

Cuézanse los guisantes en un poco de agua hirviendo y algo de sal, escúrranse bien, y se saltean en una sartén, unos minutos, con la mantequilla, sirviéndose en seguida.

HUEVOS REVUELTOS CON JAMON

Se cortarán unos cuadraditos pequeños de dulce (si es salado, se desalará remojándolo un buen rato en leche templada), unos 100 gramos bastarán.

Se mezcla al huevo batido y se termina el revuelto como siempre.

Conviene no sazonar el huevo hasta enterarse si lo necesita, después de agregarle el jamón, que por muy dulce que sea tendrá siempre suficiente sal.

PASTEL RUSO

Cantidad: 100 gramos de avellanas tostadas y molidas, 100 gramos de zúcar corriente. Se mezclan bien las avellanas molidas con el azúcar, se rebaja la masa con dos tres cucharadas de leche, y un poco de goma tragacanto. Aparte, se baten a punto de nieve firme, diez claras de huevo y se dulcifican después, poco a poco, con 350 gramos de azúcar, se mezcla este preparado con el anterior y se reparte en tres porciones, procurando que su forma sea redonda; se colocan sobre una placa (o dos) untada ligeramente con manteca de cerdo, y espolvoreada de harina.

Se meten a horno muy flojo.

Cuando están hechos, se coloca el primer redondel sobre una bandeja y se cubre con una buena capa de crema de mantequilla, se coloca el otro redondel y se cubre también con mantequilla, y se coloca el tercero, que se espolvorea, hasta cubrirlo con azúcar glas.

Consejos sobre manteleria

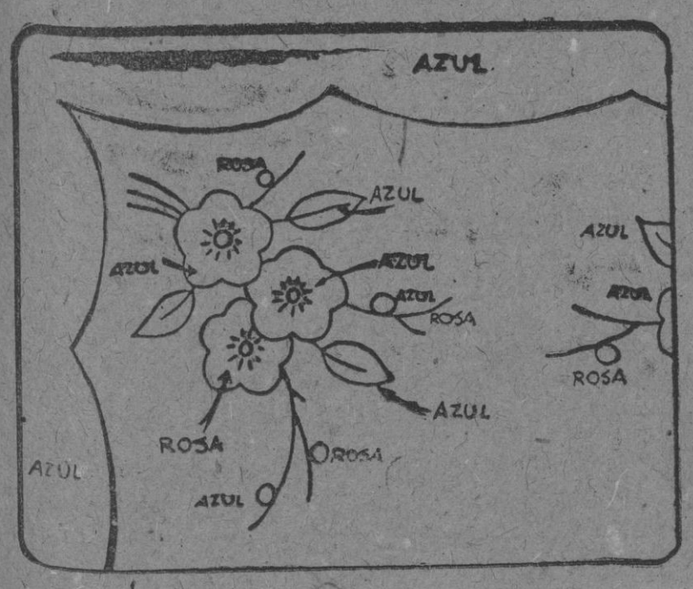

En los tiempos prehistóricos, las necesidades humanas debieron de tener que resolverse siempre de una manera burda o grosera. A nosotros, con nuestra mentalidad y sensibilidad "siglo XX", nos cuesta trabajo comprender cómo vivirían aquellos seres, sin poderse rodear de ninguno de los detalles que hoy hacen grata y amable la existencia hasta a la persona más vulgar. ¿Os habéis parado a pensar, por ejemplo, en la importancia que tuvo para la Humanidad el uso cotidiano del tenedor? Pues ello marcó seguramente, con no menor carácter que otros acontecimientos, el fin rotundo de la Edad Media. Aparecieron los primeros tenedores en el siglo XV, y eran pequeñitos con dos púas de oro o de plata y el mango de ágata o marfil. La primera corte que lo usó fué la de Enrique III de Francia, que lo puso de moda al ver que las voluminosas golas que dieron en vestirse todos los señores de su corte les impedía llevarse los alimentos a la boca con los dedos con cierta pulcritud... Pero Luis XIV lo abolió de su palacio, con lo que se retardó su higiénico uso hasta finales del siglo XVII en el que empezó a ser usado generalmente entre la burguesía francesa.

Por lo demás, resulta siempre interesante estudiar los grados de evolución que experimentan todas las cosas. Se ha pasado desde la necesidad de dar satisfacción al estómago, a la necesidad más refinada de dar satisfacción al paladar, para que hoy sintamos además la necesidad de dar satisfacción a nuestros ojos con la presentación armónica de los manjares sobre una mantelería que sea una señal de nuestro gusto y feminidad.

La única innovación fundamental que ha impuesto la moda en las mantelerías desde hace cincuenta años, es la introducción del color que substituye al blanco al mediodía y hasta por las noches, aunque en las comidas de etiqueta sigue conservando éste su lugar.

También deben ser mencionados los servicios individuales, mantelitos pequeños para cada persona. Esos pueden ser de forma rectangular para que puedan contener plato, cubiertos y vasos, o redondos, para mesas redondas en cuyo caso sólo pueden contener el plato colocándose fuera del mantelito o en otros más pequeños colocados al efecto con los vasos y el platito del pan. Esta es otra de las innovaciones modernas: la colocación del pan sobre un platito de cristal, plata o semejante a la vajilla en que se sirve. Dispuesto al lado izquierdo del plato grande y a la altura de las copas, el platito sirve para impedir que las migas de pan ensucien la mesa. Para la intimidad pueden usarse servicios individuales con el mantelito de hule ribeteado en colores o de corcho.

Las servilletes han reducido mucho su tamaño. Para los servicios individuales pueden ser de cualquier color que armonice con el mantelito, pero en servicios de mantel grande tienen que ser del mismo género y color que el mantel.

Las servilletas de papel deben usarse únicamente para comidas campestres, bautizos si no son de compromiso, o para refrescos de los que se sirven en verano en el jardín o sin ninguna clase de ceremonias entre chicos jóvenes que tienen ganas de bailar y divertirse.

Las servilletas han reducido mucho su tamo un pañuelo y de forma alargada o cuadrada. Las de cocktail, más pequeñas todavía, deben ser la mínima expresión de una servilleta. También quedan muy monos pequeños tapetitos redondeados en colores para poner las copas con el licor.

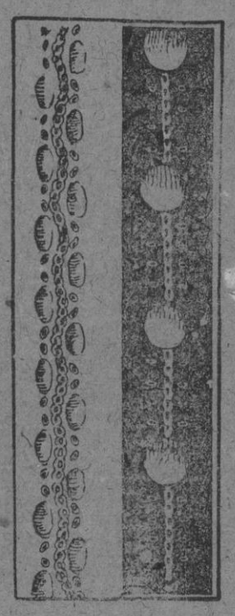

"NUESTRA REVOLUCION, DE BRAZOS ABIERTOS, ES LA JUSTICIA, EL PAN, LA HERMANDAD Y LA ELEVACION MORAL DE TODOS LOS ESPAÑOLES."
(FRANCO, EN SEGOVIA)

La Prensa

DIARIO DE LA TARDE DE INFORMACION MUNDIAL

130 muertos y más de 700 heridos en los sucesos de Bombay

Se aplaza la reunión especial del Gobierno canadiense

Debía redactarse en ella la contestación a la reciente protesta rusa

OTTAWA, 23. — Ha sido aplazada una reunión especial del Gabinete canadiense que había sido convocada para discutir la protesta rusa sobre la revelación del Canadá relacionada con la red de espionaje soviético.

No se ha indicado cuándo será redactada la contestación a la nota rusa, que fué recibida ayer en Ottawa. — Efe.

—¿Rechazáis mi amor, linda Rosalinda?

—Sí, joven Rolando. El médico me ha prohibido las conservas.

Esta es la cuestión

En verdad, que ha días que no decimos palabra de los entradores, y aunque pudiera parecer injusticia u olvido premeditado o envidioso, habida cuenta de que desde los últimos premios obtenidos sigue sin llegar la carne en cantidad apreciable, este silencio se debió a mis muchas ocupaciones, a mis muchos quebrantos, cuanto más que hace ocho días que estoy intentando averiguar la razón por la cual esas pequeñas coles que antes valían a diez pesetas kilo, tanto como la silla del Cid, casi, no contentas con su elevada situación, han saltado a las once pesetas a más andar. ¡Válame el cielo, si esto pasa con las minúsculas coles, qué ocurrirá con los enormes bueyes! Y el mal está, dígome, en que todo se ha de entrar, y que allí donde tantas cosas se han de entrar, todo viene a ser mohina, porque no se entran con la debida alegría, y porque ya en llegando a la puerta, cógense, piérdense y malbarátanse. Verdad es que si con todo nuestro trabajo y energía hemos conseguido que esas coles, que tan caras estaban, estén más caras todavía, y que no llegue la carne a dejarse ver, podemos darnos por muy satisfechos, pues si esto hacemos en seco, qué haremos en mojado.

Pero véase, como modelo de entramientos, lo que sucedió ayer en Portugal, en la ilustre villa de Entroncamento, que está allá donde yo me sé. A mediodía apareció en la villa un lucido entierro, con su comitiva, su coche y el féretro, cubierto de hermosas flores artificiales. Iba el cortejo muy serio y cavilloso, y a medida que avanzaba, los entroncamentenses o entroncamentados, que no sé bien cómo se llaman, se descubrían muy reverentes preguntándose quién podría ser el muerto. Llegado que fué el cortejo a la vera de una taberna, detúvose, apeáronse los cocheros y metiéronse todos, conductores y acompañantes, en dicho honesto establecimiento, donde se dedicaron a respetables libaciones, dejando el coche fuera desamparado. Allí dieron todos ellos grandes muestras de alegría, tomando sus buenas copas y cantando con gran unción versos regionales y paganos. Acabado que fué el refrigerio, cuando ya una muchedumbre estacionada se lamentaba por el difunto asegurando que sin duda había allí una gran falta de respeto, salieron ellos, pusieron en marcha el carro y se alejaron contentos y colorados por el camino, tomando al poco la carretera y alejándose de la villa. Observó en este punto la Policía que aquel asombroso cortejo iba en dirección contraria al cementerio, y echándose a correr, fueron a detenerles. Con las naturales precauciones, cierto respeto y más recelo del natural, abrieron los gendarmes el féretro, y hallóse dentro un robusto marrano ejecutado y una buena cantidad de tocino fresco, todo lo cual iba a ser «entrado» en otra localidad. ¡Válame el cielo, hermanos, qué industria! ¿Hase visto, los entutados? Bien, bien está el procedimiento, en teniendo en cuenta que iba a entrar el marrano fallecido en la villa, con destino al regocijo general. Bien puede un honesto filósofo solicitar que sean traídos a la ciudad doscientos bueyes, cada uno en su féretro correspondiente, y con todas las flores que sean menester, siempre que en este entramiento no intervengan entradores que hagan pagar harto caras las primas del entierro. Porque bien es verdad que nada saldrán ganando estos entradores si mientras ellos entran las cosas al precio que son servidos, salen por otra puerta los ciudadanos, consumidos y arruinados.

FIDELIO TRIMALCION

Se rinden los últimos sublevados de la Armada

SE HA RESTABLECIDO EL TOQUE DE QUEDA EN LA CIUDAD

Los obreros ferroviarios se solidarizan con los amotinados de la Armada

NUEVA DELHI, 23. — Según se anuncia oficialmente, se confirma que los amotinados en Bombay se han rendido incondicionalmente y que dicha rendición ha sido aceptada.

Una declaración oficial manifiesta que desde que se produjeron los motines, han resultado muertas 130 personas y más de 700 heridas. — Efe.

Se restablece el toque de queda

BOMBAY, 23. — Los marineros amotinados de la Armada india, se han rendido. En la ciudad se ha establecido el toque de queda.

Durante los choques armados entre las tropas británicas y los civiles resultaron 88 muertos y 496 heridos, según los informes de los hospitales de Bombay.

Fueron asaltados los almacenes de cereales y tres sucursales del Banco Imperial de la India, una base del Lloyd, las joyerías y varias librerías. Las últimas informaciones extraoficiales calculan que han muerto entre 80 y 100 personas, y el número de heridos entre 500 y 1.000 como total de víctimas habidas en los choques de ayer entre la población y las tropas británicas.

Entre tanto los jefes de los marineros amotinados de la Armada india se decidieron a abandonar la lucha y entregarse al pueblo indio por consejo del lugarteniente de Gandhi, quien les dijo que el partido nacionalista trataría de evitar que se tomen represalias contra ellos. Se cree que pronto se iniciarán las gestiones ante las autoridades británicas para entregar los barcos y los cuarteles que tienen en su poder los amotinados. — Efe.

Detención de trenes por los obreros ferroviarios hindues

CALCUTA, 23. — Manifestantes, en su mayoría obreros ferroviarios, han detenido trenes en Lilloah y Beñúr, estaciones suburbanas del ferrocarril oriental indio. Análogo hecho se ha producido en Barrackpore, en la línea férrea Bengala-Assam. Parece ser que los manifestantes actúan por simpatía con los amotinados de la Armada india.

En la ciudad de Calcuta, el Sindicato de tranvíarios ha declarado una huelga de veinticuatro horas, con lo que ha quedado paralizado el servicio de tranvías. — Efe.

El ministro de Agricultura sale para Levante

MADRID, 23. — A primera hora de la tarde, ha emprendido viaje a Valencia, Castellón y Murcia, el ministro de Agricultura. Le acompaña el subsecretario de dicho Departamento, el director general y varios ingenieros.

El viaje tiene por objeto recorrer las zonas naranjeras afectadas por las recientes heladas. — Cifra.

Donativos del ministro de Trabajo a las viudas de dos obreros bilbaínos

BILBAO, 23. — El delegado provincial de Trabajo y el delegado sindical provincial se trasladaron a Sestao y la Arboleda, donde hicieron entrega de sendos donativos en metálico, de tres mil pesetas, donados por el ministro de Trabajo, a las viudas de los obreros muertos en accidente, Juan Astariao y Alfonso Quintano.

Las familias de estos dos productores hicieron presente a los delegados su gratitud, a fin de que la hagan llegar al ministro.—Cifra.

Acto en honor de los nuevos cardenales en la Universidad Gregoriana de Roma

El ministro de Obras Públicas termina su visita a Canarias

Regresará mañana a la Península, por vía aérea

SANTA CRUZ DE TENERIFE, 23.— *Los directores generales de Puertos y Obras Hidráulicas, que han acompañado al ministro de Obras Públicas en su visita a Canarias, han embarcado a bordo de la motonave "Ciudad de Sevilla" para regresar a la Península.*

El lunes llegarán a Cádiz, desde donde continuarán viaje a Madrid.

El ministro, señor Fernández Ladreda, regresará a la Península mañana, domingo, por vía aérea.

A las once de la mañana saldrá del aeropuerto de Los Rodeos, acompañado de su esposa, del director general de Caminos y de las restantes personalidades de su séquito.

Desde Tenerife marchará a Ifni, donde pernoctará, y se dirigirá después hacia Larache y Sevilla.

Tenerife se prepara para despedir entusiásticamente al ministro, enviado por el Caudillo a Canarias para conocer y estudiar los problemas de este archipiélago.

Con motivo de esta despedida, se organiza para mañana un gran acto patriótico. — Cifra.

EXPOSICION DE CASAS DE MADERA DESMONTABLES

SE HA INAUGURADO HOY, EN MADRID

MADRID, 23. — Una exposición de casas desmontables construidas totalmente con materias de madera de producción nacional, se ha inaugurado este mediodía.

Al acto asistieron el subsecretario de Educación Nacional, señor Rubio; el director general del Instituto de la Vivienda, señor Mayo; el director general de Arquitectura, señor Muguruza; el director general de Regiones Devastadas, señor Moreno Torres; el subdirector general de Regiones Devastadas don Gonzalo de Cárdenas; el jefe del Servicio de la Dirección de Regiones Devastadas, señor Casas; general Uzquiano, numerosos arquitectos y personalidades.

En el salón se exponen dos modelos de casas: uno normal y otro de lujo. El primero tiene tres dormitorios, caporche. Por la Exposición han desfilado cocina y un cuarto de aseo con ducha. Este tipo lo instalan ya amueblado.

El de lujo contiene además de las habitaciones del primero otro dormitorio más, otro cuarto de aseo y un gran porch. Por la Exposición ha desfilado mucho público que se ha interesado vivamente por estas construcciones. Las casas de madera, todas ellas construídas como decimos antes, con materiales de producción nacional, están hechas a prueba de todos los climas. Además de los modelos existe otro de dos dormitorios comedor, cocina y cuarto de aseo. Cifra.

EL CAPITAN GENERAL REGRESA DE MADRID

A las 5'20 de la tarde, y en avión, procedente de Madrid, ha llegado a nuestra ciudad el capitán general de la IV Región, don José Solchaga Zala, quien se ha reintegrado, a su llegada a Capitanía, del mando de la Región.

EL FANTASMA DE NUESTRO TIEMPO — Por Irurozqui

EL MUNDO: — ¡¡El coco!!

Aumentan nuestras reservas oro y disminuye la circulación de billetes

ESPAÑA ES EL PAIS DE MENOR EXPANSION MONETARIA, EXCEPTUADA HOLANDA

MADRID, 23. — En 424,3 millones de pesetas se ha reducido el volumen de billetes del Banco de España en circulación, entre el 31 de diciembre de 1945 y el 31 de enero de 1946, último balance publicado.

Además de ello, según datos del último "Boletín Mensual de Estadística de la Sociedad de Naciones", excepto Holanda, la menor expansión monetaria en el Mundo en los últimos seis años, corresponde a España, incluyendo no sólo los países que han sufrido la pasada guerra mundial, sino los neutrales. Mientras que la expansión monetaria holandesa tan sólo ha sido de un 49 por 100 en seis años y en España de un 68 por 100 en el último lustro, en los demás países es del orden de 100 a más del 1.000 por 100.

Por otra parte, España sigue incrementando sus reservas de oro. En el mes de enero de 1946 éstas han aumentado en un valor real de 2,7 millones de pesetas y alcanzan en la actualidad la cifra de pesetas 1.212.699.375,37 pesetas. Como se recordará, estas reservas de metal amarillo se han reconstruído desde la pasada guerra, ya que después de nuestra guerra se encontraban vacías las arcas del Banco de España. Gradualmente se han ido constituyendo existencias auríferas. En 31 de diciembre de 1942, ya había 516,8 millones; a fines de 1943, se había llegado a 993,6 millones, y durante 1944, el aumento ha sido de 63,5 millones de pesetas. En 1946, como hemos visto, se continúa incrementnde el "stock" aurífero español.

Además, en lugar de lanzarse a una "fabricación" de billetes, sin contrapartida equivalente, en cantidades ingentes, como la Prensa ha dado cuenta se realiza en algunos países extranjeros, en España, después de liquidada nuestra guerra, cualquier aumento del pasivo tiene una contrapartida real en el activo.

En nuestro Banco pasivo y activo se equilibran en la cifra de 23.237 millones de pesetas. En el activo, además del oro a que nos hemos referido, existe plata por un valor de 597,3 millones de pesetas, una cartera de valores comerciales y de renta que suma en la primera de ellas la cifra de 3.890,7 millones y en la segunda 4.190,3 millones de pesetas, siendo el valor de los inmuebles mobiliarios 100,8 millones de pesetas y la cuenta del Tesoro suma 11.136 millones. — Cifra.

Disminuye notablemente el paro

MADRID, 23. — En medio millón de personas ha disminuído el paro forzoso en España desde las cifras de 1935 a las de junio de 1945, últimas totalizadas por la Dirección General de Estadística.

Mientras en el año de 1935 había en nuestra patria 674.161 personas sin empleo, este número se ha reducido en junio de 1945 a 127.937 a pesar de la enorme sequía padecida en la Península. La serie estadística más detallada señala un crecimiento de esta plaga social antes de nuestra guerra y un mayor empleo de la mano de obra después de ella.

Así, en 1933, el número de obreros en paro era de 618.947; aumentó en 1934 a 667.898; en 1935, a 674.161.

Después de nuestra guerra los datos son los siguientes: en 1939, 441.388; en 1940, 507.903; 1941, 388.092; 1942, 242.560; 1943, 216.201. En abril de 1945, 131.588; mayo, 123.241, y junio, 127.937. — Cifra.

LAS NACIONES NECESITAN INYECCIONES DE TEOLOGIA Y SOBRENATURALISMO QUE SOLO EL SACERDOCIO CATOLICO PUEDE DARLES.

CATOLICO, AYUDA AL SEMINARIO.

NO OLVIDES QUE EL DIA DEL SEMINARIO SE CELEBRA EL 19 DE MARZO.

Los peregrinos españoles embarcan en el «Jaime I», de regreso a nuestra Patria

ROMA, 23. — En el paraninfo de la pontificia Universidad Gregoriana se ha celebrado un acto en honor de los nuevos cardenales, diez de los cuales fueron alumnos y profesores de dicho centro de formación cultural y religiosa.

Tras un saludo del rector de la Universidad, un coro internacional dirigido por el padre Césare Bungane, italiano, interpretó unas composiciones en latín, armenio, italiano, francés, español, inglés, holandés, alemán, húngaro, polaco, brasileño y chino, para cada cardenal o grupo de cardenales de las respectivas nacionalidades. Otros cantores dijeron sus aclamaciones en inglés para los cardenales norteamericanos y australianos, y en español para los purpurados de la América española, concluyendo estos cantos con otro en latín.

Un alumno navarro del Colegio Español, Jesús Martínez, cantó la siguiente aclamación: «A los eminentísimos cardenales de Toledo, Granada y Tarragona, en cuya púrpura rutila la sangre de los mártires de nuestra Cruzada, vaya nuestro saludo franco, cordial y amable en Cristo Nuestro Señor.» La melodía de este canto es del padre Suñol, presidente del Pontificio Instituto de Música Sacra. A cada una de las canciones él correspondía «Vita, vita, vita et felicitas», con música del maestro Refice.

Al final, el cardenal Micara pronunció unas palabras. — Efe.

Títulos de los nuevos cardenales españoles

CIUDAD DEL VATICANO, 23. — Ha sido anunciado que los cardenales españoles, recientemente creados, serán titulares de las siguientes iglesias romanas: cardenal primado de Toledo, de la de San Pedro en Montorio; cardenal Parrado y García, de la de San Agustín; y el cardenal Arce y Ochotorena, de la iglesia de Santos Vital, Gervasio y Protasio.

El cardenal Parrado formará parte de las Congregaciones de Religiosos y de la de Fábricas de San Pedro; el cardenal Pla y Deniel a las Congregaciones de la Iglesia Oriental, Religiosos y Ritos; y el cardenal Arce Ochotorena, a la Congregación Consistorial, Iglesia Oriental y Ritos. — Efe.

Regresan a España los peregrinos españoles

ROMA, 23. — Han emprendido el camino de regreso a España los peregrinos españoles que vinieron a asistir a las ceremonias del Consistorio.

Salieron en autobuses camino de Civitavecchia en donde desde el pasado domingo les espera el «Jaime I» para conducirlos de nuevo a la Patria. — Efe.

Estado actual de los cardenales enfermos

ROMA, 23. — El cardenal Gueyara no ha tenido fiebre durante la pasada noche, esperándose que hoy pueda abandonar el lecho, y el cardenal Arteaga sigue sin fiebre, pero probablemente no se levantará hoy, según los boletines facultativos. — Efe.

S. S. recibe al fiscal yanqui Jackson

CIUDAD DEL VATICANO, 23. — En audiencia privada Su Santidad el Papa ha recibido al fiscal yanqui en el proceso de Nuremberg, Robert Jackson.

El jurista yanqui ya había sido recibido por el Santo Padre el pasado noviembre. Efe.

Funerales por el alma del embajador de España don Ginés Vidal Saura

Han asistido los ministros de Asuntos Exteriores y de Justicia

MADRID, 23. — Presidido por los ministros de Asuntos Exteriores y de Justicia, subsecretario de ambos Departamentos, y el de Industria y Comercio, se han celebrado en la iglesia de San Francisco el Grande, solemnes funerales por el alma de don Ginés Vidal y Saura, que fué embajador de España en Berlín.

También asistieron al acto, el presidente del Consejo de Estado, alcalde de Madrid, director general de Aduanas, alto personal del Ministerio de Asuntos Exteriores y amigos del finado.

En nombre de la comunidad, recibió y despidió a los ministros y demás personalidades, el padre Legísima. Se cantó la «Misa de Réquiem», de Peposi con órgano y orquesta, que fué dirigida por el maestro Garmendia. — Cifra.

5 NOTICIAS interesantes de ULTIMA HORA

1

NUEVA YORK, 23. — Un nuevo barco de 17.000 toneladas, «Del Sound» ha sido botado en los astilleros de Ingall (Mississipi). Se trata del segundo de los nuevos vapores que se destinarán a fines comerciales entre dicho río y la costa oriental sudamericana. — Efe.

2

FLESINGA (Holanda), 23. — Los diques recién terminados en la isla de Wacheren han resistido felizmente la prueba de la gran marea de primavera. En toda la isla se celebra una fiesta en acción de gracias, que durará tres días.—Efe.

3

LISBOA, 23. — Ha fondeado en el Tajo el transporte de guerra brasileño "Duque de Catiex" que trae a bordo 424 guardiasmarinas y cadetes del ejército de Aviación en viaje de regreso del Brasil después de haber visitado los antiguos teatros de guerra de Italia. — Efe.

4

WASHINGTON, 23. — El Departamento de Tesoro ha publicado las cifras de producción de plata en los Estados Unidos durante el pasado año, y que alcanzó solamente unos 30 millones de onzas. Se trata de la producción más baja que se ha registrado desde 1935. Efe.

5

CHUNG-KING, 23. — *El ministro de Información, K. C. Wu, califica de absolutamente falsos los rumores difundidos por el periódico "Gaceta Nacional del Pueblo", sobre choques entre los nacionalistas chinos y las tropas extranjeras de Manchuria. Añadió que el periódico hará la oportuna rectificación. — Efe.*

Por VELLUTO

Jeroglífico número 1.292

SIEMPRE IBA...

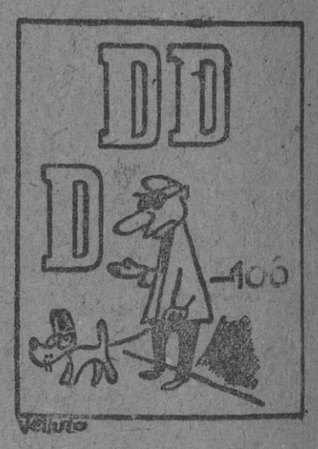

Solución al número 1,291

PARA ESO ES EL AMO

Crucigrama núm. 1,442

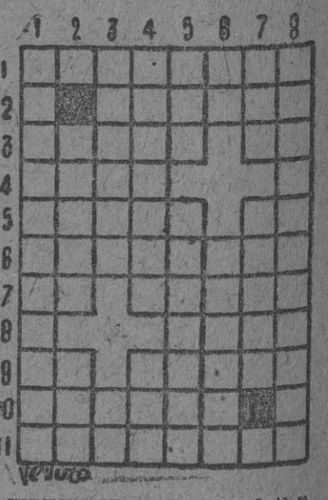

HORIZONTALES: 1, Obediencia. 2, Al revés: Manifestaron alegría. 3, Al revés: Prepare la harina para hacer pan-Al revés: Negación. 4, Navaja. 5, Al revés: Latrada-Al revés: Interjección. 6, Guardacejo de planchas metálicas. 7, Interjección-Al revés: Extensión de una sola dimensión. 8, Limpió. 9, Interjección-Al revés: Bejido, instrumento de trabajo. 10, Habite. 11, Al revés: Apártalo.

VERTICALES: 1, Animal sin vértebras y cabeza apenas perceptible. 2, Al revés: Sátiros fantásticos-Praderío. 3, Al revés: Impertinencia-Símbolo del Samario. 4, Cogería-Escuchar. 5, Altar-Animal de cuerpo blando. 6, Nota-Al revés: Río de América del Sur. 7, Envoltorio-Al revés: Ciudad española. 8, Personas que se dedican al estudio de los pájaros.

Solución al núm. 1,441

HORIZONTALES: 1, Acabaras. 2, Tal-Eso 3, aT-As-eP. 4, Calmarlo. 5, AR-sL-AR. 6, Orán. 7, Ar-Lo-Ra. 8, naraliaB. 9, Los-Ola. 10, ozagitaL. 11, sálatáeA.

VERTICALES: 1, Atacábamlos. 2, Catarraózá. 3, aL-Real 4, Amaría-gA. 5, sadsoLIC. 6, Re-lota. 7, Asela-rañaT. 8, Sportábala.

AVENTURA EN HOLLYWOOD

Por PIÑANA