Redacción, Administración y Talleres:
VILLARROEL, 91
Apartado de Correos núm. 442
Redacción 36131
Administración . . 31417
PRECIOS DE SUBSCRIPCION
Mes . 6'00 Ptas. | Sem. . 36'00 Ptas.
Trim. 18'00 " | Año . 72'00 "

Lunes, 29 de mayo de 1944

La Prensa

DIARIO DE LA TARDE DE INFORMACION MUNDIAL

Año IV - Barcelona - Número 935

Precio del ejemplar: 25 céntimos

"JUNTOS, EL CAUDILLO, EL EJÉRCITO Y LA FALANGE, REPRESENTAN LA DEFENSA MAS EFICAZ PARA HACER IMPOSIBLE TODO INTENTO DE SUMERGIRNOS EN LA CATASTROFE CONTRA NUESTRA VOLUNTAD"
(José Luis de Arrese)

Avances aliados al SO. de Velletri y en los valles del Liri y del Sacco

La aviación angloyanqui se mostró, ayer, muy activa sobre el cielo de Europa

Alemania Central y objetivos italianos y yugoslavos fueron bombardeados intensamente

75 AVIONES ALIADOS RESULTARON DESTRUIDOS

LA LUFTWAFFE ATACÓ INTENSAMENTE LOS PUERTOS BRITANICOS DE BRIGHTON Y TORQUAY

BERLIN, 29. — El Alto Mando de las fuerzas armadas alemanas comunica:

"Hacia el mediodía de ayer escuadras de aviones de bombardeo norteamericanos, apayadas por poderosas escoltas de cazas, volaron sobre las regiones occidental y central de Alemania. Han sido causados daños materiales, especialmente en los barrios habitados de Colonia y de otras ciudades del centro del Reich.

La D. C. A. ha destruído 75 aviones adversarios, 53 de ellos bombarderos cuatrimotores. El enemigo ha perdido, además, otros nueve aparatos, que fueron derribados en los territorios ocupados al oeste y en aguas inglesas. Durante la noche última, algunos aviones británicos arrojaron bombas en la región de Manherim.

La aviación alemana ha atacado los puertos ingleses de Torquay y Brighton, así como otros objetivos del este de Inglaterra." — Efe.

Torquay y Brighton, bombardeadas por la aviación alemana

BERLIN, 29. — Torquay, puerto situado al este de Plymouthn, ha sufrido un intenso bombardeo alemán durante la noche pasada, según se anuncia oficiosamente. Escuadras de aviones pesados de combate han arrojado sobre él grandes cantidades de bombas explosivas e incendiarias.

La segunda oleada de aviones germanos pudo comprobar la existencia de incendios, que se propagaron rápidamente al caer sobre ellos nuevos cargamentos de bombas.

Por otra parte, se anuncia el bombardeo, también intenso, del puerto de Brighton y otros objetivos del sudeste inglés.

Objetivos italianos y yugoslavos, bombardeados por los aliados

CUARTEL GENERAL AVANZADO DE LAS FUERZAS ARMADAS ALIADAS, 29. — Comunica:

"AIRE: Los bombarderos medios han atacado puentes y vías férreas en el centro y norte de Italia.

Aparatos de caza bombardearon y ametrallaron objetivos en Yugoslavia, incluídos aviones en tierra, transporte motorizado, trenes en marcha y concentraciones de tropas. Bombarderos pesados han atacado instalaciones portuarias en Génova y el apartadero de Vercelli. Anoche fué atacado Porto San Stéfamo. El enemigo ha perdido cuatro aviones y nosotros tres.

Las tropas chinoyanquis han penetrado en Miytikyina

Han sido alcanzados los primeros objetivos contra el espolón de Aradura, al sur de Kohima

Cerca de cuarenta mil muertos y quince mil prisioneros han tenido los chinos en la batalla de Loyang

KANDY, 29. — El comunicado aliado del sudeste asiático dice que las tropas chinonorteamericanas han penetrado en la parte meridional de Myitkyina. "Las tropas aliadas —añade— han alcanzado todos los primeros objetivos de su ataque contra el espolón de Aradura, al sur de Kohima.

Los chinos han ocupado el pueblo de Sharaw, al norte de Kamaimg. Las unidades chindits han abandonado la posición que ocupaban en la línea de comunicaciones enemiga al sudoeste de Mogaumg." — Efe.

Las bajas chinas en la batalla de Loyang

TOKIO 29 (S. E. T.) — Infórmase que las bajas totales de las fuerzas de Chiang-Kai-Shek durante la batalla de Loyang se elevan a 39.185 muertos y 15.630 prisioneros. Los diarios nipones exaltan la importancia de la terrible derrota sufrida por los chinos. — Efe.

Entrega de trofeos a la Sección Femenina

El ministro secretario general del Movimiento, camarada Arrese, entregando los trofeos a las ganadoras del Campeonato de Danzas y Cultura Física, de la Sección Femenina, en presencia de la delegada nacional camarada Pilar Primo de Rivera. — (Foto Ortiz)

Cupos de gasolina que se concederán desde el día 1 de junio

MADRID, 29. — La circular de la Comisaría de Carburantes Líquidos que hoy publica el "Boletín Oficial del Estado" dispone:

A partir del día 1.º del próximo mes de junio se autoriza la circulación de vehículos, que más adelante se especifican, provistos de tarjetas clase "A" y se las conceden los cupos siguientes:

Motocicletas, 10 litros; coches hasta 5 HP., 15 litros; coches de 6 a 10 HP., 20 litros; coches de 11 a 14 HP., 30 litros; coches de 15 a 18 HP., 40 litros.

Turismos con gasógeno, con potencia superior a 18 HP., cinco litros.

Alquiler gran turismo, sin gasógeno, 40 litros.

Alquiler gran turismo, con gasógeno, 80 litros.

A los vehículos clase "A" con potencia hasta 18 HP., inclusive, que hayan instalado gasógeno, se les dará el mismo cupo que el concedido a los que no lo tienen.

Se recuerda queda subsistente la prohibición de circulación de los turismos con potencia superior a 18 HP. que no tengan instalación de gasógeno.

Se recuerda queda subsistente la prohibición de circulación de todos los vehículos provistos de tarjeta clase "A", sin gasógeno, desde las cero horas del domingo hasta las cero horas del martes siguiente, en todas y cada una de las semanas de cada mes y hasta nueva orden.

Los vehículos dotados de gasógeno y con cupo de gasolina, es decir, gasógenos de menos de 18 HP. podrán circular dichos días, pero utilizando exclusivamente el gasógeno para su funcionamiento.

El conceder nuevamente un cupo de cinco litros a los turismos provistos de gasógeno, con potencia superior a los dieciocho HP. se hace exclusivamente con el fin de ayudar a los arranques, pero no podrá servir de justificación para que, por ningún motivo, dichos vehículos funcionen con gasolina.

No se admitirán peticiones de nuevas altas de tarjetas "A" de vehículos cuya potencia está comprendida entre 10 y 18 HP., si los mismos no tienen instalado gasógeno.

Reiterando lo ya ordenado, queda subsistente la prohibición absoluta de desmontaje del gasógeno, ni aun parcialmente.

TARJETAS CLASE "E"

Los cupos que se conceden para el próximo mes de junio son los siguientes: Taxis Madrid y Barcelona, sin gasógeno, 60 litros.

Idem resto de España, sin gasógeno, 50 litros.

Médicos con tarjeta clase "E", 30 litros.

Motos médicos con tarjeta clase "E", 15 litros.

Taxis Madrid y Barcelona, con gasógeno, 120 litros.

Idem resto de España, con gasógeno, 100 litros.

Todos los jueves de cada semana queda prohibida la circulación de taxis que no tengan gasógeno, y a los que los tengan instalado se les prohibe circular consumiendo gasolina; sólo podrán circular utilizando exclusivamente el gasógeno.

Quedando subsistente la prohibición de nuevas altas de tarjetas clase "E" de taxis y gran turismo, sólo se admitirán solicitudes de alta a los vehículos que cumplan las condiciones estipuladas en la circular núm. 53.

Se reitera la prohibición de desmontaje de gasógenos, ni aun parcialmente.

TARJETAS CLASE "G"

Primera categoría: Se entregará el cupo completo a todas las primeras categorías existentes en cada junta, advirtiendo a los propietarios de los vehículos de referencia deben instalar gasógeno en todos ellos, concediéndoseles para efectuar la transformación todo el mes de junio, y si a primero de julio no la tuvieran hecho, no se les entregará cupo alguno, siendo substituídos por camiones con gasógeno mediante concurso, cuyas propuestas se admitirán a esta Comisaría para su definitiva resolución. Quedan sometidos también a esta obligación de montaje de gasógeno los vehículos de los despachos centrales de F. C. y los de transporte de correspondencia.

Categoría única: Gasolina: No se con-

(Pasa a la página octava)

La película española "Goyescas" se estrena con éxito en Nueva York

Fué presentada en su edición hispana con títulos en inglés

NUEVA YORK, 29. — *La película española "Goyescas" se ha estrenado con éxito anoche en un cine de esta ciudad. El celuloide venía de Méjico, precedida de muchos elogios, y aquí la Empresa distribuidora había hecho bastante publicidad de la misma, sobre todo en los medios de habla española.*

La película fué presentada según la edición hispana, con títulos en inglés. — Efe.

El mariscal Pétain regresa a Vichy

VICHY, 29 (S. E. T.). — A las diez de la mañana del domingo llegó el mariscal Pétain a Vichy, dirigiéndose seguidamente al Hotel du Parc. Varios millares de personas tributaron un cordial recibimiento al Jefe del Estado. — Efe.

Texto íntegro de la Circular de la Comisaría de Carburantes Líquidos

COMENTARIOS

MEJORAS AL MAGISTERIO PRIMARIO

EL ministro de Educación Nacional ha formulado a la Revista del S. E. M. importantes declaraciones acerca de las reformas que compete llevar a cabo con toda la rapidez posible, en el Magisterio Primario. Que el nuevo Estado se preocupa hondamente de los problemas de la enseñanza, es cosa que nadie puede desconocer, dado el número y amplitud de las mejoras introducidas en todas las instituciones docentes de la Patria. Venimos asistiendo a una tan profunda reorganización de sistemas y de actividades, que no pocas veces hemos pensado en cuál sería la que se efectuase, bajo el mismo signo revolucionario y constructivo, en el plano de la primera enseñanza. A través de las declaraciones del camarada Ibáñez Martín, vislumbramos ya algo de lo que será esta reorganización.

Sobre todo, destaquemos la importancia fundamental que ha de entrañar la futura Ley de Educación Primaria, que en breve será enviada a las Cortes y en la que, según el ministro, "se trata de ordenar con rigor sistemático, eficacia y al mismo tiempo ilusión, la Enseñanza primaria entera". Necesario es que glosemos estos términos para su mejor inteligencia. Por rigor sistemático, interpretamos la condensación de todas las orientaciones y disposiciones legales contenidas en el vigente Estatuto de Primera Enseñanza—del que poco queda ya que tenga verdadera vigencia—y en las órdenes y circulares posteriores, que constituyen un intrincado e insondable maremágnum para todo aquel que tiene necesidad de estudiar la legislación sobre la materia o resolver un caso concreto de orden administrativo.

En el concepto "eficacia" comprendemos la adopción de aquellas normas formativas y de organización más adecuadas, a los efectos de conseguir maestros bien capacitados y lo suficientemente retribuídos para mantener con estímulo creciente y el debido decoro la gloriosa tradición pedagógica de nuestra Patria, y conseguir que no haya un solo español al que no alcancen los beneficios de la enseñanza.

En cuanto a la "ilusión" con que el camarada Ibáñez Martín ha dicho que habla que acometer la reforma, creemos que es fiel reflejo del espíritu revolucionario —proyección espiritual y esperanzada hacia el futuro—que hay que imprimir a la nueva Ley. Se trata de dar forma e impulso. Y este último requiere la visión ilusionada de una gran misión a realizar: la de elevar el nivel y el alcance de la Escuela española.

LA Policía alemana ha descubierto un procedimiento para leer los papeles quemados. Aplican sobre el papel consumido una solución compuesta de una parte de hidrato de coral y tres partes de alcohol, se deja secar y se repite la operación dos o tres veces, pero para la última se mezcla con la combinación una parte de glicerina. De esta forma la escritura se hace visible hasta el extremo de poder ser fotografiada

*

EN las afueras del Puerto de Barcelona existe un criadero de mejillones. En la escollera se extiende una serie de embarcaciones lacustres provistas de cuerdas y redes y pegadas a ellas crecen y se reproducen los "muscles"

*

LOS habitantes de EE. UU. han dado ya a la Cruz Roja 250.000 litros de sangre para las transfusiones de guerra, es decir unos 9.000 litros más de lo pedido por el Ejército y la Marina

*

ANTONIO H. Pérez es un carpintero de Madrid que ha hecho unas manifestaciones sensacionales en torno al cálculo numérico. Ha modificado la tabla de Pitágoras, se propone substituir la de logaritmos, supera la velocidad de la máquina de calcular y enseña las cuatro reglas a los niños en el término de siete meses

Han sido ocupados Belmonte y Aprilia, quedando rodeada la ciudad de Santopadre

El V ejército se encuentra a dieciséis millas y media de Roma

Las fuerzas alemanas oponen una encarnizada resistencia

CUARTEL GENERAL AVANZADO DE LAS FUERZAS ALIADAS EN EL MEDITERRANEO, 29. — El comunicado oficial del día de hoy, lunes, dice:

TIERRA: Es evidente que el enemigo está haciendo un gran esfuerzo para detener nuestro avance contra el sector Valmontone-Velletri, al sur de la Vía Vi. A pesar de ello, las tropas anglonorteamericanas del V ejército han efectuado un considerable avance al sudoeste de Velletri, venciendo la creciente resistencia del adversario. Las tropas galonorteamericanas del V ejército siguen empujando al enemigo hacia el norte, a través de la montaña en dirección a la Vía Vi.

Los soldados anglocanadienses del VIII ejército han efectuado algún avance en los valles del Liri y del Sacco, en tanto que las fuerzas neozelandesas han avanzado en las montañas al norte, ocupando Belmonte." — Efe.

Las tropas del V ejército se hallan a 16 millas de Roma

NAPOLES, 29. — DESPUES DE CORTAR LA CARRETERA ANZIO-ALBANO, LAS TROPAS DEL V EJERCITO SE ENCUENTRAN A MENOS DE UNA MILLA DE CAMPOLEONE, Y, POR LO TANTO, A DIECISEIS MILLAS Y MEDIA DE ROMA, SEGUN SE ANUNCIA OFICIOSAMENTE. — EFE.

Exitos defensivos alemanes

CUARTEL GENERAL DEL FÜHRER, 29. — El Alto Mando alemán comunica:

"La jornada de ayer se ha distinguido en todo el frente italiano por el desarrollo de combates defensivos coronados por el éxito.

En el sector Aprilia-Valmontone nuestras divisiones han rechazado en combates encarnizados los ataques del adversario, apoyados por importantes fuerzas blindadas. Las ruinas de Aprilia, que nuestra retaguardia había defendido tan tenazmente, han sido abandonadas al enemigo. Al este de Lanuvio, granaderos de formaciones blindadas han cerrado en rápido contraataque una brecha abierta por el enemigo. En el curso de encarnizados combates, registrados en la región de Velletri, las tropas del ejército y de a aviación, mandadas por el general Schlemm, se han distinguido notablemente.

En la brecha del sur de Valmontone se ha conseguido una reducción mediante ataques lanzados desde el este y el noroeste.

En el sector de Rovcagorga-Castro dei Bolsci, nuestra retaguardia ha rechazado todos los ataques del enemigo, que avanza, especialmente en el valle del Giugliano."—Efe.

La carretera Anzio-Albano, cortada al norte de Carrocetto

NAPOLES, 29. — "Las fuerzas aliadas han cortado la carretera Anzio-Albano en un punto situado al norte de Carroceto —dice el envío especial de la Agencia Reuter cerca del Cuartel General avanzado—. El V ejército se halla a milla y media de Lanubio, al oeste de la Vía VI, y a poco más de una milla al sur de Valmontone, en la Vía Sexta.

Desde el 11 de mayo el número total de prisioneros capturados pasa de quince mil. el VIII ejército ha continuado su avance por las montañas al noroeste de Roccasecca y ha rodeado la ciudad de Santopadre y el monte Orco, que domina a Arce por el sudeste." — Efe.

Nuevo aeródromo militar en Portugal

En Ota (Portugal), ha sido inaugurado un nuevo aeródromo militar. El jefe del Estado portugués, general Carmona, saludando al jefe del Gobierno, señor Oliveira Salazar, después de la bendición del nuevo campo. — (Foto Transocean)

Clausura de los Campeonatos nacionales de Gimnasia, covocados por la S. Femenina

El ministro secretario general ha presidido el acto

MADRID, 29. — En el frontón Recoletos se ha celebrado la clausura de los cuartos Campeonatos Nacionales de Gimnasia organizados por la Sección Femenina de F. E. T. y de las J. O. N.-S.

Presidió el acto el ministro secretario general del Movimiento, camarada Arrese, acompañado del vicesecretario de Educación Popular, camarada Arias Salgado; la delegada nacional de la Sección Femenina, Pilar Primo de Rivera; el embajador de España en Roma camarada Fernández Cuesta; la secretaria nacional, camarada Sira Manteola, y los camaradas Patricio Canales, Gutiérrez del Castillo, Secarte y varias jerarquías de la Sección Femenina.

Comenzó el acto con una magnífica demostración de rítmica por el equipo de Madrid (Distrito de Palacio)

Los equipos clasificados en los tres primeros lugares de cada una de las pruebas que integraron el campeonato, ejecutaron diversos bailes populares y ejercicios rítmicos. A continuación, los equipos de gimnasia educativa hicieron una demostración de conjunto Los equipos vencedores de las diferentes pruebas que constituyeron el campeonato, han sido los siguientes:

Gimnasia Educativa: campeón de España, Madrid (Distrito de Palacio); subcampeón, Baleares (Mallorca).

Rítmica: campeón, Madrid (Escuela del Pardo); subcampeón, Madrid (Distrito de Palacio).

Bailes populares: campeón, Zaragoza; subcampeón, Baleares (Mallorca).

Aptitud física: campeón, Mallorca; subcampeón, Madrid (zona primera).

Terminó el acto con la entrega de trofeos repartidos a los equipos vencedores por el ministro secretario general del Movimiento, la delegada nacional de la Sección Femenina y el camarada Fernández Cuesta. En la clasificación general resultaron vencedores, en primer lugar, Baleares (Mallorca). Al final, todos los equipos participantes realizaron una marcha

Fueron aplaudidísimos por el numeroso público que presenció el magnífico acto deportivo — Cifra

Reajuste de fuerzas ante el sector de Roma

LA batalla de Roma se encuentra en una fase de reajuste de efectivos, preliminar a la reanudación de operaciones probablemente decisivas. El mariscal Kesselring ha situado cuatro divisiones especiales, retiradas del sector meridional, en las estribaciones de

los montes Albano, controlando los accesos a la ciudad, correspondientes a los sistemas de la Vía Apia y de la Vía Sexta. El general Clark, trata de forzar la soldadura de las posiciones alemanas sitas entre dicho macizo montañoso y los montes Lepini, encontrando una resistencia creciente.

Dos divisiones del VIII ejército han sido trasladadas en camiones al frente de Nettuno, y se cree que sigue el dislocamiento de fuerzas en dicho sentido, como si los aliados tratasen de irrumpir en la comarca romana por el sur, abandonando a su suerte el sector montañoso, o como si temiesen contraoperaciones muy potentes de Kesselring, en la ondulante llanura comprendida entre Roma y el sector marítimo de Anzio.

La reducción del frente efectuada por el Alto Mando germano, y el repliegue de las fuerzas que ocupaban Aprilia y Cisterna hacia la montaña, permitirá a los alemanes densificar las defensas y mover por líneas interiores mayor cantidad de efectivos, y, en consecuencia, oponerse a la abrumadora superioridad numérica del adversario en condiciones mejores que hasta ahora.

Roma no será defendida directamente en sus calles y plazas, sino en los últimos contrafuertes de la cordillera apenina que flanquean por el sur a la gran urbe. Tanto los aliados como los alemanes se aprestan a librar la aludida batalla, cuya suerte nadie puede predecir con absoluto fundamento.

No debe de olvidarse el carácter en cierto modo secundario que tiene el frente italiano. Las fuerzas comprometidas por ambas partes en la lucha no admiten comparación con las que suelen intervenir en cualquiera de los sectores del frente ruso; la cifra de doce o quince divisiones lanzadas por Alexander contra las posiciones tudescas del valle del Liri, para ejecutar la acción principal de su ofensiva, es inferior a la de las fuerzas que intervienen en simples acciones locales en el Este.

El mismo objetivo fundamental de la campaña de Italia, la ciudad de Roma, tiene valor político y de prestigio, pero no militar. Su pérdida por los alemanes, más que un revés representaría para éstos la liberación de una pesada carga, pues tienen que alimentar, con limitados medios de aprovisionamiento y de transporte, a los dos millones y medio de habitantes con que hoy cuenta la Ciudad Eterna, en gran parte refugiados sin hogar, desarraigados y carentes de medios de vida.

En el aspecto político, sin embargo, la conquista de Roma serviría de base a los aliados para reforzar su acción diplomática, sacando, con la habilidad que tienen demostrada, todo el partido posible a las circunstancias excepcionales que reúne la capital del orbe cristiano.

Contrariamente a lo que hasta ahora parecía que iba a suceder, hoy la operación aliada emprendida sobre Roma tiende a la lentitud, alejándose en las últimas horas el objetivo, en virtud de las medidas adoptadas por el mariscal Kesselring, dispuesto a extremar la resistencia en las posiciones clave situadas en torno de los montes Albano.

F. BARATECH

Inauguración de la Feria del Libro, en Madrid

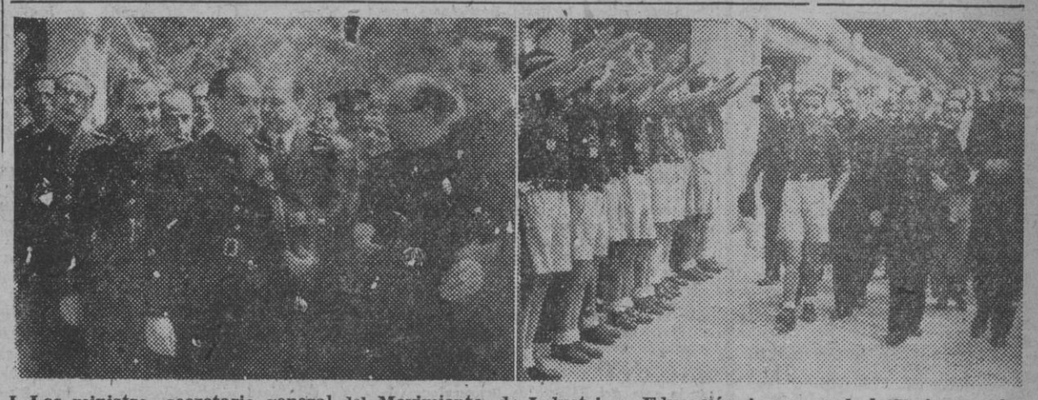

I. Los ministros secretario general del Movimiento, de Industria y Educación, inaugurando la Feria del Libro, en Madrid. — II. Los camaradas Arrese, Carceller e Ibáñez Martín, revistando a una centuria del Frente de Juventudes. — (Fotos Ortiz)

M.C.D. 2022

BARCELONA

RELIEVE DE LA CIUDAD

EL CAMPO EN LA CIUDAD

AYER quedó abierta una serie de nuevas instalaciones del Museo de Industrias y Artes populares del "Pueblo Español". En ella se trata plásticamente y a la vista del público barcelonés un aspecto del campo, de ese campo del cual vivimos y al que olvidamos demasiadas veces. Hay, en la exposición, la Casa Pallaresa, que reproducirá fielmente un interior de una casa pirenaica. Lo que de más puro y bello tenemos en la región, las altas cumbres de los Pirineos, raya de España por la que entraron los primeros reconquistadores de la Marca contra los moros, sienta plaza de presencia a muchos siglos fecha de aquel acontecimiento, para que recordemos que existe algo más que la ciudad ruidosa y desasosegada en la vida, que existe una magnífica sede de reposo y que, al mismo tiempo, es despensa de las necesidades barcelonesas.

Porque no es sola la chimenea típica —la "llar"— y el mobiliario basto del lugar, sino que, en las paredes, unas fotografías dan imagen del esfuerzo ganadero que se conjuga en poesía bucólica. El ganado pastando en la suave yerba, los picachos nevados en lo alto y alguna resuelta y triste, deambulando y

"brandant la llarga cua"

como en la poesía de Juan Maragall.

La ciudad con ese museo se acerca al campo y al campo más bello. Esfuerzo simpático que no hay más que agradecer.

F. D-P.

RELIGIOSAS

SANTOS DE MAÑANA

Santos Fernando III, rey de España, y Félix I; Santa Juana de Arco.

CUARENTA HORAS

Mañana terminan en la iglesia de los PP. Carmelitas Descalzos.

VISITAS AL PRELADO

Han visitado al señor obispo el canónigo francés Dr. Polymann, acompañado del cónsul general de Francia, señor Héricourt.

ACTIVIDADES DEL DR. MODREGO

Mañana, a las ocho de la mañana, el señor obispo procederá a la consagración del "Ara magna" del altar mayor de la Catedral.

A la hora de cerrar esta edición, el prelado es esperado en el Seminario para presidir el acto anunciado en honor del Sagrado Corazón de Jesús.

PRIMERA COMUNION DE LOS APRENDICES EN LA ESCUELA DEL TRABAJO

Ayer se celebró con gran solemnidad la primera Comunión de los alumnos de preaprendizaje. La fiesta religiosa estuvo concurridísima de alumnos, familiares, profesores y empleados de la Escuela. Presidió la Dirección, en representación del Frente de Juventudes.

COMUNION DE ALUMNOS DEL INSTITUTO FRANCES

Ayer, Domingo de Pentecostés, se celebró con toda solemnidad la primera Comunión de alumnos del Instituto y Liceo Francés. Al acto asistieron autoridades consulares y académicas, presidiéndolo, en nombre del mariscal Pétain, el ilustrísimo y reverendísimo señor canónigo Polimanné, consejero nacional del Estado francés.

PRIMERA COMUNION DE UN GRUPO DE HIJOS DE CAIDOS POR DIOS Y POR ESPAÑA

La Delegación Provincial de Ex Cautivos se complace en invitar a los familiares de Caídos y Ex Cautivos al acto que, D. m., tendrá lugar en la basílica de Nuestra Señora de la Merced, a las ocho de la mañana, el próximo día 3 de junio, con asistencia de nuestras primeras autoridades y jerarquías, en el que recibirán por primera vez la Sagrada Comunión un grupo de niñas y niños, hijos de Caídos por Dios y por España. El delegado nacional de Ex Cautivos, marqués de la Valdavia, ha prometido su asistencia.

DEL MAR

MOVIMIENTO EN EL PUERTO

Buques entrados en el puerto: «Canopus», con mineral, de Sagunto; «Paquito Vera», con carbón, de Cartagena; «Monte Iciar», con carga general, de Filadelfia; «María Rosa», con algarrobas, de Vinaroz; «Pedro Freixas», con sal, de San Carlos; «Laeza I», con carga general, de Valencia; «Cala Portals», en lastre, de San Feliu; «Castillo Maqueda», con carga general, de Valencia; «Escolano», con carga general, de Cádiz; «Antares», con mineral, de Sagunto; y «Castillo Butrón», en lastre, de Palma.

Buques despachados

«Ciudad de Mahón», con carga general, pasaje y correspondencia, para Mahón; «Escolano», con carga y pasaje, para Cádiz y Canarias; «Antares», en lastre para Valencia; «Cala Portals», en lastre, para Tarragona.

LEA Y CONVENZASE DE QUE NADIE PUEDE IGUALARLOS

Sombreros palma p.ª playa.	1'75
Camisetas algn., deporte ...	3'50
Bragas algodón desde	4'90
Bolsos palma p.ª la compra.	2'50
Limpiabarros esparto	1'95
Taza y plato café	1'10
Cinturones cuero	6'50
Corbatas seda natural	2'50
Visillos novedad, 50 ctros...	3'50
Rayón estampado, bn.ª clase.	8'90
Tricot estampado, superior.	12'—
Piqué estampado, bonitos dibujos	16'90
Lanilla traje caballero	19'90
Lanilla fuerte p.ª pantalón.	6'90
Camisas tejido p.ª caballero.	17'90
Maletas muy fuertes, 40 centímetros	15'90
Carritos, autos, motos, juguete	0'75
Zapatos Sra., playera, piel buena	34'90

y recuerde que nadie vende más barato que

EL BARATO

FALANGE ESPAÑOLA TRADICIONALISTA Y DE LAS J. O. N-S.

Sección Femenina

SECCION FEMENINA
AVISO URGENTE

Se ruega a todas las enfermeras menores de 35 años, pertenecientes al Cuerpo de F. E. T. y de las J. O. N-S. que deberán personarse mañana, día 30, de nueve y media a doce, en la Jefatura Provincial del Movimiento (Paseo de Gracia, 38), Regiduría Provincial de Divulgación y Asistencia Sanitaria Social, para un asunto urgentísimo

Ex Combatientes

PRESENTACION

El camarada ex Combatiente Basilio González Losada, que tiene su domicilio en la calle de Rosellón, 477, se presentará con la máxima urgencia en esta Jefatura Regional, Paseo de Gracia, 38, para un asunto de su interés.

C. N-S.

SINDICATO PROVINCIAL DE CONSTRUCCION, VIDRIO Y CERAMICA

Por el presente se convoca a todos los industriales pintores de Barcelona y su provincia, a la reunión general que, al objeto de comunicarles las nuevas normas para la obtención de cupos de aguarrás, tendrá lugar en este Sindicato Provincial, Vía Layetana, 16, tercero, el próximo jueves, día 1 de junio, a las seis de la tarde.

SINDICATO PROVINCIAL DE LA MADERA Y CORCHO

Iniciada por este organismo la suscripción «Pro damnificados de Canfranc», que se desenvuelve inspirada por la Delegación Nacional de Sindicatos y bajo la orientación directa de esta Delegación Provincial Sindical, espera este Sindicato del espíritu de comprensión y magnanimidad de las empresas que el mismo encuadra, que, lo antes posible, aporten, cuantas aun no lo han hecho, su concurso o ayuda pecuniaria, aliviando así a quienes sufren los efectos de la catástrofe que a todos conmueve.

Los ingresos se reciben en la Secretaría de este organismo, Vía Layetana, 18, cuarto, de nueve y media a once y media y de cuatro y media a siete y media.

SINDICATO PROVINCIAL DE CONSTRUCCION, VIDRIO Y CERAMICA

Por resolución de la Secretaría General Técnica del ministerio de Industria y Comercio, S. 5. 131-114 de 10-5-44, se deniega a «Cerámica Segalés Donadeu, S. A.», la autorización para fabricar una teja plana especial «ferruginosa».

GOBIERNO MILITAR

ENTREGA DEL EDIFICIO DE LA RAMBLA DE SANTA MONICA

Pasado mañana, a las 12 horas, se hará entrega a la Junta Regional de Acuartelamiento del edificio de la Rambla de Santa Mónica, n.º 25, cedido al Ramo de Guerra, por Decreto de 31 de enero último (D. O. n. 27).

Asistirán a dicho acto el teniente coronel de Infantería con destino en este Gobierno Militar, don Rafael Serichol Ibáñez, en representación de la citada Junta Regional, un representante de la Comandancia de Obras y Fortificaciones, otro de Propiedades, otro de Intervención y por la Plaza el comandante sargento mayor de la misma.

INFORMACION MILITAR

El "Diario Oficial del Ministerio del Ejército", núm. 116, publica las disposiciones siguientes:

CONCURSOS

Se anuncian para cubrir las siguientes vacantes, para profesorado y Mando de las unidades especiales de transformación de sargentos.

Un comandante, treinta y un tenientes y un capitán o teniente profesor de Educación Física, todos de Infantería; un capitán de Intendencia y un teniente médico en la Escuela de Aplicación de Infantería.

Un teniente de Caballería en la Escuela de Aplicación de Caballería, dos comandantes, 19 tenientes y un capitán profesor de Educación Física, todos de Artillería, en la Escuela de Aplicación del Arma.

Dos capitanes y seis tenientes de Ingenieros, un capitán o teniente de Intendencia y un capitán o teniente médico en la Escuela de Aplicación de Ingenieros.

Para establecimientos dependientes de la Dirección General de Industria y Material, se anuncian vacantes de seis capitanes de Artillería diplomados, 26 tenientes de Artillería, un comandante y tres capitanes de Ingenieros diplomados, cuatro subalternos de Ingenieros y un teniente de Intendencia.

ASCENSOS

Al empleo de capitán son promovidos tres tenientes médicos.

CONCURSOS HIPICOS

Se autoriza la concurrencia de jefes y oficiales del Ejército a los que tendrán lugar en Chamartín de la Rosa del 3 al 8 de julio.

¿QUE TIENE VD. QUE HACER ESTOS DIAS?

Recuerde que...

Todos los establecimientos afiliados al Sindicato de Hostelería y Similares, a partir del día 10 de junio próximo, hasta el día 20 (ambos inclusive), están obligados a que todas las facturas expedidas por los citados establecimientos lleven un sello o sellos de recargo, por valor de un 5 por ciento, destinado a los Campamentos de Verano del Frente de Juventudes. A tal fin, a partir del día 1 del próximo mes de junio, en el Sindicato antes mencionado (Vía Layetana, 16), se pondrán a la venta los citados sellos.

* * *

El Habilitado de los maestros nacionales de Barcelona, pagará, como de costumbre, los días 2 y 3, de 9 a 1'30 y de 4 a 7.

* * *

Se han convocado exámenes de oposición para cubrir 12 plazas del Cuerpo de Infantería de Marina. Dichos exámenes se celebrarán en la Escuela Naval Militar de Marín (Pontevedra), dando comienzo el día 15 de noviembre. Quienes reuniendo los requisitos exigidos deseen tomar parte en la oposición, habrán de solicitarlo del ministro de Marina, por medio de instancia, debidamente reintegrada, en la que deberán citarse la publicación oficial por medio de la cual conocieron la presente disposición (Orden de 17 de mayo de 1944, publicada en el "B. O. del Estado", del día 21 de mayo). Dichas instancias deberán tener entrada en la Jefatura de Instrucción del Ministerio de Marina, antes del día 15 de septiembre próximo.

* * *

De conformidad con lo preceptuado en el plan de estudios y Reglamento de la Escuela de Capataces, Facultativos de minas y fábricas metalúrgicas de Manresa ("B. O. del Estado", 7 de febrero de 1943), queda abierto el período de admisión de solicitudes para exámenes ordinarios de ingreso. Las solicitudes deberán dirigirse al señor subdirector de la misma e irán reintegradas con póliza de 1'50 pesetas. A las mismas deberá acompañar la siguiente documentación: Cédula personal o documento oficial de identidad (que se devolverá una vez reseñado); certificado de nacimiento (reintegrado con póliza de 1'50); certificado de buena conducta (reintegrado con póliza de 3'00); certificado de hallarse trabajando en minas o fábricas metalúrgicas (reintegrado con póliza de 3'00), y certificado médico oficial, que acredite no padecer enfermedad que le imposibilite para el trabajo (reintegrado con póliza de 3'00).

* * *

El próximo domingo se celebrará la primera cuestación correspondiente al próximo mes de junio.

* * *

Habiendo sido prorrogado hasta el 31 del actual, el plazo para la afiliación en el Seguro de Enfermedad de carácter fijo, se advierte a las empresas la obligación en que se hallan de presentar directamente o bien a través de las Entidades que se han interesado ser declaradas colaboradoras de la Caja Nacional, en la Delegación del Instituto Nacional de Previsión (Junqueras, núm. 2), las hojas de afiliación modelos 201 1 y 201-2, advirtiéndose que, en caso de incumplimiento incurrirán en las responsabilidades previstas en la Ley. Esta afiliación es independiente de cualesquiera otra gestión, contrato o sugerencia hecha por Compañías, Mutuas o Entidades de cualquier carácter.

* * *

Habiendo sido publicada por O. M. de 17 del actual (Diario Oficial del Ministerio de Marina, núm. 115 de 20 de dicho mes), la relación de aspirantes a ingreso en la Sección Naval de la Milicia Universitaria que han sido admitidos para el curso del presente año, se pone en conocimiento de los interesados que la mencionada relación se hallará expuesta en los tablones de anuncios de las respectivas Escuelas y Facultades, así como en el de la Comandancia Militar de Marina, Vía Layetana, número 4.

El gobernador civil y jefe provincial visitó ayer los locales del S. E. M.

FUE CUMPLIMENTADO POR LOS DIRECTORES DE LOS GRUPOS ESCOLARES

El camarada Correa asistió también a la inauguración de las Ferias de Pascua, de Mataró

Ayer, el gobernador civil y jefe provincial del Movimiento, visitó los locales del Servicio Español del Magisterio, donde fué recibido por el jefe y secretario provincial, camaradas Sancho Vecino y Palacio, y otras jerarquías. Visitó las dependencias y fué cumplimentado por los directores de los grupos escolares de nuestra ciudad.

A las once y media se celebró en los locales una conferencia a cargo del escolapio Padre Vicente Ortiz Moya, sobre el tema "La forja de maestros educadores", y a continuación dió un recital de piano el maestro Antonio Marqués sobre obras de Schumann, Mendelsohn, Debussy y Beethoven entre grandes aplausos del auditorio.

INAUGURACION DE LAS FERIAS DE PASCUA EN MATARO

Han empezado en Mataró las acostumbradas y anuales Ferias de Pascua.

La ciudad presentaba un aspecto de animación extraordinaria cuando llegó de Barcelona el gobernador civil y jefe provincial del Movimiento, camarada Correa, que fué recibido por el alcalde y jefe local, camarada Martí Pascual y otras jerarquías. El camarada Correa visitó detenidamente las instalaciones de la feria y en el Teatro Clavé asistió a una parte de la representación de "La vida es sueño", de Calderón, puesta en escena por los alumnos del colegio de Salesianos.

La cuestación anual del Frente de Juventudes fué celebrada con este motivo, alcanzando crecida recaudación. Nuestra primera autoridad civil y política recorrió las mesas petitorias depositando en una de ellas un crecido donativo. Inmediatamente después abandonó la ciudad siendo despedido entusiásticamente por el público congregado.

LA FERIA Internacional de Muestras

La participación de provincias

Una de las notas más sobresalientes de la próxima Feria la constituirá la brillantísima participación que en ella tendrán las actividades productoras de las provincias españolas.

Andalucía, Aragón, Asturias, Baleares, Canarias, ambas Castillas, Cataluña, Extremadura, Galicia, Levante, Navarra, Vasconia, rivalizarán con sus aportaciones de muestras y productos.

Dada la gran envergadura que tendrá la participación de las provincias, ha debido reservárseles la totalidad del mayor palacio con que contará este año la Feria: el que se llamó de Comunicaciones en la Exposición Internacional de 1929.

Ocupará el centro del palacio la participación de Madrid, integrada por una magnífica instalación del Ayuntamiento de la capital de España y por las de las industrias madrileñas.

EL ALOJAMIENTO DE FORASTEROS

Recíbense constantemente noticias de la gran expectación que en toda España ha suscitado la próxima Feria y del gran número de personas de todas las provincias que tienen el propósito de trasladarse a nuestra ciudad para visitar el certamen, motivo por el cual preocupa hondamente el problema de su alojamiento. Para ayudar a resolverlo, el Comité Ejecutivo de la Feria dirige un especial llamamiento a cuantos particulares tengan habitaciones disponibles para que lo comuniquen a la mayor brevedad posible a la oficina de alojamiento de la Feria (Tel. 33101), indicando condiciones.

LA PARTICIPACION SUECA

Suecia, que el pasado año concurrió brillantemente a la Feria, participará nuevamente en el próximo certamen, haciéndolo con una amplitud tan extraordinaria que ha debido serle reservadas las dos salas que en la X Feria ocuparon Alemania e Italia.

En tan vasto espacio tendrá lugar una magnífica exhibición de los productos principales de aquel país (compresores de aire, material de faros, turbinas hidráulicas, motores marinos, maquinaria eléctrica, aceros y sus aleaciones, bombas, herramientas, material quirúrgico, tractores agrícolas, calentadores, máquinas de escribir, madera en forma de pasta rayón y de papel, goma artificial, nuevos productos químicos, aparatos de telerradio, alambres de acero, etc.)

Se encuentra desde hace días en nuestra ciudad el señor Johansson, nombrado por la Legación de Suecia comisario de la participación colectiva de la industria sueca en la Feria.

Como complemento de la participación de Suecia en el certamen se proyectarán en la sala del Palacio de Proyecciones de la Feria interesantísimas películas suecas, teniendo lugar una sesión especial el día 13 de junio, con motivo de celebrarse el Día de Suecia.

SE VENDE

ROADSTER BUICK

a todas pruebas, equipado con seis neumáticos muy buen estado y Gasógeno Michelin. Balmes, 141-143

AUDIENCIA PUBLICA

NUEVO JUEZ DE INSTRUCCION DE MANRESA

Ha tomado posesión del cargo de juez del Juzgado de instrucción núm. 1, de Manresa, para el que ha sido designado, don Fermín Sanz, el cual desempeñaba el mismo cargo en Santa Cruz de Tenerife.

VIDA DE RELACION

PRIMERA COMUNION

En la capilla del Colegio de San José, de las Carmelitas descalzas misioneras, recibió en la mañana de ayer, por primera vez, la sagrada Comunión, la niña Lina González Bes, hija de nuestro particular amigo Domingo González y de su esposa Angelina Bes. Después de la ceremonia los invitados fueron obsequiados con un desayuno en casa del señor González.

Congreso Eucarístico Diocesano

Grandioso acto de propaganda, en el Olimpia

Fué presidido por el prelado, Dr. Modrego

Ayer, a las once y media de la mañana, se celebró en el teatro Olimpia un gran acto de propaganda dirigido al próximo Congreso Eucarístico que próximamente ha de celebrarse en nuestra ciudad.

A la hora indicada el teatro estaba totalmente lleno de un público fervoroso y entusiasta que enarbolaba banderas nacionales y blancas en profesión de fe. Con el obispo señor Modrego don José María de Nadal y el señor Angel Marqués, ocuparon la presidencia el señor Mellado, en representación del gobernador civil y jefe provincial; el secretario de Cámara del Obispado de Urpí; los dirigentes de Acción Católica; el coronel Mut, presidente de la Liga de Moralidad; el señor Vidal, de la Obra de Ejercicios Espirituales, y el señor De Peray. Detrás se colocaron todos los párrocos de Barcelona.

Se inició el acto con unas palabras del señor Marqués, a las que siguieron otras del señor Nadal y del señor Manich, que glosaron el acto que se celebraba, siendo muy aplaudidos.

DISCURSO DEL SEÑOR OBISPO

A continuación se levantó a hablar el señor obispo, que fué saludado con una gran ovación. Empezó diciendo que se dirigía a ellos más como padre que como prelado. Mostró su orgullo ante la manifestación de fe que el público reunido representaba. Agradeció a los jóvenes de Acción Católica sus esfuerzos por la celebración del Congreso y pidió que todos fuesen propagandistas después del mismo como lo habían sido antes. «La tarea del apostolado es dura y difícil, dijo, pero el apóstol con la ayuda de Cristo todo lo puede.»

Animó a sus oyentes a perseverar en su empresa de traer almas descarriadas a la fe y terminó su discuso entre una ovación inenarrable del público congregado. A continuación dióse por terminado el acto.

CONFERENCIAS EN LA UNIVERSIDAD CON MOTIVO DEL CONGRESO HAN SIDO PRESIDIDAS POR EL CAPITAN GENERAL Y EL OBISPO DR. MODREGO

Esta mañana, en el Paraninfo de la Universidad de Barcelona, se ha celebrado el solemne acto de las conferencias sobre la Eucaristía, que han dado el doctor Castro Calvo y el doctor Cirac, decano de la Facultad de Filosofía y Letras.

Ha presidido el acto el capitán general de la región, laureado general Moscardó, a quien acompañaba el obispo doctor Modrego; el rector de la Universidad y el teniente de alcalde, encargado de la Sección de Cultura del Ayuntamiento, señor Carreras Artau. Al acto ha asistido, además, todo el profesorado y numeroso público, que llenaba totalmente el amplio salón del Paraninfo.

Ha ocupado el púlpito de orador el doctor Castro, que ha hecho una apología del Sagrado Sacramento de la Eucaristía a través de los textos clásicos poéticos españoles, poniendo de manifiesto la fe con que siempre ha sido llevado en España este sentimiento. Su conferencia ha sido muy aplaudida y el conferenciante muy felicitado.

Después ha ocupado el púlpito de orador el doctor Cirac, decano de la Facultad, que ha tratado el tema «La ciencia ante el problema de la Eucaristía», con gran erudición. Ambos conferenciantes han sido muy aplaudidos por el numeroso público que llenaba el local.

Mañana, tendrá efecto, en la Universidad, la representación del anunciado auto sacramental, a cuyo acto asistirá el señor obispo.

ACTUACION DE LAS PARROQUIAS EN LOS ACTOS GENERALES DEL CONGRESO EUCARISTICO DIOCESANO

Por el Secretariado general se ha remitido a los periódicos la siguiente comunicación sobre los actos a celebrar:

Día 31.—Acto inaugural. Los párrocos invitarán a todos sus feligreses para el acto inaugural del Conreso, que tendrá lugar a las siete de la tarde en la Catedral Basílica. Los congresistas tendrán preferencia en la entrada al sagrado recinto. Asimismo procurarán los párrocos la mayor asistencia posible de sus fieles a la hora de la vela al Santísimo que tengan señalada en el Triduo solemne que se celebrará en la Catedral Basílica.

Día 1 de junio.—Comunión general de mujeres en la Catedral.

Día 4.—Comunión general de hombres en el Salón de Víctor Pradera (Sn de San Juan).

Podrán asistir a este acto, congresistas y no congresistas, procurando ostentar todos como único distintivo la insignia del Congreso. Para el debido orden, se exigirá la presentación de la invitación, que previamente será repartida a los fieles en las parroquias y centrales de Acción Católica. Los comulgantes deben venir debidamente confesados y sin banderas.

Día 4.—Acto de exaltación del Congreso en el Palacio Nacional de Montjuich. Tendrá lugar a las seis de la tarde y a él podrán asistir los congresistas, teniendo lugar de preferencia según sus categorías. Mediante la presentación del carnet colectivo o de protector, se entregarán tres entradas. A los carnets de tipo superior, se concederán, como máximo, seis entradas.

Día 8.—Fiesta del Corpus. Solemnísimo pontifical en la Catedral. En este acto tendrán lugar reservado los coros parroquiales que tengan los respectivos títulos de cantores el efecto repartidos. Tendrán con preferencia acceso al interior del recinto los congresistas.

GRAN MANIFESTACION EUCARISTICA EN LA TARDE DEL DIA DEL CORPUS

Asistirán oficialmente todas las parroquias de la ciudad y las arciprestales de la diócesis, éstas con las parroquias de su territorio, que a ella se unan. No deben llevarse las cruces parroquiales.

Se formarán en cada parroquia los grupos que el párroco determine con sus banderas (Acción Católica, Asociaciones, Centros parroquiales y demás organizaciones de carácter religioso enclavadas en el territorio parroquial). Entre estos grupos figurará el de los coros parroquiales y escolanías, a los cuales se les asignará lugar especial para la dirección del canto. Los grupos serán unos masculinos y otros femeninos, asistiendo las mujeres con mantilla o el velo correspondiente. Estos grupos serán presididos particularmente o en conjunto, por un sacerdote de la parroquia, o por un religioso si se trata de asociaciones de casas religiosas enclavadas dentro del territorio parroquial.

Los demás sacerdotes de la parroquia asistirán de sobrepelliz o roquete a la procesión, reuniéndose en el coro de la Catedral. El párroco o su representante llevará pluvial blanca.

A los grupos parroquiales podrán añadirse todos los fieles que así lo deseen, aunque no fueren congresistas.

Se reunirán los grupos en la forma que el párroco determinare y se dirigirán con sus banderas a la Plaza de Cataluña, para situarse en el punto que previamente les sea asignado, y oportunamente comunicado por la Comisión de Organización y Propaganda.

Todos los asistentes se unirán a los cánticos que resonarán en los altavoces instalados.

Los párrocos recomendarán a sus fieles se abstengan de aplaudir y de proferir vítores de clase alguna.

Procurarán todos los grupos parroquiales, atender a las indicaciones dadas por los altavoces o por los celadores de orden, que serán conocidos por sus respectivos brazales.

Los grupos parroquiales estacionados en la Plaza de Cataluña, permanecerán en su lugar, después del acto, y al entrar la Custodia en las Ramblas, siguiendo siempre los altavoces, cantarán el «Himno Eucarístico», después de lo cual, se disolverán con todo orden.

El "Día de la Juventud"

Se celebrará mañana con motivo de la festividad de San Fernando, Patrón del Frente de Juventudes

Con motivo de la próxima festividad de San Fernando, el Frente de Juventudes conmemorará el «Día de la Juventud» celebrando diversos actos en honor de su Santo Patrón.

EN CARDONA

La Delegación Local del Frente de Juventudes, de Cardona, conmemorará la festividad de San Fernando y el «Día de la Juventud» con diversos actos.

Por la mañana después de la misa solemne, se celebrará, en el Cine Unión, un acto de afirmación juvenil. Por la tarde, competiciones de baloncesto y de balompié y proyección de la película «Sin novedad en el Alcázar». Por la noche, a las diez, en sesión de gala, un festival artístico del Frente de Juventudes, en el que tomarán parte el teatro de escuadra y el cuadro de danzas rítmicas de la Sección Femenina.

EN GAVA

En la vecina población de Gavá celebrará el Frente de Juventudes su postulación anual coincidiendo con la cual tendrá lugar la inauguración del nuevo cuartel del Frente de Juventudes, así como otros actos juveniles deportivos y artísticos.

EN NAVARCLES

Será inaugurado un Hogar rural para camaradas campesinos encuadrados en el Frente de Juventudes, asistiendo diversas jerarquías locales y provinciales.

EN SABADELL

Mañana, día 30, el Frente de Juventudes dedicará la festividad de San Fernando celebrando el «Día de la Juventud» para los camaradas de la Sección de Centros de Enseñanza. Se celebrarán diversos actos religiosos, culturales y deportivos. A las seis de la tarde, se celebrará una competición de coros tomando parte los camaradas de seis unidades escolares. A las ocho será inaugurada una exposición de las actividades artísticas de los Centros de Enseñanza.

En Barcelona, con motivo de la festividad de San Fernando la Delegación Provincial del Frente de Juventudes ha organizado una sesión de cine para todos los cadetes de Barcelona, con la proyección de la película «El gran rey», actuación de la rondalla y reparto de premios de las representaciones escolares en el Cine Roxy. Asimismo se celebrará un acto político para los aprendices y una reunión de las Falanges Juveniles de Franco con objeto de recibir del asesor nacional de Educación Política, camarada Carlos Alonso del Real, las consignas políticas de la juventud para el momento presente.

ORDEN DEL MINISTERIO DE EDUCACION NACIONAL SOBRE LA FESTIVIDAD DE SAN FERNANDO

El Excmo. ministro de Educación Nacional, en Orden de fecha 25 de los corrientes, aparecida en el «Boletín Oficial del Estado» número 146, ha dispuesto que el día 30 de mayo sea considerado festivo a los efectos escolares, para que todos los centros docentes puedan asistir a los actos organizados por el Frente de Juventudes.

AVISO A LOS CENRTOS DE TRABAJO

Con motivo de la festividad de San Fernando y «Día de la Juventud», la Jefatura Provincial del Centro de Trabajo ha organizado un acto en el que tomarán parte los aprendices encuadrados en las centurias 7, 8, 19, 21, 23, 24, 27, 29, 31, 41 y 48 de esta capital.

Los aprendices componentes de las mismas deberán hallarse, a las diez en punto de la mañana, en el lugar de concentración que se indica:

Centurias 7 y 8, Plaza de Toros de la Barceloneta; centurias 19, 21, 22, 41 y 48, Segundo Cuartel F. J., Baja de San Pedro, 55; centurias 29 y 24, Centro Plaza de Urquinaona; centurias 31 y 27, Centro Plaza de Cataluña.

Por lo que, de acuerdo con las órdenes del Ministerio del Trabajo sobre la asistencia de los aprendices a estos actos, la Delegación Provincial del Frente de Juventudes espera de las empresas que tienen productores encuadrados en las mencionadas centurias, les concedan permiso de las 9'45 a las 13 horas del día de hoy.

Sinfonía De Los Mil Colores

TALISMANES DE BATALLA

Los guerreros de la Edad Media tenían por costumbre usar ciertos amuletos que los soldados de entonces llamaban "talismanes de batalla", a los que atribuían virtudes acreedoras del valor en quien los poseía, el cual era invulnerable a la acción de las armas enemigas.

Uno de los amuletos más usados en aquellos tiempos por los guerreros, consistía en una especie de camisa en la que se pintaban figuras demoníacas y que los combatientes se ponían debajo de la armadura. Esta prenda era llamada "la camisa infernal".

Otro amuleto al que se atribuía un gran poder protector era un hueso del dedo pulgar de San Sergio. Tenían aquellos guerreros la costumbre de colocar dicho amuleto en la empuñadura de su espada.

Algunos soldados de aquella época no se conformaban con usar un solo talismán y en su afán de realizar grandes hazañas guerreras y evitar el peligro, usaban varios talismanes. La espada de Roldán se hallaba convertida en un verdadero relicario. Llevaba un trozo de tela, procedente del vestido de la Virgen, un diente de San Pedro, unos cuantos pelos de San Dionisio y unas gotas de San Baudilio.

La aparición de las armas de fuego hizo modificar la superstición de aquellos soldados, muchos de los cuales llevaban en el bolsillo o entre sus ropas un trozo de pergamino con las siguientes palabras y signos: "Ibel+labes+chabel+rabel".

Como las primeras balas de los cañones eran de piedra, para conjurar su peligro se debía decir en latín: "Te conjuro, piedra, por San Esteban el protomártir apedreado por los malditos judíos, que no me toques a mí, siervo de Nuestro Señor."

Las leyes que se dictaron para desterrar de los ejércitos tales supersticiones no consiguieron el fin para que se promulgaron y en la descrita o en otra parecida, continuaron usándose los "talismanes de batalla".

LA PLANTA RELOJ

En Borneo existe una planta cuyas características han dado motivo a que se la bautice con el nombre de planta-reloj, principalmente por los efectos que la acción del sol ejerce sobre las tres únicas hojas que tiene el vegetal. De las tres hojas, una de ellas, la mayor, se extiende hacia delante y las otras dos, más pequeñas, apuntan a los lados.

Cuando el sol hiere a la planta, sus hojas oscilan con un movimiento acompasado, semejante al de la péndola de un reloj. La hoja mayor, de arriba a abajo, tardando en hacer su trayectoria cuarenta y cinco minutos exactamente. Las hojas pequeñas invierten con cronométrica exactitud el mismo tiempo en cada oscilación.

(Ilustraciones por Nogueras)

Cumple ahora medio siglo

Día 29 de mayo de 1894

MADRID. — Se ha celebrado la recepción del ilustre dramaturgo don José Echegaray en la Academia Española. El acto ha sido presidido por el conde de Cheste.

* * *

La otra noche se estrenó en el teatro Moderno una zarzuela titulada "El duque lo manda". La obrita vale muy poco y hubiera pasado sin pena ni gloria a no ser por la exigencia de los "alabarderos" que aplaudían frenéticamente números y música. Esta insistencia de la claque llegó a fatigar de tal manera al público de pago que armó un escándalo fenomenal. La tomaron con uno de los números y llevando el compás del mismo determinaron la suspensión del espectáculo entre pitos, gritos e imprecaciones. La obrita terminó a medias, bajándose el telón antes de finalizar el espectáculo, entre las ruidosas protestas de la concurrencia.

ABASTECIMIENTOS

SUMINISTROS DE PATATAS A LOS DISTRITOS V Y VI

Mañana, martes, se distribuirán en los distritos V y VI, patatas en los puestos de los mercados de San José y Porvenir, contra entrega del cupón 114, dos kilos por persona a pesetas 1'25 el kilo.

También se distribuirán en las poblaciones de Berga, Olesa de Montserrat, San Vicente de Castellet, Vallirana, Torelló, Martorell, Villafranca del Panadés y Sallent, a dos kilos por persona, al precio de pesetas 1'25 el kilo.

INFORMACION ESCOLAR

PEDAGOGIA EUCARISTICA

Ha merecido grandes elogios de los educadores el magnífico exponente escolar que exhibió el Instituto Diocesano de Pedagogía Catequista, el sábado, el «Balmesiana».

El M. I. Dr. Urpí, vicepresidente de la Junta Diocesana de Instrucción Religiosa, resaltó que no existe vida eucarística donde no hay verdadera educación catequística, por lo cual el Instituto es un precursor y será uno de los más excelentes continuadores del Congreso. El doctor Ros, con alumnos del Colegio Alemán, demostró, cómo debe intensificarse la piedad eucarística y cómo oír con interés y provecho la santa misa. El director del Instituto, doctor Tusquets, mostró cómo puede aprenderse y repasarse el Catecismo; realizaron catorce juegos o dramitas evangélicos las niñas de «Jesús-María» (calle Caspe). El doctor Puzo S. J., expuso el procedimiento de cantos dialogados para que el pueblo oiga la misa dialogada.

Presidió el M. I. doctor Serra, que ostentaba la representación del Excmo. prelado; asistieron don José Muntada, en representación de los inspectores de Primera Enseñanza, don Francisco de A. Manich, de la Junta Diocesana de Acción Católica; el señor Vallespí, del grupo «Ramón Llull», y el señor Juanola, de las Escuelas Doménech.

LA VII SEMANA DE MISIONES PEDAGOGICAS

Ayer se clausuró brillantemente, en Gerona, la VII Semana de Misiones Pedagógicas, organizada y desarrollada con gran éxito y provecho por el benemérito Instituto «San José Calasanz», dependiente del Consejo Superior de Investigaciones Científicas.

El catedrático de Pedagogía de la Central, doctor García Hoz, destacado miembro del Instituto y que ostentaba la representación del Ministerio de Educación, hizo una acertadísima exaltación de la misión del Magisterio Nacional, cerrando el acto el gobernador civil con emocionadas y fervorosas palabras de aliento y aplauso de la labor formativa de los maestros de la España recobrada por el Caudillo.

Presidieron las autoridades de Gerona.

Los miembros del Instituto y profesores de la Semana, señor García Hoz y señoritas García Castañón y Segura Lacomba, regresaron a nuestra ciudad acompañados de los inspectores de Primera Enseñanza señores Usón y Muntada.

BELLAS ARTES

La Real Academia de San Fernando abre un concurso entre alumnos españoles de las escuelas oficiales de Pintura, Escultura, Arquitectura y Música, de Madrid, para distribuir las importantes becas de la Fundación «Carmen del Río». Para adquirir detalles, diríjanse a la secretaría de la Real Academia de Bellas Artes de San Fernando, Alcalá, 13.

CONSULTORIO

L. T. A. — Se ha desestimado esa petición de ampliación de plazas para opositores al Magisterio que no aprobaron en 1941.

Inauguración de la Exposición del Libro del Periodista

Se celebró el sábado en la Asociación de la Prensa

El sábado se celebró, en la Asociación de la Prensa, la inauguración oficial de la Exposición del Libro del Periodista, con la asistencia del Excmo. Sr. gobernador civil y jefe provincial del Movimiento, camarada Antonio F. de Correa Véglison; el director general de Correos y Telecomunicación, don Luis Rodríguez de Miguel; el alcalde accidental, don José Ribas Seva; el presidente de la Asociación y diputado provincial, don Diego Ramírez Pastor, quien ostentaba la representación del presidente de la Diputación; el jefe del Departamento de Prensa de la Delegación Provincial de Educación Popular, don José Bernabé Oliva; los directivos de la Asociación, y numerosos periodistas.

La Exposición, admirablemente instalada, consta de 180 obras de las que son autores 44 periodistas, y reflejan plenamente la capacidad literaria, científica y técnica de sus autores, distinguidos compañeros en la Prensa.

El acto revistió excepcional importancia, y la Exposición fué detenidamente visitada por las referidas autoridades y personalidades que dedica

La Prensa

El problema de los carburantes

¿Hacia una solución española?

Los tiempos actuales han demostrado la excepcional importancia que tiene para un país el poder abastecerse a sí mismo en aquellos aspectos y materias que son de primerísima necesidad en la vida pública. La nación, en ciertos momentos puede sufrir privaciones y aceptar de buen grado sacrificios que vienen impuestos por la extrema violencia de las circunstancias. Pero existen puntos y sectores de la Economía nacional donde lo definitivo no es que la masa social soporte animosamente estrecheces y apreturas, sino que se paralicen funciones importantes de la vida del país y que se vea éste sometido a ritmo de angustia por la privación de materias que son de interés primordial en la normalidad de su economía funcional. Los carburantes han pasado a ocupar un primerísimo plano en la atención mundial. Todos los pueblos del Globo luchan y disputan encarnizadamente por la posesión de esos recursos vitales, sin los que apenas puede un pueblo moverse y trabajar aún sin salir de sus fronteras.

Buenamente hemos de dar por superado el concepto de la autarquía. Los valores substanciales de lo que podemos llamar primera fase, o prólogo, de la revolución económico-política universal, han sido rebasados por las circunstancias y por la aportación de otros conceptos provistos de una dosis mayor de humanidad. La autarquía es una acción resuelta, gallarda si se quiere, que tiende a independizar a un pueblo en absoluto, a desligarse de toda clase de situaciones de conveniencia respecto a los demás, a valerse por sí mismo y a prescindir en sus hechos y relaciones de todo cuanto no sean sus propios intereses. En fase de guerra esta situación es lógica y forzada. Pero no se puede olvidar que lo apetecible, lo inteligente, lo humano, no está en el aislamiento autárquico de las naciones, sino en la colaboración mutua, en la compenetración, en la libertad de mercados, en el acceso común a las fuentes de materias primas. Esto, tal vez resulte, a lo largo de la Historia y en el mañana como en el ayer, una hermosa utopía. Pero eso tampoco demuestra que la autarquía sea una fórmula perfecta de suyo. Existen, en la práctica, términos medios, y a ellos hemos de remitirnos. Todo pueblo, sin descuidar su colaboración y sus buenas relaciones con los demás, por la utilidad que puede prestarles y que de ellos puede recibir, debe cuidar, al menos, de asegurarse un margen mínimo de existencias, producidas en su interior, que le preserven de contingencias azarosas, o de necesidades brutales. El abastecimiento de lo indispensable para vivir, por ejemplo, debe hallarse asegurado, y de hecho lo está en la inmensa mayoría de los Estados. El problema de los carburantes es otro que entra en esta esfera de razonamientos. Cualquier suceso, cualquier coyuntura desagradable, pueden paralizar de la noche a la mañana toda la actividad industrial y comercial de un país. Esto ha de evitarse, tendiendo a que en el mismo país se produzcan, sin interés de competencia, los mínimos de necesidad.

Hace unos días comentamos el indudable acierto que ha presidido la promulgación de la ley del Estado español, favoreciendo la creación y extensión de una industria de carburantes. Posiblemente en nuestra tierra existen medios suficientes para constituir, en un plazo más o menos largo, unas reservas apreciables. Hemos de procurar por todos los medios que esto no quede en el papel, y los meses pasados nos han demostrado sobradamente cuán gran interés nos merece esta cuestión.

A este propósito nuestro colega de Madrid, "Arriba", publicó en su número de ayer unas interesantes declaraciones de un técnico eminente, relativas al descubrimiento de una nueva e importante cuenca hullera en Asturias, situada al norte de la actualmente explotada. Tiene una extensión de mil kilómetros cuadrados y se han cortado hasta ahora veinticinco capas con una potencia total de 24.18 metros. Por su riqueza y situación geográfica según estas mismas declaraciones, es sólo comparable a las del litoral inglés.

Pruebas son estas de que España está muy lejos de haber explotado todavía todos sus recursos. Nuestra batalla económica está por reñir. Nuestras riquezas no han sido explotadas en su totalidad. Incumbe a la generación actual, educada en la atmósfera de las esperanzas y las necesidades españolas y preparada científicamente a la vista de los adelantos mundiales, con nuestra técnica, elevar a copia de trabajo y perseverancia, el nivel de nuestras posibilidades y los índices de nuestro haber como pueblo. Estos, en verdad, son también caminos de la independencia y de la grandeza, pues a nadie se da nada con tanto gusto como a aquel que tiene, y en los terrenos de la Historia, en verdad, el Mundo no es de los necesitados, ni mucho menos.

La política realista del Estado ha vislumbrado esta recia oportunidad que se presenta en el cauce de nuestro resurgimiento. Tenemos que formar en nuestro país una moral de acción, de eficacia, que requiere seguramente, para descubrir lo que acá tenemos, tanta decisión y tanta tenacidad como la que empleamos para descubrir y conocer lo que otros continentes, separados del nuestro por el Océano, tenían.

10,000 falangistas se concentran en El Escorial

Ofrenda de las cinco rosas simbólicas ante la tumba de José Antonio

EL ESCORIAL, 29. — Ayer se celebró una concentración comarcal a la que asistieron el gobernador civil y jefe provincial del Movimiento, camarada Carlos Ruiz.

A las diez y media de la mañana llegó al Monasterio el jefe provincial, acompañado del secretario provincial, camarada Arredondo. En la Lonja le aguardaban los delegados provinciales de todos los organismos del Movimiento, el alcalde y las autoridades locales.

El camarada Carlos Ruiz penetró en la basílica y ante la tumba de José Antonio hizo la ofrenda de las cinco rosas simbólicas. Después de rezar una oración, se trasladó al paseo de los Terreros, donde había sido elevado un artístico altar ante el cual se dijo una misa a la que concurrieron las milicias, Frente de Juventudes y la Sección Femenina, que en número de 10.000 llenaban el amplio paseo.

Terminada la misa, y desde una tribuna levantada en el citado paseo, el jefe comarcal, camarada Almela, pronunció unas breves palabras. Luego habló el jefe provincial del S. E. U., camarada Torrecilla, y por último el camarada Carlos Ruiz dió las consignas a los reunidos, especialmente a los camaradas rurales. El acto terminó con los gritos de ritual, dados por el jefe provincial del Movimiento, y cantándose el "Cara al Sol".

A continuación el camarada Carlos Ruiz visitó la casa de los "Flechas Azules" y el nuevo grupo escuela "Carmen Cabezuelo", levantado en la popular barriada de Monte Carmelo.

Terminadas estas visitas el gobernador civil y acompañantes ocuparon de nuevo la tribuna presenciando el desfile de las organizaciones del Movimiento, desfile que fué acogido con grandes ovaciones por el numeroso público allí congregado y muy especialmente el pasar los camaradas de las Falanges Juveniles de Franco. — Cifra.

Concentración del Frente de Juventudes, en Valencia

VALENCIA, 29. — Ayer se celebró el Día de la Milicia de la "Semana del Frente de Juventudes", con una parada, revista y desfile en el Paseo de la Alameda. Participaron en el acto 23 centurias comarcales, 13 de Valencia y una del S. E. U.

A las nueve y media de la mañana se verificó la parada, y a las diez el delegado nacional del Frente de Juventudes, camarada Elola, junto con el capitán general de la Región, señor Abriat, y el gobernador civil y jefe provincial del Movimiento, camarada Laporta, pasó revista a las Centurias.

Después se dijo una misa de campaña en la que ofició el capellán del Frente de Juventudes, P. Spuche. Terminada la misa, se verificó el acto de imposición de la Orden Imperial del Yugo y las Flechas a los camaradas Joaquín Pérez y Salvador Salas, por los servicios prestados al Frente de Juventudes. Posteriormente se celebró el desfile y a continuación todas las autoridades se trasladaron a la Cruz de los Caídos de Salet, donde depositaron coronas de flores los camaradas Elola y Laporta. El P. Spuche rezó un responso.

El delegado nacional del Frente de Juventudes entregó al camarada Laporta, y éste a su vez al delegado provincial de la Organización, camarada Martí, un cheque de 300,000 pesetas para adquirir un campamento que se denominará "Final de Semana".

Por la tarde, en los Viveros, se celebró la competición de bandas de música, de cornetas y tambores y rondalla. La primera prueba fué ganada por la Delegación de Simat, y las de cornetas, tambores y rondallas, por la de Carcagente. — Cifra.

Entierro del secretario del S.E.U. en Madrid

MADRID, 29. — Ayer, a las cinco de la tarde, se efectuó el entierro del secretario del Distrito Universitario del S. E. U., de Madrid, camarada Carlos Montalvo de Angel.

Con el hermano del finado, José Luis, presidieron el jefe provincial y gobernador civil, camarada Carlos Ruiz; el jefe del Distrito Universitario, camarada Ruiz Ocaña; el decano de la Facultad de Derecho, don Eloy Montero; el asesor religioso del S. E. U., Padre López Ortiz; el secretario general del Instituto Alemán de Cultura, Weimar; el comisario general de Excavaciones Arqueológicas, camarada Santaolalla; el ex embajador de España en el Vaticano, señor Yanguas Messías; camaradas de la Vieja Guardia, representante del jefe nacional del S. E. U., jerarquías del Distrito Universitario y gran número de estudiantes.

INAUGURACION DE LA FERIA NACIONAL DEL LIBRO, EN MADRID

LOS MINISTROS SECRETARIO GENERAL, DE EDUCACION NACIONAL Y EL DE INDUSTRIA Y COMERCIO, HAN PRESIDIDO EL ACTO

Al Certamen concurren 79 editoriales y librerías

MADRID, 29. — Ayer mañana se inauguró oficialmente, con asistencia del ministro de Educación Nacional, señor Ibáñez Martín; del ministro secretario general del Movimiento, camarada Arrese, y del de Industria y Comercio, camarada Carceller, la Feria Nacional del Libro, instalada en la Avenida de Calvo Sotelo.

El Instituto Nacional del Libro Español ha hecho una instalación magnífica, que ocupa una gran parte de la citada avenida. A ambos lados de la misma están instalados los stands de la diferentes editoriales.

El resultado de esta Feria revela el estado de florecimiento de la industria editorial y de la cultura española, alcanzado bajo el signo de Franco. Todas las gestiones del Instituto Nacional del Libro Español en esta organización, que ha recibido la ayuda de la Vicesecretaría de Educación Popular, de la Delegación Nacional de Sindicatos y de otros diversos centros oficiales, se han coronado ayer mañana con la consecuencia magnífica de esta inauguración, a la que concurren 79 editoriales y librerías, además de diversos centros oficiales que exponen sus diferentes publicaciones.

Acompañaban a los ministros citados el subsecretario de Agricultura, señor Reig; el vicesecretario de Educación Popular, camarada Arias Salgado; la delegada nacional de la Sección Femenina, Pilar Primo de Rivera; el jefe del Servicio Exterior, camarada Riestra; el embajador de España en Roma, Fernández Cuesta. Entre los representantes del cuerpo diplomático figuraban el embajador de Francia, Mr. Pietri, y los ministros suizo, japonés, el de China, el de Egipto, etc.; se encontraban en el recinto de la Feria el presidente del Instituto Nacional del Libro, señor Pemartín; el consejero nacional, Laín Entralgo; el alcalde de Madrid, señor Alcocer; los tenientes de alcalde conde Casal, marqués de Valdavia y conde de Elda; el vicepresidente de las Cortes, camarada Alfaro; el director general de Bellas Artes, marqués de Lozoya; el director del Museo Naval, Guillén; el jefe superior de Policía; el director general de Turismo, camarada Bolín; el delegado nacional de Sindicatos, camarada Sanz Orrio; el secretario general del Instituto del Libro Español, Vicente Díaz Poyato, y los miembros de la Comisión ejecutiva de la Feria, señores Macipe, Herrero, Adriano del Valle, etcétera, etc.

Además de una selecta concurrencia de personalidades y de jerarquías y de numerosísimo público. Los ministros, acompañados del presidente del Instituto Nacional del Libro y de los miembros del mismo, recorrieron las diferentes casetas, entre las que se encuentran la instalada por el Instituto de Estudios Políticos, la del Ministerio de Agricultura, la del Ministerio de la Gobernación. Los ministros, en varias casetas, firmaron autógrafos y visitaron después la Sociedad de Amigos del Arte, instalada en la Exposición con una magnífica manifestación histórica del libro español, en la cual figuran códices desde el siglo IX, Biblias mozárabes y ejemplares rarísimos prestados.

La Biblioteca Nacional, en una Exposición, pone de relieve toda la historia del libro español. Las casas editoriales, las librerías y los centros oficiales han expuesto lo más destacado de sus publicaciones. Las ventas se efectúan con una bonificación del 10 por 100. Cifra.

Clausura del V Congreso Nacional de Profesores e Intendentes Mercantiles

MADRID, 29. — *Con la asistencia del subsecretario de Justicia, que ostentaba la representación del ministro; del director general de Enseñanza Profesional y Técnica, que llevaba la representación del ministro de Educación Nacional y de los directores generales de Banca y Bolsa, Contribución y Régimen de Empresas, de Usos y Consumos y del interventor general de Hacienda y otras personalidades, se clausuró en un solemne acto el V Congreso de Profesores e Intendentes Mercantiles, cuyas sesiones se han celebrado en estos días.*

Hicieron uso de la palabra el subsecretario de Justicia y el presidente del Congreso, señor Ruiz Gimeno, que subrayaron la importancia de la función de los titulares mercantiles y el campo en que pueden desarrollar sus actividades.

Poco antes tuvo lugar un acto en honor de don Carlos Camaño, presidente del Colegio de Titulares Mercantiles y del anterior Congreso, que se celebró en el año 1932. Este acto tuvo lugar en los mismos locales del Círculo Mercantil e Industrial. En él fueron impuestas las insignias de la Orden de Alfonso X el Sabio por el director general de Enseñanza Superior y Técnica, quien pronunció una breve alocución referida a la labor realizada por el señor Camaño y el papel destacado que desempeñan los titulares mercantiles, así como la que han de realizar en el futuro.

Los congresistas se reunieron, en número de 300, en un céntrico hotel como acto final de la efemérides. — Cifra.

Homenaje al maestro Cardeñosa

ALMADEN, 29. — *Se ha ofrecido un homenaje al maestro Cardeñosa, de la Masa Coral de Mineros integrada en "Educación y Descanso", con motivo del éxito de la misma durante su viaje a Madrid.*

En el teatro Nacional, totalmente lleno de público, actuó la Masa Coral con la rondalla de "Educación y Descanso". Al igual que en Madrid, ante el Caudillo, la agrupación coral interpretó la canción "Mima" y después "El conde Olinos" y "Angelus". Al final se cantó el "Cara al Sol", dando los gritos de ritual el jefe local del Movimiento.

El delegado nacional de Sindicatos ha enviado a S. E. el Jefe del Estado el siguiente telegrama: "En nombre de productores comunico a S. E. profundo agradecimiento atenciones otorgadas a mineros Masa Coral "Educación y Descanso" Almadén. Al propio tiempo inquebrantable adhesión a vuestra persona y mando. ¡Arriba España!" — Cifra.

CORTES ESPAÑOLAS

Proyecto de Ley para la liquidación de siniestros

Otros dictámenes estudiados por la Comisión de Hacienda

MADRID, 29. — *La Comisión de Hacienda ha celebrado dos sesiones para estudiar los asuntos de su competencia que habían sido informados por las ponencias respectivas.*

Tras de amplia deliberación, se emitió dictamen en el proyecto de liquidación de siniestros en el caso de accidentes individuales, causados por la guerra y la revolución en relación con la ley de desbloqueo.

Igualmente se aprobó el informe de que ha de elevarse al pleno sobre la propuesta de clasificación arancelaria de carácter protector para la industria nacional de cinematografía.

El acuerdo fué precedido del examen de varias enmiendas que dió lugar a intervenciones de los señores Daro, Riestra, Lapuerta, Navarro, Luca de Tena, Sáenz de Ibarra, Sanz Orrio, Camacho, Fontana, Hermida y Greño.

Las sesiones han sido presididas por don Manuel Martínez de Tena, actuando de secretario don Carlos Pinilla.

Más de 12,000 personas desfilan diariamente por la Exposición Nacional del Aceite

CORDOBA 29. — La Exposición nacional del aceite continúa siendo muy visitada, calculándose en más de 12,000 personas las que desfilan diariamente por los stands.

Transcripción taquigráfica del último pleno en el número 52 del «Boletín Oficial»

MADRID, 29. — Se ha publicado el número 52 del "Boletín Oficial de las Cortes Españolas", en el que se inserta la transcripción taquigráfica de la sesión plenaria celebrada últimamente.

Figuran en él todos los dictámenes aprobados y las intervenciones de los señores Puigdollers, Suances y ministro de Justicia, don Eduardo Aunós.

SOCIEDAD ESPAÑOLA DE COMERCIO Y CREDITO, S. A.
SUCURSAL EN BARCELONA: Plaza de Urquinaona, núm. 11
VENTAS A PLAZOS, SIN PAGO ADELANTADO
CREDITOS SOBRE TODA GARANTIA

COCHE ADLER
7 HP. matrícula 60,000, vendo neu, mát., carroc. perfecto estado. Escribir a LA PRENSA, número 1,001

ANUNCIOS ECONOMICOS

ESTOS ANUNCIOS SE RECIBEN EN NUESTRA ADMINISTRACION EN LAS AGENCIAS
A. G. A., Fontanella, 10 — GABERNET, Pelayo, 62 — GISPERT, P. Cataluña, 8 — INTERNACIONAL, Ronda Universidad, 6 — NOGUERA, Layetana, 12 — NUEVA LUZ, Pelayo, 38 — OESTE, A. G. Franco, 389 — ORTO, Caspe, 26, 3.° — PUBLIA, Cjo. Ciento, 281 — PUBLICITAS, Pelayo, 44 — ROLDOS, Vergara, 11 — VERONA, P.° Gracia, 59 — VOX, Pelayo, 12
y en el quiosco FOTOS - MARCA (Rambla Canaletas - Plaza Cataluña)

AGENCIAS
CERTIFICADOS pen., últ vol., defunc., nacim., etc FERRAN, calle Junqueras, 7: de 4 a 8

COMPRAS
Ningún artículo usado podrá venderse, según lo dispuesto en la legislación vigente, a mayor precio del 80 por 100 del señalado en la tasa.
LIBROS COMPRO. Lib. Central Muntaner, 42 T 35255

DEMANDAS
La Ley de 27 de noviembre de 1931 y el Decreto de 3 de mayo de 1910, establecen que la contratación entre empresarios y productores deberá hacerse forzosamente a través de las Oficinas de Colocación, y que el incumplimiento de tales obligaciones se sanciona con multas hasta de 300 pesetas.
Para la inserción de anuncios en esta sección debe solicitarse la debida autorización de la Jefatura Provincial de Estadística y Colocación, Vía Layetana, 16, sin cuyo requisito no serán publicados.

FINCAS
FINCAS FERRAN. Para comprar o vend. Junqueras. 7 de 4 a 8

ENSEÑANZA
ENSEÑANZA rápida por maestra especialista a Sras y Srtas. atrasadas. Clases particulares espec. y reservadas. Cultura gral., escritura, cuentas. Diputación, 445, 4.°, 1.ª, junto Monumental

MEDICINA
CLINICA RAMBLAS
Dr. Conrado Caussa Vilert. Plaza del Teatro, 1, pral. (esquina Escudillers)
VIAS URINARIAS
Piel, análisis clínicos
Visita, 10 a 2 y 4 a 9. Fes. 10 a 1. (Ap. Cens. San. 8)

CLINICA GALLEGO
Conde del Asalto, 18.
VIAS URINARIAS, PIEL, SANGRE, ANALISIS
Dr. Riu Porta. Consulta: 10 a 1 y 4 a 7. Fes. 10 a 1 (Cens. Sanitaria, 49)

SEXOLOGIA
DEBILIDAD NERVIOSA y SEXUAL, NEURASTENIA, AGOTAMIENTO. Dr. Juan Jiménez Vilches. Aragón, 277. Frente Apeadero. De 5 a 7. Festivos: 11 a 1. (Ap. Cens. San 140)

CLINICA MORA
(Plaza Universidad, 1)
SANGRE, ANALISIS
Director: Dr. C. GARCIA
10 a 1 y 4 a 8. Fes. 10 a 1 (Aprob. Cens. San. 426)

CLINICA VIAS URINARIAS. — PIEL, SANGRE, ANALISIS. — Dr. Fernando Freixas Loyo. Calle Unión, 19, entlo., 10 a 1 y 4 a 9. Festivos, 10 a 1. (Aprob. Cens. Sanit. 10.)

MUEBLES
ATENCION. Precios de ganga. Recibidor: 250 ptas.; comedor, 1,000 ptas.; dormitorio, 1,200 ptas.; tresillo, 500 ptas.; despacho Renacimiento, 1,300 ptas. LA UNICA. Talleres, 48.
¡OJO! Dormitorio, 1,000 pts; comedor, 425; recib. 200. Riera Baja, 7

TRASPASOS
TIENDA espléndida situación e instalación, apta cualquier negocio, traspaso. Rz. Cjo. Ciento, 347, portería.
TRASPASOS FERRAN. Inf de 4 a 8. Junqueras. 7

Teléfonos de LA PRENSA
Redacción ... 36131
Administración ... 31417

VARIOS
DEPILACION RADICAL por Sra. especialista. Av. José Antonio, 594.

VENTAS
Ningún artículo usado podrá venderse, según lo dispuesto en la legislación vigente, a mayor precio del 80 por 100 del señalado en la tasa.
COCHECITOS SIN CAPA DESDE 175 pesetas; CON CAPA, desde 325 pesetas CONTADO Y A PLAZOS «TIGRE», DIPUTACION, 351
MONTFALCON. Cuadros al óleo. Grabados. Relieves. Santas Cenas. Imágenes. Tapices. Marcos. Molduras. Boters, 4, fin Puertaferrisa
TODO A PLAZOS. Trajes y Gabardinas. Cab. y Sra. Zapatos, camis., monede, mantas, tapices, sombreros, paraguas, novedades Sra, pieles. Trafalgar, 5, 1
BICICLETAS DESDE 581 pesetas CONTADO Y A PLAZOS. «TIGRE», DIPUTACION, 351.

Taquigrafía - Ortografía en 3 meses en clases y por correspondencia ACA. VAM. — Rambla Cataluña, 31

COLABORACIÓN

La Fiesta Nacional portuguesa del 28 de mayo

Por José Figueroa d'Oliveira

"El Estado debe ser tan fuerte que no necesite ser violento."
(Oliveira Salazar)

CUANDO, ayer hizo dieciocho años, la revolución nacional portuguesa triunfaba por las armas, los hombres que la acaudillaran topáronse con el grave problema de reconstruir moralmente un país escindido por las luchas partidistas, al propio tiempo que urgente se hacía sanearlo material y económicamente.

El mariscal Gomes Da Costa —héroe de la raza— supo afrontar las barreras opuestas por unos y otros partidos políticos; con su marcha sobre Lisboa, inauguró una etapa de cuya eficacia y perduración patente muestra viene a ser el afianzamiento de la actual política portuguesa. Pero de poco hubiera servido el esfuerzo militar; a nada, que algarada no fuera, habría quedado reducida la revolución triunfante, si en el asalto al Poder —fase ineludible de todo movimiento político— no se contase con gentes aptas para gobernar la nación. La Providencia señaló al hombre: Oliveira Salazar, hasta entonces entretenido en los quehaceres de su cátedra coimbrecense, convirtióse de pronto en el salvador de la bancarrota económico-financiera que tantos desastres originara en la política interna portuguesa anterior al alzamiento de Gomes Da Costa.

Dos años después —27 de abril de 1928— el doctor Antonio Oliveira Salazar asumía la cartera de Hacienda con el difícil encargo de pilotar —pulso firme de timonel, vista segura de vigía— la nave de las finanzas por derrotas hasta entonces no previstas en la carta de navegación de la economía portuguesa. Y tan eficaz fué su labor de saneamiento, tan grande el poder político de su actuación, que tres lustros más tarde —1943— podría aformar, seguro de su obra, en un memorable discurso: "Quince años poco representan en la vida de un pueblo, pero pueden, por la savia de sus principios y por la fuerza creadora de sus instituciones alimentar y dar rumbo a un siglo". Y el principio básico de nación, confundido en el vértice supremo de las aspiraciones portuguesas con los ideales del individuo y de la colectividad, es el todo de la política nacional que Oliveira Salazar supo construir para su pueblo.

Difícil se hace enumerar cuanto de positivo ha ido creando el Estado nuevo portugués. Pero creo que en dos conceptos fundamentales puede resumirse toda su obra: implantación del orden interior y afianzamiento de la política exterior. El primero —orden interior— absorbe toda una etapa de años que va desde la indiferencia del pueblo —escéptico de su propia salvación— hasta el entusiasmo febril con que, poco después, es seguida la actuación gubernamental, por cuanto de persistente y segura representa.

En el orden internacional, se logra desde el respeto —limpio, sin ingerencias que puedan coartar la soberanía— de las naciones, hasta la actual política de neutralidad magníficamente prevista desde que los primeros tiros se cruzaron entre los beligerantes de hoy.

El oportunismo político fué desechado. No se podía jugar con un país en trance de muerte, física y moral, a cuya curación definitiva todos los esfuerzos de gobierno habrían de encaminarse". "Los pueblos ansían una directriz segura, una idea contra otra idea, un sentimiento contra otro sentimiento, una doctrina, un credo, son afirmaciones que no en balde se hicieron. Esta doctrina, este credo, subordinase a las exigencias supremas de la patria que no puede estar sometida a cánones predeterminados, a fórmulas políticas fabricadas intelectualmente, lejos de todo sentido real. La realidad operante, la necesidad cotidiana, son el mejor punto de referencia para un obrar consciente y esperanzado.

He aquí cómo Portugal despertó a tiempo del letargo en que, forzosamente, sucumbiera por obra desgraciada de la política egoísta de partidos; he aquí cómo el comunismo halló cerradas sus fronteras y hubo de estrellarse contra la barrera constituída por una política gestada con paciencia y entusiasmo, con fe y silencio, mientras la diplomacia y los ejércitos del Mundo iban engendrando, paso a paso, la mayor crisis político-económica de todos los tiempos. Hubo dificultades, cierto es, pero la mente esclarecida de Salazar y el genio despierto de su pueblo han sabido superarlas. Hoy, 28 de mayo de 1944, la nación sigue tranquila y animosa, firme y entera, el rumbo que los valientes de 1926 iniciaron.

La capital del imperio se vió invadida ayer por las representaciones militares que días atrás comenzaron una marcha de cuatrocientos kilómetros, Braga-Lisboa, en conmemoración de esta fecha fundamental en la historia portuguesa contemporánea. Como antaño recibió a sus salvadores, Lisboa ha saludado este día en sus soldados, a los hombres que aseguraban el orden interior —sin violencia— y mantienen tensa la vigilancia del peligro exterior, si lo hubiere.

Con la fortaleza de sus principios, a buen recaudo puede sentirse Portugal en esta hora de angustias universales. España, libre de guerra merced a la sabia política de su Caudillo, saluda jubilosa a la Lusitania tranquila y risueña, en paz, por obra de sus esclarecidos gobernantes.

Peregrinación nacional en Santiago de Compostela

La preside el obispo de Almería

SANTIAGO DE COMPOSTELA, 29. Efectuóse la peregrinación nacional llegada de Madrid y presidida por el obispo de Almería, doctor Enrique Delgado Gómez.

Asistieron a primera hora de la mañana a una misa de comunión en la Catedral que fué oficiada por el prelado.

Después del mediodía hicieron su entrada oficial en la Catedral, acompañados de una representación del Ayuntamiento y otra de la archicofradía del apóstol. El canónigo director espiritual de la peregrinación ofició ante el altar mayor del templo e hizo la ofrenda y la invocación el obispo de Almería, que fué contestado por el canónigo magistral de la Catedral en nombre del arzobispo.

Terminó la ceremonia con las preces para ganar las indulgencias concedidas por el Santo Padre. Funcionó el botafumeiro y los peregrinos entonaron los himnos del Apóstol y del Pilar. Después acudieron al palacio arzobispal, donde fueron recibidos por el prelado de Compostela, quien les dió su bendición. Más tarde recorrieron la ciudad. — Cifra.

Peregrinación franciscana en Alcalá de Henares

ALCALA DE HENARES, 29. — Ayer mañana llegó a esta ciudad una peregrinación franciscana compuesta por más de 500 peregrinos y presidida por el obispo electo de Teruel.

A las ocho de la mañana se celebró una misa, administrando la comunión el obispo electo de Teruel, y a las once, una misa solemne oficiada por un padre franciscano.

Por la tarde se celebró una solemne procesión con el cuerpo incorrupto de San Diego de Alcalá. Presidieron las autoridades civiles y militares.

Clausura de un Congreso Eucarístico, en Arévalo

AREVALO, 29. — Ayer fué clausurado el Congreso Eucarístico regional de Arévalo, con la mayor solemnidad.

Desde las primeras horas de la mañana ofrecía la ciudad el aspecto de las más grandes solemnidades. Todos los balcones estaban engalanados, y la Plaza de Santo Domingo se hallaba totalmente cubierta de ramaje. Fueron oficiadas numerosas misas de comunión que se vieron concurridísimas de fieles. En la citada plaza, al aire libre, sobre un tablado, se celebró un solemne pontifical, en el que ofició el obispo de la diócesis, doctor Moro Briz, asistido por capitulares de la Catedral. En sitios de honor se hallaban los prelados, auxiliar de Toledo y trapense de Dueñas. Presidió el gobernador civil y jefe provincial del Movimiento. — Cifra.

Rogativas por la paz, en Pamplona

PAMPLONA, 29. — A las siete de ayer tarde se celebró una gran procesión infantil en rogativas por la paz del Mundo. Recorrió las principales calles de la ciudad y terminó en la Catedral, donde fué cantada una Salve. — Cifra.

"Anuario de la Prensa española"

CON el título anterior ha editado la Delegación Nacional de Prensa, de la Vicesecretaría de Educación Popular, una interesante obra en la que se catalogan de modo sistemático todas las publicaciones periódicas.

Aparece este anuario por primera vez en España y tiene junto a un valor documental indudable, la utilidad de sus múltiples datos para quienes, por su profesión, se relacionan con el periodismo, editoriales, imprentas, empresas publicitarias, etcétera.

En un cuidado volumen de 500 páginas, de 20 × 28 centímetros, encuadernado en tela azul y con magnífica impresión, van reseñados todos los diarios y revistas (cuyo número es superior a mil), según el sumario que a continuación resumimos.

Indices alfabéticos, de publicaciones periódicas y de directores; referencias de periódicos oficiales; de diarios, con los títulos presentados en facsímil, hojas del lunes y revistas, éstas agrupadas en secciones específicas según su contenido.

Se detallan también el objeto de la publicación, fecha en que fué autorizada, sus características, domicilio, imprenta que la edita y director; y en los diarios, además, el tamaño de su bobina o resma, promedio de páginas publicadas y cuadro de redacción.

Según un índice geográfico de publicaciones; notas sobre fundaciones de periodismo; Escuela Oficial de Periodismo; fundación "San Isidoro"; Unión Española de Periodistas; Organización Sindical de Prensa; relación de fábricas papeleras; de maquinaria para las artes gráficas y de tintas tipolitográficas.

Finalmente, se inserta un apéndice legislativo, con las disposiciones legales sobre la Prensa que son de uso más frecuente.

Por su contenido y presentación tiene esta obra verdadero interés, que se ha procurado hacer compatible con precio mínimo. Este, fijado en estrecha relación con el coste, es de veinticinco pesetas. Los encargos de ejemplares pueden hacerse en la Delegación Nacional de Prensa "Estafeta", Monte Esquinza, núm. 2.

DE LA REGION

Tarrasa

EL XXVIII HOMENAJE A LA VEJEZ

La ciudad de Tarrasa rindió ayer tributo de amor, de respeto y de veneración a sus ancianos. Los diferentes actos celebrados con motivo del XXVIII Homenaje a la Vejez, alcanzaron gran brillantez y fueron organizados por el Patronato local, que este año cumple las bodas de plata de su fundación.

Se sumaron al acto todas las fuerzas vivas de la ciudad, haciéndose entrega a los ancianos de 85,000 pesetas en libretas de ahorro.

M.C.D. 2022

La final del II Concurso Nacional Deportivo de la Policía Armada

Ayer mañana, en el Estadio Municipal de Montjuich, se celebró la jornada final del II Concurso Nacional Deportivo de la Policía Armada y de Tráfico. — Un momento de las pruebas de gimnasia. — El laureado teniente general Moscardó haciendo entrega de los trofeos a los equipos vencedores. — El gobernador civil de la provincia, entregando un hermoso trofeo al representante de una circunscripción. — El director general de Seguridad, entrega otra copa al jefe de una representación. — Brillante desfile a la terminación del festival. — (Fotos Pérez de Rozas)

BALONCESTO

Copa de S. E. el Generalísimo

A pesar de su triunfo de ayer (26=21), el Barcelona es eliminado, por un punto, por el Español (20=26)

El Layetano, al batir nuevamente al campeón aragonés, se clasifica para la semifinal

También el Barcelona femenino es eliminado de la semifinal, pese a su triunfo sobre la S.F. Centro (25-13) (5-24)

El Barcelona fué eliminado ayer de la Copa por el Español, después de un partido fuerte, duro y emocionante en alto grado, y fué eliminado por uno de esos factores contra los que nada se puede y que, a última hora, se puso de parte de su adversario como queriendo ofrecerles de nuevo lo que hace ya ocho días les dió cuando los azulgranas, en una fuer-

El equipo de la Sección Femenina de Madrid, que eliminó al C. F. Barcelona

te reacción, encontraban cerrado el aro no obstante la persistencia de su ataque en puntuar.

Pues bien, la suerte se fué de manos del Barcelona al final del partido y así como aquel tiro de lejos de Maneja—el único que encestó a distancia a pesar de sus repetidos intentos—se coló como una exhalación, los barcelonistas tuvieron el santo de espalda en dos ocasiones finales en que parecía no podía fallarse el cesto; y a mayor abundamiento, el árbitro, que había estado acertado durante el primer tiempo y parte del segundo, pitó luego unas faltas inexplicables dando doble tiro libre en jugadas en el centro del terreno y sin estar el jugador perjudicado en intención de lanzar el balón a la red, así como tampoco podemos explicarnos por qué cuando Juan golpeó a un jugador azulgrana no fué expulsado del terreno ni siquiera amonestado. Podríamos señalar otras faltas que pitó erróneamente o él sabrá si con manifiesta parcialidad, porque hay sanciones que marca claramente el reglamento y es nula la duda que pueden ofrecer, y a este respecto po-

El equipo del Español, que consiguió elimin r al Barcelona

demos recordar una jugada en que llevando en drible el balón, Maneja, y siendo él el que provoca el contacto al querer pasar, precisamente, por donde se halla el jugador contrario, se pite la falta contra el jugador que no la comete.

Pero éstas son incidencias que de cuando en cuando se producen y que indudablemente tienen su reflejo en el resultado final y éste se inclinó a la postre en favor del Español.

El partido fué de mucho colorido, y así como en la primera parte el Barcelona jugó acertadamente y transformó unos intentos inmejorables, fruto de su rapidez al atacar, y que le permitió aventajar al Español en 10 puntos (14-4), el segundo tiempo fué el de más presión del equipo blanquiazul, el de cambios y lesiones de jugadores — Ferrando tuvo que abandonar el juego por una desafortunada jugada con Esteva — y el de las interrupciones repetidas, que motivaron que el partido durase muchos minutos más del horario previsto, y al final, como resumen de todo lo acaecido ayer y en el primer partido de la Carretera de Sarriá, ya tenemos al Español que ha pasado una eliminatoria frente a su más directo rival de la manera más justa y precisa, por un solo punto de diferencia que le da el derecho a medirse ahora con el Layetano para decidir el finalista catalán que ha de jugar con el equipo del Madrid que, salvo sorpresas poco esperadas, no es probable que sea otro el equipo de la Federación Castellana.

Arbitró Brotons, y los equipos se alinearon de la siguiente manera:

Barcelona: Martínez, M. Carreras (2), Font (12), Ferrando (4), P. Carreras (1), Molina (7) y Martín.

Español: Esteva, Alberti (1), Maneja (12), Peón (5), Druñachs (2), Juan, Roca (1) y Rodón.

Una interesantísima jugada en la que toman parte Font y Maneja (Fotos Pérez de Rozas)

* * *

Después de este emocionante partido, salieron a decidir el segundo encuentro de semifinal los equipos femeninos del Barcelona y S. F. Centro. Fué ésta una lucha entretenida y disputada en la que destacó el creciente afán del conjunto azulgrana de desquitarse de la severa derrota que tuvo que encajar en el Frontón Recoletos de Madrid y que ha motivado su eliminación.

El partido jugado ayer por el Barcelona fué tan digno de elogio como censurable que hace pocos días dejasen que su rival les venciese por 19 puntos de diferencia, porque de no haber sido así quizá ahora el cinco barcelonista no se vería eliminado de la más importante Copa Nacional; por ello podrán comprender ahora, después de una semana de entrenamiento, que no hay que confiarse y que éste nunca debe descuidarse, porque es el que sirve únicamente para la persistente superación.

El equipo madrileño, tiene a su favor, no obstante, para justificar su derrota, el hecho de haberse visto privado de la actuación de dos titulares, una de ellas, según nos ha dicho su entrenador, nuestro amigo Jorquera, la que dirige el equipo, indicaciones que reputamos de ciertas, puesto que vimos a ese conjunto actuar completo en Madrid y la impresión que nos llevamos fué la de conceptuarlo de excelente y muy difícil de batir.

El Barcelona cuajó un encuentro muy acertado y actuó con rapidez y precisión en los encestes, alejando de su juego la retención inoportuna del balón, que fué a la postre lo que le dió movilidad provocando la descolocación de sus rivales.

El cinco madrileño sólo tenía que defenderse con relativo ardor para evitar que el Barcelona llegase a com-

Del encuentro femenino, una jugada en el centro del terreno

pensar la ventaja que le tomaron en Madrid, y con esta premisa jugaron sin desfallecer ni un momento, destacando las harmanas Lecea por su energía.

Equipos y marcadores:

Barcelona: Montasell, Morros (4), Hernández (7), Gaset (3), Miquel (11).

S. F. Centro: Godia (1), Arribas, A. Lecea (4), B. Lecea, (4), Arredondo (2) y García (2).

* * *

Ayer por la noche, en el campo del Layetano, se jugó el segundo partido de cuartos de final entre el titular y Helios, de Zaragoza.

El juego, en el primer tiempo, fué llevado a un tren rapidísimo, impuesto por el equipo visitante, y al que el Layetano respondió más sosegadamente gracias a su mayor experiencia y superior clase, logrando, sin embargo, el conjunto zaragozano, atraer la atención de su adversario y evitando así que pudiera desplegar su gran juego de ataque, pero esa forma de jugar de Helios, que sí les resultó en el primer tiempo, se transformó en propio perjuicio en el segundo, ya que la rapidez desplegada en el primer período la acusaron forzosamente en la segunda parte, y fué entonces cuando el Layetano empezó a hacer funcionar con toda su intensidad el tanteador, hasta alcanzar un resultado final de 61-25.

Por los vencidos, bien Casabón y Franco en la delantera, y Bruñén en la defensa, aunque acusó alguna descolocación debido al constante desplazamiento de su lugar. Los demás no desentonaron y tuvieron una actuación digna de elogio por su juego entusiasta y limpio.

Por el Layetano, Navarrete nos dió una sesión de rapidez y conocimiento del juego a practicar ante un equipo poco experimentado, gustando su modalidad de juego, algo irónica, pero no carente de deportividad. Kucharski, que no empezó muy bien, terminó saturado en el juego de su delantera, en la que Gálvez respondió también admirablemente.

La defensa no tuvo que emplearse y dejó jugar. ARO

¡NOVIOS! Comprando vuestro mobiliario directamente en MUEBLES LA FABRICA (Radas, 20, Pueblo Seco), seguro que os sobrará dinero de vuestro presupuesto

IBERIA AFEITADO PERFECTO

CICLISMO

Fombellida - Ferrando, vencieron en la americana de una hora

LLOMPART TRIUNFÓ EN LA CARRERA DE VELOCIDAD

Manuel Costa resultó vencedor en la prueba de eliminación

Ayer tarde, en el Canódromo Barcelona, se disputó la anunciada reunión de ciclismo, en la que, Fombellida (actual campeón de España), Plans, Llompart y Pedro Arajol, por el procedimiento de todos contra todos. Finalmente debía disputarse también una carrera a la americana de una hora de duración. La reunión, que estaba organizada por la sección de ciclismo del R. C. D. Español, fué, referente al orden técnico, de buena calidad, y en cuanto a público, no llegó a llenar el espacioso terreno, y a fe que el programa descrito era de los buenos y los protagonistas, de lo mejorcito.

Pida FLUOL a su barbero. Es el masaje del día.

Vamos a lo que fué la reunión. Empezó ésta por una carrera de eliminación que fué ganada por Costa, quien disputó una excelente última vuelta al «casi veterano» Fernando, que estuvo magnífico. Los eliminados en esta prueba lo fueron por este orden:

Destrieux, Olmos (por avería), Gimeno (por avería), Maneja, Tarragona, Valent, S. Arajol, Ferrando y Costa que fué el vencedor.

Seguidamente se disputaron las series de velocidad entre los cuatro enunciados «sprinters».

Primera serie, Plans vence a R. Arajol; segunda serie, Llompart vence a Fombellida; tercera serie, Fombellida vence a P. Arajol; cuarta serie, Plans vence a Llompart; quinta serie, Fombellida vence a Plans; sexte serie, Llopart vence a P. Arajol.

Resultado final: Llompart, 6 puntos; Fombellida, 5 puntos; Plans, 4 puntos; P. Arajol, 3 puntos.

Seguidamente se disputó la carrera a la americana de una hora de duración con seis «sprints». Esta prueba fué ganada por la pareja Fombellida-Ferrando, que sumó once puntos, siendo los verdaderos animadores de

MUEBLES A PLAZOS
DESDE DIEZ PESETAS SEMANA
EL SOL, Ronda San Antonio, 29

la misma, junto con el fogoso equipo del Español, Costa-Olmos, dando también mucho calor a la misma el dueto Blasco-S. Arajol. Falló, en cambio, el equipo Plans-Destrieux y no llegó a acoplarse el formado por Llompart y Gimeno. Llompart se distinguió en una caza, conservando Gimeno el puesto que le dió aquel. La joven pareja P. Arajol-Tarragona, marchó muy regular, si bien perdieron una vuelta, y Valent-Maneja cumplieron, especialmente Maneja, que en varias ocasiones intentó la fuga.

Fombellida y Ferrando entusiasmaron al público en un intento de doblaje, manteniendo un fuerte tren y doblando a algunos equipos.

Los seis «sprints» que se disputaron dieron el siguiente resultado:

Lociones DE CALIDAD Solriza
ARRULLO · GALLARDÍA · OBSESIÓN · KA-MEL · AUGURIO · NARDO ·
En peluquerías

Primero, Ferrando, P. Arajol, S. Arajol; segundo, Fombellida Costa Llompart; tercero, S. Arajol, Llompart, Maneja; cuarto, Ferrando, Costa, S. Arajol; quinto, Destrieux, Ferrando, Costa; sexto, S. Arajol, P. Arajol, Olmos.

Se disputaron varias primas que fueron ganadas por Valent, Fombellida, Plans, Gimenó, Costa, Plans, Ferrando y Gimeno.

La clasificación fué: Primero Fombellida-Fernando, 11 puntos; segundo, Blasco-Salvador Arajol, 8 puntos; tercero, Olmos-Costa, 6 puntos; cuarto, P. Arajol-Tarragona, 4 puntos a una vuelta; quinto, Valent-Maneja, un punto a una vuelta; sexto, Llompart-Gimeno, 3 puntos a una vuelta; séptimo, Plans-Destrieux, 3 puntos a dos vueltas.

Ayer se clausuró brillantemente el II Concurso Nacional Deportivo de la Policía Armada y de Tráfico, en el Estadio

AL ACTO ASISTIERON NUESTRAS PRIMERAS AUTORIDADES

Con asistencia del Excmo. señor capitán general de la Cuarta Región, director general de Seguridad, gobernador civil, gobernador militar, presidente de la Audiencia, general de la Guardia Civil, jefe superior de Policía, comandante de Marina, inspector general de la Policía Armada, delegado provincial del Frente de Juventudes, presidente de la Federación Catalana de Atletismo y otras personalidades y jerarquías, tuvo lugar la clausura del II Congreso Nacional Deportivo de la Policía Armada y de Tráfico, resultando por demás un acto brillantísimo, con la asistencia de numeroso público que aplaudió grandemente a los vencedores de las distintas pruebas, así como a la bella demostración gimnástica que realizaron todos los participantes de este concurso.

Tras enconada lucha con el equipo de la segunda circunscripción (Sevilla), el equipo representativo de Barcelona queda vencedor del mismo y continúa en posesión del Trofeo que se disputa y que ha ganado por segunda vez. Para su posesión es necesario ganarle durante cuatro años consecutivos o cinco alternos.

Habiéndose conseguido un mejoramiento grande con respecto a los años precedentes, pues se ha llegado a batir casi todas las Plus Marcas nacionales anteriores y de ellas Barcelona se ha conseguido al superar cinco de las mismas.

Los resultados registrados en el Estadio fueron los siguientes:

Final del lanzamiento de la jabalina

1, Santiago (4), Barcelona, 42'87 metros. Plus marca nacional; 2, Murillo (2), Sevilla, 39'89 metros.

Final saltos de pértiga

1, Puertas (1), Madrid, 2'95 metros. Plus marca nacional; 2, Murillo (2), Sevilla, 2'77 m.; 3, Pascual (1), Madrid, 2'77 m.

Lanzamiento del disco

1, Santiago (4), Barcelona, 32'57 metros, Plus marca nacional; 2, Alonso, Bilbao, 31'72 m.

Lucha tracción cuerda final

1, Bilbao; 2, Oviedo; 3, Sevilla.

Final de los relevos 4 por 100

1, Sevilla, 48 segundos, Plus marca nacional; 2, Madrid, 48 s. 8-10; 3, Barcelona, 49 s. 3-10; 4, Bilbao; 5, Valencia, y 6, Oviedo.

Clasificación general de las pruebas de atletismo

1, Sevilla, 71 puntos; 2, Barcelona 58; 3, Madrid, 46; 4, Oviedo, 22; 5, Bilbao, 17; 6, Valencia, 15.

Se celebró también en Montjuich, la final del encuentro de balón a mano, entre los finalistas Barcelona y Sevilla, resultando vencedores del Campeonato los jugadores barceloneses, por 4 a 0, tras un emocionante encuentro.

Clasificación general del Certamen después de la última prueba campeonil

1, Barcelona, con 42 puntos; 2, Sevilla, 41; 3, Madrid, 33; 4, Oviedo, 32; 5, Bilbao, 28; 6, Valencia, 10.

Después del desfile final, hubo el reparto de premios, por el siguiente orden:

Barcelona, copa del ministro de la Gobernación; Sevilla, copa del director general de Seguridad; Barcelona, copa del capitán general de la Cuarta Región; Oviedo, copa del gobernador civil de Barcelona; Madrid, copa del gobernador militar; Oviedo, copa del presidente de la Diputación; Sevilla, copa del alcalde de Barcelona; Madrid, copa del comandante de Marina; Eladio González (Bilbao), copa del jefe de la Base Aérea; José Villa (Sevilla), copa del secretario de la Dirección General de Seguridad; Barcelona, copa del delegado de Hacienda; Bilbao, copa del jefe superior de Policía; José Puertas (Madrid), copa del inspector general de Policía Armada; Cándido Crespo (Valencia), copa del coronel subinspector de la Segunda Zona; Bilbao, copa del jefe de la Cuarta Circunscripción; Sevilla, copa del delegado de ex Combatientes; Esteban del Barrio (Barcelona), copa de la Federación Catalana de Balompié.

TIRO

ESTA MAÑANA DIERON COMIENZO LAS TIRADAS EXTRAORDINARIAS, EN MONTJUICH

Esta mañana, a las once, han dado comienzo las tiradas extraordinarias organizadas por la Asociación de Cazadores de Cataluña. Como en años anteriores, esta manifestación interesantísima del deporte ha atraído una gran masa de aficionados, participantes en el torneo y espectadores.

El Estadium de Montjuich ha visto animadísima su gradería, especialmente preparada para esta clase de pruebas, y la cantidad de participantes inscritos hacen prever que el acontecimiento va a revestir la categoría de algo bien destacado en esta especialidad.

Equipos de todas las Federaciones de España forman en estas pruebas, y la calidad de sus componentes promete una reñida pugna. Como elementos de otras naciones, figura un gran equipo de Portugal.

A las once de la mañana ha comenzado el tiro de prueba, con la participación de 47 tiradores. Se está jugando ahora el premio Inauguración, con gran concurso de escopetas.

Ciento cuarenta mil pesetas de premios galardonan, además de las respectivas copas, las siete grandes pruebas que habrán de jugarse hoy y los días 30 y 31 de mayo y 1, 2, 3, 4, 5 y 6 del próximo junio.

Hay otras tantas tiradas extraordinarias, intercaladas entre éstas y la perfecta organización de la entidad catalana y la destacada participación de las mejores escopetas de España, harán de estas tiradas extraordinarias algo que escapa a toda ponderación.

Cuando cese el combate y de nuevo por los ámbitos del mundo resuene alegre el

Clarín de la Paz

el Genuino FLOID Haugrolizado volverá a ser producido sin las restricciones actuales.

Pero, apesar de que las presentes dificultades no permiten cubrir la demanda, España, entre pocos, es todavía un país privilegiado. A intervalos espaciados sale al mercado una pequeña cantidad.

Y aunque la cantidad es irrisoria y no haya para todo el mundo, lo principal es que

¡Aún sale!

Sin embargo, si es Usted listo en buscarlo, le podrá costar trabajo, pero jamás dejará de dar con él.

Es el descubrimiento más notable de cuantos se registran en la operación de afeitarse.

El GENUINO Floid Haugrolizado

LA CLAUSURA DE LA SEMANA DEPORTIVA MILITAR, EN LAS CORTS

El pasado sábado, en el campo de Las Corts, tuvo lugar la jornada de clausura de la Semana Deportiva Militar de la Cuarta región. — El equipo del Regimiento de Jaén núm. 25, que venció en la final a Automovilismo; un momento del desfile de todos los equipos militares. — Las autoridades en el palco presidencial, el laureado teniente general Moscardó, acompañado del comandante de Marina, contraalmirante don Emilio Montero, el gobernador militar de la plaza, general Moreno Calderón. — El equipo vencedor de las pruebas de Gimnasia y el conjunto de Defensa Química, que venció en la prueba de tracción cuerda. — (Fotos Pérez de Rozas)

M.C.D. 2022

A. de Bilbao, Murcia y Valencia, favoritos para la semifinal

Ayer vimos la auténtica desgracia

Quien sólo confíe en las propias fuerzas y en la valía de un once, se equivoca de medio a medio. Quien sólo se aferre a ver sobre el papel la diferencia de clase, yerra por completo. Se puede decir que en el fútbol no hay una regla general y que la suerte es el factor más importante para conseguir la victoria.

Ayer fuimos a la Cruz Alta para ver un partido interesante. No salimos defraudados, sino, por el contrario, con el ánimo alegre de una buena tarde de fútbol; pero, al mismo tiempo, caricontecidos por la desgraciada lesión de Aranaz, modelo de deportista, gran jugador y noble como él solo, y porque el Sabadell perdió un partido que mereció ganar con bastante holgura. Y es que la desgracia se cebó en el conjunto vallesano durante los noventa minutos.

Fué, primero, en aquel gol que estableció el empate a los dos minutos y medio de comenzar el partido. Antes, al minuto, el Sabadell consiguió el suyo por mediación de Gracia a un servicio de cabeza de Del Pino. La desgracia entonces se asomó en una intervención inocente de Gonzalvo II que permitió a Pujol salir de su marco, cuando él debía haber despejado de un chut. Tontamente el balón fué rodando, y entre la defensa vallesana y el empuje de la delantera valenciana, el balón se introdujo en la red.

¿Por qué ocurrió esto así? Sencillamente, por mala suerte, porque Gonzalvo II tuvo esa debilidad. No le achaco mala jugada, porque la realidad es que estoy hablando de uno de los jugadores más completos que hay en Cataluña. Pero se fía demasiado de sí mismo y de sus facultades y lo mismo está en el centro del campo como tiene lugar, gracias a su sprint, volver a su puerta y despejar.

Paso por alto los continuos avances vallesanos y los tiros que salen rozando la meta defendida por Eizaguirre, y llego a los 35 minutos de juego, momento en que se produjo la desgraciada lesión de Aranaz. No hubo culpa por parte de Hernández y menos por Aranaz. Este, que rechazó un balón, vió cómo lo recogía el interior valenciano, y antes de que se le pudiera escapar, flexionó sus dos piernas atrás en el momento que intentaba escapar por dicho sitio Hernández, produciéndose el encontronazo y la fractura doble de tibia y peroné del medio centro vallesano. La impresión que produjo fué violentísima, pues todos nos percatamos de la gravedad del incidente. ¡La desgracia se había cebado en el Sabadell cruelmente!

Pero el conjunto vallesano, demostrando tesón, coraje y pundonor, no se amilanó y jugó con diez hombres con gran entusiasmo. Tanto era así, que desbordó por completo al Valencia y lo tuvo a su merced durante todo el partido.

Quien no fuera ayer a la Cruz Alta pensará que el Valencia empleó una táctica defensiva y destructora. Nada más lejos de la realidad. El equipo de Mestalla salió desde el primer momento y siguió hasta diez minutos antes de terminar el encuentro, decidido a dar la batalla, a jugar adelantados y con todo el empuje de su delantera. Pero no les valió, porque, repito, el Sabadell tomó la iniciativa y se impuso en el terreno de juego, de tal forma, que más se jugó en el terreno del Valencia. Pero la desgracia...

Desgracia es todo cuanto hemos dicho antes. Pero añadamos algo más: un arbitraje francamente desconcertado. Comprendo que Escartín se viera inundado de malestar y perviosismo por la lesión de Aranaz. Todo esto y poniéndonos en el caso suyo particular que le une una amistad personal y estrecha con el gran medio centro, es muy comprensible. Pero, ¿puede influir para la serenidad y justicia de un arbitraje? En esto no estamos de acuerdo. Escartín perjudicó al Sabadell, en primer lugar, con aquel gol anulado a los tres minutos del segundo tiempo. Castigó al equipo vallesano con un faut, por mano de un delantero del Sabadell. ¿No vió antes la que dió Alvaro para impedir que el balón entrara en la red?

Después, como se jugaba en terreno valenciano, no quiso ver los faults hechos, mejor dicho, los embotellados, contra Del Pino que estuvo acosado toda la tarde, ni los realizados a Ara y Gracia cuando se disponían a tirar sobre la puerta. ¿Para cuándo se castiga con la máxima pena existiendo la intención de la falta e impidiendo el remate? Acaso nos dirá que él es enemigo del penalty. Exacto; pero recuerde aquel partido Sabadell-Oviedo de Liga que hizo empatar el marcador por un penalty, muy discutible, con que castigó a los vallesanos.

La precaria victoria del Sevilla da ventajas al Atlético Aviación

En la Cruz Alta, el Sabadell no mereció perder un partido que tenía ganado por mejor juego. -- La rapidez del Murcia desbordó y ganó por gran diferencia al Español. -- Aplastante derrota del Granada en San Mamés

LAS nebulosas que anunciábamos en nuestro comentario del sábado han desaparecido y un cielo raso nos anuncia rutilantes victorias y favoritos para la semifinal. No hay que dudar que el Atlético de Bilbao pasa a dicha fase con todos los honores y sin preocupación ninguna el próximo domingo en los Cármenes. Su victoria, más que abultada, le hará ir a Granada en plan turístico.

El Murcia, que nos ha salido equipo copero, puede venir a Casa Rabia con toda tranquilidad. La diferencia de tres goles, su rapidez y codicia, hará reñir un partido interesante el domingo venidero, pero no creemos que se remonte dicha diferencia por el Español. Lo mismo que decíamos del Barcelona, repetimos ahora para el conjunto blanquiazul: virtualmente está eliminado de la Copa.

Otro clasificado claro para la semifinal es el Valencia. Pesa mucho Mestalla, y hace mucho la baja de Aranaz. Ayer se llevaron los valencianos una victoria que no merecieron y si la tenía ganada el Sabadell, quien hizo un encuentro magnífico. La desgracia del tiro a la puerta y la lesión de Aranaz influyó, desde luego, para que no se hubiera apuntado una holgada victoria que le hubiera llevado a Mestalla en plan de semifinalista. Pero el fútbol es así, y la oportunidad de Goros decidió el partido.

Precaria victoria sevillista que da ventajas para la próxima jornada al Atlético Aviación. Creemos firmemente que será eliminado el equipo de Nervión y pasará con toda probabilidad a la final el conjunto madrileño.

No pienso que un partido se gane por penaltys. Pero cuando éstos existen y se quiere ser justo, hay que concederlos.

Pero hay desgracia. El Sabadell jugó ayer un partido como no hemos visto muchos en esta temporada. Magnífico de todo, pero con poca suerte en los tiros. Mereció ganar en todos los sentidos. Pero ayer, en la Cruz Alta, vimos lo que es la auténtica desgracia. De no ser así, el Valencia hubiera sido eliminado de la Copa.

ZUBELDIA

PELICULA DEL PARTIDO

Marcadores de tantos: Gracia, Igoa, 1; Gorostiza, 1.

Equipos: Sabadell: Pujol, Gonzalvo II, Jugo, Arasa, Aranaz, Bardina, Ara, Gracia, Del Pino, Gonzalvo I y Navarro.

Valencia: Eizaguirre, Alvaro, Juan Ramón, Ortuzar, Iturraspe, Lecue, Mena, Hernández, Mundo, Igoa y Gorostiza.

Arbitro, Escartín.

Al minuto de iniciarse el juego, gracias a una buena jugada iniciada por Aranaz sirviendo el balón a Bardina, el cual lo da a Gracia, marcando este jugador de un buen zurdazo. Centrada nuevamente la pelota, escapó el ala izquierda valenciana sorprendiendo descolocado a Gonzalvo II, quien al dejar el balón creyendo que se perdía fuera, no pudo evitar un centro-chut bombeado de Igoa que descolocó a Pujol al salir del marco, estableciendo el empate. Dos tantos en dos minutos. El partido empezaba con todas las características de pródigo en tantos y en juego electrizante. El juego se mantuvo a un tren movidísimo, llevando la batuta el equipo local y especialmente Aranaz que se prodigaba apoyando certeramente a su delantera en la mejor actuación que le recordamos. Bien secundado especialmente por el ala Gracia-Ara que hizo prodigios durante toda la tarde. Faltando diez minutos para el descanso se produjo el desgraciado accidente que causó la grave lesión del medio centro sabadellense. En posesión del balón y cuando pretendía hacerse él mismo un pase atrás, le entró Hernández pretendiendo quitarle la pelota lanzándose con ambas piernas a sus pies; Aranaz hizo el movimiento de retroceso y cayó alcanzado en la pierna izquierda, cerca del tobillo.

El medio centro local fué retirado del terreno, prosiguiendo el juego. El Sabadell colocó a Gonzalvo II de medio centro y a Navarro de defensa derecho. El juego prosiguió hasta el descanso sin variaciones de marcador y dominando el Sabadell intensamente.

Reanudado el partido, marcaba el Sabadell otro gol al minuto de centrarse la pelota por mediación de Del Pino, que aprovechó una salida en falso de Eizaguirre para enviar el balón rápidamente a la red, recogiendo un centro colocadísimo de Ara. Escartín apreció más la jugada y no dió validez al gol. El interior Hernández permutaba en aquel instante su puesto con Mena, para continuar el resto del partido de extremo derecha, por resentirse de una lesión del tobillo.

El juego prosiguió con las mismas características de dominio vallesano durante toda la tarde, escapando el Valencia alguna que otra vez, especialmente por el ala izquierda. Gorostiza que en toda la tarde no pudo hacer su juego, dada la buena actuación de Navarro en la zaga, fué el autor material de la victoria valenciana aprovechando bien la única oportunidad que se le ofreció para marcar. En un momento de acoso valenciano en el que Mundo cayó en el área resbalando a una entrada de Jugo, se produjo un ligero barullo y una confusión en la defensa local. Hernández que había corrido a situarse junto al córner, centró algo pasado y Gorostiza remató de izquierda colocando la pelota en la portería por el ángulo superior derecho. El tiro fué magnífico e imparable.

Esto sucedía a los treinta y cinco minutos exactos faltando ya diez para el final. El Valencia siguió jugando con serenidad sin lanzar balones fuera a pesar del dominio local. Insistió el Sabadell en sus ataques y en varios disparos a puerta que pasaron rozando los postes y dos buenos blocajes de Eeizaguirre a sendos tiros de Gonzalvo II y de Gracia.

El Sabadell lanzó seis saques de esquina, contra ninguno del Valencia.

Los equipos del Sabadell y Valencia que jugaron ayer en la Cruz Alta

Murcia, 5; Español, 2

MURCIA, 28. (Crónica especial para LA PRENSA, de Barcelona).—Vísperas de este encuentro, el Español, aunque optimista, no ocultaba que tenía que enfrentarse con un Murcia que volvía de Oviedo victorioso y con esa confianza que imprime a todo equipo cuando va subiendo escaleras que le hacen encaramarse a los últimos peldaños del trofeo. Tenía, además, a jugadores como Fábregas, Juncosa y Cardús sin poder alinear, y tenía, todavía, a su portero, Martorell, pendiente de exámenes en la Facultad. Así emprendió el viaje a Murcia, y sin poder traerse a Martorell, que quedaba en Barcelona enfrascado en los libros de Medicina. ¿Iba a poder éste jugar? Por eso previó el caso y dió aviso a su otro guardameta, Trías, que estaba en Cartagena, de que se llegase a Murcia. Martorell pudo llegar, pero lo hizo en coche, con su esposa y un directivo. A la una de la tarde dejaba el auto, y a las seis y media estaba en la Condomina. Le encontramos preocupado. Aunque seguro de sí, se alineó y tuvo la desgracia de que se le uniera el cansancio del viaje por carretera la floja actuación de sus muchachos, teniendo que emplearse a fondo, de manera agobiadora, excepto los últimos diez minutos, en que pudo respirar un poco, ya que el Murcia, que llevaba 5 a 0, se replegó equivocadamente y pudo entonces el español marcar dos tantos, por Jorge y Rovira, que le hacía ya mirar, de manera menor irremediable, el encuentro próximo en su campo con un 5 a 2, que si as aún elevado el tanteo, puede acaso, de rendir sus líneas, emplearse a fondo y salvar algo esta otra goleada. Hoy, el Español, no demostró en sus jugadas ligazón alguna, ya que sus extremos no centraron, y si los interiores sólo se preocuparon de jugar para su centro delantero, éste andaba flojísimo y, además, la táctica dada por el entrenador del Murcia al vigilar en todo el encuentro a Jorge, de modo constante, que no le permitió poder emplearse. De todo el equipo se libra del naufragio la línea media, pero Martorell andaba de cabeza, en special por su defensa, ya que si Mariscal cortó algo, Pérez estaba flojo. Esa codicia murciana, desplegada tan pronto como el Español eligió campo, y que, de haber continuado hasta el final le hubiera llevado a la victoria total, influyó notablemente en el Español, que se desconcertó ante el juego, su rapidez y la compenetración de sus líneas, igual que en la tarde del Oviedo, en Buenavista ,con sus pases cortos, que lo hizo imponente, con su juego sereno, sin violencias. Todo un curso de buen juego, de forma clara; una clase que ahora ha puesto en práctica con la nueva alineación de sus medios y sus interiores, que sirvieron sin cesar balones y balones a Portilla, quien chutaba constantemente a Martorell, creándole las más complicadas y difíciles situaciones en que se ha visto en su vida de guardameta. Y su equipo, que no rindió; su delantera, que no acusaba, y la defensa, torpe, hizo que, a otro que no hubiera sido Martorell, le hubieran infligido una mayor derrota. Se acongojó el portero españolista al tercer gol que le marcaron. En el suelo permaneció un rato acongojado por esta gran goleada que veía en aumento.

Al ver que sus muchachos, en vez de imponerse, se mostraban lentos, pesados, desconcertados porque no esperaban encontrar al Murcia como estaba: en la tarde más espléndida de su temporada. ¿Influyó todo esto en la derrota? ¿Es motivo de ahogo la victoria murciana? Influyó todo, con una compenetración que, si la repite, podrá verlo el público de Barcelona el próximo domingo.

La derrota y victoria, contada por sus protagonistas

MURCIA, 29. — (Crónica especial de LA PRENSA; por Boti.) — Mohinos, cabizbajos, salieron del campo de la Condomina los muchos miles de "hinchas" murcianos que habían acudido a él, pese al triunfo logrado por sus favoritos. Y es que aquellos dos últimos goles del Español—que más pudieron ser si la lesión de Meseguer no se produce—ocurridos en pleno y constante dominio españolista, sirvieron para demostrar dos cosas: que se podía marcar sin grandes esfuerzos en la portería de Marín, y que un solo tanto desmoralizaría a los murcianos.

El comentario general del público por ello, no fué otro que la lamentación unánime por aquellos dos goles. Unos —los más—calificábanlos de tontos; otros, de absurdos, y los menos, de lógicos. Pero dejemos el ambiente popular que vió frustrada la convicción de que un 5_0, casi irremediablemente en Sarriá, sería el resultado de la contienda y pasemos a ver a los actores de la misma, una vez que, despojados de sus escasas vestiduras, vuelven a la vida real.

A los jugadores españolistas hay que "cazarlos" en el coche-cama que les conducirá directamente a Barcelona, puesto que el partido terminó cerca de las nueve, y a las diez arranca el convoy.

"Pitus" Prat—flemático y conciso de palabra como siempre—nos dice en seguida que ha sido un partido en el que ha destacado el juego demasiado duro del delantero centro murciano, y su entrada a Martorell, cuando le lesionó, no quiero calificarla, porque el calificativo resultaría demasiado fuerte.

Martorell, víctima de tal entrada, capitán de las huestes españolistas, que tuvo que venir hasta Murcia en coche "gasogenado" desde Barcelona, se resiente de su fuerte hematoma en el muslo derecho y lamenta, más que comenta, el juego excesivamente brusco del equipo murciano. Respecto a los tantos añade que tal vez en uno pudiera haber hecho algo más, pero el resto fueron imparables.

Rovira opina, sencillamente, que la suerte influyó en el resultado, unida también al entusiasmo que pusieron los murcianos y a la desgraciada lesión de Meseguer. Y Jorge—el negro de los dientes demasiado blancos—eufórico y sonriente como siempre, dando ya lo pasado por pasado, nos dijo que se jugaba no sé cuánto a que el domingo remontan en Barcelona la diferencia.

Para finalizar los comentarios, entramos en el departamento de los directivos, donde los señores Asemar y Palomo charlan con el del Murcia, y antiguo español, señor Marnés. Su opinión coincide en dos puntos principales: que el Murcia ganó el encuentro en la primera media hora del primer tiempo con su juego rapidísimo y de fuerte tren, y en que no es difícil, ni mucho menos, arreglando un poco el equipo, eliminar al Murcia en Sarriá.

¡Torres más altas cayeron, y los siete tatntos marcados un día al Coruña, pueden tener repetición!

Tras de las despedidas, regresamos a la capital con el citado directivo murciano, señor Marnés, alma y vida del conjunto que ha logrado pasar a la primera división.

—Créanme—nos dice—que lo que más lamento es la lesión de Martorell, ya que estoy bien seguro que no la produjo Portilla intencionadamente. Casualmente este muchacho es muy limpio y noble en su juego y ha sido el primero en lamentarlo. En cuanto al partido, creo que habrán visto que tenemos equipo: hay figura; hay escuela; y hay un entusiasmo, consecuencia lógica de la moral que ahora tienen los jugadores, con el que creo que es difícil luchar. Yo pienso que en Barcelona se puede mantener, al menos, la misma diferencia lograda hoy.

Más tarde, por la más populosa calle de esta capital, encontramos a Narro. Narro empezó jugando de interior izquierda en el equipo y ha pasado ahora a medio izquierda, demostrando inmejorables condiciones. Su opinión es que la táctica del segundo tiempo del Murcia, jugando a la defensiva, fué una equivocación que pudo costarles cara. El jugador españolista que más le gustó fué Jorge, cuando actuó de interior; y su creencia respecto al encuentro del domingo próximo, es que quedará eliminado el Español.

Marín, guardameta del equipo vencedor, también cree que se mantendrá allí una diferencia victoriosa, porque el Español no pasa por buen momento.

Castro—más optimista todavía—asegura que en Barcelona se ganará y elogia la actuación de Martorell. Fueron cinco goles—dice—casi imposibles de parar y, sin embargo, hizo otras paradas magníficas que demostraron su clase y su seguridad. El conjunto españolista en sí, no es malo, y creo que se vió sorprendido por nuestro entusiasmo y rapidez; y como esto también pensamos ponerlo en práctica en Sarriá, creo que ganaremos. En cuanto a la "entrada" de Portilla, puede usted decir que el muchacho está preocupadísimo, porque no se dió cuenta de las consecuencias.

Finalmente, cómo "cazar" al entrenador Bonet no parece tarea fácil, nos conformamos con recoger de otra voz impresiones del encuentro.

Ganamos porque demostramos, sobre todo en el primer tiempo, mejor clase, más compenetración y rapidez. El Español no está hoy nada bien, y el Murcia es un equipo que va subiendo en moral y en juego. La táctica defensiva del segundo tiempo me parecee la más prudente, dado el tren fortísimo en que mis muchachos jugaron la primera.

Ni más ni menos, ni menos ni más. La misión está cumplida y dejemos por unas horas el ambiente futbolístico, porque otros ambientes nos esperan.

Sevilla, 3; At. Aviación, 2

SEVILLA, 29. — Jerarquías del fútbol español y de la crítica deportiva madrileña coincidieron hoy en Nervión para presenciar el primer partido eliminatorio de la Copa del Generalísimo entre el Sevilla y el Atlético Aviación.

Tarde calurosísima. Pegó el sol incluso para los sevillanos acostumbrados a las más altas temperaturas. Desde mucho antes de comenzar el partido el campo estaba animadísimo. Más que una eliminatoria, por el ambiente, el partido parecía de final.

Solá, del Colegio vizcaíno alineó a los equipos en la forma expuesta. El primer tiempo fué de color sevillano, que dominó en esta primera parte, siendo suya la iniciativa. A los dos minutos Campanal, que ha sido el jugador más destacado del bando local, remató una buena jugada consiguiendo el primer tanto. A los 18 minutos, Rincón, consiguió en una jugada el segundo, y cuando iban 30 minutos, el propio Campanal consiguió el tercer gol. El Atlético hizo también algunas buenas jugadas durante este primer tiempo aunque no tuvieron ramate afortunado.

Terminó el primer tiempo con tres a cero a favor del Sevilla. En el segundo, el juego estuvo más nivelado. Los del Atlético entraron más en juego y a los 15 minutos, producto de una buena combinación de Martín el primer tanto para el Atlético.

A los 40 minutos, Campos consiguió el segundo tanto. En este segundo tiempo el Atlético ha dado la sensación de unidad y de conjunto. En el bando sevillano ha destacado Campanal. La línea media del Sevilla muy bien unida y sirviendo muchos balones al ataque, pero en éste funcionó bien únicamente Campanal y a ratose Rincón. Los interiores sevillistas fracasaron totalmente. El trío trasero bien y en él destacó Busto que hizo magníficas paradas. En el Atlético la línea defensiva muy bien. Germán, como eje de la línea media, realizó una magnífica actuación. También Gabilondo se acusó como veterano. En el ataque, mucha indecisión, pues en los momentos de dominio atlético, se mostraron los de este equipo con más indecisión que los del ataque sevillano. En general, el triunfo de los sevillanos por esa mínima diferencia no ha convencido. Más bien ha disgustado a la afición. El arbitraje del señor Solá impecable. Llevó el juego con mucha vista y sobre todo con autoridad.

Sevilla: Busto; Berridi, Villalonga; Alconero, Félix, Mateo; Clemente, Arza, Campanal, Eguiluz y Rincón.

Aviación: Ederra; Riera, Aparicio; Gabilondo, Germán; Machín, Adrover, Amestoy, Martín, Campo y Vázquez. — Alfil.

At. Bilbao, 6; Granada, 1

BILBAO, 29. — Buena entrada pero sin llegar a lleno. El Atlético jugó un primer tiempo de rotundo dominio. Casi exclusivamente a cargo de su línea delantera, que desarrolló un juego de gran calidad y sin perder el entusiasmo a pesar de que los granadinos hicieron algunas cosas feas.

El tanteo pudo haber sido muy superior en este primer tiempo. El primer gol se produjo a los 14 minutos en una internada de Iriondo que cede a Gainza de cabeza, éste a Zarra, rechaza el portero y Zarra mete el gol. Un minuto después en un corner sacado por Gainza Panizo de cabeza hace el segundo. A los 24 minutos, Iriondo se filtra y mete la pelota por el lado contrario a donde estaba Floro. Termina 3 a 0 esta parte.

En el segundo tiempo el Atlético no se empleó con el mismo brío. A los diez minutos, Escudero cede a Gainza, éste levanta la pelota y Zarra de cabeza hace el cuarto tanto. El Atlético se confía y pone poco interés en el juego, y en una pelota bombeada por Sosa, Safont toca y el portero bilbaíno sale al tiempo, entrando suavemente el balón en la meta.

Se enardece el Atlético y cinco minutos después hace el quinto gol, por medio de Panizo. Iriondo hace el sexto gol un minuto más tarde. Cuatro minutos antes de terminar el partido, en un golpe franco, Vilalta permite a los jugadores que se sitúen al lado del balón y cuando Panizo tira a Trompi mete el pie y le arroja al suelo, resultando lesionado. El árbitro en la repetición del castigo volvió a permitir que los jugadores se situarán en el mismo lugar.

Atlético: Lezama; Arqueta, Oceja; Celaya, Bertrol, Nando; Iriondo, Escudero, Zarra, Panizo, Gainza.

Granada: Floro; Millán, González; Sosa, Melito, Sierra; García, Trompi, Nicola, Safont y Más.

Arbitró Vilalta. — Alfil.

EL EQUIPO AFICIONADOS DEL BARCELONA, ELIMINO AL CASTELLON HUBO NECESIDAD DE PRORROGAR EL PARTIDO

El partido jugado ayer mañana en el campo de Las Corts entre el Club de Fútbol Barcelona y Club Deportivo Castellón, correspondiente a los cuartos de final del Campeonato de España de Aficionados, en partido de vuelta, resultó en extremo emocionante, ya que la desventaja de los locales, después de la derrota obtenida el pasado domingo en terreno castellonense, debían—los azulgrana—emplearse a fondo, y así fué. El magnífico juego llevado a cabo por los locales dió ocasión a que los visitantes se lanzaran sin tregua a un constante ataque.

El partido se desarrolló, en toda su primera fase, muy nivelado, finalizando la primera mitad con el resultado de 3 a 2 a favor de los locales, siendo los primeros en marcar, el Castellón por mediación de Torres.

Finalizado el tiempo reglamentario, tuvo que procederse a la prórroga, ya que el resultado que señalaba el marcador, era de 5 a 2, el mismo resultado que el Barcelona «encajó» en el Sequiol. En esta prórroga, de 30 minutos con dos partes de 15 cada una, el equipo local consiguió la ventaja necesaria para su clasificación en la semifinal.

Dirigió el encuentro, sin grandes dificultades, el colegiado señor Oriols, y los equipos fueron:

C. D. Castellón: H. Martí, A. Martí, Recatalá; Yuso, Guillén, Agullella; Torres, Soria, Vilalta, Balaguer y García.

F. C. Barcelona: Conca, Muxart, Torra; Cardona, Giménez, García; Riba, Corselles, Casamort, Anjauma y Rueda.

Cuando el director del encuentro dió por finalizado el partido, después de la prórroga, el resultado fué un rotundo 8 a 3, lo que prueba la superioridad del equipo azulgrana.

Además, los aficionados que fueron a presenciar el partido, quedaron muy complacidos al ver a los modestos azulgrana conseguir un resultado magnífico frente a un rival de categoría, el cual les había vencido en su terreno por un tanteo lo suficiente elocuente para jugar confiados en Las Corts.

NATACION

Jaime Castelltort, vencedor absoluto de la XXXIII Copa Gran Premio de Pascua

María Bernet, en femeninos, y Lecha, en veteranos, triunfaron magníficamente en sus respectivas categorías

LA GRAN MATINAL DE AYER, EN LA ESCOLLERA

Ayer mañana, en la piscina de la Escollera, propiedad del Club Natación Barcelona, se disputó la XXXIII Copa Gran Premio de Pascua, primera de las importantes competiciones interclubs del calendario de natación de la Federación Catalana, a base de 200 metros libres.

En esta edición, destacó, una vez más, la figura del excelente nadador del Club organizador, Jaime Castelltort, el cual en una carrera digna del mayor elogio, se impuso a una serie de primerísimas figuras, triunfando admirablemente.

La carrera fué muy disputada y la categoría de los nadadores ofreció un pronóstico inseguro hasta los últimos metros. José Abril, del Mediterráneo, consiguió un excelente segundo lugar, imponiéndose a Sánchez Babot, de Gerona, y Guasch, del Cataluña, que se clasificaron por este orden.

En femeninos, María Bernet, del Club Natación Cataluña, consiguió a su vez, la victoria en su categoría, después de una carrera a todas luces estupenda, imponiéndose a partir de los cien metros, donde su ventaja fué aumentando hasta el final de la prueba. María Bernet, hasta la actual temporada había pertenecido al club decano de la Escollera y cuando se dirigía al lugar de la salida fué muy ovacionada por sus simpatizantes que después de la victoria le dedicaron nuevamente una larguísima ovación.

Se clasificaron a continuación Gómez, Enriqueta Soriano, Lacasa, Juandó y Pansati, que si bien de salida se codearon con la vencedora, debieron ceder los respectivos puestos de la clasificación, a medida que las más preparadas para esta competición se situaban en la carrera.

El veterano nadador del Club Natación Cataluña, Lecha, hizo en su categoría, otra gran carrera, venciendo de un modo sobresaliente.

También en la categoría de juniors, destacó entre los participantes el joven Murgadas, del C. N. Barcelona, que venció entre un lote de 45 participantes. Piqueras, del Barceloneta, hizo un segundo lugar muy elocuente, siendo el tercer clasificado por tiempo empleado, el nadador graciense Giménez, del Cataluña.

En resumen, la matinal celebrada en la Escollera fué de las que dejan un agradable recuerdo; además, la numerosa concurrencia que se dió cita en las gradas y tribunas, siguió con sumo interés el desarrollo de las eliminatorias que componían las doce categorías y sus respectivas pruebas.

Para dar una idea al lector de lo que fué el festival, daremos a continuación el vencedor y segundos clasificados de cada una de las pruebas celebradas.

F. T.

Los vencedores de las categorías, veteranos y femeninos, Lecha y María Bernet, del C. N. Cataluña, junto con el entrenador del club graciense, señor Pinillo

Resultados técnicos:

200 metros braza, social:
1, Guarner (Sen.), 3 m., 17 s., 4_10; 2, Puig (Sen.), 3 m., 17 s., 5-10; hasta 16 clasificados.

100 metros espalda, social:
1, Labori (Cad.), 1 m., 18 s., 8_10; 2, Robert (Sen.), 1 m., 22 s., 2_10; hasta 9 clasificados.

200 metros braza femeninos, social:
1, C. Fernández, 3 m., 32 s., 4-10; 2, Mas, 4 m., 33 s., 8_10.

100 metros espalda femeninos, social:
1, Bru, 1 m., 32 s., 5-10; 2, Boada, 1 m., 40 s., 2_10.

200 metros libres interblucs, infantiles: Casóliba (Cat.), 2 m., 50 s., 6_10; 3, Ruscá (C. N. B.), 2 m., 56 s.; hasta 18 clasificados.

200 metros libres, intetrclubs, cadetes:
1, Boronat (C. N. B.), 2 m., 49 s., 9-10; 2, Arenas (C. N. B.), 2 m., 52 s., 6_10; 3, Bossy (C. N. B.), 2 m., 53 s., 4-10; 4, Hurtado (Atl.), 2 m., 57 s., 2_10; hasta 21 clasificados.

200 metros libres, interclubs, juniors:
1, Burgadas (C. N. B.), 2 m., 44 s.; 2, Piqueras (Bta.), 2 m., 45 s.; 3, Giménez (Cat.), 2 m., 47 s., 5_10; 4, R. Giménez (C. N. B.), 2 m., 48 s., 5_10; 5, Céspedes (C. N. B.), 2 m., 49 s., 3_10; 6, T. Cabrejas (C. N. B.), 2 m., 51 s.; 7, Esteller (Cat.), 2 m., 52 s., 6_10; hasta 45 clasificados.

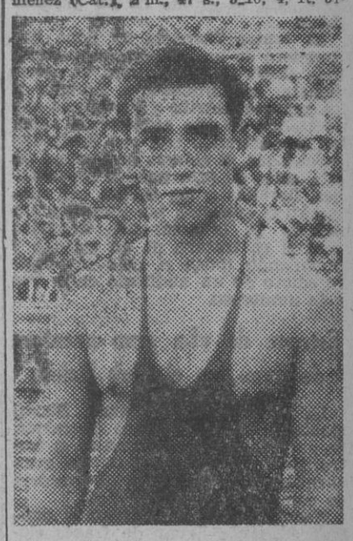

Jaime Castelltort, vencedor absoluto de la prueba

200 metros libres, interclubs, Inf. femenina:
1, N. Herrera (C. N. B.), 3 m., 21 s., 7_10; 2, Baringué (C. N. B.) 3 m., 25 s., 1_10; 3, Cros (C. N. B.), 3 m., 36 s., 3_10; 4, Torrens (Cat.), 4 m., 5 s., 5_10.

200 metros libres, interblus, femenina:
1, Mary Bernet (Cat.), 2 m., 57 s., 2_10; 2, Gómez (C. N. B.), 3 s., 6 s., 4-10; 3, R. Soriano (C. N. B.), 3 m. 7 s, 1_10; 4, Lacasa (C. N. B.), 3 m., 17 s.; 5, Juandó (C. N. B.), 3 m., 22 s., 5_10; 6, Ponsati (C. N. B.), 3 m., 28 s., hasta 13 clasificadas.

200 metros libres, interclubs, seniors:
1, Castelltort (C. N. B.), vencedor absoluto de la "Copa Pascual", 2 h., 35 s., 4-10; 2, Abril (Med.) 2 m., 39 s., 8-10; 3, Sánchez Babot (Gerona), 2 m., 40 segundos, 2_10; 4, Guasch (Cat.), 2 m., 40 s., 3-10; 5, Ponsati (C. N. B.), 2 m., 42 s., 9_10; 6, Prats (C. N. B.), 2 m., 44 s., hasta 14 clasificados.

Del encuentro jugado en Sabadell, entre los locales y el Valencia, publicamos estas fotos, en las que de arriba a bajo y de izquierda a derecha, se puede ver un momento de peligro ante la puerta valencianista. Eizaguirre, en difícil posición, parando un balón por alto. — Aranaz, después del desgraciado accidente, es trasladado a los vestuarios. — Otros dos momentos de peligro ante la puerta visitante y el gol de Del Pino, que el árbitro anuló, todo y la limpieza del mismo. — (Fotos Pérez de Rozas).

Copa de S. E. el Generalísimo

CUARTOS DE FINAL

A. Bilbao, 6; Granada, 1.
Murcia, 5; Español, 2.
Sevilla, 3; A. Aviación, 2.
Sabadell, 1; Valencia, 2.

CAMPEONATO DE ESPAÑA DE AFICIONADOS

Alicante, 1; Melodía, 2.
Erandio, 4; Barreda, 2.
Barcelona, 8; Castellón, 3.

M.C.D. 2022

TEATRO

FIGURA DEL TEATRO

Florencio Calpe, el notable cantante cuya actuación en la compañía lírica de Luis Calvo obtiene unánime aplauso en el teatro Nuevo con "La voz de la campana"

Teatro Nuevo

Cada día es mayor el entusiasmo que despierta en el público, la ovacionada zarzuela del inspirado compositor Narciso Paulís, "La voz de la campana", en la que consiguen un formidable triunfo, los celebradísimos cantantes Conchita Palacios, José Aguilar, Florencio Calpe, Pablo Gorgé, junto con la aplaudidísima pareja cómica Trini Avellí y Rodolfo Blanca.

En breve hará su presentación en función de tarde, la eminente primera tiple Lolita Rovira, con "La ilustre moza", obra que tantos éxitos le ha proporcionado.

¡ULTIMAS SEMANAS! de actuación en el CÓMICO de la maravillosa compañía SCALA FANTASIA 1944 Producción DUISBERG Miércoles, ESTRENO de un fastuoso y espectacular cuadro y función extraordinaria en las 200 REPRESENTACIONES

Teatro Comedia. - Reposición de «Anacleto se divorcia»

Un triunfo más para Rafael L. Somoza, esta acertada reposición de la sátira de don Pedro Muñoz Seca, "Anacleto se divorcia", obra en la que al excelente actor tiene constante intervención, prodigando en toda ella la gracia de su peculiar estilo.

El teatro Comedia se llenó por completo de un público que tuvo su más sincero aplauso para el protagonista, con Fuensanta Lorente y los señores Gorritz y Vivó, más que acertados en sus respectivos papeles, demostrando con sus continuas carcajadas, el acierto de Somoza en esta serie de afortunadas reposiciones, llevadas a las tablas, con matemática precisión por todos los elementos de la compañía, acogidas cual si se tratara de un estreno y obteniendo todas el más favorable veredicto de un auditorio cada vez más numeroso.

Estreno de «La gran aventura de Eva», en el Club Helena

La joven escritora María Martí, alentada por sus éxitos literarios, ha querido probar fortuna en el teatro, llevando a las tablas "La gran aventura de Eva", a la que moteja de comedia cinematográfica.

Nosotros que consideramos contraproducente llenar de frases elogiosas las líneas dedicadas a un autor novel, no vacilamos en decir que la señorita Martí, ha escrito un primoroso primer acto en el que como vulgarmente se dice, ha echado el resto, dilapidando todo lo que bien repartido entre los tres de que consta la obra, habría constituído un triunfo para su autora, que con la gallarda prueba de ingenio que nos

PRINCIPAL PALACIO Todos los días, tarde y noche GRANDIOSO EXITO EL BAILE DEL SAVOY PRONTO ESTRENO UNA MUJER IMPOSIBLE

ofrece en la primera jornada la conocida literata, es indudable augurio de un venturoso mañana.

Y señalemos para finalizar la excelente labor que "La gran aventura de Eva" realizaron las señoritas Manuela y Margarita Pérez; Casta Vinardell, Carmen Brunet y los señores Federico Comamala, Salvador Borrás, Juan Escudero, bajo la experta dirección de E. Muñoz y J. Rodríguez, en la parte escénica y artística respectivamente.

«Barnum», al teatro Nuevo

Para cuando termine su actuación en el teatro Nuevo la gran compañía lírica de don Luis Calvo, se anuncia la presentación en dicho teatro de "Barnum".

Este magnífico ilusionista tiene el proyecto de presentar una grandiosa y espectacular acoplación de excelentes artistas, montando números de indiscutible categoría y renovando frecuentemente los integrantes de tan interesante organización que por sus positivos valores habrá de merecer la atención de nuestro público.

Primera charla de García Sanchiz

El próximo viernes por la noche tendrá efecto en el teatro Romea la primera d las charlas del ilustre académico Federico García Sanchiz.

El tema elegido para esta conferencia de presentación del gran orador es "Nuevo Elcano, o la vuelta al Mundo", y cuantos asistan a ella (que, tanto por el interés despertado, como por el intenso despacho de localidades hasta ahora registrado, puede ya afirmarse que, como de costumbre, serán cuantos pueda albergar la capacidad de la sala), serán transportados por la magia del verbo colorista y minucioso del preclaro hablador en ese viaje excepcionel, con un itinerario que, partiendo de la Puerta del Sol, seguirá por la Plaza de la Concordia y el barrio latino parisienses, el Trafalgar Square de la capital inglesa, la rica gama floral de Holanda, la ruta del Rin, Francfort, la Ciudad Eterna, con un solemne pontifical en Santa María la Mayor, la visión de la gran Plaza Roja de Moscú, Palestina, Indochina, Kobe, Honolulú y toda la América, desde Nueva York a Lima, regresando a España después de vivir una patética corrida de pólvora en Fez.

Continúa el despacho de billetes en la taquilla del teatro Romea y en el Centro de Localidades de la Plaza de Cataluña.

COMEDIA Un torrente de risa con ANACLETO SE DIVORCIA La mejor creación cómica de SOMOZA

Valentín Moragas Roger triunfa en Zaragoza con «Sor Angélica»

Tenemos ante nuestras gafas la prensa de la capital del Ebro y por ella nos enteramos del éxito alcanzado por Valentín Moragas con su reciente obra "Sor Angélica".

La adaptación a la escena de tan conocida película, primero en el Argensola de Zaragoza y últimamente en el Principal de Huesca, interpretada por la gran actriz Lina Yegros, ha sido uno de esos triunfos concluyentes, añadido a la pirámide de los cosechados por nuestro buen amigo y compañero Valentín Moragas.

Nueva versión escénica de «El Gran Teatro del Mundo»

Como ya se ha comunicado a nuestros lectores, uno de los acontecimientos más esplendorosos del Congreso Eucarístico lo constituirá la nueva versión escénica de carácter monumental del famosísimo y trascendental auto de don Pedro Calderón de la Barca "El Gran Teatro del Mundo". El Instituto del Teatro acomete esta obra con una concepción nueva que acentúa su carácter religioso y popular. Desde el punto de vista religioso con una exaltación apoteósica del misterio eucarístico, y desde el punto de vista popular acentuando la grandiosidad escénica, aplicando por primera vez el concepto del teatro de masas a la dramaturgia religiosa.

TEATRO BARCELONA Sigue su camino triunfal EL VERDADERO AMOR de SARDOU (Francia 1900) Graciosísima creación de ISABELITA GARCES

Un estreno afortunado de Víctor Ruiz Iriarte

En el teatro María Guerrero, la compañía de María Arias ha estrenado "El puente de los suicidas", original del novel autor Víctor Ruiz Iriarte. La obra es de gran amenidad en el diálogo y de gran ambición escénica. Hizo la crítica de la misma Alfredo Marquerie. La obra ha tenido una entusiasta acogida por parte de la selecta concurrencia que llenaba el teatro y que aplaudió al autor e intérpretes al final de todos los actos.

LA ACTUALIDAD TEATRAL EN MADRID

Moreno Torroba, en Fontalba

Con "Luisa Fernanda" volvió a reaparecer en el teatro Fontalba el martes pasado la compañía lírica titular que dirige el maestro Torroba. La popular zarzuela de este ilustre músico obtuvo la misma feliz acogida de siempre y sus intérpretes pusieron el mayor esmero en sus papeles. Matilde Vázquez, Maricarmen Aranda, el tenor Portela y el barítono Palomar merecieron grandes aplausos.

Trudi Bora, en Fuencarral

Con el espectáculo "Tarumba Express", ya presentado por esta compañía en el Coliseum, la formación de la que es figura principal Trudi Bora ha llegado de nuevo al escenario de Fuencarral.

El público volvió a recibir al espectáculo con muchos aplausos, dedicados en su mayoría a Trudi Bora.

«¡Que se case Rita!», en el Cómico

Mariano Azaña ha alcanzado un nuevo éxito como protagonista de "¡Que se case Rita!", comedia de Paso y Sáez, que si como obra teatral nos parece deplorable, como ocasión para lucirse un actor cómico es utilísima.

Azaña aprovechó bien esa ocasión y para él fueron los aplausos de la noche.

«El cisne», en el Beatriz

La comedia de Franz Molnar que, según la versión de Montero Alonso, ha repuesto en el teatro Beatriz la compañía de María Isabel Pallarés y Carlos Lemos, ha tenido una gran acogida.

Hubo muchos aplausos en los tres actos y todos los artistas participaron de ellos.

«Don Quintín el amargao», en Coliseum

Un gran acierto la reposición de "Don Quintín el amargao", el famoso sainete de Arniches, Estremera y el maestro Guerrero. Un gran acierto, que el público subrayó con grandes aplausos, iniciados desde el primer cuadro y en progresión ascendente hasta el final de la obra.

«Escuela de millonarias», en Lara

La compañía de Ismael Merlo, de la que es primera actriz Milagros Pérez de León, ha puesta en cartel la comedia de Enrique Suárez de Deza "Escuela de millonarias".

«El abuelo Curro», en la Zarzuela

En la nueva reposición registrada en el teatro de la Zarzuela, "El abuelo Curro", ha sido muy aplaudida la labor interpretativa, verdaderamente esmerada.

EN EL DESCANSILLO

Tina Gascó y Fernando de Granada han dado por terminada su actuación en el teatro San Fernando, de Sevilla. La despedida ha sido con la obra de Casas Bricio "Tierra virgen", que tan gran éxito tiene.

* * *

Luis Escobar y el maestro Moraleda han leído una opereta que se titula "Tú y yo".

* * *

Nos llegan noticias de que en Madrid ha sido captado para el teatro un popularísimo cine enclavado en el corazón del castizo barrio de Embajadores, en el cual piensan dar espectáculos de variedades y flamenco.

* * *

En Bilbao, la compañía de Pilarín Ruste y Luis Torrecilla ha estrenado la comedia de Martínez Olmedilla y Pozo "El amor no existe", que el público ha recibido con gran aplauso, tanto por los méritos de la obra cuanto por la excelente interpretación que alcanzó.

MUSICA Y DANZA

Yvonne Attenelle y sus discípulas

Fué este recital —otro de esos que llaman de fin de curso, y que tanto prodigamento tienen... entre los papás y parientes de quienes bailan— un curso de danza en miniatura. Primero, ejercicios de gimnasia y danza: eso viene a ser algo así como el hacer escalas para los estudiantes de piano, o dibujos variados para los aspirantes a pintores. Luego, esbozos de "arabesques", "assemblés", "ballonnés", "battemts", "tournées" —perdón por la intraducible terminología francesa— y de todas las actitudes, gestos y movimientos fusdamentales del arte de la danza. Finalmente, unas cuantas danzas "de verdad"; éstas, naturalmente, a cargo de las discípulas más aventajadas.

¿Los nombres de algunas ejecutantes? ¡Oh, no! Son tantas, que para citar unas cuantas y a las restantes tenerlas que incluir en el piadoso "y otras que sentimos no recordar", preferimos silenciarlas a todas, y a todas, discretamente, elogiarlas.

La Orquesta Sinfónica, dirigida por el maestro Enrique Casals, bien.

T. L. R.

CAPITOLIO-METROPOLI HOY, GRANDIOSO PROGRAMA

EL INTERES DE UNA PELICULA DE ACCION Y TODO EL HUMOR DE UNA PRODUCCION COMICA

La arpista Rosa Balsells

Rosa Balsells es una de las más destacadas arpistas entre la joven generación de concertistas de este instrumento. Posee la artista una técnica muy depurada y una sensibilidad nada común; lo primero le permite vencer todas las dificultades mecánicas de las piezas que ejecuta; lo segundo, darles una emotividad realmente extraordinaria.

Rosa Balsells, que tantos triunfos ha cosechado en su carrera de concertista, obtuvo, en la Casa del Médico, el más lisonjero de ellos.

Muy interesante la "Suite en estilo antiguo", de Nicolás Alfonso; de esta pieza, ante los aplausos del auditorio, se repitió el "Rigodón".

PLAZA-ARISTOS 2.ª semana de éxito creciente George RAFT EL Gangster Y LA BAILARINA Joan BENNETT

CINEMA

La canción «Bel Ami», en la película «Las mujeres no son ángeles»

Marta Harell, llamada también el ruiseñor rubio, por sus portentosas facultades vocales, ha interpretado un film bajo la dirección de Willi Forst, en el curso del cual no canta ni una sola nota.

Pero como en una película de este mago del cine ligero no puede faltar una buena partitura musical y lindas canciones, Willi ha puesto unos inspiradísimos ritmos modernos en boca de la sugestiva Margot Hielscher, joven belleza meridional, que interpreta el papel de vocalista o animadora de la orquesta de un trasatlántico.

Willi Forst ha desempolvado la partitura de la bella canción "Bel Ami", que tanto éxito le dió en otro film, y que aún hoy cantan con reiterado y diario éxito las muchachas de Mignón, en el teatro Español. Aparte, "Las mujeres no son ángles" contiene otras melodías modernas, de gran éxito, escritas por el famoso compositor Theo Mackeben, que se popularizarán en seguida entre los amantes de este género musical.

"Las mujeres no son ángeles", producción de la Wien-Film, será presentada por Cifesa.

Audaces aventuras de «La familia Robinson»

La espectacular producción "La familia Robinson", de la RKO Radio Films, nos ofrece una de las más emocionantes y entretenidas películas de la temporada. Adaptada de la famosa novela de Johann David Wyss, ha sido llevada a la pantalla con gran fidelidad, conservando todo el colorido, dramatismo, y espíritu de la novela original, cuyo tema narra las múltiples aventuras de una familia naufragada en los mares del Sur.

Terry Kilburn, y el pequeño Boby Quillán, viven esta deliciosa aventura que deleitará al público.

Thomas Mitchell, Edna Best, Freddie Bartholomew, Tim Holt y

Emil Jannings, en su hogar

La fórmula artística de Emil Jannings, es bien clara; sencillez y sobriedad en grado máximo. Pero esta fórmula sólo ha sido posible y ha podido conservarse como un islote de serenidad en medio de su creación dramática, que tanto ha tenido siempre de tormenta y de volcán, gracias a algo transcendente en la vida de este gran artista: el remanso de su hogar.

Es curioso subrayar que esta sencillez de Emil Jannings, el más veterano de los actores alemanes y europeos, contrasta con la apasionada atención que ha prestado siempre a los problemas y progresos del cine. Su labor constituye una cadena en la que cada eslabón, distintos todos ellos, queda perfectamente soldado con el anterior. Conviene resaltar esta continuidad artística porque es el signo más característico del genial artista que es Emil Jannings.

EMIL JANNINGS ES AMIGO DE LAS FLORES Y DE LOS PERROS

Emil Jannings vive en un hogar confortable, enriquecido por esos de-

UNA ALEGRE COMEDIA EN — ASTORIA ¡NO DEJE DE VERLA! Por un viaje a París con Joan BLONDELL Melvyn DOUGLAS

talles que van desde el sillón para hundirse en él y leer un libro, hasta la pipa colgada en la pared, pasando por el jardín que el gran actor cuida amorosamente y que es como un muro entre las horas que pasa en su casa y las que dedica a la actividad en los Estudios cinematográficos. Es frecuente verle vestido sencillamente al estilo tirolés, paseando por el campo. Otras veces, en su canoa automóvil, surca las aguas de los lagos apacibles, siempre acompañado por sus dos perros esquimales favoritos. Las veladas las dedica en su casa a leer o a escribir. De esta serenidad de su vida Emil Jannings extrae la fórmula de su vida. Por eso ahora, ante su última película «Viejo corazón que vuelve a ser joven», que pronto admiraremos en España, no nos sorprende ver a Jannings interpretando un personaje lleno de humana ternura. Y es que en la vida real, Jannings es así.

PELICULAS DE ESTRENO

Una escena de "Los gangsters están aquí", que hoy se estrena conjuntamente en los cines Capitolio y Metrópoli

DESDE LA CABINA

El hijo del príncipe heredero de Suecia, Lennut Bernadotte debutará próximamente como actor cinematográfico, según anuncia la Prensa de esa capital. Desempeña el papel de príncipe heredero Carlos, más tarde Carlos XV.

PRESENTA A MARTA HARELL AXEL von AMBESSER LAS MUJERES NO SON ANGELES Dirección: WILLI FORST

La Prensa madrileña ha dicho:

«Una constante sorpresa es la sorpresa de esta divertidísima película».

Continúa proyectándose en tercera semana

Lizzy Waldmüller, la actriz y bailarina que tan rotundo éxito obtuvo en «Bel Ami» (París 1900), es la primera figura femenina del film «Un vals contigo», que ha dirigido Hubert Marischka, completando el reparto los nombres de Albert Materstock, Grete Weiser y Lucie Englisch.

* * *

El film de Marcel Ichac «Sondeadores de abismos» ha sido presentado en sesión de gran gala en la Sala Pleyel, con lisonjero éxito.

* * *

De Stéfani y Cerio han terminado el montaje de un nuevo film titulado «Mi amante».

* * *

Veit Harlan, dirige actualmente en los estudios UFA en Agfacolor, la superproducción «Kolberg». En los principales papeles del film aparecen los nombres de Cristina Söderbaum, Jacob Tiedtke y Heinrich George.

* * *

«Kismet», es el título de la primera película que interpreta Marlene Dietrich para Metro Goldwyn Mayer. Esta producción filmada en tecnicolor está presentada con extraordinaria riqueza. Ronald Colman es un mendigo brujo que se presenta como príncipe del viejo Bagdad.

* * *

Lewis Milestone, el realizador ya premiado por la Academia de Hollywood, ha terminado el rodaje de «Estrella norteña». Anne Baxter, Walter Huston, Dana Andrews, Ann Harding, Eric von Stroheim y Jane Withers componen el reparto.

PALACIO DEL CINEMA Hoy, lunes: Un excelente programa Mickey Rooney y Judy Garland en HIJOS DE LA FARANDULA y la genial intérprete de «Dunia, la novia eterna», HILDA KRAHL, en ANUSCHKA

«Historia de dos hermanas», es una comedia musical de gran lujo que dirige George Sydney, con el siguiente reparto: Kathryn Grayson, Van Johnson, Jimmy Durante, Carlos Ramírez, y las orquestas de Harry James y Xavier Cugat.

«Mi querido novio», es el título de una excelente película que dirigida por Paul Martin, se ha rodado en los estudios de la Terra, con Dorit Kreisler, la gentil artista que triunfa hoy en el Cómico de nuestra ciudad, Johannes, le secunda admirablemente.

* * *

En los Estudios Chamartín tuvo lugar el lunes, el primer golpe de manivela de la película, «El rey de las finanzas», bajo la dirección de Ramón Terrado, actúan como principales intérpretes Mercedes Vecino, Blanquita Pozas y el popular Miguel Ligero.

* * *

Se continúa proyectando en los cines parisinos, con un éxito verdaderamente extraordinario, el film de Jean Faurez, «Servicio de noche», al cual se considera como una de las películas fundamentales en la historia del cinema galo. Lucien Gallas, Louis Seigner y Carette, son los principales intérpretes de esta cinta.

* * *

«Gabriele Dambrone» es el título de la obra de Richard Billinger, autor igualmente del argumento de «La ciudad soñada», que en la actualidad se está rodando bajo la dirección de Hans Steinhoff, teniendo a Siegfried Breuer, el célebre «traidor» de «Dunia», como principal figura masculina.

TIVOLI PROXIMAMENTE

En exclusiva esta temporada

El actor cinematográfico Michel Simón, ha sido sometido a juicio por un incidente con el director de la película «Vautrin», Vanroecke, cuando se rodaba el film. El director reclama 30.000 francos de indemnización por daños y perjuicios y el defensor de Michel Simon alega que su defendido obró en legítima defensa.

* * *

«La doble vida de Andy Hardy» es la última película de la serie hecha recientemente, llevando, como en las anteriores, al frente del reparto los nombres de Mickey Rooney, Lewis Stone, Esther Williams y Cecilia Parker.

* * *

Paul Martin es el director del nuevo film que se rueda actualmente, titulado «Llamar tres veces», y en el que Víctor de Kowa, Camila Horns y Greti Schörg forman el trío interpretativo. Su argumento transcurre en el ambiente alegre de Berlín de primeros de siglo.

* * *

Se va a estrenar en América una nueva copia de la inolvidable película «Si yo tuviera un millón», realizada hace años, y que tuvo por intérpretes a Gary Cooper, Frances Dee, George Raft, Charles Laughton y Gene Raymond.

* * *

José López Rubio continúa, en los Estudios C. E. A., el rodaje de su película de ambiente histórico, «Eugenia de Montijo», que, como ya es sabido, lleva de pareja protagonista a Amparito Rivelles y Mariano Asquerino.

* * *

Después del éxito obtenido por su película «Prisión», el realizador Ferruccio Cerio ha comenzado la preparación del guión de un nuevo film del mismo género.

CINE AVENIDA DE LA LUZ Desde 11 mañana Butaca: 2 pesetas Estreno «NO-DO» A y B «ASES TAXI» y Dibujo color Ultimo ESTRENO en España de

1.000 bofetadas por minuto 2.000 carcajadas por segundo

«El signo del zorro»

El estreno en el cine Kursaal de esta nueva versión de "El signo del zorro", ha constituído un formidable éxito. La fama de que venía precedida esta película, el entusiasmo que había despertado, la preeminencia de sus intérpretes, todo hacía esperar que esta producción batiría todos los records de la presente temporada. Pero la realidad ha eclipsado todas las predicciones. El Kursaal resulta de capacidad insuficiente para poder complacer al público que materialmente asalta la taquilla.

"El signo del zorro", la gran producción 20th Century-Fox, no sólo ha batido los records, sino que es de aquellas películas que se anuncian a sí mismas, por el entusiasmo y admiración que a todos cautiva.

CARTELERA

TEATROS

BARCELONA. (Tel. 13751.) — Compañía del Infanta Isabel, de Madrid. Hoy, 10'45 noche, y mañana, a las 6'15 tarde, y noche, lo más alegre y divertido de Sardou: «El verdadero amor» (Francia, 1900). Formidable y graciosísima creación de Isabelita Garcés.

BORRAS. (Tel. 25627.) — Cía. de comedia. Primer actor y director, Paco Melgares. Hoy, 10'30, y todos los días, tarde y noche, la obra que comenta todo Barcelona: «Petit Café». Insuperable creación de Paco Melgares.

COLISEO POMPEYA.—Compañía Pujol-Fornaguera. Hoy, 10'30: «Amores y amoríos».

COMEDIA. (Tel. 15172.) — Compañía de Rafael López Somoza. Hoy, 10'45, y mañana, 6 y 10'45. Un torrente de carcajadas con «Anacleto se divorcia». La mejor creación de Somoza.

COMICO. (Tel. 83820.) — Dirección, maestro Guerrero. Hoy, 10'30, y mañana, 5'30 y 10'30. Triunfo delirante del Scala, de Berlín en «Fantasía 1944», con Bela Kremo y nuevos y sensacionales números. Producción Duisberg. ¡Ultimas semanas! Miércoles, noche: Función extraordinaria con la 200.ª representación y estreno del fastuoso cuadro de conjunto «Jardín romántico», interviniendo toda la Compañía.

ESPAÑOL. (Tel. 11702.) — Hoy, noche, 10'30, y mañana, tarde, 5'30, y noche: «Luces de Viena». Producción Kaps-Joham. Segunda «Semana del humor», con cinco chistes escenificados por el inimitable Franz Joham. Se despacha con cinco días de anticipación.

NUEVO. — Hoy, 10'30, y todas las noches: «No falta nadie» y el éxito lírico de la temporada, la bellísima zarzuela «La voz de la campana», triunfo de C. Palacios, T. Avellí, J. Aguilar, F. Calpe, P. Gorgé, R. Blanca, 36 profesores de orquesta. Maestro Palos. Mañana, tarde, butacas, 3 pesetas. Localidades regaladas. «No falta nadie», primer acto «El pájaro azul», «Glorias del pueblo» y «Los africanistas».

TEATRO BORRAS EL EXITO DEL DIA PETIT CAFE ES UNA CREACION DE PACO MELGARES

POLIORAMA. (Tel. 10773.) — Compañía titular del Teatro Lara, de Madrid. Hoy, noche, 10'30, y mañana, 5'30 y noche: Exito de «La malquerida». Viernes, homenaje a la primera actriz, Ana Adamuz con su gran creación «La ermita, la fuente y el río», de don Eduardo Marquina. Sensacional fin de fiesta.

TIVOLI. — (Véase cartelera de cines.)

PRINCIPAL PALACIO. — Compañía de operetas. Dirección, A. Paso. Hoy, noche, 10'30. Inmenso éxito: «El baile del Savoy», máxima creación de Emilia Aliaga, E. Gómez (Gometes), F. Muñoz y E. Zazo. Pronto, estreno: «Una mujer imposible».

ROMEA. — Compañía de Ricardo Alpuente. 1.ª actriz, Carmen de Lucio. Hoy, 10'30 noche, y mañana, 5'30 tarde y 10'30 noche: «Oropel» (3.ª semana). Exito creciente 200 representaciones en Madrid.

VICTORIA. — Noche, 10'30. Novena semana de éxito sin precedentes de autores e intérpretes en «Tres solteronas», con P. Giménez, E. Clement, I. Marigot, J. Miret y A. Miras. Mañana, noche, y todas las noches: «Tres solteronas».

CINES

ALCAZAR. — 10'15 noche: Joan Bennett en el divertido film Paramount «Cómicos en París».

ALONDRA. — «Quiero ser mujer», por Shirley Temple y W. Gargan; «Hijos de la farándula», por Mickey Rooney y Judy Garland, y Noticiario «NO-DO».

ARENAS. — En la pantalla: «El gran rey» y «Se acabó la música». En escena: Rudy Wood y su Orquesta Seducción, Hermanas Chole, Pilar Naya, Chelmy y otros números interesantes.

ARISTOS. (Tel. 84702.) — Noche 10'30: Noticiario «NO-DO» y «El gangster y la bailarina», por George Raft y Joan Bennett.

ARNAU. — «En tinieblas», por Ronald Colman; «El capitán Furia», por Brian Aherne y Víctor Mac Laglen, y Noticiario «NO-DO».

ASTORIA. — Tarde, 4; noche 10'15: «NO-DO». Documental y éxito de «Por un viaje a París».

ATLANTICO. — Desde 11 mañana. Butaca, 2 ptas. «Madera», «Animales arquitectos», «Maravillas del mar», «Popeye en la ópera» y Noticiario «NO-DO» n.º 74 A-B.

AVENIDA. — Noticiario «NO-DO», «Quiero ser mujer» y «Los hijos de la farándula».

AVENIDA DE LA LUZ. — Desde 11 mañana. Butaca, 2 ptas. Estreno «NO-DO» A y B, «Ases taxi» y dibujo color. Ultimo estreno en España de «Buscadores de oro», por Los Tres Chiflados.

BARCELONA. «Hijos de la farándula», «Anuschka» y Noticiario «NO-DO».

BUSQUE - PRINCIPAL. — «¡Qué semana!», por Joan Blondell y Adolphe Menjou; «Intermezzo», por Leslie Howard e Ingrid Bergman, y Noticiario «NO-DO».

CAPITOLIO - METROPOLI. — «¿Y tú quién eres», por Olvido Guzmán y José Nieto; «Los gangsters están aquí», por Jack Buchanan, Jack La Rue y E. Everett Horton, y Noticiario «NO-DO».

CATALUÑA. — «Lazos sagrados», por James Stewart y Carole Lombard; «La pareja invisible se divierte» y Noticiario «NO-DO».

COLISEUM. (Tel. 18466.) — Noche 10'15: «Diario de acampada», «El padre de Popeye», Noticiario «NO-DO» y «Mamá a la fuerza», por Ginger Rogers y David Niven.

CONDAL. — «En tinieblas», por Ronald Colman; «El capitán Furia», por Brian Aherne y Víctor Mac Laglen, y Noticiario «NO-DO». En escena: Dúo Astur, Dina Belmonte, Rosa Balli, Gloria Tomás, Elva Roy y Orquesa Mussette.

DORADO. — «Quiero ser mujer», por Shirley Temple; «Hijos de la farándula», por Mickey Rooney y Judy Garland, y Noticiario «NO-DO».

EDEN. — «Anuschka», por Hilda Krahl; «Paraíso robado», por Gene Raymond; Dibujos y Noticiario «NO-DO». Los domingos y festivos, matinal a las 10'30.

EMPORIO. — «Intermezzo» y «Pinocho».

EXCELSIOR. — «Anuschka», por Hilda Krahl; «Mi fantástica esposa», por Paco Melgares y A. Colomé, y Noticiario «NO-DO».

FANTASIO. — Hoy, noche, 10'15: Dibujo, Noticiario «NO-DO» y éxito del gran film, en Agfacolor, «Las aventuras del barón de Munchausen», por Hans Albers.

FEMINA. — 10'15 noche: Bárbara Stanwick en «Una gran señora». Tercera semana éxito.

GLORIA. — Noticiario «NO-DO», «Sólo se vive una vez» e «Intermezzo».

GOYA. — «Hijos de la farándula» y «Quiero ser mujer».

HORA. (Tel. 19177.) — «El doctor Sócrates» (en español), «Miguel Strogoff» y Noticiario «NO-DO».

INTIMO. — Tarde, 3'45; noche, 10: «Hijos de la farándula», por Mickey Rooney y Judy Garland; «Quiero ser mujer», por Shirley Temple y W. Gargan, y Noticiario «NO-DO».

IRIS. (Tel. 70683. — «Intermezzo» y «El gran rey». En escena: Variedades.

KURSAAL. — Hoy, noche, 10'15 (numerada): Noticiario «NO-DO» y el formidable film 20th Century Fox «El signo del Zorro», por Tyrone Power, Basil Rathbone y Linda Darnell. Se despacha con cinco días de anticipación.

LIDO. — En la pantalla: «La nave de Satán» y «Prisionero del odio». En escena: Leo del Carmen, Juan Arcón, Medina y Rodolfo, Amadeo Rovira y su orquesta y Pilarín Arcos.

MIRIA. — «Anuschka» y «Paraíso robado».

MISTRAL. — «Anuschka», por Hilda Krahl; «Paraíso robado», por Gene Raymond, y Noticiario «NO-DO».

PALACIO DEL CINEMA. — «Hijos de la farándula», por Mickey Rooney; «Anuschka», por Hilda Krahl y Noticiario «NO-DO».

PARIS. — «Paraíso robado», por Gene Raymond; «Quiero ser mujer», por Shirley Temple, y Not. «NO-DO».

PLAZA (Maryland). — Hoy, noche, 10'30: Noticiario «NO-DO», «Ayuda de cámara», Dibujo Walt Disney y éxito de «El gangster y la bailarina», por George Raft y Joan Bennett.

PROYECCIONES y **MUNDIAL.** — «El capitán Furia», por V. Mac Laglen; «Paraíso robado» y Not. «NO-DO».

PUBLI. — Desde 11 mañana: Noticiarios «NO-DO», Covadonga», gran éxito de «Popeye en la ópera» y el tecnicolor «Franja verde».

RAMBLAS. (Rambla del Centro, 36. Tel. 18972.) — «Quiero ser mujer», por Shirley Temple» y Judy Garland; «Anuschka», por Hilda Krahl; Documental, Dibujos y Noticiario «NO DO». Los domingos y festivos, matinal a las 10'30.

REX. — «Quiero ser mujer», por Shirley Temple; «Hijos de la farándula», por Mickey Rooney y Judy Garland, y Noticiario «NO-DO».

ROXY. — «El capitán Furia», por Víctor Mac Laglen; «Paraíso robado», por Gene Raymond, y Not. «NO-DO».

SAVOY. — Desde 11 mañana: «NO-DO» A y B, «Estampas de Granada», «Volatines en las nubes», «Dresde y sus alrededores» y «Maravillas del mar» (Cameramen Fox, estreno).

TALIA. — «El gran rey», por Cristina Soderbaum y G. Fröelich; «Paraíso robado», por Gene Raymond, y Noticiario «NO-DO».

TIVOLI. — (Tel. 14202.) — Hoy, noche, 10'15. 3.ª semana del formidable éxito «Otra reunión de acusados», por William Powell y Myrna Loy.

VERGARA. — «Quiero ser mujer», por Shirley Temple y William Gargan; Hijos de la farándula», por Mickey Rooney y Judy Garland, y Noticiario «NO-DO».

DIVERSIONES VARIAS

BAILE ATRACCIONES APOLO. (Conde Asalto-Marqués del Duero.) — Hoy, noche: Grandioso baile. Orquesta Amadei Rovira.

BAILE METROPOLITANO. (Consejo de Ciento-Muntaner.) — Hoy, noche: Grandioso baile continuo. Botey y su orquesta Hidalgos.

BOLERO. (Rambla de Cataluña, 24.) — Orquesta Gran Casino. Salida de teatros.

EMPORIUM. (Muntaner, 4.) — Hermanas Calvo, Pepita Marco, Luisa María, Orquesta Ramón Evaristo.

GAVINA AZUL. — Hoy noche: Estupendo baile. Orquesta Bizarros.

MARISOL. (Estación Funicular Montjuich.) — Hoy, noche: Formidable baile. Orq. Bertrán y Conjunto Aloma.

SALON CIBELES. — Hoy, noche: Selecto baile. Orquesta Florida.

SALON VENUS. (Bailén, 196.) — Hoy, noche: Grandes bailes. Orq. De Picos Pardos, Cantor, Joaquín Rossi.

SALON VENUS DEPORTE. (Tigre, 27.) — Hoy, noche: Grandioso baile. Orq. Panqueleros. Vocalista Sandra.

TERRAZA SOL Y SOMBRA. (Frente Plaza de Toros Monumental.) — Hoy, noche: Gran baile por la estupenda Orquesta Los Rapsodas.

FRONTONES

FRONTON BARCELONA. — Hoy, noche, interesante programa: Baracaldo-Abásolo contra Gaviria-Salamanca. Además, otros grandes partidos y quinielas.

FRONTON NOVEDADES. — Hoy, lunes, noche: Zulaica-Guara contra Erdoza II-Deva. Mañana, tarde: Urioña-Echenique contra Charroalde-Olaide.

M.C.D. 2022

EL TORERO Y EL TORO

AYER, EN LA MONUMENTAL

Soberbia actuación del rejoneador D. Alvaro de Domecq

Plaza Monumental. Hora, las seis menos cuarto. Tarde nublada. Lleno el coso. Presidencia ocupada por don Ricardo Ventura. Matadores: "Manolete", Pepe Luis Vázquez y Rafael Albaicín. Tres toros de don Benito Martín (antes de don Juan Terrones) y otros tres de Galache, y un novillo de don Alfredo Manzano (Badajoz) para el rejoneador don Alvaro Domecq. Presencian el espectáculo el general Moscardó, capitán general de la región; el gobernador civil y jefe provincial del Movimiento, camarada Correa, y el director general de Seguridad, don Francisco Rodríguez.

LIDIA A CABALLO

Rompe plaza un novillo cárdeno, llamado "Lucero", al que don Alvaro de Domecq, luego de aguantarlo con la garrocha, rejonea habilidosamente, clavándole tres rejones de arpón, luego de magistrales evoluciones y magnífica preparación, pues la reses tarda en la embestida. Entre ovaciones ininterrumpidas al gran caballista, transcurre la lidia de este novillo, que Domecq, con fino temple torero, con admirable preparación, pone en suerte, y conseguido ello, entre fragorosos aplausos, clava nuevamente un soberbio par de banderillas. Se aplaude la inteligente actuación de "Carnicerito de Málaga" para embeber al astado, cooperando al lucimiento del jinete. Este torna a coger los rehiletes y, previo brindis al camarada Correa, deja otro par estupendo en todo lo alto, al que sigue el tercero no menos notable. La música se asocia al clamoreo general del público. Y, finalmente, hiende mortal rejón que hace rodar al cornúpeto. Se le concede a Domecq la oreja del astado, y da la vuelta al ruedo entre aplausos de la multitud. (Yo hubiese hecho dar la vuelta al ruedo al caballo "Escándalo", a "Presumido" y a la preciosa yegua alazana "Espléndida", con la que bordó maravillosos arabescos en la arena antes de prender aquel primer par de banderillas incomparable.)

LIDIA A PIE

Primero, de B. Martín, como el siguiente y el que cierra plaza. Chorrado, al que "Manolete" lancea sacándole cinco majestuosas verónicas y luego tres medias, no menos magníficas, una por el lado derecho y las otras dos por el izquierdo. (Ovación.) En el primer quite Pepe Luis dibuja una preciosa verónica que es dechado de primor y alegría. Dos puyazos porque no hay toro; dos pares de banderillas y brindis de "Manolete" al director general de Seguridad. La faena empieza con dos ayudados por alto, siguen los muletazos en redondo prodigiosos de temple y mando, pero a todo esto el toro se resiente de las manos y cae. Naturales con la zurda, de pecho, giraldillas, toreo en redondo a placer, cambios de mano con la muleta y abaniqueo, entre ovación y música. Entrando en corto y por derecho hunde la espada un poquitín ladeada. Los aplausos, con ser nutridos, no logran hacer que el matador dé la vuelta al ruedo.

Segundo. — Pepe Luis borda varios lances de la más fina escuela sevillana (juego admirable de brazos, graciosidad en los movimientos, planta erguida y continente alegre). Se evaciona al matador largamente. También es blando y se agota a los dos puyazos, que hacen cambiar la suerte, siendo de notar un gran quite por chicurinas de Pepe Luis, muy aplaudido. Dos pares de rehiletes. Cita Pepe Luis con la muleta plegada, que despliega para un natural, pero el animal se queda, y Pepe ha de cuidar en el trasteo, poniendo inteligencia y valentía, sacando algunos muletazos muy artísticos. Un pinchazo hondo y un descabello al segundo empujón. (Muchos aplausos.)

Tercero. — De Galache, como los dos siguientes. Albaicín lancea, haciéndose aplaudir en varias verónicas. El toro es blando también, para no ser menos. No obstante, toma tres puyazos. Albaicín, que brinda al laureado general Moscardó, lleva a cabo una faena sin mucho lucimiento, pero con evidente voluntad, intercalando pases y medios pases. Y a la hora de la verdad, vístame despacio que voy de prisa. Entra a matar de primeras soltando una estocada fea, siguen seis pinchaduras, llega el primer recado presidencial, descabellando seis veces. (Pitos.)

Cuarto. — Es más grande que los dos primeros, pero el público se enfada y la toma en serio con "Manolete". Este no se inmuta y sigue impávido su deber. Torea maravillosamente, entre los denuestos e increpaciones. Tampoco es, que digamos, una ardilla el toro. Dos puyacitos y a otra cosa. Con par y medio repartido entre "Cantimplas" y David, llega a manos de "Manolete", quien es acogido con gritos y fuertes protestas. Parsimoniosamente, sin titubear lo más mínimo, poco a poco, van surgiendo los mágicos muletazos de una perfección estética insuperable, ora con la derecha o con la izquierda. Todo un verdadero curso del toreo en redondo, al natural, pero al natural, de verdad, parándose con el toro, que si está suave y manejable, lo ha hecho todo el matador. La muleta cobra en las manos de "Manolete" insospechados hechizos de rara y variada índole artística. No puede torearse más cerca, ni mejor, ni más templado y con mayor mando. La música suena acordada, esta vez, y el matador sigue derrochando primores de escuela rondeña en su inmejorable dominio de las leyes de la arquitectura. Línea y frisos, plintos y cornisas, arquitrabes y capiteles, van acumulando la obra del genial espada que ha conseguido ya que las protestas, rendido a su arte excepcional, poniendo en vilo a todo el graderío, que le ovaciona incesantemente. Estalla un crujido en el coso, porque el torero ha hecho embestir al soso astado, obligándole, instándole con el estoque sobre los lomos a que pase por debajo de su arco triunfal, quieras o no quieras. Y el toro pasa (¡ya lo creo!), y aquello de antes se acabó para surgir al no acertar el espada en el descabello, que precisó de cuatro golpes, porque la estocada, a volapié, no fué mortal. Pero una reacción unánime obliga a que aquellos se eclipsen y suena una de las más grandes ovaciones que ha recibido "Manolete" en Barcelona.

Un magistral muletazo de "Manolete"

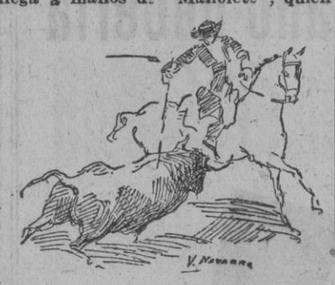

Don Alvaro de Domecq, clavando un rejón en todo lo alto

Quinto. — Pepe Luis se para pinturero y valiente en unas verónicas estupendas rematadas con una media finísima, y al quite es ovacionado largamente. Díaz se encarga de meter bien el palo y el escándalo que se arma es mayúsculo, porque el toro es bravo y toma bien el engaño. La faena de Pepe Luis adornadísima, y torerísima, primorosa de clase y floridos arrequives, en los que destacan un pase cambiado de rodillas, excelso, y otros inmejorables. Oye música, dejando media bien puesta descabella, dando la vuelta al ruedo, recogiendo prendas y claveles.

Sexto. — Albaicín está bien con el capote y con la muleta no pasa de regular, pinchando una vez para descabellar a la segunda.

Peso de los toros en canal: novillo del rejoneo, 202, y los demás por este orden: 226, 220, 265, 241, 253 y 273.

tica del gran matador cordobés para suplir tan acusadas deficiencias. Deficiencias, digo y repito, ajenas al espada, a quien se dirigían todos los dardos inflamados de los que mascaban el puro y pitaban porque sí. Y si no, díganme ustedes, señores inconformistas: Si en vez de "Manolete" hubiese sido otro, ¿habrían pasado por alto sus descomunales muletazos lentísimos, parsimoniosos, espléndidos y maravillosos?... Desde luego, sé que ustedes me dirán que no; pero sí que el toro era pequeño (241 kilos en canal, como muchos otros que pasan inadvertidos) y que a "Manolete", gran figura, hay que exigirle más. Pero, ¿es que puede hacerse más de lo que hizo "Manolete"? ¡Vamos, señores! Sean ustedes ecuánimes y no saquen las cosas de quicio. Pocas veces les deparará la presente temporada ver torear, saborear el gran toreo primoroso y excepcional del "mejor novillero de hoy", como calificáis al mejor torero que hoy pisa los ruedos españoles (lo digo sin rebozo alguno), al mejor torero que hoy pisa los ruedos españoles, hasta que no surja otro Ortega, con bríos y juventud, para enfrentarlo dignamente en una emulación noble y lógica que hoy no cabe establecer "manque" así no lo creais.

Doy por oro de ley cuanto Pepe Luis hizo en su segundo toro, así con la capa como la muelta. Este portentoso lidiador, magnífico artista, conocedor como pocos de lo que se trae entre manos, matizó de alegrías y arrequives artísticos la faena que elaboró con "Galanero", toreándolo paradísimo, elegantemente, con un braceo y ritmo de movimientos exquisitos y armoniosos. Habiendo estado muy bien en su primero, bordó encajes de bolillos, filigrana pura, de atractivo y variedad diríase semejantes a la embrujadora arquitectura de la plaza de España de Sevilla, única en estilo sugerente de evocaciones arábigas que plasmó el gran arquitecto don Aníbal González cuando la Exposición de la antigua Betis inmortal.

Las pinceladas del toreo personalísimo de Albaicín quedaron borradas por la mediocre labor que en conjunto llevó a cabo el faraónico espada. No excluye severidad en la apreciación de su labor el que los toros que le correspondieron en suerte pecaran de arrancada brusca y corta, que no se compadece mucho con sus maneras de entender y ensayar su capa y muleta. Insinuó algún lance majestuoso de plástica, en la reunión, pero se esfumaba, como pompa de jabón, en cuanto trataba de ligar un solo pase. Su primera salida como matador de alternativa en Barcelona no discurrió por cauces de éxitos, ni mucho menos. Y en cuanto al modo de esgrimir el acero, todavía menos, porque en esto el desacierto fué evidente y notorio.

La clase de caballista y rejoneador de don Alvaro Domecq, se acreditó una vez más en esta plaza. Fué Domecq el jinete consumado, el habilísimo torero a caballo, el estupendo rejoneador y el extraordinario banderillero que otras veces hemos visto. No cabe dominio más pulcro, estilizado y elegante de las riendas y el estribo, mejor gobierno de la cabalgadura, más soltura, destreza y arte en quitar, provocar la embestida y clavar los dardos en todo lo alto, como hiciera en el novillo de don Alfredo Manzano que inició el espectáculo tan bellamente. Aquel gran par de banderillas a una mano, el primer par de los tres que prendió, brindado el segundo al gobernador civil y jefe provincial del Movimiento, camarada Correa, queden como alto exponente de un formidable ejemplo de gallardía y alarde bizarro del toreo a caballo. Cortó merecidamente la oreja, porque mató de rejón al novillo y dió la vuelta al ruedo. Yo hago objeto de mis aplausos, también, a "Escándalo", caballo brioso y precioso en el que hizo el paseo; luego a "Presumiddo II", al que cabalgó en las primeras maniobras y a la yegua alazana "Espléndida", en la que coronó tan grandioso éxito el aristócrata y benemérito caballero jerezano don Alvaro de Domecq.

Y ni una línea más. Porque si mis cargos y disculpas han sido prolijas, también resulta dilatado este comentario.

RAFAEL LÓPEZ CHACÓN

Pepe Luis instrumentando un gran ayudado por alto

GRAVE COGIDA DE BELMONTE, EN SAN SEBASTIAN

SAN SEBASTIAN, 29. — Ayer tarde se celebró la anunciada corrida de toros a beneficio de los huérfanos de militares residentes en Guipúzcoa, patrocinada por el gobernador militar de la plaza. Se lidiaron reses de la antigua ganadería de Albaserrada para "El Estudiante", Juan Belmonte y Domingo González "Dominguín".

A pesar de que al iniciarse la corrida comenzó a llover, el público aguantó impávido y continuó en la plaza. A las cinco y media se da el toque de atención y aparecen en el ruedo 300 cornetas pertenecientes a los regimientos de guarnición en Guipúzcoa y dos bandas de música militares que desfilaron a los acordes del pasodoble "Dos Volutarios", situándose después en el centro del ruedo, donde ejecutaron el Himno Nacional. A continuación desfilaron en carruajes abiertos los presidentes de la corrida que son bellas señoritas de la aristocracia donostiarra.

Primero. — Negro y bien armado. De salida arremete contra un peón yendo contra la barrera y quedando astillado. "El Estudiante" lo recoge con valentía y le da cinco verónicas magníficas, terminando con media. (Ovación.) El bicho toma cuatro varas con un derribo. "El Estudiante" hace un quite superior por verónicas y Belmonte otro magnífico. También "Dominguín" se luce en el suyo. Cierra el tercio "El Estudiante" siendo ovacionado. Dos pares y medio. "El Estudiante" después de brindar cita al toro de rodillas, pero como no se arranca desiste, llevándosele a los medios. Consigue tres ayudados por alto magníficos, tres por bajo muy buenos, uno más enorme, tres naturales superiores para uno de pecho. El diestro se adorna y es aplaudido. En los medios consigue dos pases de rodillas superiores. Entra bien y deja una llena que basta. (Ovación, oreja y vuelta con salida a los medios.)

Segundo. — Al salir arremete contra la barrera a la entrada de los chiqueros y derriba la valla en unos seis metros de extensión. Belmonte lo recoge y le da cuatro verónicas que levantan al público de los asientos. Toma el bicho tres varas, derribando una vez. Los piqueros destrozan al toro que llega cayéndose. En una caída al descubierto los tres matadores acuden al quite. "El Estudiante" se lleva al bicho. Nada de particular en quites. A la salida de una de las varas el toro cae al suelo. Tres pares de banderillas. Belmonte, después de brindar, comienza con cuatro estatuarios obligando al toro. (Ovación.) Sigue con cuatro naturales magníficos metido entre los pitones. Continúa con otra serie de cuatro naturales. El bicho se cae y cuesta mucho levantarlo. Sigue la faena con pases de todas las marcas. Cuatro naturales más. Entra a matar y deja un bajonazo innoble, a pesar de lo cual le conceden la oreja y es ovacionado.

Tercero. — De salida el toro huye, pero se enmienda y termina por acudir a los peones. "Dominguín" da cuatro verónicas muy buenas. Cuatro varas, quedándose clavada la tercera. Tres pares de banderillas. "Dominguín" hace una faena bailando, pero valiente. Se embarulla y cae en la cara del bicho sin consecuencias. Entra bien y señala un pinchazo. Nuevos pases, entre ellos dos de rodillas y su correspondiente desplante y deja media trasera que basta.

Cuarto. — Es más grande que los anteriores. Como Belmonte tenía que torear en Barcelona y había de salir en automóvil a Zaragoza para tomar allí el tren de Madrid, "El Estudiante" le cede el puesto y torea el quinto. Belmonte no hace nada de particular con el capote. Cuatro varas con tres caídas. El toro tiene mucho poder. Nada en quites. Tres pares de banderillas. Belmonte brinda al público y comienza dando unos pases muy inteligentes, llevándose el toro a los medios. Da tres pases ayudados por alto y al iniciar el último es cogido y derribado. El diestro queda en el suelo e intenta levantarse, pero el toro se arranca, lo recoge nuevamente y lo empitona. Acuden los peones y matadores que se llevan al toro y Belmonte se levanta pero cae inmediatamente al suelo. Da la sensación que la cogida es muy grave, pues la sangre le brota en abundancia de la ingle. Es trasladado a la enfermería en brazos de las asistencias. "El Estudiante" da unos pases buenos, para un pinchazo, media, otra media y descabello.

Quinto. — Muy grande. "El Estudiante" lo recoge de salida y da cinco verónicas, de las que dos son colosales, terminando con media muy buena. Cuatro varas. Al hacer el primer quite, metide entre los pitones, sale encunado sin consecuencias. La emoción es enorme. Se levanta y hace un quite colosal, mariposeando. "Dominguín" hace un quite vulgar. Dos pares de banderillas. "El Estudiante" se lleva el toro y comienza con un pase por alto, tres de rodillas adornándose, más pases para media estocada buena y tres intentos. El toro cae.

Sexto. — "Dominguín" lo recibe con cinco verónicas y media que se aplauden. Tres varas. "Dominguín" hace el quite de la mariposa y escucha palmas. Tres pares y medio. "Dominguín" comienza con un pase por alto. Sigue con varios por bajo y de rodillas, pero sin parar un solo momento. Su faena resulta muy sosa. Termina con media entrando mal y repite entrando bien. El bicho cae después de nueve medias estocadas.

Peso de los toros: promedio de 284 kilogramos.

PARTE FACULTATIVO

El diestro Juan Belmonte fué asistido en la enfermería de la plaza por los doctores Ortiz Urbija y Garmendia. En vista de que la herida presentaba importantes desgarros, dispuso se le hiciera allí la primera cura y fuera trasladado en una autoambulancia a la clínica de San Ignacio, donde será operado. El parte facultativo: "Durante la lidia del cuarto toro ha ingresado en esta enfermería el diestro Juan Belmonte, que presentaba una herida por asta de toro penetrante en la región inguinal derecha que le interesa el paquete vascular. Pronóstico grave." — Cifra.

Estado de Belmonte

SAN SEBASTIAN, 29. — En la Clínica de San Ignacio se ha facilitado el siguiente parte facultativo: "Juan Belmonte sufre una herida contusa de cinco centímetros de extensión por veinte de profundidad que le atraviesa los planos profundos y se dirige a la espina cardíaca anterosuperior, disecando los grandes vasos femorales.

Además, el diestro tiene una pequeña herida en la boca, que carece de importancia. Belmonte ha pasado la noche bastante inquieto. A las tres de la madrugada se durmió y ha permanecido en este estado algún tiempo. A primera hora de la mañana se encontraba la herida en buen estado. A media mañana le ha sido levantado el apósito y los médicos han encontrado bien la herida. El matador tiene 37'5 grados de fiebre. En el expreso ha llegado procedente de Madrid, la madre de Juan Belmonte, que se dirigió directamente a la clínica. La noticia se le comunicó telefónicamente desde la misma plaza de toros, momentos después de la cogida. — Cifra.

CARGOS Y DISCULPAS

Vayan por delante mis más sinceras disculpas si los que me leen se consideran ofendidos, o se pican, por lo que voy a decir. Ya me sé yo que no todos ustedes compartirán mi opinión —¡qué más quisiera yo!— tomando como buena la mira y el propósito que alienta en mis apreciaciones. La discrepancia o divergencia, en todo caso, que sea sentida dignamente; y, así como yo no quiero creer en lo atravesado de ciertas actitudes, no se atribuya a mi intención otro designio que servir a la justicia o, mejor dicho, a la verdad.

Resulta ya inadmisible, intolerable la postura y actitud hostil de un sector del público hacia el espada "Manolete", reiterada con una antipática contumacia que colma la paciencia de los buenos aficionados. Hay quien cree, unos ingenuamente; otros, con manifiesta mala fe, que "Manolete" viste el terno de luces para torear siempre becerros adelantados; que es el novillero puntero de hoy; que escoge siempre lo más chico que haya en los corrales; que pone el veto al ganado grande y cornalón, caprichosamente, y, además, que selecciona y los demás apechugan con lo que él rehusa. Y ya sabemos que todos los espadas, en todos los tiempos, han hecho sus más y sus menos en este último extremo. Pero ahora resulta que "Manolete" es un pobre desventurado que para hacer su toreo mayestático y escultórico tiene que elegir toros de carril, como si su valor, arrogancia, arte y maestría no fuesen nada. Córdoba la sultana, su ciudad natal, ha vivido unos momentos inefables de emoción sublime ante su gran tarde con toros de trescientos kilos. Todavía se escuchan los clamores de la tierra del Gran Capitán de la torería en la feria cordobesa, estremecida de júbilo hondo y extenso, ante las portentosas faenas ejecutadas en aquella plaza! Con toros de trescientos kilos, toros andaluces de Villamarta, de genio y casta, que la magia de su muleta, portentosa y fantasmal, supo domeñar caprichosamente, como ayer, en la Monumental, dió todo un curso de cánones del toreo en redondo, con las dos manos, iluminado y grandioso, en medio de la gritería gárrula y del tumulto de interjecciones de la gregaria grey del puro y la copa. (No digo pudibunda, porque no lo es; pero sí gregaria). ¡Los toros pequeños! Siempre resulta que los toros pequeños los escoge el cordobés. ¡Vamos, hombre! Los demás no escogen sino mamutes, en tanto "Manolete" prefiere becerros adelantados y cuando más, utreros con plátanos por cuernos.

Lo de ayer no se justificada. Los toros salieron y salen todas las tardes que se juegan en las plazas de España como quieran que salgan los que se dedican a la cría de reses bravas. Y no como parece que prefiere "Manolete". Yo no diré que esto sea bueno para la afición, para la fiesta; antes al contrario, habría que evitarlo. Pero hacer blanco de ello a un solo espada, caprichosamente, porque cobre honorarios astronómicos (él solo llena las plazas, no otro) la verdad es que no está bien. Hay que evitarlo, sí; pero la Autoridad sabrá las causas por las cuales se tolera a los demás, lo que no se le tolera a "Manolete". Y digo la Autoridad, porque a ella compete, en todo caso, sancionar a los ganaderos que mandan reses tan menguadas de tamaño, vendiéndolas por toros.

La cordura, el sentimiento de la cordura, la serenidad y ecuanimidad se abrieron paso por entre la tupida selva de los protestadores, más que por reflexión, por obra de reacción ante el soberano gesto del artista impar que supo trocar aquel encrespado océano de pasiones hostiles a su causa, en imponente, irresistible alúd de clamores, cuando se echó la muleta a la izquierda y esculpió en mármol, con buriles de acero, la estatua de Apolo, en la diestra, no el plectro sino la espada, y en la siniestra, por lira, la muleta. (Todo un símbolo).

Anoche, un buen aficionado me decía:

—¿Pero qué van a escribir ustedes, mañana, de "Manolete"?...

Yo repliqué al amigo:

—Muy poco, pero que sea elocuente y sin rebuscamiento de frases. Pero lo que más significa para el cronista es subrayar la actitud enemiga de unos cuantos aficionados. Aficionados digo a la gresca, al jaleo, a pitar porque sí y a mascar el puro. ¡Y cuidado que "Manolete" no pudo estar mejor! Yo he visto torear mandando en el toro, pero templar y mandar al toro y al público, no lo había visto como lo hizo ayer "Manolete" con la gallardía, el valor, el arte y la maestría que infundió a su toreo en redondo, ya con la flámula en la derecha o en la izquierda. El paisano de Séneca se hartó de torear, realizando una de sus más memorables faenas en el cuarto toro "Divertido", de Galache, protestado porque le tocó a "Manolete", no por voluntad, sino porque tenía que tocarle a alguien.

Cierto, ciertísimo es que los toros, tres de B. Martín (antes Terrones) y tres de Galache, tardearon bastante, se retraían en la embestida, eran blandos de remos, aunque bravos y nobles y de poco respeto, que llegaban al último tercio bastante agotados. Pero allí estaba la estéticas, Tres pares. El bicho llega muy peligroso a la muleta. "Morenito" lo muletea con eficacia aguantando las tarascadas y sin lucimiento. Dos pinchazos, una estocada atravesada y media más. (Pitos.)

Se suspende la corrida diez minutos a causa del enorme aguacero.

Tercero. — Cárdeno, abierto de cuerna. (El público vuelve a llenar la plaza al cesar de llover.) "Dominguín" da cinco verónicas y media muy buenas. (Olés y ovación.) Hace un primer quite por faroles que remata con media de rodillas. (Olés y enorme ovación.) (Vuelve a llover torrencialmente, pero el público sigue en su puesto.) Pepe Bienvenida se adorna en su turno y oye olés y ovación y "Morenito" aplausos. Tres varas. "Dominguín" banderillea a petición. Clava dos pares que se aplauden mucho (sigue lloviendo). "Dominguín" empieza la faena sentado en el estribo del tendido 9 y da un pase por alto escalofriante y otro de pecho, ayudado. (Olés y gran ovación.) Sigue en el centro con pases en redondo, molinetes, afarolados, rodillazos, tocaduras de pitón y otros adornos entre olés y ovaciones repetidas. Un pinchazo en hueso, medio en su sitio, una entera y descabella al segundo golpe. (Ovación.)

Cuarto. — Negro, con muchas velas. Sale avanto. Bienvenida lo recoge en el centro y en una lidia eficaz y lucida se lo lleva al tercio entre olés. Dos verónicas y media que se jalean y ovacionan. "Dominguín" en su turno se hace aplaudir toreando con la capa a la espalda. Cuatro varas y cinco palos. (Arrecia la lluvia.) Bienvenida, en medio de un aguacero grande, muletea por bajo y sigue con tres en redondo, juguetea con el toro y acaba de una estocada corta que produce vómito. Gran parte del público se ha ido retirando ante la gran cantidad de agua que cae.

Quinto. — De doña Concepción de Soto. Negro, manso. Echa la cabeza al suelo y escarba. "Morenito" veroniquea y es aplaudido. Tres varas. (Arrecia la lluvia.) "Morenito" banderillea a petición de los pocos espectadores que aguantan el chaparrón y oye aplausos. El piso está hecho un barrizal. Faena de aliño para pinchazo, media estocada. (Pitos.)

Sexto. — (Continúa lloviendo). Negro, entrepelao, muy abierto de cuerna y con buenas velas. Sale avanto. Tres varas y cinco palos. "Dominguín" se descalza para hacer la faena y no escurrirse. Faena por bajo y alto, con rodillazos y mucha voluntad. Acaba de un pinchazo hondo que hace caer al toro, pero se levanta. Pincha otras dos veces y acaba descabellando al quinto golpe.

Los toros pesaron en bruto 435, 487, 433, 455, 492 y 424 kilos, respectivamente. — Cifra.

Por primera vez se rompe la forma habitual y monótona de hacer publicaciones taurinas

Molde antiguo: La crítica.

Con sistema moderno: Amplia información gráfica de las corridas de toros y novillos de cada semana.

CRITICA E INFORMACION GRAFICA UNICAS, UNIDAS PARA

"EL RUEDO"

Todos los martes:

«EL RUEDO»

En Madrid

MADRID, 29. — Seis toros de Miguel del Corral, de Salamanca, para Pepe Bienvenida, "Morenito de Talavera" y Pepe "Dominguín".

Al hacer el paseillo quedan por ocupar algunas localidades del tendido tres. Preside el señor Plaza y el tiempo amenaza lluvia.

El ganado desigual de bravura, mansurroneando alguno de los astados salmantinos. El segundo fué substituído por "Cojo", saliendo en su lugar el quinto, y en este puesto uno de doña Concepción Soto Manso.

Primero. — Negro, soso. Pepe Bienvenida lo sujeta con cinco verónicas y media. (Olés y ovación.) En el primer quite por chicuelinas vuelve a oír olés y ovaciones. "Morenito" y "Dominguín" se hacen aplaudir en su turno. Cuatro varas. Bienvenida banderillea a petición. Oye tres ovaciones en otros tres pares, citando en corto, por la sosería del bicho. Varios muletazos por bajo y dos en redondo muy buenos adelantando la pierna izquierda (ovación.) El toro está muy [illegible] Una estocada corta que [illegible] (ovación.) Pitos al toro.

Segundo. — Cárdeno. Cojea visiblemente y es devuelto al corral.

Segundo bis. — Corre el turno el quinto, Cárdeno y bien armado. Con mucho nervio y fiereza. Nada en el primer tercio. El toro da una cornada a un caballo degollándolo. Cuatro varas. Tres pares. El bicho llega muy peligroso a la muleta. "Morenito" lo muletea con eficacia aguantando las tarascadas y sin lucimiento. Dos pinchazos, una estocada atravesada y media más. (Pitos.)

Se suspende la corrida diez minutos a causa del enorme aguacero.

Tercero. — Cárdeno, abierto de cuerna. (El público vuelve a llenar la plaza al cesar de llover.) "Dominguín" da cinco verónicas y media muy buenas. (Olés y ovación.) Hace un primer quite por faroles que remata con media de rodillas. (Olés y enorme ovación.) (Vuelve a llover torrencialmente, pero el público sigue en su puesto.) Pepe Bienvenida se adorna en su turno y oye olés y ovación y "Morenito" aplausos. Tres varas. "Dominguín" banderillea a petición. Clava dos pares que se aplauden mucho (sigue lloviendo). "Dominguín" empieza la faena sentado en el estribo del tendido 9 y da un pase por alto escalofriante y otro de pecho, ayudado. (Olés y gran ovación.) Sigue en el centro con pases en redondo, molinetes, afarolados, rodillazos, tocaduras de pitón y otros adornos entre olés y ovaciones repetidas. Un pinchazo en hueso, medio en su sitio, una entera y descabella al segundo golpe. (Ovación.)

Cuarto. — Negro, con muchas velas. Sale avanto. Bienvenida lo recoge en el centro y en una lidia eficaz y lucida se lo lleva al tercio entre olés. Dos verónicas y media que se jalean y ovacionan. "Dominguín" en su turno se hace aplaudir toreando con la capa a la espalda. Cuatro varas y cinco palos. (Arrecia la lluvia.) Bienvenida, en medio de un aguacero grande, muletea por bajo y sigue con tres en redondo, juguetea con el toro y acaba de una estocada corta que produce vómito. Gran parte del público se ha ido retirando ante la gran cantidad de agua que cae.

Quinto. — De doña Concepción de Soto. Negro, manso. Echa la cabeza al suelo y escarba. "Morenito" veroniquea y es aplaudido. Tres varas. (Arrecia la lluvia.) "Morenito" banderillea a petición de los pocos espectadores que aguantan el chaparrón y oye aplausos. El piso está hecho un barrizal. Faena de aliño para pinchazo, media estocada. (Pitos.)

Sexto. — (Continúa lloviendo). Negro, entrepelao, muy abierto de cuerna y con buenas velas. Sale avanto. Tres varas y cinco palos. "Dominguín" se descalza para hacer la faena y no escurrirse. Faena por bajo y alto, con rodillazos y mucha voluntad. Acaba de un pinchazo hondo que hace caer al toro, pero se levanta. Pincha otras dos veces y acaba descabellando al quinto golpe.

Los toros pesaron en bruto 435, 487, 433, 455, 492 y 424 kilos, respectivamente. — Cifra.

En cada capital:

Un crítico.

En cada plaza:

Un reportero gráfico.

Todos los martes:

Crítica e información gráfica

en

"EL RUEDO"

PRENSA MUNDIAL

El Canadá ante la Unión Panamericana

LOS que predicen que el Canadá va a entrar en la Unión Panamericana, dan las siguientes razones como patente demostración de ello.

La refutación del presidente Mackenzi King de lo que lord Halifax sugirió referente a que el Canadá debiera establecer lazos más estrechos todavía con el Imperio británico, después de la guerra; las noticias procedentes de Sudamérica, sobre que el Canadá pronto establecerá legaciones en Méjico, Cuba y otros puntos, y el hecho de que el Canadá no sea ya esencialmente un país agrícola, sino que, por el contrario, haya creado poderosas industrias y una gran flota mercante para finalidades de la guerra, debiendo encontrar aplicaciones para ambas cosas cuando la lucha termine.

Los discretos miembros de la Unión Panamericana no han hecho ningún comentario oficial; sin embargo, han dejado saber que nunca será solicitada la admisión del Canadá en sus filas, pero que por otra parte, si dicha admisión era pedida sería otorgada con gran presteza.

Por su parte, los diplomáticos canadienses no han hecho más que sonreír, declarando que no tenían nada que decir.

("Daily Mail", de Londres)

Desconfianza soviética

EL periódico norteamericano "New York Post", ha publicado un telegrama de su corresponsal Edgar Morries, en el que declara, sin rodeos, que los soviets sienten desconfianza de las potencias occidentales, porque creen que éstas no quieren acometer la creación del segundo frente antes de que las fuerzas soviéticas estén tan agotadas, que las de las potencias occidentales puedan desempeñar un papel político decisivo.

El párrafo más interesante del telegrama, dice: "Los soviets desconfían, constantemente, de los ingleses y norteamericanos, y sospechan que deben tener razones especiales para no crear el segundo frente."

En relación con esto, ofrece interés los comentarios del "The World Telegram" acerca de las actuales negociaciones anglonorteamericanas en Londres, diciendo que es muy significativo y afecta al problema soviético, desde el punto de vista norteamericano, el que la política soviética y británica después de la conferencia de Teherán, se oriente más y más hacia el restablecimiento del equilibrio y esferas de influencia, y no hacia una organización libre y equitativa de naciones soberanas."

("Hamburger Tageblatt")

La ilegal justicia de Argel

"Después de la condena de los jefes de la "Falange africana" y de los 42 miembros de los Comités de unión y de acción revolucionaria, la justicia ilegal y caprichosa organizada por el Comité de Argel, va a continuar su obra de eliminación de los elementos que no se han sometido con suficiente docilidad a las influencias extranjeras, imperantes en el Africa del Norte.

Informan que el general Eugeni Blanc, que pertenecía a la "Legión antibolchevique", y el gobernador Neuilhetas, cuya energía supo hacer frente durante largo tiempo a las aspiraciones angloamericanas sobre la Somalia francesa, van a comparecer también ante la jurisdicción ilegal de Argel.

Por otra parte, a pesar de su ausencia del Africa del Norte, el ex gobernador Chatel y el ex general Nogués también serán juzgados en contumacia.

Asimismo el Comité disidente ha decidido la creación de una comisión especial para los servicios diplomáticos la que se encargará de proceder a una "depuración" en el servicio citado y con los funcionarios de "Negocios Extranjeros".

("L'Echo de Nancy")

CHALETS RECIEN CONSTRUIDOS DE 500 A 1.500 PTAS. MES
Maquetas expuestas en Muebles Deas, Muebles Cardona, Frutería Hugas

Invierta bien su dinero

PREVENGASE A TIEMPO
Hágase propietario de un hermoso chalet o espléndido solar
PARAJE ELEVADO
COMODIDAD PERFECTA
A 20 minutos Plaza Cataluña
AUTOCARES - FERROCARRIL
INFORMES
URGEL, 67 - Teléfono 30947

EL HUMOR EN EL MUNDO

— Usted tiene que pasar a tercera; pero el abrigo puede dejarlo aquí.
— ¿...?
— Sí; porque es de primera.
(De "El Alcázar")

NAUFRAGOS
— Caballero, usted no me ha sido presentado.
(De "Ric et Rac")

OJO CLINICO
— Has ido a ver al médico?
— Sí.
— ¿Y ha acertado lo que tenías?
— Casi. Me ha cobrado veintinueve pesetas y tenía treinta.
(De "Madrid")

INESTABILIDAD
— Ha tenido usted suerte colocando el chico en el Observatorio.
— Veremos. Ya sabe usted que allí no sabe uno nunca lo que ocurrirá al día siguiente.

AIRE DE FAMILIA
— ¡Qué rico! Tiene las narices de su padre, los ojos, la misma boca...
— ¡Y la chaqueta!... ¡También es de papá!

CONTRATIEMPO
— El señor no está. Ha salido para Norteamérica.
— ¡Vaya por Dios! Volveré dentro de un ratito.

M.C.D. 2022

"MIENTRAS HAYA UNA INJUSTICIA QUE CORREGIR, UN VICIO QUE DESTERRAR, Y UNA ILUSION QUE MANTENER, ALUMBRARA ESPAÑA EL SOL DE NUESTRA FALANGE."

(Franco)

La Prensa

DIARIO DE LA TARDE DE INFORMACION MUNDIAL

"El ejército creó las condiciones necesarias para el resurgimiento portugués"

MANIFESTACIONES DE OLIVEIRA SALAZAR

LISBOA, 29.—Se celebró ayer el banquete que el ministro de la Guerra, doctor Oliveira Salazar, ofrecía a los generales, jefes y oficiales del ejército. A los brindis, el secretario de Guerra, dijo: "Estamos aquí para que no se pierda la fe de los primeros tiempos, el entusiasmo y la determinación de salvar a Portugal." En nombre del ejército agradeció a Salazar, toda su labor en beneficio de la patria realizada.

"Queremos colaborar para fortalecer cada vez más nuestra nación. Nuestro orgullo de ser portugueses es grande y no está a merced de coincidencias y de contingencias de esta guerra. No recele V. E. en imponernos sacrificios y deberes, pues estamos dispuestos a todo para salvar a Portugal, este país que usted prestigia tanto."

El doctor Oliveira Salazar pronunció después breves palabras:

"Debe el país—dijo—a las fuerzas armadas el inestimable servicio de haber creado con su intervención las condiciones necesarias para el resurgimiento portugués. Pero no lo hizo sin grave peligro, pues no se podía definir ante un movimiento más instintivo que pensado. Otro peligro era el de que no había directores políticos para salvar a la nación. Podemos afirmar que todos los peligros fueron conjurados, quedando el ejército como vigilante de la defensa del país y, aunque no nos hallásemos en momentos de perturbación ni estuviésemos viviendo la guerra, esa defensa del ejército continuaría siendo la salvación.

Es claro que nadie puede estar seguro de no haberse equivocado o de no haber cedido alguna vez; pero estad ciertos de que todos sentimos las aspiraciones por las que luchó el ejército el 28 de mayo y que el ejército sigue manteniendo el principio del deber para los fines de la vida de Portugal, sobre todo."—Efe.

La «Legión portuguesa» celebra una parada

LISBOA, 29.—En la Plaza del Tello, frente a la desembocadura del Tajo, se efectuó ayer mañana una parada de la legión portuguesa. En tribunas levantadas al efecto se hallaban el Jefe del Estado y el doctor Oliveira Salazar

Billete en blanco

Carta del licenciado Segundino Artesa, de Palafrugell, hombre versado, amigo de momios...

«Mala es la desigualdad social, señor Trimalción, q he de decirle que yo soy de esos que, mientras comen y se atascan de pan, nunca olvidan a sus infortunados hermanos, los menesterosos. Pues al buen comer llaman Sancho, y a quien Dios se la da San Pedro se la bendice. Y nunca está de más, cuando uno devora placentero, dedicar un melancólico recuerdo a la humanidad dolorida. Con este prólogo ya me conocerá usted y ahora, habiéndole demostrado mi rectitud de conciencia, la bondad de mi alma y mi natural piadoso y desprendido, vamos al grano:

Pues sabrá usted que soy un gran aficionado al fútbol. Ayer almorcé bien, y aunque me encontraba un tanto pesado, almorzado que hube, tomé mi café, mi copa y encendí un buen cigarro habano. Hecho esto cogí de la trabilla a mi mujer, que se hacía la remolona, y me la llevé a la estación, con objeto de conducirla a Sabadell, donde se celebraba un partido de fútbol. Llegué a la taquilla. Allí se expenden billetes de segunda y de tercera. Muy bien hubiera podido cogerlos de tercera, pero para eso llevo dicho cuanto dije de la desigualdad social. No me gusta molestar a mis semejantes, disputar con ellos un asiento, o sentarme encima de un anciano, o apretujar a una robusta matrona, que viaja sentada, meditando y mirando aviesamente. Por todo ello pedí dos billetes de segunda, y líbrele Dios de pensar que lo hice por prurito social, ni por galtas, sino por bondad de corazón y llaneza. Gasté mi dinero pensando que de este modo dejaría más sitio a mis compatriotas, en la sala común. Y ellos debían agradecérmelo.

Ya en posesión de mis billetes descendí al andén. Estaba inyectado de seres humanos que relampagueaban y se movían apasionadamente. Llegó el tren y, dando un empujón oceánico, estos seres humanos se embutieron en los vehículos con toda la ilusión. «Són de tercera—dije a mi esposa—. No temas, pues no habrá dificultad». Llegado mi turno pasé al vagón. Me encaminé al departamento de segunda, donde suelen viajar los viejos senadores y los ilustres varones que moran en Tarrasa, y en Sabadell. La verdad es que había tanto cristiano por allá que ni siquiera se veían las paredes ni los asientos, ni nada que indicara que en tal punto acababan los de tercera y empezaban los de segunda. Aquellos seres, aquellas piadosas ánimas, lo cubrían todo, lo tapaban todo, todo lo disimulaban con la efervescencia de sus cuerpos, de sus ostentas, de sus conversaciones. «Dígame el favor—pregunté, desconcertado— ¿Cae lejos el departamento de segundas?» Miráronme escépticamente y sonrieron de un modo extraño. «¿De segundas? Está usted en él». Me volví pálido. Mi mujer estaba encarnada como una cereza. Bajé los ojos. Y columbré una esquinita de un asiento trenzado en paja, lo que indicaba que aquél, efectivamente, pertenecía a las segundas. Y estaba ocupado por un mozalbete de aire agresivo y desparpajado, que exhibía a vista de todos, con la mayor tranquilidad, un billete de tercera. Su vecino era otro mozalbete, y más allá vi a unos mancebos, que mientras hablaban y reían masticaban sus billetes de tercera, y gesticulaban desaforadamente. «¡Buena se armará cuando venga el revisor!», pensé para mi capote. Y con esto echó el tren a andar, y yo de pie, y mi mujer oprimida y colorada, como dijo "el revisor, no garantía y yo no me atrevía a recriminar a aquellos mozalbetes por su desconsiderado proceder, ni a amonestar a los mancebos que hacían pelotillas con los billetes de tercera arrellanados en los asientos de segunda. Y en tanto todo se me volvía contemplar a mi mujer sonreír estúpidamente y decir. «Espera, con un poco de calma, con un poco de paciencia, todo se arreglará». Y ella me oía en silencio, y rabiaba por sentarse. ¡Vaya con el jaleo ése de la desigualdad, y las primeras, y las segundas! Tanto me daría si no me hubiera gastado mi dinero en lujos. Pero, para estar de pie, con un billete de tercera tenía más que de sobras, y no había por qué meterse en berenjenales aristocráticos. Pues ha de saber usted, señor Trimalción, que yo no soy el duque del Llobregat, y que el revisor no apareció por allá en todo el trayecto, horrorizado sin duda por aquella invasión, y que los mozalbetes no se movieron, y que a mi mujer por poco le da un soponcio. Y llegamos a Sabadell de pie, molidos y mohinos, con nuestros billetes de segunda en el bolsillo. Y entonces se levantaron aquellos descocados y pasaron a nuestro lado. Entregaron a la salida su billete de tercera y comentaron entre sí: «¡Uff! ¡Qué viaje tan largo! ¡Ya me dolían las nalgas de estar sentado!»... Y a mí me dolían de estar de pie, y me dolía además el peculio malogrado, y el bochorno de mi mujer...

Ande, ande, señor Trimalción del cuerno, vaya usted por ahí hablando de la historia social, y de los hermanos, y de las jeringas ésas... ¡Maldita sea...!»

FIDELIO TRIMALCION

El gobernador civil y jefe provincial, en Montserrat

Esta mañana el gobernador civil y jefe provincial de Barcelona, camarada Correa, acompañado del diritor general de Seguridad y el jefe superior de Policía, se ha trasladado al Monasterio de Montserrat. A las 12'45 han llegado al Monasterio ante el cual les esperaban los padres del mismo con el abad al frente. En su compañía han entrado en la iglesia donde han asistido al oficio solemne que con motivo de la segunda Pascua de Pentecostés se celebraba en ella.

Tras de la ceremonia religiosa el gobernador civil y jefe provincial del Movimiento y sus acompañantes han almorzado con los padres benedictinos, regresando a Barcelona a última hora de la tarde.

Cupos de gasolina que se concederán desde el día 1 de junio

(Viene de la primera página)

ceden cupos individuales a los camiones sin gasógeno.

A los camiones dotados de gasógeno se les conceden los siguientes cupos:

Camiones con gasógeno, hasta 11 HP., 50 litros.

Camiones, con gasógeno, de 12 a 20 HP, 200 litros.

Camiones con gasógeno, de 21 HP. en adelante, 300 litros.

Para repartir por hojas de ruta se asigna a cada Junta 85 litros por cada camión inscrito en la misma.

Continúa subsistente el régimen establecido en las circulares núms. 57, 58 y 59 para el funcionamiento del reparto de carburante por hojas de ruta, y los turnos indicados en la circular núm. 59 se establecen, de acuerdo con la delegación del Gobierno para la Ordenación del Transporte, para el próximo mes de junio, en forma que se expresa.

A partir de primero de junio próximo, se establece la prohibición de circulación consumiendo gasolina a los vehículos clase "G" con gasógeno, los días 1, 10 y 20 de cada mes y sólo podrán circular utilizando exclusivamente el gasógeno.

No se admiten peticiones de nuevas altas de tarjetas clase "G" para vehículos que consuman gasolina, si los mismos no han instalado gasógeno.

Se reitera la prohibición del desmontaje del gasógeno, ni aun parcialmente.

GAS-OIL

Se entregará un cupo individual a cada usuario, cualquiera que sea la potencia del camión, de 100 litros. El cupo de la Junta para repartir con hojas de ruta, será el de 50 litros por cada camión con motor Diesel inscrito en la misma.

TARJETAS CLASE "H"

Gasolina: Se entregará el cupo completo que se indica en la circular núm. 51 (en apartado B), a los servicios interurbanos.

Para las tarjetas "H" de servicios urbanos se seguirá el régimen mencionado en la circular núm. 60 bis.

Se ordena que todos los vehículos provistos de tarjeta "H" aun los de reserva en líneas de viajeros, monten gasógeno antes de primero de julio.

Se reitera la prohibición del desmontaje del gasógeno, ni aun parcialmente.

GAS-OIL

Se entregará, tanto en servicios urbanos como interurbanos, el 25 por 100 de la cantidad asignada a cada servicio.

TARJETAS CLASE "I"

Gasolina: Se entregará el cupo completo indicado en las tarjetas.

GAS-OIL

Se entregará el 25 por 100 del cupo indicado en las tarjetas. — Cifra.

Sin novedades de interés en el frente del Este

La libertad de los Países Bajos será obtenida a medida de su esfuerzo en pro de Europa

Alemania no ha utilizado los derechos de vencedor, sino la más franca colaboración

AMSTERDAM, 29. (Del corresponsal de la Agencia Transocean, Walter Bass.) — La libertad de los Países Bajos será obtenida a medida que estos territorios aporten su esfuerzo en pro de Europa.

Esta afirmación fué hecha por el comisario del Reich en Holanda, en uno de sus últimos discursos. Cuando el 29 de mayo de 1944, cuatro años después de haberse implantado la administración alemana en Holanda, se hace un examen retrospectivo del trabajo realizado en este país, pude comprobarse que se han logrado resultados que no pueden negar ni los mismos adversarios. Fué de esencial importancia que Alemania no utilizara, respecto a los Países Bajos, los derechos inherentes al vencedor, sino que se dedicó con toda intensidad a solucionar los múltiples problemas dl país, animado 1 Reich de la firme voluntad de admitir a Holanda en la comunidad de los pueblos europeos, como miembro con los mismos derechos que los demás. Cada día es más fructífera la colaboración germanoholandesa.

El Movimiento Nacionalsocialista holandés, fundado hace tres años por De Mussert, ha contraído grandes méritos para el desarrollo de esta política. Los continuos esfuerzos comunes han conducido en poco tiempo a la solución de las dos cuestiones más importantes: el encauzamiento de la mano de obra y el problema de la alimentación. Casi sin dificultades, fueron realizadas también todas las medidas que garantizan el orden y la seguridad del país. La Administración de los Países Bajos, en cooperación con los centros competentes alemanes, ha levantado la vida cultural holandesa a un nivel que supera en mucho el florecimiento de la vida espiritual en anteriores años de paz.

La calma con que ha actuado la Administración alemana no ha dejado de producir sus efectos sobre la población holandesa, incluso durante el más álgido período de la guerra de nervios de los aliados, y constantemente aumenta aquella parte de la población que confía en la victoria alemana, que la desea y trabaja para ella, porque sabe que el Reich es la Potencia que puede salvar al Occidente.—Efe.

La luftwaffe atacó con gran éxito a red ferroviaria soviética

BERLIN, 29. — El Alto Mando de las fuerzas armadas alemanas, comunica:

"En el frente del Este no se han registrado novedades dignas de mención. Los ataques contra las rutas de abastecimientos soviéticas han sido llevados a cabo, con éxito, durante el día y por la noche. Nuestra aviación bombardeó gran número de estaciones ferroviarias, especialmente las de Chepetovka y Korosten. — Cifra.

Sin novedades en el frente dice Bucarest

BUCAREST, 29. — Parte de guerra rumano: "Sin novedades en el bajo Dniéster, Besarabia central y Moldavia." — Efe.

Todo comerciante que piense comprar una registradora de segunda mano debería saber lo que compra

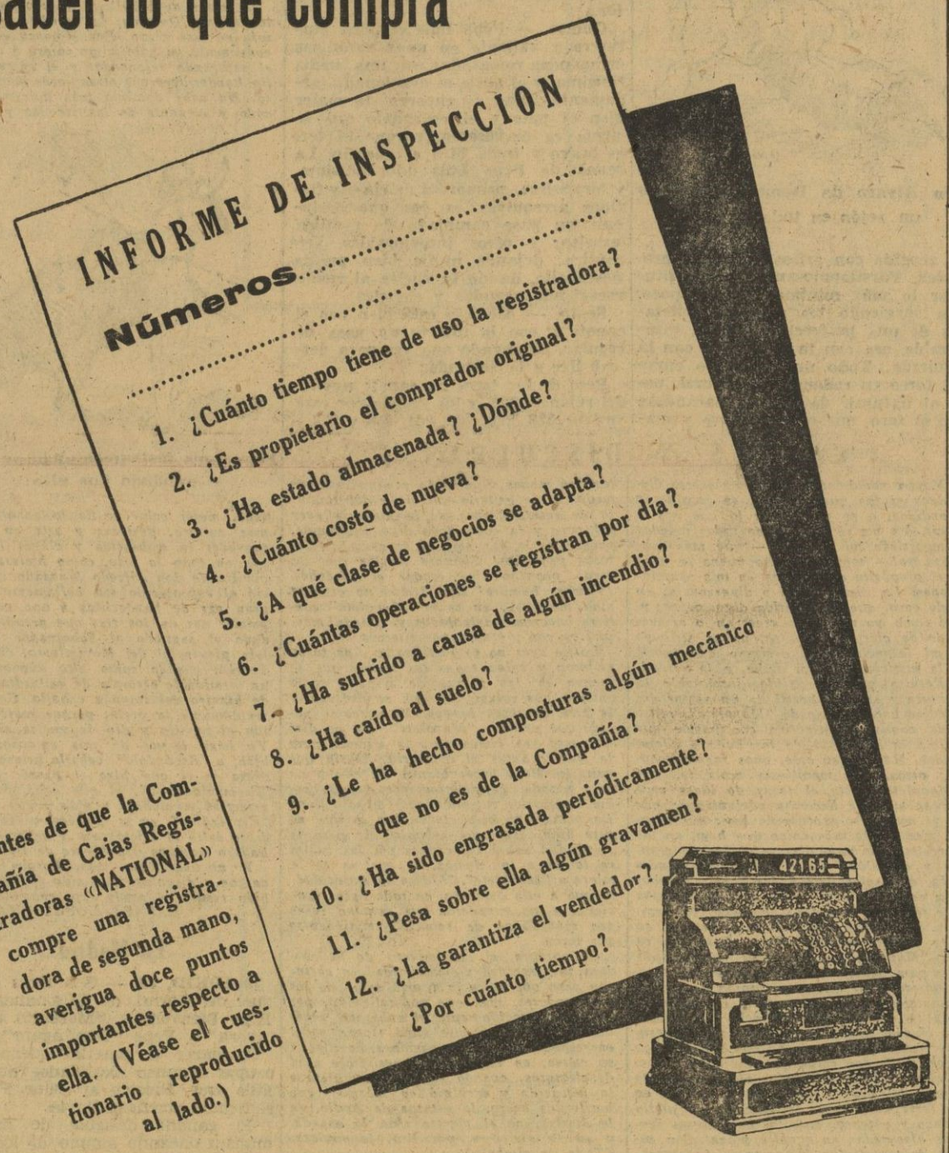

Antes de que la Compañía de Cajas Registradoras «NATIONAL» compre una registradora de segunda mano, averigua doce puntos importantes respecto a ella. (Véase el cuestionario reproducido al lado.)

Esta información nos es indispensable

¿COMO PUEDE USTED CORRER MAYOR RIESGO QUE NOSOTROS?

THE NATIONAL CASH REGISTER CO.
DAYTON—OHIO (E. U. A.)

Unicos representantes en España:
CAJA REGISTRADORAS NATIONAL, S. A.

MADRID: Espronceda, 27 - Teléfono 32085
BARCELONA: Rambla de Cataluña, 12 - Tel. 16303

AGENTES Y MECANICOS EN TODAS LAS PROVINCIAS

Publicidad: HIJOS DE VALERIANO PEREZ, Cruz, 7.—MADRID

La Fiesta de San Fernando

Los Ingenieros militares honrarán a su Patrón con grandes actos

Las fuerzas de Ingenieros de la IV Región Militar, han confeccionado los programas de festejos que celebrarán durante los días 29 y 30 de mayo, con motivo de la festividad de su Patrón, San Fernando.

En el cuartel de Lepanto, de Barcelona, tendrán lugar diversos actos religiosos, competiciones deportivas, artísticas y técnicas, disputándose valiosos premios en metálico. Mañana, día 30, se celebrará en la Plaza de Toros Arenas, un festival taurino en el que se estoquearán cuatro novillos. Dirigirá la lidia "Morenito de Valencia".

ACTOS EN EL CUARTEL DE LEPANTO

Como preliminar de los actos que se celebrarán mañana, festividad de San Fernando, hoy, en el cuartel de Lepanto a las diez, el personal de Transmisiones ha hecho una demostración de sus especialidades.

A las once, ha tenido lugar la inauguración, en el Hogar del Soldado, de una Exposición de Arte con trabajos artísticos de pintura al óleo, fotos, acuarelas, dibujos al carbón, lineal, etc., realizados por el personal de Ingenieros, y reparto de premios a los ganadores del Campeonato de ajedrez tenis de mesa y certamen literario y de arte.

A las cuatro de la tarde, festejos deportivos en el campo de deportes y competición entre las fuerzas de Zapadores, núm. 4 y Transmisiones número 4, que continúan a la hora de cerrar esta edición.

Los actos han sido honrados con la asistencia del gobernador militar, general Moreno Calderón; jefe de la Comandancia de Ingenieros, general Ferrer; el coronel de Ingenieros y jefes y oficiales del cuartel de Lepanto.

Primer Congreso Nacional de Estudios Metalúrgicos

ORGANIZADO POR LA ASOCIACION TECNICA ESPAÑOLA DE ESTUDIOS METALURGICOS (ATEEM)

El Consejo Ejecutivo del Primer Congreso Nacional de Estudios Metalúrgicos, sigue recibiendo, de toda España, numerosas inscripciones de congresistas, entre los que figuran las más destacadas personalidades técnicas de la industria metalúrgica, Ingenieros industriales, ingenieros de minas, artilleros, ingenieros militares de armamento y construcción, doctores y licenciados en ciencias, catedráticos de Universidades y Escuelas Especiales, peritos industriales, etcétera, todos ellos profesionales en el ramo metalúrgico en sus diversas especialidades, contribuyen, con su asistencia al Congreso y con la presentación de sus valiosos trabajos, al esplendor e importancia del mismo.

Además de las treinta y dos Memorias que ya fueron anunciadas, han sido admitidas con carácter excepcional, por haber finalizado el plazo de admisión el día 10 del actual, diecisiete más, con las cuales el Consejo Ejecutivo del Primer Congreso Nacional de Estudios Metalúrgicos considera cerrado dicho plazo, que fué prorrogado a instancia de numerosos técnicos metalúrgicos hasta el día 26, fecha límite para terminar la reproducción total de aquéllas antes de la celebración del Congreso.

5 NOTICIAS interesantes de ULTIMA HORA

1

CUARTEL GENERAL AVANZADO DE LAS FUERZAS ALIADAS EN EL MEDITERRANEO, 29. —Tres divisiones alemanas han quedado virtualmente destruídas desde que empezó la última ofensiva, según se anuncia oficialmente. — Efe.

2

LONDRES, 29 — Tres personas fueron muertas y muchas heridas, algunas de ellas gravemente, cuando un hotel de la costa sudoeste inglesa fué alcanzado de lleno por una bomba durante la noche pasada.—Efe.

3

WASHINGTON, 29. — El comunicado del almirante Nimitz, comandante en jefe del Pacífico, anuncia: «Shimusku, en las islas Kurilles, ha sido bombardeado por la aviación aliada, el día 25 de mayo, antes del alba. No hubo oposición por parte del enemigo. La isla Matsu, también en las Kuriles, ha sido bombardeada sin oposición, por un «Liberator» del ejército, el mismo día 25. — Efe.

4

NUEVA YORK, 29. — El «New York Times» ha publicado una estadística de las huelgas ocurridas en Estados Unidos desde diciembre a marzo último. La estadística se basa en cifras oficiales del Ministerio de Trabajo de Wáshington. Durante ese período se produjeron más de mil huelgas, mientras que el año anterior, en el mismo espacio de tiempo, el número de huelgas fué muy inferior.—Efe.

5

AMSTERDAM, 25. (S. E. T.) — El aullido de las sirenas de alarma ha sido impresionado en discos. Ayer se realizó la primera prueba de transmisión por la emisora de radio holandesa, a iniciativa de la Sección de Defensa Antiaérea. Las autoridades anuncian su propósito de distribuir estos discos en todas las fábricas y grandes empresas, campos de deportes, teatros, cines y demás locales en que existan aparatos de radio y estaciones. Se considera este nuevo procedimiento muy práctico para los lugares en que habitualmente hay grandes ruidos por las aglomeraciones, pues así se podrán escuchar mejor las sirenas de alarma. — Efe.

Por VELLUTI

Jeroglífico núm. 754

NECESITO PARA VIAJAR

Solución al núm. 753

PARECE UN PERRO

Crucigrama núm. 903

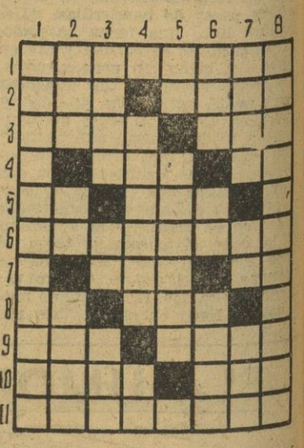

Horizontales: 1, Cambiada. 2, Mamífero-Al revés: Número. 3, En la leche-Al revés: Número. 4, Dueña-Al revés: Nota. 5, Vocal repetida-Al revés: Epoca. 6, Dejarle sin salida. 7, Consonante-Marchar. 8, Al revés: Nota. 9, Al revés: Bebida-Poned a la brasa. 10, Madera humeantes-Rey de Troya. 11, Aguardais.

Verticales: 1, Persona cuyos actos corresponden con sus principios o ideas. 2, Parte sobresaliente de una vasija-Vocal repetida-Raspas. 3, Se da cuenta-Nota-Al revés: Conjunto de dos cosas. 4, Querla-Al revés: Del verbo Ser. 5, Vocal repetida-Al revés: Limpiará. 6, Al revés: Ansar-Al revés: Nota-Una parte del Mundo. 7, Regala-Cincuenta y uno-Yerno de Mahoma. 8, Falsificados.

Solución al núm. 902

Horizontales: 1, Venablos. 2, Oré-Re. 3, Nota-San. 4, Tío-serT. 5, Ar-Rei. 6, náracraM. 7, Amo-Ce. 8, Lomo-oaN. 9, Lía-aleT. 10, aD-ésO. 11, soarebiL.

Verticales: 1, Ventanillas. 2, Oirá-Oído. 3, Noto-Rama. 4, Ara-Ramo-eR. 5, Be-Seco-Asé. 6, seIR-oloB. 7, Orar-Acae. 8, Sentimental.

LA LOCURA DE SAKI (Ultimo capítulo de «La Montaña de Fuego»)

POR NOGUERAS

M.C.D. 2022