Redacción, Administración y Talleres:
VILLARROEL, 91
Redacción 36131
Administración. . . 31417
PRECIOS DE SUBSCRICION
Mes . 6'00 Ptas. | Sem. . 36'00 Ptas.
Trim. 18'00 " | Año . 72'00 "
Año III - Barcelona - Número 799

Lunes, 20 de diciembre de 1943

La Prensa

DIARIO DE LA TARDE DE INFORMACION MUNDIAL

«ES LEY DE LA HISTORIA EL PREDOMINIO Y SUPREMACÍA DEL ESPÍRITU»
(FRANCO, EN LA CIUDAD UNIVERSITARIA)

Precio del ejemplar: 25 céntimos

El Caudillo clausura el I Consejo de Jefes Provinciales del Movimiento

«El mando no debe descansar sobre la fuerza, sino sobre la razón y la superioridad moral de los que lo ejercen»

Al acto han asistido el Gobierno, el presidente de las Cortes y la Junta Política

MADRID, 20. — S. E. el Jefe del Estado, en el acto de clausura del Consejo de Jefes Provinciales, ha pronunciado el siguiente discurso:

..Camaradas y jefes provinciales: En este día en que clausuramos esta asamblea de jefes provinciales, después de las ingentes tareas en que habéis escuchado la voz autorizada de nuestras jerarquías responsables de los principales servicios y encontrado el cauce por el que discurren vuestras iniciativas, he considerado conveniente cerrar estas sesiones con unas palabras que os sirvan a modo de consigna y que os expresen también de qué forma el mando participa en vuestras inquietudes. De esta forma se lleva a cabo el juego político de que el Estado reciba a través de la Falange las inquietudes del pueblo y de que aquél haga llegar a través de vosotros a todos los rincones las consignas para su servicio.

..La unidad de los españoles es y será plena. Las palabras que el váis en el preámbulo de vuestras conclusiones en que destacan entre vuestras inquietudes vuestro amor a las instituciones, vuestro espíritu de servicio, están grabadas en España desde los primeros días de nuestra Cruzada. "Nuestro Movimiento no necesita —decía muy bien el Ministro secretario— de Milicias armadas. Y no las necesita porque los primeros días del Movimiento, cuando se alzó en los cuarteles y en las Comandancias las voces de rebeldía de un Ejército contra la opresión y la decadencia de España, éstas unieron para siempre la Falange y el Ejército que no puede olvidar quiénes fueron los que acudieron a sus filas.

Aquí cerca, próximo a este lugar, en el Cuartel de la Montaña, ¿quiénes fueron los que murieron con nuestros generales, con nuestros jefes y con nuestros oficiales? Pues si con aquel régimen y en aquel sistema la Falange, representando al pueblo, fue la que acudió a los cuarteles, llevándoles la savia popular del Alzamiento y el Ejército constituyó la más fundamental defensa de nuestras doctrinas, al mezclarse en nuestra sangre se fundió y se consagró nuestra unidad. (Grandes aplausos.)

Mucho es lo conseguido hasta ahora, pero mucho más ambicionamos lograr. Es verdad que hemos superado el periodo más difícil de organización, de depuración y de capacitación de nuestros Mandos; pero, si hemos de responder a los dictados de nuestra doctrina, necesitamos ser cada día más exigentes en la austeridad, en el rigor y en la disciplina de cuantos militen en nuestro campo.

En la fe y en la superioridad sobre los demás, se basa el derecho para encuadrar y dirigir a los otros. El Mando no debe descansar sobre la fuerza, sino sobre la razón y la superioridad moral del que lo ejerce.

Vosotros sabéis que los acontecimientos de la Historia en los que la voluntad de un pueblo se expresa en forma revolucionaria, tienen una superficie política, pero su fondo es eminentemente histórico y social; por ello las cuestiones de orden social ocupan puesto de honor en nuestras inquietudes, y desde hace siete años venimos perfeccionando su ordenación, habiéndose necesitado de la conmoción mundial para que lo social tome carta de naturaleza en las inquietudes de otros países.

Y es que los estragos de la guerra y la ruina económica de los pueblos europeos hacen que éstos caminen aceleradamente hacia una nivelación social. Cuanto más larga sea la contienda, menos voluntad les cabe a los hombres en la ordenación futura; por ello los pueblos que, como España, han hecho de las realizaciones sociales su principal doctrina y conservan íntegros sus tesoros de espiritualidad, han de ser, pese a todas las campañas difamatorias, los portadores de la verdadera luz que ilumine a una Europa en tinieblas.

España tiene un puesto en el quehacer universal

Porque España tiene un puesto en este quehacer universal, necesita imprimir a su política de una claridad, firmeza y serenidad que evite se desfigure nuestro perfil, sin que por asperezas o ciegas inconsciencias de unos pocos, aumente dentro y fuera el número de los ofuscados. Para ello nada como el ejemplo: es necesario que los jefes conserven el rigor o el espíritu como si comenzáramos hoy nuestra tarea, pues los momentos que perdamos en nuestra labor, a nadie aprovechan más que a los eternos enemigos. Si de algo debemos huir es de parecer como ellos quisieran que fuésemos. Nuestro Movimiento ha de demostrar su capacidad y su lozanía para renovarse y transformarse de día en día.

Por esto quiero hoy enfrentaros con vuestra responsabilidad. De como tratéis en vuestras Provinciales, depende el futuro de nuestra causa, ya que lo más demoledor que cabría para el Imperio de la Verdad, sería que la negasen con sus errores los encargados de propagarla.

A la Falange no le interesa la

(Pasa a la octava página)

Amplias derrotas rojas, en el frente del Este

S. E. el Jefe del Estado preside una función de gala, en Madrid

Se ha celebrado, en honor del Consejo de Jefes Provinciales del Movimiento

MADRID, 20. — Presidida por Su Excelencia el Jefe del Estado se celebró ayer noche, en el teatro Español, una función de gala en honor del Consejo de Jefes Provinciales de F. E. T. y de las J. O. N.-S., que actualmente se reúne en Madrid.

La compañía del teatro Español puso en escena con el máximo esplendor la gran tragedia de Shakespeare, "Romeo y Julieta".

Su Excelencia el Jefe del Estado llegó al teatro Español a las once menos cuarto y seguidamente penetró en el palco proscenio que ocupó en compañía de su esposa. El público, que llenaba por completo todas las localidades, saludó al Caudillo brazo en alto y con el triple grito de "¡Franco, Franco, Franco!".

Todos los palcos plateas estaban ocupados por el Gobierno, jefes provinciales y altas jerarquías del Movimiento.

Poco después de llegar Su Excelencia comenzó la representación, que estuvo patrocinada por la Vicesecretaría de Educación Popular. — Cifra.

LA ULTIMA EXPEDICION DE LA «DIVISION AZUL» LLEGARÁ MAÑANA A SAN SEBASTIAN

SAN SEBASTIAN, 20. — Mañana llegará a esta ciudad la última expedición de voluntarios de la gloriosa "División Azul", que han luchado contra el comunismo en Rusia. La expedición se dislocará en esta ciudad. — Cifra.

Probable ataque chino a la frontera norte de Indochina

EL ALTO MANDO FRANCÉS, ASESORADO POR LOS NIPONES, HA PUESTO EN PRACTICA MEDIDAS DE PREVENCION

HANOI, 20. (Del corresponsal de la Agencia Transocean, August Sommer). — ¿Es posible un intento de ataque de las tropas del mariscal Chiang-Kai-Shek contra las fronteras septentrionales de la Indochina francesa? Algún indicio en este sentido debe de tener el Alto Mando francés asesorado por los militares japoneses, puesto que se han efectuado todos los preparativos precisos para rechazar una acción contra el territorio del norte de Indochina. Las medidas de prevención comenzaron ya poco después de la firma del convenio de defensa entre el Japón y la Indochina.

Ultimamente se intensificaron y ya están completadas las obras de fortificación. Hanoi es el centro nervioso de todo el aprovisionamiento en torno al cual se agrupan los importantes baluartes militares en las zonas fronterizas de Loakai, Langson y Kaobang. Para la construcción de estas fortificaciones se han tenido en cuenta las experiencias hechas en la guerra de Europa. También las tropas que defienden estas posiciones han experimentado un cambio a fondo. Estos contingentes, cuya principal función era antes mantener el orden y la tranquilidad del país, han sido transformados en una excelente tropa de ataque y defensa merced a la instrucción recibida de los oficiales japoneses.

Al parecer, los chinos han concentrado en la citada región 300.000 hombres, en su mayor parte pertenecientes a las formaciones provinciales de Kwagsi, cuya moral combativa se pone en duda. — Efe.

En la jornada del domingo, los bolcheviques perdieron 259 tanques

En la región del Beresina, las tropas alemanas ocupan al asalto algunas localidades

CERCA DE KIROVOGRADO, FUERON CONQUISTADAS TAMBIEN IMPORTANTES ALTURAS

GRAN CUARTEL GENERAL DEL FÜHRER, 20. — El Alto Mando de las fuerzas armadas alemanas comunica:

"Los soviets efectuaron ayer varios ataques ineficaces contra la cabeza de puente de Jerson.

Después de un período de espera, el enemigo, con poderosas fuerzas de infantería y de carros de asalto, ha reanudado sus ataques contra la cabeza de puente de Nikopol y en el frente del sudoeste de Dniepropetrovsk; fué rechazado tras duros combates y liquidadas las penetraciones locales. Las fuerzas alemanas han contraatacado con éxito y se han desarrollado encarnizados combates de carros en el sur de Nikopol; fueron destruídos 69 tanques adversarios.

Cerca de Kirovogrado prosigue con dureza la lucha. Los soviets han sido rechazados, tras habérseles infligido pérdidas elevadas; fueron destruídos numerosos carros blindados. Formaciones acorazadas alemanas han roto una poderosa barrera enemiga de defensa antitanque y han cupado importante terreno montañoso. Solamente en el sector de un ejército fueron destruídos ayer 147 tanques enemigos.

En el curso de contraataques locales, desarrollados en la región de Korosten y en el Beresina, nuestras tropas han ocupado al asalto algunas localidades.

Al este de Vitebsk, los soviets, después de un intenso fuego preparatorio de la artillería y con el apoyo de numerosos carros de asalto, han intentado romper nuestro frente; fueron rechazados en el curso de encarnizados combates. Algunas brechas han sido ya cubiertas. En esta ocasión quedaron destruídos o inutilizados 43 tanques soviéticos.

Al sur y al sudoeste de Nevel, el enemigo prosiguió ayer sus ataques de ruptura, que fracasaron después de enconadas luchas. Algunos grupos adversarios que lograron abrir brecha han sido aniquilados o hechos prisioneros. En un contraataque, nuestras tropas han reconquistado localidades y capturado, en esta ocasión, piezas de artillería al enemigo.

Formaciones aéreas enemigas han atacado de nuevo ayer la ciudad de Insbruck. En el curso de intensos combates aéreos, desarrollados sobre los Alpes, y por la acción de la D. C. A., fueron derribados veinte aviones enemigos, según se ha comprobado hasta ahora.

Durante la noche última y en la mañana de hoy, aviones alemanes han arrojado bombas pesadas sobre objetivos del sudeste de Inglaterra. No ha regresado uno de nuestros aparatos." — Efe

Evacuación de la cabeza de puente de Jerson

BERLIN, 20. — Contra la cabeza de puente alemana de Jerson los bolcheviques han dirigido ayer nuevos y repetidos ataques, que fracasaron. Como esta cabeza de puente es ya inútil, por el hecho de que el río Dniéper se encuentra cubierto de una capa de hielo —según se dice en los círculos militares berlineses—, ha sido evacuada durante la noche última, sin que los soviets se dieran cuenta de la operación, la cual se ha efectuado sin la menor pérdida. — Efe.

Incursiones aéreas alemanas sobre Inglaterra

LONDRES, 20. — Poco después de la primera alarma aérea de esta madrugada, se escuchó una segunda que duró poco tiempo. La D. C. A. entró rápidamente en acción. Uno de los aviones asaltantes picó antes de arrojar su carga de bombas, en un barrio de Londres. La actividad aérea germana se desarrolló sobre parte de la región de Sex y del sudeste de Inglaterra, incluída la zona londinense. Se señalan algunos daños y un corto número de víctimas. — Efe.

Comunicado alemán del domingo

GRAN CUARTEL GENERAL DEL FÜHRER, 20. — El Alto Mando de las Fuerzas Armadas alemanas comunica:

"En la cabeza de puente de Jerson, los ataques enemigos repetidos, han fracasado con graves pérdidas para el adversario, provocadas por el fuego defensivo de todas las armas alemanas. En la región de Kirovogrado, todos los intentos del enemigo para atravesar nuestras posiciones resultaron en vano, durante la jornada del sábado.

Por medio de contraataques, las fuerzas alemanas han continuado ganando terreno. Al sudoeste de Shlobin, la actividad se ha restringido. Una brecha local ha sido taponada pormedio de un contraataque. Las nuevas posiciones de partida soviéticas han sido dispersadas eficazmente por la artillería.

Al sur de Nevel, todos los intentos de penetración enemigos han fracasado en el curso de violentos combates. Al noroeste de la ciudad, el enemigo, apoyado por poderosas fuerzas blindadas atacó con violencia progresiva. Nuestras tropas destruyeron 41 carros soviéticos e infligieron al enemigo severas y sangrientas pérdidas. En el curso de estos combates se distinguieron la 290 División de Infantería, mandada por el teniente general Heinrichs y la 122 División de Infantería, pomeraniana, mandada por el teniente general Chill.

En el curso de las operaciones, del 16 al 18 d diciembre, la aviación ha derribado 52 aparatos soviéticos. No han regresado dos aviones propios.

Durante los combates ofensivos al nordeste de Jitomir, en las jornadas del 9 y el 10 de diciembre, el teniente Schumacher, que mandaba una compañía en un regimiento de granaderos, se ha distinguido por su valor excepcional. Encontró la muerte en un asalto al frente de sus soldados.

El sector occidental del frente del sur de Italia permaneció en calma durante la jornada de ayer. En la costa adriática, una importante región de altura ha sido reconquistada por nuestras tropas. Los contraataques enemigos han sido rechazados con graves pérdidas para el adversario. Los combates continúan todavía.

Fuerzas de protección de la Marina de guerra y de la D. C. A. de a bordo de un convoy han derribado a lo largo de la costa occidental francesa, tres aviones de bombardeo enemigos." — Efe.

Tanques alemanes en la batalla del Este

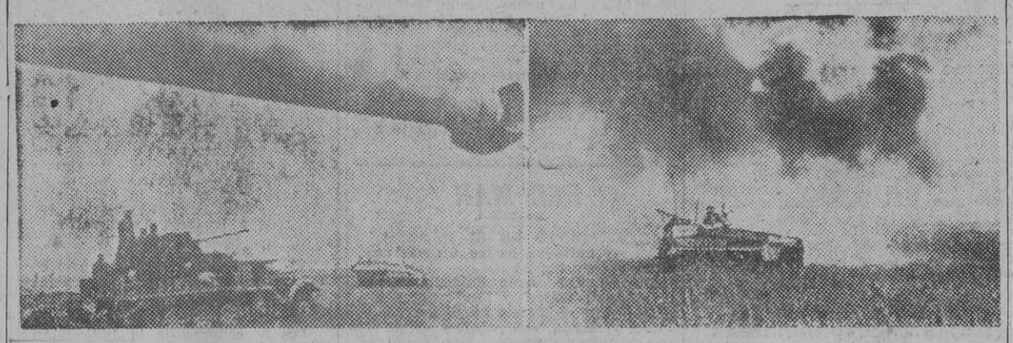

Tanques alemanes en disposición de ataque y actuando en medio de un fuerte duelo de artillería (Fotos Orbis)

Avance aliado en la bahía Augusta, de Bougainville

COMENTARIOS

BIENVENIDA AL GENERAL ESTEBAN INFANTES

EL general Esteban Infantes ha regresado a España, después de una larga permanencia al frente de nuestros bravos voluntarios de la "División Azul", que tantos rasgos de heroísmo han añadido al histórico acervo de las glorias guerreras españolas, peleando gallardamente contra el comunismo que constituye la mayor amenaza de los pueblos civilizados.

Al ilustre militar español ha correspondido el honor de dirigir gran parte de las operaciones en que tan altamente han culminado el tradicional valor de la raza y nuestra constante actitud de decidida oposición a cuanto represente la barbarie y el caos preconizados por los soviets. Sobre su pecho campean las más honrosas distinciones al valor y a la pericia militares, demostrados por él y sus hombres pródigamente en las heladas e interminables estepas rusas. Tanto el jefe de la "División Azul" como cuantos regresan de aquellos lugares donde se decide arduamente el porvenir de Europa, traen a nosotros la exacta impresión de lo que España representa en el Mundo, a través del tiempo y del espacio. Son trasunto fiel de los antiguos combatientes de nuestros gloriosos Tercios, y como a tales, les saludan emocionados ciudades y pueblos del trayecto, y España entera, orgullosa de tener tales hijos.

Al general Esteban Infantes, soldado de brillantísimo historial en distintas campañas, nuestra bienvenida cordial, y, con ella, un emocionado saludo a cuantos a sus órdenes, y anteriormente a las del teniente general Muñoz Grandes, han sabido consolidar y extender el prestigio militar de nuestro pueblo en una empresa que, por sus fines y por el heroísmo en ella derrochado a raudales, honra permanentemente a nuestra Patria.

ARGENTINA Y ESPAÑA

LA entrega a la nación argentina de la finca en que habitó hasta su muerte el que fué ilustre prócer de aquella nación, don Bernardino Rivadavia, ha servido para que, una vez más, se ponga de manifiesto la estrecha vinculación de España y la República del Plata.

En dicho acto, el embajador señor Palacios Costa pronunció un discurso lleno de admiración hacia la figura del ilustre patricio argentino, que, tras haber alcanzado las más altas cimas en la vida civil de su país y haber luchado por la independencia de su patria, quiso de un modo, pudiera decirse simbólico, venir a morir a España, que era la cuna de sus mayores y hasta la suya propia.

Realmente, Rivadavia es un ejemplo de verdadero amor hacia España. Su participación activa en la lucha por la independencia no puede atribuirse de ningún modo al deseo de romper con lo que siempre constituyó y constituirá la esencia nacional hispano-americana, que no es, en definitiva, sino la cultura que la madre España trasplantó a aquellas tierras. Lo que Rivadavia sentía no era sino el sentimiento de que la mayoría de edad alcanzada por su país podía permitirle el total desenvolvimiento de su propia personalidad. Esto, unido a que la madre patria, como consecuencia de la invasión napoleónica se hallaba desorganizada y que los cambios introducidos en ella por influjo de las corrientes revolucionarias quebrantaron un tanto los fundamentos de la lealtad y obediencia de la América Hispana, dieron como resultado ese despertar de una conciencia netamente nacional.

Pero el recelo y el rencor no podían existir en una misma familia; así, inmediatamente después de terminada la guerra por su independencia, Argentina entabló rápidamente relaciones con España, dispuesta a ser de nuevo la hija amantísima, consciente de la fortaleza de unos lazos de sangre y espíritu que ningún giro de la Historia podrá ya nunca desatar.

Y el paso del tiempo no ha hecho sino acercarnos y unirnos, salvando la ruda prueba de aquellos instantes cruciales, para crear la unidad fundamental de la vida hispánica como uno de los hechos más definitivos de la historia moderna.

Derrota socialista

BERNA, 20. — En las elecciones municipales de esta capital, el partido burgués ha obtenido cuatro puestos y el socialista tres. De esta manera se confirma la mayoría que ostenta el partido burgués, frente a la que esperaban obtener los socialistas, según se declara en los centros políticos suizos. — Efe.

También han adelantado sus líneas en la península de Huon y en Arawe

Los japoneses han abandonado las Islas Tarawa y Makin, dice Tokio

MELBOURNE, 20. — Comunicado del Cuartel General Aliado del sudoeste del Pacífico:

"En la bahía de Empress Augusta, las fuerzas aliadas avanzan en dirección este, con el eficaz apoyo de la artillería.

En la península de Huon, fuerzas terrestres aliadas han aniquilado a los japoneses que quedaban en la desembocadura del Sanga. Gran cantidad de material de aprovisionamiento y de equipos ha sido capturado por las tropas aliadas en su avance más allá de Arawe." — Efe.

Abandono de Tarawa y Makin

TOKIO, 20. — Según un comunicado del Cuartel General Imperial, la guarnición japonesa, compuesta por tres mil hombres de Infantería de Marina, ha sido retirada de las islas Tarawa y Makin, después de haber combatido valerosamente desde el día 20 de noviembre último contra un enemigo con fuerzas de cincuenta mil hombres. — Efe.

Ataque aliado a la Isla Milli

WASHINGTON, 20. — El ministro de Marina comunica:

"Aviones norteamericanos han atacado el aeródromo japonés de la isla Milli, en el grupo Marshall; fueron destruídos seis aparatos "O", que se hallaban en el suelo, y averiados otros tres." — Efe.

Homenaje a un niño que salvó heroicamente a un anciano, en Gijón

Se le ha entregado la Medalla de Salvamento de Náufragos y un donativo en metálico

GIJON, 20.—A mediodía, en los locales de la Escuela de Orientación Marítima, sita en el edificio del Pósito de Pescadores, se verificó el acto de imposición de una medalla de salvamento de náufragos y entrega de un diploma y cien pesetas en metálico, al niño Oscar García López Saiz, concedidos por la Sociedad Española de Salvamento de Náufragos, por su arrojo y valentía al salvar, con riesgo de su propia vida, la de un anciano que fué atacado por unos malhechores, quienes además le arrojaron al agua en la dársena.

Presidió el acto de entrega de la recompensa el comandante militar de Marina de la provincia, con el alcalde, presidente de la Junta de Obras del Puerto y otras autoridades y representaciones. El comandante de Marina leyó el informe del presidente de la Sociedad Española de Salvamentos y después hizo entrega al niño de la medalla, el diploma y las cien pesetas, más otras quinientas pesetas que le regala el Consejo Superior de Protección de Menores, otras cien pesetas de la Junta Local de Salvamento de Náufragos, otras cien del presidente de esta entidad local y, por último, de otra cantidad igual del mismo comandante de Marina. También la Junta Local de Protección de Menores quiso asociarse a este homenaje, regalando al referido niño, que cuenta trece años de edad y es hijo de unos humildes pescadores de Cimadevilla, un traje y unos zapatos. Cifra.

Churchill mejora de su enfermedad

"Su temperatura es normal y están desapareciendo los indicios de la pulmonía"

DICE EL PARTE MEDICO

LONDRES, 20.—Churchill tiene temperatura normal y están desapareciendo los indicios de su pulmonía, según declara el parte facultativo firmado esta tarde por lord Moran, el general D'Evan Bedford, el teniente coronel R. J. V. Pulvertaff y el teniente coronel J. G. Scadding.—Efe.

Con Churchill se encuentran su esposa y dos de sus hijos

LONDRES, 20. — Se declara en los medios oficiosos de esta capital que la pulmonía que afectaba al primer ministro no dejó de causar gran ansiedad, ya que su extensión podía, a la edad del paciente, traer lamentables consecuencias.

Por lo demás —se añade— el peligro potencial no habrá desaparecido sino con el total restablecimiento del enfermo, pues toda afección pulmonar se traduce en él en un esfuerzo suplementario del corazón, cansado ya por el excesivo trabajo.

Con Winston Churchill se encuentran su esposa, que salió de Inglaterra en avión, y sus hijos Randolph y Sara.—Efe.

23 millones de pesetas juega Valencia en el sorteo de Navidad

VALENCIA, 20. — Veintitrés millones de pesetas se juegan en Valencia este año en el sorteo de Navidad, lo que significa la cifra más alta que se jugó nunca.

El pasado año se invirtieron en este sorteo doce millones y el año 1941, veintiún millones. Antes de la Cruzada nunca se alcanzaron estas cantidades.

En 1930 en que correspondieron a Valencia treinta y seis millones en premios, jugaba siete millones y medio. Este año Valencia es la ciudad de España que comparativamente juega más cantidad. — Cifra.

En Sevilla, una mujer da a luz en un tranvía

Los viajeros han atendido a la parturienta

SEVILLA, 20. — A las tres menos cuarto de esta tarde, dió a luz en un tranvía una mujer que se dirigía al Instituto de Maternidad, establecido en la Glorieta de las Delicias.

La parturienta fué asistida por el elemento facultativo de dicho Centro, que fué avisado inmediatamente, y después fueron trasladadas la madre y la recién nacida al Instituto.

Los viajeros prodigaron los primeros cuidados a la madre al ser advertidos los síntomas del alumbramiento. El servicio de tranvías estuvo interrumpido media hora, tiempo que se necesitó para asistir a la parturienta en el interior del coche. — Cifra.

Escenas de la guerra en el Este

Unidades de zapadores alemanes, transportadas en embarcaciones de asalto, navegan sobre los lagos de Carelia en misión de guerra, eficazmente protegidas de la acción enemiga por nieblas artificiales. — (Foto Orbis)

M.C.D. 2022

BARCELONA

RELIEVE DE LA CIUDAD

La vacación

HAN empezado ya las vacaciones escolares y nadie se ha enterado, aparte de los directamente interesados que son, por un lado, los mismos estudiantes que, como es lógico, esperaban el día inicial con los planes ya hechos y los preparativos terminados. Estos van, desde el deportista que se lanza a las cumbres nevadas, hasta el que sólo aspira, como suprema felicidad de vacaciones, a que le dejen dormir por las mañanas todas las horas que le hacen falta, que imagina que son muchas, pero la dicha nunca es completa. El que cree podrá dormir hasta las doce sé despertará a la misma o aproximada hora que le desvelaba la muchacha, lo que irrita bastante. También se enterará de la llegada de las vacaciones la familia de los niños menores de doce que, desde este momento, se dedicarán a fastidiar todo lo que puedan por el pasillo en los momentos menos indicados para ello. Estorban a la criada en sus quehaceres, revuelven la cocina, se montan sobre las butacas de la salita y, cuando llega una visita inesperada, la buena ama de casa se ve y se desea para dar al maremágnum una apariencia de orden.

Pero antes había mucha más gente que se enteraba de las vacaciones estudiantiles o mejor de las "no vacaciones". Porque, a primeros de diciembre, los estudiantes ya opinaban "per se" y "nemine discrepante" que era una vergüenza que en el día 13 de diciembre que hubiera clase todavía. Reclamación al rector y contestación negativa de éste. Huelga estudiantil. Grupos tumultuosos en la Plaza Universidad. Se iba en busca de refuerzos a los institutos de Segunda Enseñanza. Muchos de los que se lanzaban a la calle no sabían de qué se trataba, pero no dejaban de hacerlo por ello, que no toda va a ser relacionar cosas en la vida. Petardos, gritos, vivas y mueras, cargas de la Policía, refugios en la Universidad. Se paraban tranvías, situándose entre los rieles, se les quitaban los carteles indicadores... En fin, una maravilla. A última hora, el rector, convencido de las razones poderosas que movían a los estudiantes, adelantaba unos días las vacaciones; ni unos ni otros. Y todos se iban a casa tan contentos.

Este año, como todos los años después de la guerra, han empezado las vacaciones y sólo lo han notado los directamente interesados. Quizá se ha perdido en color ciudadano, pero, desde luego, se ha ganado en tranquilidad pública. Dígalo si no aquel pobre ciudadano que todos los años pasaba casualmente por allí, que tenía más de filatélico que de estudiante y que, sin comerlo ni beberlo, tenía que ser asistido en el dispensario más próximo de un porrazo perdido en el aire de la pelea.

F. D-P.

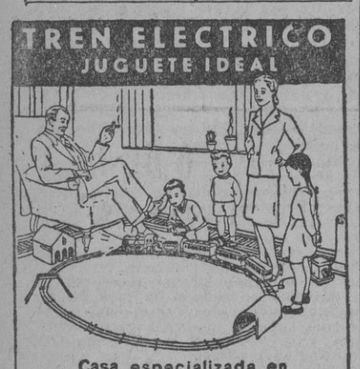

RELIGIOSAS

SANTOS DE MAÑANA

Santos Tomás, Temístocles y Severino.

CUARENTA HORAS

Hasta el día 23, en la Capilla de las Esclavas del Sagrado Corazón de Jesús (Mallorca, 234).

ACTIVIDADES DEL PRELADO

Esta noche, a las ocho, el señor obispo asistirá al acto que se celebrará en el domicilio social de la Orientación Católica para señoritas oficinistas.

BENDICION DE UNA IMAGEN DE SANTA ANA

En la iglesia de los PP. Capuchinos de Sarriá, la noche de Navidad, después de la devota procesión por el interior del convento para llevar la imagen del Niño Jesús a la iglesia, donde tendrá lugar la primera adoración, según antiquísima costumbre de la Orden, el P. Guardián bendecirá solemnemente la nueva imagen de Santa Ana, titular y Patrona de la iglesia de los PP. Capuchinos de Sarriá, obra esculpida en piedra por el artista don Francisco Juventeny.

CONSAGRACION DE UN ALTAR

Esta mañana ha tenido lugar la solemne consagración del altar mayor del Santuario de San José de la Montaña, por el Ilmo. señor obispo de Tubuna (Brasil), reverendo P. Fray Federico Costa, delegado por el Excmo. Sr. obispo de Barcelona, Dr. Modrego, quien mañana, día 21, a las ocho, celebrará misa de Comunión general, en dicho altar consagrado.

EL PRESIDENTE NACIONAL DE LA J. A. C. E., EN BARCELONA

Ha llegado a nuestra ciudad el señor García de Pablos, presidente de la Juventud Masculina de Acción Católica de España, el cual ha cumplimentado esta mañana al obispo de Barcelona.

HORARIO PARA ASISTIR A LA MISA DEL «GALLO» EN MONTSERRAT

Día 24, tarde, a las 5'15, Rosario, primeras vísperas pontificales y Salve montserratina. A las 7'30, Completas cantadas. A las 9'30, Maitines pontificales, seguidos de la Misa del gallo y de las Laudes pontificales.

Para asistir a estos solemnes actos, el Centro Social de Belén ha organizado trenes especiales que saldrán de la estación del Norte (Plaza de Cataluña) a las tres de la tarde, ocho y nueve de la noche para regresar en el que saldrá de Montserrat a las dos y media de la madrugada.

Para más detalles, dirigirse de siete a nueve de la noche a la calle del Pintor Fortuny, 7, pral.

VIAJEROS

Procedente de Lisboa, llegó ayer tarde a nuestra ciudad, el agregado naval de Alemania en Portugal, contraalmirante don Hans Henning. Se dirige a Berlín.

Obsequio al Caudillo de un ejemplar de las «Cantigas»

Después de haber asistido al pleno del Consejo Superior de Investigaciones Científicas, ha regresado de Madrid el conservador de la Sección de Música de la Biblioteca Central, reverendo don Higinio Anglés.

En la solemne sesión de dicho alto organismo celebrada en la Real Academia, que fué presidida por el Jefe del Estado, Generalísimo Franco, el Rdo. Anglés hizo entrega al Caudillo de un ejemplar de las «Cantigas», perteneciente a la edición costeada por la Biblioteca Central, artísticamente encuadernado en los talleres de la misma.

El ministro de Educación Nacional elogió la citada edición por su lujosa y delicada impresión.

FALANGE ESPAÑOLA TRADICIONALISTA Y DE LAS J. O. N-S.

"División Azul"

SEGUNDO ANIVERSARIO DE UN CAIDO DE LA «DIVISION AZUL»

Se invita a los ex Combatientes de la «División Azul», a la centuria «Guillermo Lambruschini», a la Brigada Sanitaria de la Cruz Roja y al Colegio Oficial de Practicantes, para que asistan a la misa que se celebrará el día 23 del corriente, a las once horas en la iglesia de Nuestra Señora de Pompeya, por el eterno descanso del alma del camarada Francisco García Casanova, militante del S. E. U., que cayó gloriosamente por Dios y por España el día 24 de diciembre de 1941, en los campos de Rusia, como voluntario de la «División Azul».

C. N-S.

PAGAS EXTRAORDINARIAS

Cumpliendo las consignas dadas por el Sindicato Provincial de Banca y Bolsa a las empresas encuadradas en el mismo el Banco Alemán Trasatlántico ha concedido a su personal una paga extraordinaria, además de la que dispone la vigente Reglamentación de Trabajo en la Banca privada. También han sido aumentados los salarios a un elevado número de productores y se han satisfecho unos pluses especiales que oscilan entre 500 y 1,500 pesetas a numerosos productores cuya situación económica era precaria por causa de enfermedad.

Por su parte, el Banco Exterior de España entregó el día 10 del corriente una paga extraordinaria a su personal, además de la reglamentaria.

El Sindicato Provincial de Banca se complace en dar a conocer estos hechos, a fin de que sirva de ejemplo y estímulo a las demás empresas bancarias de esta ciudad y también porque son exponente de la realidad de los postulados Nacional-Sindicalistas.

SOBRETASA para la correspondencia

Desde pasado mañana al 3 de enero

Toda la correspondencia de Correos, desde el 22 del actual al 3 de enero próximo, ambos inclusive, deberá llevar forzosamente para poder circular, además del franqueo ordinario, y siempre que éste sea por lo menos de veinte céntimos, una sobretasa de diez céntimos a beneficio del Patronato Nacional Antituberculoso. Las tarjetas postales solamente devengarán cinco céntimos de sobretasa.

La referida tasa adicional, será satisfecha en sellos especiales, de los que serán provistas las expendedurías, pero si no se hallaren estos sellos, podrán utilizarse los ordinarios.

CAPITANIA GENERAL

REGRESO DEL GENERAL MOSCARDO

Ayer mañana regresó de Madrid, en el expreso, el excelentísimo señor capitán general de la Cuarta Región Militar, laureado teniente general, don José Moscardó.

Le recibieron en la estación-término sus ayudantes de campo, reintegrándose seguidamente S. E. a las actividades propias de su cargo.

GOBIERNO MILITAR

PAGO DE NOMINAS DEL MES DE DICIEMBRE

Día 21, por la tarde, habilitados

Día 22, por la mañana, generales, jefes oficiales suboficiales, mutilados y C. A. S. E.; por la tarde, jefes, oficiales, suboficiales, mutilados y C. A. S. E.

Día 23, por la mañana, jefes, oficiales, suboficiales, mutilados y C. A. S. E.; por la tarde, jefes, oficiales suboficiales, mutilados y C. A. S. E.

Día 24, por la mañana, incidencias.

Horas de pago:

El primer día, de 16 a 17'30. El segundo y tercer día, de 9'30 a 12'30 y de 16 a 17'30. El cuarto día, de 9'30 a 12'30. A los señores generales, el segundo día en sus domicilios, de 11 a 12 horas.

Por finalizar el Ejercicio Económico, se pone en conocimiento del personal, que todos aquellos haberes que no sean hechos efectivos en las fechas señalas, serán reintegrados al Tesoro, pasando las reclamaciones a Ejercicios Cerrados.

Para percibir el Subsidio Familiar correspondiente al mes de diciembre, será preciso presentar el sobre correspondiente a la paga del mes en el negociado respectivo.

Se ruega a los señores que tengan pendiente de cobro honorarios por peritaje en los Juzgados Militares, se presenten en esta Pagaduría a hacerlos efectivos.

DEL MAR

MOVIMIENTO EN EL PUERTO

Buques entrados en las últimas cuarenta y ocho horas:

Correos "Ciudad de Palma", en lastre; "J. J. Sister" y "Rey Jaime II", procedentes de Palma de Mallorca, Valencia y Mahón, con pasaje y carga, los dos últimos; vapores "Cabo Quintres" y "Monte Faro", de Valencia y Palma, respectivamente, con carga general; "Ramón Alonso R.", con un cargamento de azúcar; petróleo "Zorroza", con un cargamento de fuel oil; motoveleros "Fernando Gaset", "Montjoy" y "Cala Castells", con cargamentos de naranjas, de Gandía; "Tibidabo" y "Pepito", con fruta, de Burriana; "Asunción de las Peñas", con arroz, y "Magdalena Dolores", con sal, de San Carlos de la Rápita; "Cala Marsal", con esparto, de Garrucha; "Pedro", con carga general, de Ibiza; "Rubio", de Palma de Mallorca; "Barcia IV", "Porto Colom", "San Antonio" y "Buen Amigo", los cuatro de Valencia.

Buques despachados en el mismo intervalo:

Motonaves "Ciudad de Palma" y "J. J. Sister", para Palma y Valencia, respectivamente; correo "Rey Jaime II", para Mahón; "Coname" y "Antonieta", para Valencia, el último con cemento; "Fernando Gaset", para Gandía; "Virgen Dolorosa", para Vallcarca.

AYUNTAMIENTO

VISITAS

En la mañana de hoy, el alcalde, don Miguel Mateu, ha sido cumplimentado, entre otras personas, por el ministro plenipotenciario de Rumania, don Enmanuel Krupenski, el cónsul general de dicha nación, don S. Bonet Marcillac; don Santiago Torent, abogado, y el barón O. D'Alexandry d'Orengiani.

OBJETOS HALLADOS EN LA VIA PUBLICA

Relación de los objetos hallados en la vía pública, que se hallan a disposición de las personas que acrediten su pertenencia, en la Mayordomía Municipal:

Un llavero con cinco llaves y una moneda, una cartera con documentos de Félix Murga, un llavero con tres llaves, documentos Montepío San Estanislao, un monedero con documentos de Aurora Llopart, un llavero con cuatro llaves, unos lentes con estuche, otros lentes, un paraguas, una carterita con una llave, una llave doble, un llavero con cuatro llaves, un sombrero de sacerdote, un billetero con un sello Correos, documentos de Cayetano Blasco, un llavero con siete llaves, otro con cinco llaves, otro con dos llaves y una cadena, un billetero con billetes del Banco de España, un llavero con dos llaves, una llave, otra llave.

¿QUE TIENE VD. QUE HACER ESTOS DIAS?

Recuerde que...

Las empresas afectas al Sindicato Provincial de Hostelería y Similares que no hayan devuelto debidamente cumplimentados los impresos que para la confección de los censos industrial y laboral les fueron remitidos por este organismo, deberán efectuarlo en el almacén de la Cooperativa de Hostelería y Similares, al proceder a la recogida de los cupos de azúcar café que en el actual reparto les han sido asignados.

* * *

Los empresarios que tienen solicitado o que intenten solicitar de la Inspección Provincial del Trabajo la substitución del libro oficial de pago de salarios, por el de otro modelo o sistema especial, deben personarse en estas Oficinas, todos los días laborables hasta fin de año, por la mañana, para recoger las normas concretas a que dichas solicitudes han de atenerse.

* * *

El Ayuntamiento de Cartagena ha convocado un concurso para el cartel anuncio de las Procesiones de Semana Santa, concediéndose un premio de 2,000 pesetas y dos accésits de 250 pesetas. El plazo de presentación de las obras, que deberán ser de un metro por setenta centímetros, en cinco tintas, conteniendo las leyendas: «Cartagena — Semana Santa — Año 1944» y el escudo de la ciudad, terminará el 31 de los corrientes, a las seis de la tarde.

* * *

El habilitado de los maestros nacionales de Barcelona pagará los días 23 y 24.

* * *

Los acreedores de la Delegación Sindical Provincial deben presentar antes del día 27 extracto de su cuenta cerrada al día 31 del corriente ejercicio, con los justificantes oportunos. Los que no cumplimenten este requisito se entenderá que renuncian al reconocimiento de sus créditos. La presentación de los extractos y justificantes no implica su aprobación por esta Delegación.

* * *

Mañana se pondrán a la venta en pública subasta, en la Sucursal número 3 (Gracia, Mayor, 18, 20 y 22) de la Caja de Ahorros y Monte de Piedad, las ropas y efectos correspondientes a todos los préstamos pendientes de renovación.

CAJAS CIGARROS HABANOS
GRANDES EXISTENCIAS
CASA GIMENO, Rbla. de las Flores, 16

VIDA DE RELACION

En la iglesia de la Concepción, tuvo lugar el sábado el enlace matrimonial de Maruja Samchis Rodríguez, hermana de nuestro camarada de la Vieja Guardia del S. E. U., y el capitán del Ejército, llegado recientemente de la «División Azul», Joaquín Apezteguí Oses.

La comida de esponsales se efectuó en el Ritz y resultó muy animada, prolongándose hasta las últimas horas de la tarde.

Los nuevos esposos salieron en el expreso de Madrid para Lisboa y Marruecos.

DIPUTACION

VISITAS

Este mediodía ha cumplimentado al presidente accidental de la Diputación, don Enmanuel Krupenski, ministro plenipotenciario de Rumania, acompañado de don S. Bonet Marcillac, cónsul general en Barcelona de la misma nación.

En ausencia del presidente interino, señor Traval, fueron recibidos por el diputado ponente de Agricultura, don Magín Raventós.

AUDIENCIA PUBLICA

SEÑALAMIENTOS PARA MAÑANA

Audiencia Territorial. — Sala primera. — Menor cuantía. Manufacturas de Cuero Tosas, S. A. contra José María Gallifa Montan.

Menor cuantía. Don Pablo Pelegrí contra viuda de Tapias.

Sala segunda. — Interdicto. Doña Clotilde Llanos contra don Vicente Cortés.

Audiencia Provincial. — Sección primera. — Un oral por lesiones, dos por hurto y uno por robo contra Luis Collet, José Díaz Urbina, Francisco Poruna y Feranando Romero, respectivamente.

Sección segunda. — Un oral por estafa contra Francisco Prevosti y otro por hurto contra Rosa Fábrega.

La Obra Social de Falange distribuirá, en estas fiestas, más de 100,000 pesetas

Nota de la Secretaría local

La Falange barcelonesa, a través de su organización de distritos y siguiendo la costumbre establecida en años anteriores, quiere colaborar a que estas fiestas navideñas sean celebradas por todos los barceloneses, aun aquellos que están más necesitados. La Obra Social de los Distritos de la capital, que trabaja sin descanso en la ayuda al necesitado, con ocasión de estas fiestas y en cumplimiento de lo que es orden y consigna de nuestro jefe provincial, se dispone a realizar, dentro de la medida de sus fuerzas, lo que constituye su norma de actuación: la ayuda al que a nosotros acude.

En el Consejo Local del pasado día 18 de los corrientes, al que asistieron los jefes locales de la Falange de Barcelona, presididos por el secretario local, se tomó el acuerdo de destinar 100,000 pesetas para socorrer a los necesitados, facilitándoles bonos gratuitos del racionamiento extraordinario que ha sido fijado por la Delegación Provincial de Abastecientos y Transportes, destinándose a este menester 74,370 pesetas, importe de la compra de 6,700 bonos de racionamiento, el resto de la cantidad destinada a estos fines será distribuída en lotes de ropas y prendas de abrigo, reservándose una importante cantidad también para conmemorar en la forma que se merece la festividad de Reyes, en cuyo día serán repartidos juguetes y regalos por las mismas Jefaturas Locales de Distrito a los niños que mantiene la Obra Social en las escuelas que tiene establecidas y a los hijos de familias humildes, pues es deseo de la Falange que a todos llegue nuestro cariño y atención. Todos estos donativos se facilitarán en las respectivas Jefaturas Locales de Distrito.

Al hacer públicos los acuerdos adoptados, esta Secretaría local se complace en testimoniar una vez más el agradecimiento, en primer lugar a nuestra primera autoridad civil y falangista por la ayuda que en todo momento viene prestando con sus constantes e importantes donativos a la Obra Social de la Falange, así como a todos nuestros colaboradores que de una forma periódica depositan en nuestras Jefaturas Locales de Distrito los medios necesarios para la realización de esta tarea.

¡Caridad por el Hospital de Nuestra Señora del Sagrado Corazón de Jesús!

Este Hospital se dirige a todas las personas caritativas invocando sus sentimientos católicos, para suplicarles que en estos días de Navidad se acuerden y dignen hacer coopartícipes de su alegría cristiana a los enfermos de este Hospital. Faltan cosas... muchas cosas, que solamente se consiguen con la aportación económica o en especies de todos. Es por esto que hacemos este llamamiento a la caridad de cuantas personas quieren ayudarnos, con la esperanza de vernos favorecidos. Pensad y hacedlo por Dios que es el que al fin ha de premiar nuestras obras buenas y, de una manera especial las de caridad, hechas en su nombre.

Se reciben donativos en dicho Hospital, calle de Borrell, 303 (esquina carretera de Sarriá).

Apertura de la Biblioteca del Museo Marítimo

A partir de mañana, martes, día 21, queda abierta al público la Biblioteca del Museo Marítimo y Popular del Marino, instalada en las Atarazanas

Su horario, provisional, por la mañana, de 10 a 1. Cuando se hayan terminado las obras de instalación que se llevan a cabo, se abrirá también por las tardes.

La restricción del consumo eléctrico en la industria textil

A fin de lograr los resultados perseguidos por la Orden sobre restricción de consumo de energía eléctrica publicó el Excmo. Sr. gobernador civil de la provincia con fecha 24 de noviembre último y en evitación de que, por no apreciarse la reducción de consumo necesaria, se vea la industria textil obligada a establecer un horario de trabajo distinto del normal, con los inconvenientes y perjuicios de todo orden que ello representaría, se encarece a las empresas dependientes del Sindicato Provincial Textil, la necesidad de reducir el consumo de energía en las horas de diez a doce y de cinco a siete, parando durante las mismas el funcionamiento de las máquinas que no sean imprescindibles para la buena marcha del trabajo y trasladando a las restantes horas de la jornada el máximo consumo de energía eléctrica.

Delegación Provincial de Trabajo

INDUSTRIA TEXTIL

Contestando a las diversas consultas elevadas a esta Delegación, y vista la propuesta de la Delegación Provincial Sindical, se ha resuelto que en las empresas textiles cuya jornada semanal sea de 4 días, se trabaje los días 22 y 23 de los corrientes, en substitución del 25 de diciembre (Navidad) y del 1 de enero (Año Nuevo), declarados festivos sin recuperar.

BOLETIN DEL TIEMPO

FACILITADO POR EL SERVICIO METEOROLOGICO NACIONAL

SITUACION GENERAL. — En España dominan las presiones altas. En las últimas 12 horas han continuado las lloviznas y nieblas en la cuenca del Duero, Galicia, Extremadura y en el valle del Guadalquivir. En el resto de España hay bastantes nubes, aunque éstas son en general, tenues y elevadas.

ESTADO DEL TIEMPO EN CATALUÑA. — Domina el cielo con pocas nubes y los vientos son flojos o moderados, predominando los del sector norte.

PREVISION DEL TIEMPO. — En la parte norte de la vertiente atlántica seguirá el tiempo lluvioso. En el resto de la mitad occidental la nubosidad será en general abundante, y en el litoral mediterráneo, el cielo permanecerá claro o con nubes elevadas. Vientos generalmente flojos.

AVANCE DE PREVISION PARA MAÑANA. — Situación atmosférica algo inestable.

DATOS DE BARCELONA A LAS 12 HORAS DE HOY. — Presión atmosférica al nivel del mar, 768 mm. subiendo. Temperatura del aire, 11,8 grados. Humedad, 83 por 100. Cielo, 4 décimas cubierto. Viento, Norte, 13 kms. por hora.

DATOS DE 24 HORAS. — Temperatura máxima de ayer, 13 grados, a 17 horas. Temperatura mínima de hoy, 9,9 grados, a 7'50 horas. Insolación de ayer, 2'50 horas. Recorrido del viento, 320 kms. Intensidad máxima del viento, 30 kms. por hora, del Oeste Sudoeste, a 22'13 horas.

CONFERENCIAS

FERNANDO DIAZ-PLAJA, EN EL ATENEO BARCELONES

Mañana, martes, en el Ateneo Barcelonés, disertará, a las siete y media de la tarde, el distinguido escritor y ensayista, don Fernando Díaz-Plaja, nuestro estimado compañero de Redacción.

El tema sobre que versará la conferencia es: "Viaje histórico: España y Europa".

Esta conferencia cierra la primera parte del ciclo organizado por el Departamento de Propaganda y la Junta de dicha Entidad, reanudándose las conferencias, Dios mediante, después de las próximas fiestas navideñas.

EN EL INSTITUTO DE CULTURA ITALIANA

Mañana, a las siete de la tarde, se dará, en el Instituto de Cultura Italiana (Pasaje Méndez Vigo, 8), la primera conferencia de los cursos artístico-literario que el doctor don Fernando Capecchi, director del Instituto, dará sobre "Prosa y poesía italianas del siglo XX".

Sociedad Económica de Amigos del País

REPARTO DE PREMIOS A LA VIRTUD Y AL MERITO

En el Salón de Ciento de las Casas Consistoriales, celebróse ayer la octogésima octava fiesta del reparto de los premios a la virtud y al mérito que organiza la Sociedad Económica Barcelonesa de Amigos del País todos los años.

Presidió el acto el señor obispo doctor Gregorio Modrego, quien tenía a su derecha al señor teniente de alcalde barón de Quadras; a su izquierda, el presidente de la entidad, don Emilio Jorba Romanyá y en la propia presidencia a las representaciones de las autoridades, así como en el estrado las de la Cámara de Comercio, Fomento del Trabajo Nacional, Colegio de Abogados, Colegio de Notarios, Cámara de la Propiedad Urbana, Ateneo Barcelonés, Reales Academias de San Jorge, de Ciencias y Artes, de Buenas Letras, Colegio de Párrocos, Colegio de Procuradores y demás entidades de la vida artística y económica de Barcelona.

Pronunció el elogio de la fiesta, el Iltre. señor teniente de alcalde, ponente de Cultura y catedrático de la Universidad, doctor don Tomás Carreras y Artau.

Fueron otorgados premios a los alumnos de las escuelas dominicales, Casas Provinciales de Caridad y Maternidad, M. I. Junta de Damas, Salas de Asilo de Barcelona y de Gracia, escuelas municipales de Sordomudos, Ciegos y Deficientes, Escuela de Reforma Toribio Durán, Centro Moral Instructivo de Gracia y Asociación de los Amigos de los Pobres.

Terminado el reparto de los premios, el presidente de la Económica, don Emilio Jorba Romanyá, dió las gracias.

El señor obispo enalteció las virtudes que merecen esta consagración pública de la ciudad y la obra que realiza la entidad.

EL EXCELENTISIMO SEÑOR

† D. ANDRES GARRIGA BACHS

Gentilhombre de Cámara, condecorado con la Cruz de Isabel la Católica, y Gran Cruz del Mérito Militar con distintivo blanco Hijo Predilecto y Ex Teniente de Alcalde de esta Ciudad, Miembro de la Muy Ilustre Junta de Gobierno de la Casa Provincial de Caridad de Barcelona, Consejero de la Caja de Ahorros Provincial de la Diputación de Barcelona y Decano de la Ilustre Junta de Obra de San Miguel del Puerto.

FALLECIO EL DIA 14 DEL CORRIENTE, HABIENDO RECIBIDO LOS SANTOS SACRAMENTOS Y LA BENDICION APOSTOLICA

(E. P. D.)

Sus afligidos: hermano político, tía política, sobrinos, sobrinos políticos (presentes y ausentes), primos, primos políticos, demás familia, su hijo adoptivo don Anselmo Vergés y las razones sociales «ANDRES GARRIGA» «J. A. ORTOLL» y «CLAUDIO SOPEÑA», al recordar a sus amigos y conocidos tan sensible pérdida, les suplican le tributen un recuerdo en sus oraciones y se sirvan asistir a los funerales que, por el eterno descanso de su alma, se celebrarán mañana, martes, día 21, a las diez y media, en la iglesia de la Casa Provincial de Caridad, por cuyo favor les quedarán eternamente agradecidos.

EL DUELO SE DA POR DESPEDIDO

NO SE INVITA PARTICULARMENTE

Varios señores prelados se han dignado conceder las indulgencias en la forma acostumbrada.

Sinfonía De Los Millones

UN PROFUNDO POZO MINERO ILUMINADO POR EL SOL

Existe la justificada creencia de que todos los pozos mineros carecen en absoluto de luz solar y que a ninguno de ellos llegan los rayos solares. Esta creencia no se ajusta a una pura exactitud. Existe un profundo pozo minero a cuyo fondo llegan en determinado día del año los rayos del astro rey. Este pozo pertenece a una mina situada en Sombrerete (Méjico). En el fondo de dicho pozo, que tiene seiscientos metros de profundidad, se consiguió hacer una fotografía sin el auxilio del magnesio. Ello fué posible porque el pueblo está situado en el trópico de Cáncer y los rayos solares, cuando el astro pasa por el Meridiano, caen verticalmente sobre el pozo, precisamente el día 21 de junio, iluminando las tenebrosidades durante tres minutos.

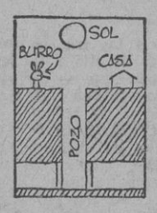

EL ORIGEN DE LAS MINIATURAS

Tiene lugar en la costumbre que existía en tiempos muy antiguos de iluminar con pequeños dibujos las letras iniciales y las márgenes del papel de los escritos con pintura encarnada, que en latín se denomina *minium*. Este nombre dió origen a que toda pintura de pequeñas dimensiones fuera llamada miniatura. La invención del grabado y de la imprenta introdujo una ori[illegible] nueva en el arte de la miniatura.

COMO PIERDEN LOS PERROS EL OLFATO

En todos los países han existido ladrones de perros que ejercían su actividad apoderándose de los canes que estaban en moda y que luego vendían en otras poblaciones a altos precios. Estos ladrones se valían de un medio para que el animalito que había sido raptado no pudiera regresar al domicilio de su dueño caso de escaparse. Administraban al animal una dosis de anís que opera en el can un efecto sorprendente: le hace perder el olfato, y como el perro de lo único que se guía para conocer lugares y cosas es de tal sentido, seguía a su nuevo amo sin acordarse para nada del verdadero. Y como el efecto del brebaje le dura al animal varios días, cuando ha pasado esto ya se ha acostumbrado a su nuevo domicilio.

(Ilustraciones por Nogueras.)

M.C.D. 2022

La Prensa

Fortaleza del Estado

El índice de seguridad de un Estado lo da únicamente la confianza en la propia fortaleza que a sí mismo él se merece. Los sistemas que se apoyan en el terror revelan la inseguridad de la organización política y la premiosa necesidad de recabar la docilidad del pueblo por la continuidad de la función coercitiva, extendida desde los Tribunales de Justicia a todos los ámbitos de la vida nacional.

La Prensa publica hoy el extracto de una disposición aparecida en el "Boletín Oficial" del día, por la que el Caudillo dispone la ampliación de los beneficios de libertad condicional a los condenados a veinte años y un día por rebelión militar.

Habida cuenta de lo que semejante condena significa —asignada en el Código a delitos de indudable importancia—, forzoso es notar la especialísima disposición de generosidad necesaria para conceder a los incursos en su cumplimiento la liberación. Sólo los delitos de sangre, testigos de una baja extracción humana, reveladores de espíritus poseídos del odio y de las malas pasiones, con quienes la clemencia sería asesina si fuera indulgente—, quedan excluídos de su amparo. El Estado, por lo demás, tiene fuerza suficiente hoy para adoptar una actitud serena y paternal ante aquellos que antaño le combatieron, movidos por la marejada política que, durante cincuenta años, trastrocó en nuestra Patria ideas, costumbres e instituciones. Gran desgracia ha sido que esta benignidad no pueda extenderse a todos los que obraron, en un sentido u otro, arrastrados por el torbellino político, pues la verdad es que sus remolinos no llevaron sólo a exteriorizar opiniones y a servirlas, sino a robar, a matar y a cometer delitos cuya significación, por muchas vueltas que se le dé, no ha sido jamás en el humano linaje considerada como producto de la batalla, sino como libre expansión de los instintos criminales y los bajos apetitos de la codicia y la ruindad.

El Mundo, que últimamente ha comentado debidamente y se ha tomado interés en el desenvolvimiento del Estado español, puede hoy analizar fríamente semejante decreto del Caudillo. Si algún pueblo tiene confianza en sus destinos, si algún Estado se nota seguro en la ejecución de sus ideales, si alguna doctrina en acción se siente con poder y arrestos suficientes para conducir a su nación a través de las revueltas encrucijadas de los acontecimientos internacionales a los fines propuestos, éstos son nuestros. El vigor y la fortaleza de nuestra ley, el orden establecido de modo absoluto, las altas aspiraciones del Estado, la disciplina y confianza del pueblo, la nobleza y honradez de la doctrina política que informan nuestra vida y el espíritu unitario y disciplinado de todas las fuerzas que en España significan algo, nos permiten mirar con optimismo nuestro futuro, y pensar que el pasado, borrado ya por las inquietudes crecientes de nuestra comunidad, ha sido superado, en ideas, en hombres y en cosas.

Concurso para las obras de refrigeración e iluminación de la emisora de Arganda

Bases establecidas por la Vicesecretaría de Educación Popular

MADRID, 20. — Siendo necesario efectuar obras de refrigeración por aire en el edificio en construcción para la emisora de onda media, en Arganda del Rey, dependiente de esta Vicesecretaría de Educación Popular, se pone en conocimiento de las casas instaladoras a quienes pueda interesar la adjudicación por contrata de dichas obras, que a tal objeto tienen a su disposición los planos y pliegos de condiciones para estos trabajos en las oficinas de los servicios técnicos de la Vicesecretaría, sitos en la calle de Fernando el Santo, número 19.

Las ofertas habrán de dirigirse antes de las 12 horas del día 30 del corriente, en sobre cerrado y lacrado a nombre del Excmo. Sr. Vicesecretario de Educación Popular, con la indicación de "Presupuesto para las instalaciones de refrigeración por aire en la emisora de onda media, de Arganda del Rey".

Concurso para las obras de iluminación

MADRID, 20. — Bases para el concurso para la instalación de iluminación interior, timbres y cuadro general de distribución de las emisoras nacionales de onda media y onda corta de Arganda del Rey.

La Vicesecretaría de Educación Popular ha acordado anunciar concurso para la adjudicación de la instalación de iluminación interior, timbres y cuadro general de distribución de las emisoras nacionales de onda media y onda corta de Arganda del Rey.

La apertura de pliegos tendrá lugar ante la Junta administrativa de la Vicesecretaría de Educación Popular, estando también presentes el Iltmo. Sr. interventor delegado de Hacienda en la Vicesecretaría y el jefe de los Servicios Técnicos de Ingeniería de la emisora de Arganda, a las diecinueve horas del día siguiente hábil a los diez de la publicación de este anuncio en el "Boletín Oficial del Estado".

La adjudicación se pondrá oportunamente en conocimiento del interesado.

El proyecto completo, memoria, planos, estado de mediciones, presupuestos y pliego de condiciones facultativas y económicas, se hallan de manifiesto en la Jefatura Superior de Servicios de esta Vicesecretaría (Sección de Arganda), Monte Esquinza, n.º 2, donde podrán ser examinadas todos los días laborables, de diez a una de la tarde.

Las proposiciones se presentarán en la Jefatura Superior de Servicios de la Vicesecretaría de Educación Popular (Monte Esquinza, n.º 2), de diez a una y de cuatro a siete, dentro del término que se indica anteriormente, en papel timbrado de la clase correspondiente, y un sello de José Antonio de una cincuenta pesetas (1'50 ptas.), en sobre cerrado, que el proponente podrá lacrarlo y precintar a su satisfacción, debiendo hallarse escrito y firmado por el concursante; en el anverso del sobre se consignará lo siguiente: proposición para el concurso de instalación de iluminación interior, timbres y cuadro general de distribución de las emisoras nacionales de onda media y onda corta de Arganda del Rey.

A esta proposición podrán acompañarse referencias técnicas de obras similares ejecutadas por el concursante o documentos justificativos de la solvencia económica del mismo.

El importe del presupuesto es de ciento tres mil trescientas veintiocho pesetas con diez céntimos (103,328'10 ptas.), para la emisora de onda corta, y de noventa y siete mil doscientas setenta y nueve pesetas con noventa céntimos (97,279'90 ptas), para la emisora de onda media, o sea en total, doscientas mil seiscientas ocho pesetas (200,608'00 pesetas).

La fianza definitiva se fija en el cinco por ciento (5 %) del importe del presupuesto de concurso y tendrá que quedar constituída antes de otorgarse la correspondiente escritura en efectivo metálico o en títulos de la Deuda Pública en la Caja General de Depósitos.

Se dará principio a la ejecución de las obras dentro del término de diez días a contar de la fecha del otorgamiento de la escritura de adjudicación y deberá quedar terminada en el plazo de treinta días contando desde el comienzo de aquéllas, bien entendido que el señalamiento de ese período de tiempo prevalece sobre cualquier otro distinto que pudiera aparecer en los documentos de los proyectos bases del concurso.

El adjudicatario queda obligado al cumplimiento de todas las disposiciones de carácter social que rijan en la actualidad o puedan regir durante el tiempo de ejecución de las obras.

Serán de cuenta del adjudicatario los gastos de inserción de anuncios, derechos reales e impuestos de todas clases, notario, reintegro del expediente y en general cuantos se ocasionen para formalizar el contrato.

La Vicesecretaría de Educación Popular se reserva la facultad de elegir la proposición que considere más ventajosa, pudiendo ser rechazadas todas, si así lo creyera conveniente, sin derecho a reclamación por parte de los concursantes.

Las proposiciones se ajustarán necesariamente al modelo que se inserta a continuación:

Don ..... habitante en ..... calle de ..... n.º ... enterado del concurso para la instalación de iluminación interior, timbres y cuadro general de distribución de las emisoras nacionales de onda media y onda corta de Arganda del Rey, anunciado en el "Boletín Oficial del Estado", de ....., así como del presupuesto y pliegos de condiciones, conforme en todo con las mismas, se compromete a tomar a su cargo las referidas obras con estricta sujeción a ellas por la cantidad de ..... (en letras y números) y en un plazo de .....

Las remuneraciones mínimas que percibirán los obreros de cada especie y categoría por jornada legal de trabajo y horas extraordinarias, serán las que determinen la legislación social y bases de trabajo correspondientes. (Fecha y firma del interesado).

Por Dios, España y su Revolución Nacional-Sindicalista.

Madrid, 10 de diciembre de 1943. — El vicesecretario de Educación Popular. Firmado: Gabriel Arias-Salgado.

Se constituye el Patronato de Publicaciones, en la Escuela Especial de Ingenieros Industriales

LO PRESIDE EL MINISTRO DE EDUCACION NACIONAL

MADRID, 20. — En la mañana del martes 14 del actual, y en el despacho del subsecretario de Educación Nacional, don Jesús Rubio, se constituyó oficialmente el Patronato de Publicaciones de la Escuela Especial de Ingenieros Industriales.

Asistieron a la reunión, además del señor Rubio, el subsecretario de Industria, don Juan Granell; el secretario general técnico de este Ministerio, don Carlos Abollado; don José María Orió, vocal representante de la Industria privada; don Manuel Soto Redondo, director de la Escuela, y el secretario de la misma, don Adelardo Martínez de Lamadrid.

Constituído el Patronato, se acordó proponer como presidente de hombre del mismo al ministro de Educación Nacional y se estudió el reglamento de su constitución y funcionamiento, que fué aprobado íntegramente, dándose cuenta de las primeras subvenciones recibidas de la industria eléctrica, entre las que destacamos las siguientes: Hidroeléctrica Española, 50.000 pesetas; Eléctrica Valencia, 5.000 pesetas; Volta, 5.000; Unión Eléctrica de Cartagena, 2.500; Unión Eléctrica de Murcia, 2.500; C.O.D.E.S.A., 2.500 ptas; Eléctrica Alcoyana, 2.500; Cooperativa Eléctrica de Madrid, 10.000 pesetas.

Por último se designó la Comisión Ejecutiva del Patronato, integrada por el director de la Escuela, don Manuel Soto Redondo, como presidente; don José María Oriol, como vocal, y como secretario don Adelardo Martínez de Lamadrid.

Un vaticinador alicantino pronostica que el «gordo» terminará en 1

ES EXPERTO EN CALCULOS DE PROBABILIDADES SOBRE MATERIA DE LOTERIA

ALICANTE, 20. — El diario «Información», de esta capital publicó ayer un interesante reportaje en el que don Guillermo Rittwagen, apasionado de la Lotería en su parte técnica, hace interesantes declaraciones sobre el cálculo de probabilidades acerca del número a que corresponderá el «Gordo» del próximo sorteo.

El señor Rittwagen, que ha estudiado con todo detenimiento la Lotería y los resultados a partir de fines del siglo XVIII, tiene un gran prestigio en la ciudad en cuanto a estas cuestiones. En el año 1932 vaticinó que el premio mayor de navidad caería en un 29.000, y acertó, en efecto. Otros vaticinios hechos por él en este sentido han sido acertados igualmente, por lo que ahora ha causado sensación su declaración de que este año corresponderá el «Gordo» a un número que termine en 1.

Apenas difundida la noticia se formaron «colas» a las puertas de las administraciones, de aficionados que pretendían adquirir billetes que terminasen en la citada cifra, los cuales se agotaron rápidamente. Se han hecho urgentes pedidos a otras capitales y pueblos de participaciones, con la condición de que su última cifra sea un uno.—Cifra.

Sevilla juega quince millones a la Lotería de Navidad

SEVILLA, 20. — En los últimos siete días se ha animado extraordinariamente la venta de Lotería de Navidad, alcanzándose una cifra extraordinaria. En la capital y provincia se juega, en total unos quince millones de pesetas. Días atrás se han recibido en Sevilla numerosos billetes devueltos de otras capitales y se han vendido rápidamente. — Cifra.

El jefe del Partido Nacionalsocialista en España, a Berlín

Se incorporará al frente de batalla

SAN SEBASTIAN, 20. — De paso para París y Berlín y para reincorporarse al frente de batalla, ha estado unas horas en San Sebastián el jefe del Partido Nacional-Socialista alemán en España, doctor Rudolf Testmann, que se ha despedido de las autoridades y jerarquías y marchó a la frontera, acompañado del jefe del Partido en la región, señor Beisel. — Cifra.

Se convocan 25 plazas de alumnos, en la Escuela de Ingenieros Aeronáuticos

Otras disposiciones oficiales

MADRID, 20. — El "Boletín Oficial del Estado" publica, entre otras, las siguientes disposiciones:

"Aire. — Se convocan veinticinco plazas de alumnos para la Academia de Ingenieros Aeronáuticos, en las condiciones que se señalan.

Justicia.—Se dispone la jubilación del Notario de Barcelona, don Simón Clavera Guamé.

Educación Nacional. — Cesa en la dirección de las Escuelas Elemental de Trabajo y de Peritos Industriales de Linares, don José Vendrell Montserrat, haciéndose cargo de la misma don José Cano Lidueña.

Administración Central.— Industria y Comercio. — Comisaría General de Abastecimientos y Transportes.—Dirección Técnica. — Circular número 422 sobre Agrupación Automóvil: Su organización, empleo y tarifas.» — Cifra.

"Diario Oficial del Ejército"

MADRID, 20. — El "Diario Oficial del Ministerio del Ejército", dispone:

Se concede la Gran Cruz de la Real y Militar Orden de San Hermenegildo, al interventor general honorífico, don Francisco Serrano Tamayo; al general de brigada honorífico, don Plácido Alvarez Buylla y González Alegre; al general de brigada honorífico, don Carlos Alonso de Castro; al general de brigada honorífico, don Joaquín Lahoz Ibarrondo, y al general de brigada honorífico, don Julio González Dichoso.—Cifra.

Entrega de aguinaldos a ex Combatientes, en Madrid

MADRID, 20. — Mañana, día 21, a las 12 de la mañana, y con motivo de las próximas fiestas de Navidad, se celebrará en la Delegación Provincial de ex Combatientes, Martín de los Heros, 60, un acto de hermandad nacionalsindicalista que consistirá en la entrega de bolsas de víveres a los camaradas ex Combatientes en paro y a los económicamente débiles o carentes de recursos por familia numerosa.

El acto de entrega irá precedido por una misa de campaña, a la que asistirán jerarquías y las centurias de ex Combatientes. — Cifra.

ALFOMBRAS
VDA. LLEDÓ
URQUINAONA, 4

Veintiséis nuevos pilotos de Aviación militar reciben sus títulos en Sevilla

Imposición de Medallas de la Orden del Yugo y las Flechas, a camaradas del Frente de Juventudes

SEVILLA, 20. — Veintiséis pilotos de aviación militar han recibido sus títulos de aptitud en la Escuela El Copero. Se los entregó el teniente coronel del Estado Mayor de la Región Aérea del Estrecho, don Alfonso Carrillo. Asistieron al acto los jefes de la Escuela y todo el profesorado. Cifra.

Imposición de Medallas del Yugo y las Flechas

LINARES, 20. — Ayer mañana se impusieron las Medallas de la Orden Imperial del Yugo y de las Flechas, concedidas por el Caudillo a los camaradas Salvador Villanueva y José Guzmán, jefes de las centurias juveniles de esta localidad "García Noblejas" y "General Yagüe". Fueron impuestas las condecoraciones por el inspector nacional de Falange, después de celebrada una solemne misa en la ermita de Linarejos y de la bendición de los banderines de las dos centurias. — Cifra.

El pintor Cabanas clausura su Exposición, en Lisboa

MADRID, 20. — **El pintor español Juan Cabanas ha clausurado en Lisboa su Exposición, que ha sido acogida con extraordinario éxito por parte del público y la Prensa portuguesa.**

De interés para las Empresas que han tenido personal en la «División Azul»

Nota de Falange Española Tradicionalista y de las J. O. N-S.

MADRID, 20. — Para conocimiento general de todas aquellas Empresas que hubieran tenido entre su personal voluntarios de la gloriosa "División Azul" a los que hubieran satisfecho sus haberes durante el tiempo que permanecieron encuadrados en la citada gran unidad, y que aun no han presentado en las Delegaciones Provinciales de ex Combatientes los documentos acreditativos de los referidos pagos con objeto de que les sea reintegrado el importe de los mismos por el Instituto Nacional de Previsión, se les advierte que el plazo de presentación de los mencionados documentos termina el día 31 del actual, sin que posteriormente se admita ninguna reclamación en este sentido por parte de las citadas Delegaciones Provinciales de ex Combatientes y por consiguiente por esta Delegación Nacional ni el Instituto Nacional de Previsión.

COLABORACION

Recordación precisa de la Infantería española

Por JOSE MARIA CASTROVIEJO

De Garellano a Pavía crece y se agiganta con hermoso ritmo de sangre, honor y fe, la fiel Infantería española. Por enlodados y tristes caminos del herético Flandes, como por rientes campiñas itálicas, dejaban su heroica impronta capitanes y soldados de la mejor Infantería del Mundo, al tiempo que, en Indias y Oceanía, se escribían empresas de asombro enseñando a los indios plumados la señal de la Cruz y creando el más generoso Imperio que la memoria de los hombres registra.

Los Tercios de España ganaban el Imperio y mientras Garcilaso esmaltaba los nuevos versos, para morir más tarde como héroe en la alta escalada de una fortaleza desde la cual injuriaban al César y a España, y los Valdés hacían en Nápoles, que era un jardín, sutiles disquisiciones de lenguas y teologías, los capitanes ganaban batallas y escuderos de Galicia prendían reyes de Francia, en tanto que de Madrid iban los despachos que hacían virrey en Nápoles o capitán general en Milán.

Contra el hereje sensual y rubio avanzaba en el Continente la marea de los tercos y duros soldados españoles, bajo la protección de Nuestra Señora la Virgen María, y Carlos, nuestro rey, capitaneaba, lanza en ristre, a la hispana tropa que hacía a los herejes la rota de Mulberga.

Eran los hermosos tiempos, vibrantes y tensos como tambor de campaña, de nuestra fuerza en el Mundo, cuando poseíamos una rugiente historia militar, que no sabía de humillaciones y que entraba, si necesario era, a saco en Roma:

"Vió Roma en la desorden de tu gente,
si no piadosa, ardiente valentía."

como rubricara don Francisco de Quevedo, zahorí y notario de nuestra mejor historia.

Después vinieron las tristes horas para los Tercios de España. Cayeron a la manera como se derriban las torres, según explica Arteaga en la relación de su "Arte de Campaña":

"Caen las torres por las minas y es como la fin del
Mundo de polvo, piedra y fuego y gritos desesperados."

Como una torre, así cayeron los Tercios de España. Un general francés pregunta a un oficial mal herido, único superviviente de una alegre compañía española: "¿Cuántos erais?" Y el alférez sabe responder: "¡Contad los muertos...!"

Rocroy, 98. Luego las malas paces de la derrota de España y los siglos de perdición mientras una política de incapaces y traidores dejaba, pedazo a pedazo, los restos de nuestro Imperio en el camino, entregados a la torpe codicia de los perros. Todo se fué hundiendo en una laguna yerta, hasta las piedras más altas, para que no se oyeran las campanas...

Así, cuando de culminación en culminación, la misma existencia física de la Patria estaba ya en almoneda, publicándose su venta en nauseabundo baratillo, surgió el milagro militar de un pueblo que no se resignaba al agónico postrer trance y, como en 1808, fué de nuevo la heroicidad de la Patria en armas, traicionada por sus dirigentes, la que realizó el prodigio del rescate.

Por eso desde este mes de diciembre en que la fiel Infantería festejó a su Patrona la Inmaculada, ante cuya presencia augusta se doblan todas las rodillas y se inclinan todas las banderas, elevamos nuestra ansia y nuestro ruego para que ella nos guíe y proteja con su fuerza y con su gracia, concediéndonos antes la gloria colectiva de una muerte a la española que el retorno al lodazal de una vida claudicante y esclava, sin dignidad y sin honor.

ROYAL PALACE WISDOM & WARTER

ECONOMIA

España y su economía

Tardará mucho tiempo en apagarse el eco del discurso del ministro de Industria y Comercio, ofreciendo al pleno de las Cortes una impresión de conjunto de la economía nacional en su momento actual.

Es, Demetrio Carceller, pura esencia del hombre de negocios, carne de autodidacto, un ministro de los más impenetrables. No concede ningún valor a la propaganda, y, en su habitual hermetismo, acreditará el viejo perfil de la escasa dialéctica de nuestros castellanos —"corto de palabras, pero en hechos, largo"— si no diera la circunstancia de que es un aragonés educado en Cataluña.

De lo que no queda duda, es de que el Ministerio, bajo sus manos y pese al inmenso peso de su amplísima gama de asuntos, ha conseguido una movilidad que nunca tuvo y las ideas que gobiernan la gran casa de la calle de Serrano, llevaban un porcentaje elevadísimo del espíritu de empresa, de la iniciativa particular.

Gracias a ese espíritu, fué posible la realización de esos proyectos de revalorización de nuestras exportaciones, del reajuste total de nuestro comercio exterior, del reflotamiento de nuestra balanza de pagos, cambiando el saldo negativo de su posición con la movilización de todos los créditos viejos capitalizados, pagados, hasta un total de 4,000 millones de pesetas, aparte de lo que vale el oro acumulado por el Instituto de Moneda, cuya posición ante el extranjero se ha prestigiado tanto, que la peseta comienza a ser mirada con muy buenos ojos en el mercado internacional.

Ha venido muy a punto este discurso. La impresión grata y reconfortante de esa proyección cinematográfica del estado de nuestra economía, es más animadora cuando evocamos la situación en el momento en que los ejércitos rojos se rindieron y cuando recordamos que esta labor de reconstrucción se culmina, pese a la guerra mundial que asola al Mundo, siendo España uno de los escasos países que pueden considerarse como un oasis de paz, con una clara coyuntura de prosperidad en la mano, en espera de que la postguerra la lance con toda su contenida velocidad.

ANUNCIOS ECONOMICOS

ESTOS ANUNCIOS SE RECIBEN EN NUESTRA ADMINISTRACION. EN LAS AGENCIAS:
A G A, Fontanella, 10 — GABERNET Pelayo, 62 — GISPERT P Cataluña, 8 — INTERNACIONAL Ronda Universidad, 6 — NOGUERA Lavetana, 12 — NUEVA LUZ Pelayo, 38 — OESTE A G Franco, 389 — PUBLICITAS Pelayo, 44 — RENOVA Caspe, 26, 3.º — ROLDOS Vergara, 11 — VERONA P.º Gracia, 59 — VOX Pelayo, 12
y en el quiosco FOTOS-MARCA (Rambla Canaletas - Plaza Cataluña)

ACADEMIAS
GOMEZ. Ens bailes c señoritas Rd S Antonio 98, 1.º

AGENCIAS
GEST. ADMVA. FERRAN. Cert Penales, Ult volunt etcétera Sta Ana, 17 pral

ALQUILERES
AUTOS ALQUILER lujo, con y sin chofer. París, 184

DEMANDAS
La Ley de 27 de noviembre de 1931 y el Decreto de 3 de mayo de 1940 establecen que la contratación entre empresarios y productores deberá hacerse forzosamente a través de las Oficinas de Colocación, y que el incumplimiento de tales obligaciones se sanciona con multas hasta de 300 pesetas.
Para la inserción de anuncios en esta sección debe solicitarse la debida autorización de la Jefatura Provincial de Estadística y Colocación, Vía Layetana, 16, sin cuyo requisito no serán publicados.

ENSEÑANZA
PROFESOR SOLFEO composición piano, violín, trompeta, trombón y saxofón Casanova 21 pral., 1.ª

MEDICINA
CLINICA RAMBLAS Dr Conrado Caussa Vilert Plaza del Teatro, 1, pral (esquina Escudillers) VIAS URINARIAS Piel análisis clínicos Visita 10 a 2 y 4 a 9 Fest 10 a 1 (Ap Cens San., 8)
CLINICA GALLEGO Conde del Asalto, 18 VIAS URINARIAS, PIEL, SANGRE, ANALISIS Dr. Riu Porta. Consulta: 10 a 1 y 4 a 7. Fest. 10 a 1 (Cens Sanitaria, 49)
SEXOLOGIA DEBILIDAD NERVIOSA y SEXUAL, NEURASTENIA AGOTAMIENTO. Dr. Juan Jiménez Vilches. Aragón, 277. Frente Apeadero. De 5 a 7. Festivos, 11 a 1. (Ap. Cens San. 140)
CLINICA VIAS URINARIAS. — PIEL, SANGRE, ANALISIS. — Dr. Fernando Freixas Loyo. Calle Unión, 19, entl.º 10 a 1 y 4 a 9 Festivos, 10 a 1 (Aprob Cens San., 10)
CLINICA MORA (Plaza Universidad, 1) VIAS URINARIAS, PIEL SANGRE, ANALISIS. Director: Dr. C. GARCIA 10 a 1 y 4 a 8. Fest. 10 a 1 (Aprob Cens Sanit 426)

MUEBLES
ATENCION: Precios de ganga. Recibidor 250 ptas.; comedor 1.000 ptas.; dormitorio, 1.200 ptas.; tresillo, 500 ptas.; despacho Renacimiento, 1.300 ptas LA UNICA Talleres, 48
¡NOVIOS! Sin fiador sin informes, muebles largo plazo Hospital, 101 Rovira

VARIOS
AVISO La Sastrería Teatral y Cinematográfica Herederos de Peñalva no tiene sucursales de ninguna clase y su domicilio es el mismo: Regomir, 1, 1.º Teléfono 23344.
AVISO URGENTE. Se advierte a los poseedores de las participaciones del número 25909, del sorteo de Navidad del presente año, firmadas por Eduardo Huñol (estanco), Marqués de Argentera, 5, será nulo dicho número por haber sufrido error y dichas participaciones se atenderán por el número 25809.

VENTAS
Ningún artículo usado podrá venderse, según lo dispuesto en la legislación vigente, a mayor precio del 80 % del señalado en la tasa.
MONTFALCON. Cuadros al óleo Grabados Relieves Santas Cenas Imágenes Tapices Marcos Molduras Boters 4, fin Puertaferrisa
¡JUGUETES! Grandes partidas a precios de saldo, liquidamos. Ventas mayor y detall CASANOVA, 29 BIS.
TODO A PLAZOS. Trajes y gabardinas cab. y sra., zapatos, camis. moned. pieles, reloj, sombr. novedad sra. etc. Trafalgar, 5, 1.º

El obispo de Vitoria entra solemnemente en su diócesis

La población le ha tributado un cariñoso recibimiento

VITORIA, 20. — **Ayer se celebró la entrada oficial del nuevo prelado de esta Diócesis, doctor Carmelo Ballester, acto que constituyó un acontecimiento, pues al apoteósico recibimiento lleno de cariño y de entusiasmo se sumó el pueblo vitoriano en masa con numerosas representaciones, llegadas de las capitales hermanas y de diversos pueblos vascongados.**

Multitud de arcos adornaban las calles de la ciudad. La de Dato estaba totalmente cubierta de guirnaldas con escudos en el centro de las mismas, ofreciendo un aspecto suntuoso. También la calle de la Cuchillería, en la parte alta de la ciudad ofrecía un espléndido aspecto. En otros lugares se habían colocado gallardetes y banderolas. No sólo lució la ornamentación, sino que también un gentío enorme contribuyó al esplendor de la fiesta, presenciando el paso de la magna procesión, integrada por numerosas cofradías, colegios, representaciones de la Sección Femenina, clero en masa y asociaciones religiosas con estandartes y banderas.

El gentío en desfile interminable aclamó al nuevo prelado con entusiasmo. A todas estas demostraciones de simpatía contestaba monseñor Ballester con su bendición, muy emocionado. — Cifra.

El obispo de Colofón, en Córdoba

CORDOBA, 20. — Hoy ha marchado a Sevilla el Excmo. y reverendísimo señor obispo dimisionario de Caquetá, fray Matías Solá, de la Orden de los Capuchinos, titular de Colofón.

Su ilustrísima ha dado por terminada su misión de dar el Sacramento de la Confirmación a todos los pueblos de la serranía de Córdoba, en representación del señor obispo de Córdoba. — Cifra

Ofrenda de un voluntario de la «División Azul» a la Virgen del Monte sevillano

SEVILLA, 20. — Fernando Díaz Argañona, teniente voluntario de la "División Azul", ha ofrendado a la Virgen del Monte, patrona del pueblo de Cazalla de la Sierra, tierra natal de aquél, la Cruz de Hierro que dicho voluntario obtuvo en Rusia.

La ceremonia tuvo perfiles de gran emoción. La parroquia donde se venera la imagen de la Virgen del Monte estuvo abarrotada de público. Presidieron las autoridades y jerarquías de la Falange local. — Cifra.

El número 6 de la revista "Cisneros"

Nos felicitamos de poder leer ese número de "Cisneros", superación si cabe de los anteriores en cuanto a contenido, ímpetu de pensamiento y presentación. Demuestra la reciedumbre intelectual de nuestros universitarios que, con frase más ponderada que estridente, exalta su visión del momento que vivimos. Revista madre de todas las Universidades españolas, respira todo el número un aire de vocación universitaria con ímpetu de conquista y con ansia de formación total de la personalidad.

Responde perfectamente todo el número a la definición que el editorial de la sección de "Universidades y Colegios Mayores", determina escuetamente con las frases: "Nos hemos salvado en la Fe, en la Inteligencia y en el espíritu de Creación". Eso es el número 6 de "Cisneros: un recio pisar en el campo de la catolicidad, en los senderos luminosos de la inteligencia abierta a todos los horizontes y con la fecunda vibración de un espíritu creador, ansioso de realidades y obras.

Por ser revista universitaria, es posible que muchos crean que sea específica para jóvenes universitarios. No. Además de poder alumbrar caminos a jóvenes inteligencias, la revista tiene un aire "universitario" tomada esta calificación en su aspecto más total. La profundidad y preparación de sus trabajos ha de interesar intensamente a toda persona culta y preparada en cualquier campo del pensamiento. "Cisneros" es una manifestación de las mejores de las que en el campo universal proyectan el pensamiento español a todos los vientos, una publicación digna de presentarse en cualquier centro cultural del Mundo entero.

Este número 6 que comentamos, contiene, entre otros trabajos importantes, un ensayo de José Corts y Grau, sobre "La Filosofía cristiana y su coyuntura actual". Un ensayo de Santiago Montero Díaz, lleno de palpitante intrés, sobre "Historia y Política en la "Praetexta Octavia". Un estudio sobre "El ejemplo y el espíritu de Bolonia", por Juan Beneyto, y otro, sobre el "Colegio Mayor de Burjasot", por José Fernández Alvarez. Un artículo del Mariscal Liautey a propósito de "La letra y el espíritu".

La sección poética, bien nutrida, contiene poemas de Gerardo Diego, Victoriano Crémer y Alfonso de la Torre, además de varios artículos de crítica, impregnados de visión clara y segura del momento poético. Y, además, una variada Sección de Notas y de Crítica de Libros, contiene un interesantísimo trabajo de D. Lorenzo Riber sobre Séneca.

Además de los dibujos llenos de gracia y elegancia, contiene, con magnífica impresión, doce bellísimas fotografías del recién inaugurado Colegio Mayor Jiménez de Cisneros, y cuatro fotografías escogidas de la Exposición de Arte alemán de Munich. Adjunto a la revista, va un suplemento lleno de agilidad que refleja la vida interior del colegio en todos sus aspectos.

JOYAS RELOJES
RAMBLA FLORES, 15
LA ACTIVA
REGALOS PARA NAVIDAD
ANILLOS PROMETIDA

M.C.D. 2022

Del encuentro jugado en Las Corts entre el Sabadell y el Barcelona, publicamos estas fotos, que nos muestran a Curta, de una contra magnífica, despejando una pelota peligrosa ante su puerta. — Francás, en el suelo, se hace con el balón, que César intentaba rematar. — Valero, apoyando su pierna en la espalda de Elías, despeja un balón que Del Pino intentaba rematar, después de sortear la vigilancia de Rosalench, y una parada habitual de Valero. — (Fotos Pérez de Rozas)

El Barcelona triunfó fácilmente sobre el Sabadell

En un encuentro en el que puso más codicia el vencido

El Español fué vencido netamente por el Granada. — El Atlético de Bilbao, único vencedor en campo contrario. — Difíciles victorias del Valencia y Sevilla, sobre el Madrid y Celta, respectivamente. — En un mal partido, el Atlético Aviación venció al Castellón. — En Riazor, el Coruña batió, por la mínima, al Oviedo.

PUDO haber sus sorpresas en la jornada de ayer. Muy poco faltó para que se registraran sendos empates en Mestalla y en Nervión, pero la suerte favoreció a los propietarios. No hubiera estado mal que las distancias entre los favoritos se acortaran más, para darle más interés a la Liga; pero si ayer no se produjeron esas circunstancias, no faltará mucho para que veamos el campeonato en sus fases más emotivas. Donde se está poniendo más interesante el torneo, es en los últimos lugares, con un forcejeo interesante para escapar de los lugares promocionales, lucha que aun no está decidida y que cambiará con las jornadas venideras, si bien hasta el final no tendremos la seguridad de quién bajara a la segunda división y quiénes jugarán ese partido de nervios e injusto que se llama de promoción.

En Las Corts se dió el resultado que se esperaba. Ahora bien, que el Sabadell, pese a su entusiasmo y tren que llevó la segunda parte, defraudó a los aficionados barceloneses que saben que sus actuaciones brillantes a través de las crónicas, y, sin embargo, ni en Casa Rabia ni en Las Corts demostraron facilidad goleadora ni profundidad eficaz.

Los dos puntos de los Cármenes eran preciados para los dos equipos contendientes. El Español, directiva, supo rodear el partido con todas las garantías necesarias, incluso con primas extraordinarias a sus jugadores. Pero éstos demostraron un deslavazamiento general, hicieron un mal partido, mientras que los granadinos demostraron superioridad en líneas y en juego, y hasta en entusiasmo. Ganó el Granada merecidamente, ya que el tanteo señala diferencia clara.

La recuperación bilbaína se viene señalando cada domingo. Ayer fué el Atlético de San Mamés el único equipo vencedor en campo contrario, frente a viejos rivales. Encuentro de superioridad forastera que reflejó exactamente el marcador.

En Mestalla y en Nervión la bolita no rodó como esperaban sus propietarios. Si bien el primer encuentro era difícil, no así el segundo que parecía resuelto antes de jugarse. El Madrid empleó al Valencia su misma táctica, la del cerrojo, y el Celta le enseñó a los sevillanos codicia, buen juego y méritos para empatar.

Mal partido el de los atléticos de Madrid. Ganaron al Castellón, porque este equipo no se presentó completo. Fueron dos goles, que debió ser uno sólo. Pero en fin, ganaron mal, por las veces que merecen ganar bien y pierden.

Disputado partido el de Riazor y diferencia escasa en el tanteo a favor del Coruña. Fallos de la línea media ovetense y pocos aciertos en su delantera. Es decir, nuestro pronóstico, pero al revés. El Coruña con estos dos puntos inicia el comienzo de su salvación de la zona de peligro.

Los equipos del C. de F. Barcelona y C. D. Sabadell, que jugaron ayer en el campo de Las Corts (Fotos Pérez de Rozas)

Otras nuevas tácticas

Hasta el día que el Barcelona deje de jugar con suerte, y tenga delante un equipo de campanillas que le acuse las cuarenta, no se darán muchos exacta cuenta de las tácticas barcelonistas, absurdas y deslavazadas, que llenan periodos de cuarenta y cinco minutos, y más, en sucesión de angustia, zozobra e inquietud para sus incondicionales. Mientras no llegue ese día, que deseamos no verle, si antes no se pone remedio jugándose con normalidad futbolística, tendremos que atizar leña al fuego, tomar a broma lo que es muy serio, y salir de Las Corts, con una victoria más, pero con el ánimo cansado de no ver fútbol bueno, de no ver en el césped revalidada la fama del conjunto azulgrana y cansarnos de contemplar como el equipo visitante impone su juego con la retirada vergonzosa del favorito, que se repliega a su puerta en naufragio desesperado, asidos todos al madero de la puerta propia.

Mientras el Barcelona juegue como ayer en la primera parte, con su línea media en su sitio, los cuarenta y cinco minutos se pasan normales. No había buen juego, ni por unos ni por otros, pero se notaba la natural superioridad del propietario. Pero cuando en la segunda parte se dejaron llevar por el tren endiablado que impuso el Sabadell, y sólo supieron frenarlo en la misma boca del gol propio, dando muestras de inferioridad de recursos, de poca energía y hasta poco dominio de su propia eficiencia, habrán de pasarlo muy mal, haciendo oposiciones a un descalabro.

Cuantas tácticas hay, no nos son desconocidas. Hablar, por ejemplo, de la del «cerrojo» en campo propio, es acusar falta de rendimiento, de energías y de valores. Acaso les asuste al Barcelona que, con dos goles a su favor, la victoria se les puede escapar y acuden a la defensiva más descarada, equivocando el procedimiento, pues de viejo es conocido lo que ya es adagio futbolístico: no hay mejor defensa que un ataque bien dirigido.

Se podrá aducirme que el conjunto de Las Corts no tiene delantera. Eso lo hemos dicho en crónicas pasadas, y hemos destacado y sacado como único a César, que es en realidad el alma de la delantera, el que trabaja y lleva su línea. Y hemos de insistir que él fué ayer el que se salvó de nuestro juicio crítico. Se dirá que el Barcelona tiene muchos suplentes en las demás líneas, menos en la delantera. Sobre esto tenemos nuestra opinión. Ribas es un chico que promete, pero no es titular todavía. Prefiero la experiencia de un Sospedra a la genialidad y buenas condiciones de un jugador del porvenir. No quiero hablar de Seguer, porque es otro principiante con muchos nervios y sólo dará rendimiento cuando juegue fuera de casa. De Valle, que sabe mucho, que templa el balón como ninguno en los centros, tiene el defecto capital de la manía de los goles. Nunca un extremo, que va corriendo su línea, tiene que internarse para disparar a la puerta, cuando el portero, colocado en el poste, cubre por completo su marco. Su misión es dar el centro, que para ello están colocados sus compañeros para recibirlo. Unicamente intentará el gol el extremo cuando recibe el pase adelantado para cruzarse y disparar sobre la marcha. Entonces el gol es más seguro. A Martín, que hizo cuatro goles, le falta el complemento de su línea, más serenidad cuando está solo ante la puerta, y menos forcejeos de brazos. Tal vez por estas circunstancias el Barcelona emplee tácticas nuevas, viejas y otras experimentales y sólo para equipos determinados. Yo creo que ante el Sabadell, no fué la del cerrojo, ni la de M. ni menos la de H e Y. Tratándose del equipo de la ciudad textil por excelencia, le aplicó la táctica del «escandallo», que le permitió llevarse los géneros (léase puntos) al precio de venta, es decir, a cero, que era los goles que no tenía que meter, después de regatear la mercancía por cinco veces. ¡¡Pero tanto regateo en su misma puerta, esperando avances aislados de su delantera, me parece más problemático que un crucigrama enrevesado!

TENEMOS LA MISMA OPINION DEL SABADELL

Vi al Sabadell en la Cruz Alta jugando contra el Granada. Entonces expuse mi juicio crítico que, por fortuna para mí, no ha cambiado. Decía que carecía de delantera y no me gustaba Del Pino. Ayer lo volvimos a ver y nos extrañábamos de los resultados conseguidos fuera de Barcelona. Retienen demasiado el balón, se entretienen con él y lo dan sin saber a quién y ante la puerta no hay quien se decida a chutar. Mucha movilidad en Gonzalvo I, pero nada más. A Navarro le decimos lo mismo que a Valle. La media sólo realizó una buena media parte. La incorporación precipitada de Mardones no dió mucha eficacia. Francás, que me gustó en el primer tiempo, que no se fiaba de su defensa, fué el culpable de los goles encajados. No se puede abandonar el marco tan impunemente.

ARBITRAJE

El señor Arqué realizó lo que se llama un buen arbitraje. Tuvo sus fallos naturales, pero sin culpa alguna. Aquel primer gol de Martín era en offside, pero en el lugar que se encontraba el árbitro no pudo verlo. Llevó muy bien el partido y su actuación nos hizo saborear una buena tarde de un buen colegiado, a cuya actuación no dudaríamos en abonarnos.

ZUBELDIA

Película del partido

A las órdenes del colegiado aragonés señor Arqué, los equipos se alinearon de la siguiente forma:

Barcelona: Valero, Elías, Curta, Calvet, Rosalench, Balmaña, Riba, Seguer, Martín, César y Valle.

Sabadell: Francás, Mardones, Jugo, Arasa, Aranaz, Gonzalvo II, Ara, Gonzalvo I, Del Pino, Pallás y Navarro.

A pesar del resultado rotundamente adverso, el Sabadell jugó un partido muy voluntarioso, dando la sensación de peligro, pero fallando ante puerta múltiples oportunidades. En cambio, el Barcelona, firme en su táctica de emplear el medio centro en el absoluto marcaje del centro delantero contrario y colocar sus medios hacia el centro del campo, anuló todos los intentos del Sabadell. El Barcelona atacó por el centro, cargando con preferencia el juego al ala César-Valle, consiguió vencer con facilidad, a pesar de los esfuerzos sabadellenses. Martín, buen rematador. El Sabadell pecó de jugar demasiado al ataque, sin preocuparse de cerrar su defensa y marcar al centro delantero contrario, sin tener en cuenta la categoría de Martín, peligrosísimo si juega a sus anchas.

Marcó el Barcelona su primer gol a los tres minutos de juego, por mediación de César, aprovechando un balón rechazado flojamente por el defensa sabadellense Jugo. El juego se hizo nivelado y rápido, llegando en algunos momentos a volcarse la delantera del Sabadell sobre la puerta azulgrana, pero con poca eficacia por el juego sereno del Barcelona a la defensiva.

El segundo tanto barcelonista llegó a los 41 minutos, después de inútil forcejeo de una y otra parte y de mayor dominio sabadellense. Vino al escapar Martín, recogiendo un buen servicio de César, adelantado y huyendo al control de Mardones para fusilar a placer.

Con dos tantos a cero se llegó al descanso. Habiendo lanzado el Sabadell tres saques de esquina contra el Barcelona.

El tercer gol lo marcó también el propio Martín, a los 14 minutos, escapando al recibir un servicio de Valle, para llegar con el balón hasta Francás, que intentó hacerse con el esférico. Martín, en raro malabarismo consiguió enviar el balón por encima de la cabeza del meta, al interior del marco.

Navarro, el joven extremo izquierda del Sabadell, intenta rematar de cabeza un balón que bloca Valero (Foto Pérez de Rozas)

A los 33 minutos lograba el centro delantero azulgrana el cuarto tanto, terminando con buen tiro una combinación César-Valle, con pase medido a sus pies. Faltan seis minutos para el final y Martín logra el quinto y último tanto, también en combinación con César y Valle, terminada con un remate por bajo que bate a Francás.

Se lanzaron en total seis saques de esquina contra el Barcelona y dos contra el Sabadell.

Granada, 4; Español, 0

GRANADA, 20. (Crónica especial para LA PRENSA, de Barcelona). — A todo lo largo y ancho del estadio de Los Cármenes sólo hubo un equipo sobre el terreno de juego: el Granada. Frente a él, nada pudo hacer el Español, que ha defraudado a la afición granadina. Se esperaba un encuentro reñido, según pronosticó anoche Martorell, más que nada por la importancia de los puntos en litigio, ya que los dos conjuntos se encuentran clasificados en la zona promocionista.

Al Español le hemos visto más endeble que el año anterior, y, sobre todo, sin alma ni ligazón en sus líneas, además estuvo falto de entusiasmo y codicia, esas magníficas condiciones del Granada, que han sido precisamente las que han llevado al triunfo a su equipo. Los que creen que la clase de juego es decisiva en los partidos de fútbol, se equivocan. Hace falta clase, sí, pero, además, hace falta codicia, entusiasmo y fe en la victoria. El Granada tuvo todo esto, además de clase; así lo reconoció el árbitro, declarando al final del partido: «El resultado ha sido justo. Ha vencido el Granada por neta superioridad. El equipo catalán ha hecho un mal partido y ha actuado sin alma y con sus líneas resquebrajadas».

No ha convencido el Español, porque no hubo en su conjunto una sola línea completa. No comprendemos aún como el jugador internacional Teruel jugó toda la tarde junto al poste, ni como Martorell no hizo nada por evitar el segundo tanto, escapándosele solo el el balón. Hizo algunas buenas paradas, pero no ha tenido una tarde que haya respondido a su categoría de internacional. Puede decirse que en el trío defensivo sólo Mariscal rayó a gran altura, siendo, sin duda, el mejor de su equipo. La línea media comenzó muy bien, pero en seguida se vino abajo. Cardús y Rovira no dieron sensación de hallarse en forma. Los delanteros no existieron. Fué un ataque el suyo endeble e inofensivo. Las situaciones peligrosas que se produjeron ante la puerta de Floro se rompían en el centro del terreno, con un Jorge torpe y pesado. Los interiores brillaron algo más, pero sus tiros eran inofensivos y lentos, tanto, que daban tiempo a que Floro compusiera bien la figura.

El Granada jugó un excelente partido, destacó más que nada el juego de conjunto que hicieron todas sus líneas, esto fué precisamente lo más importante del cuadro granadino. La unión inteligente entre los jugadores para llevar el balón con entusiasmo y rapidez al terreno españolista. El trío defensivo, bien, brilló a gran altura. La media, batallona y eficaz. El ataque tuvo una magnífica actuación. Marín y Trompi lo mejor, siendo ellos puntales principales de la victoria. Rápido y valiente Marín, fué el forjador del triunfo. A su lado, Trompi tuvo una gran tarde. El partido se jugó con gran deportividad. El arbitraje de Pedro Escartín, muy acertado.—Alfil.

El defensa Jugo y el exterior Riba, en la disputa de un balón por alto (Foto Pérez de Rozas)

PELICULA DEL PARTIDO

Equipos:

GRANADA: Floro, Millán, González, Ramos, Conde, Sierra, Marín, Trompi, Sosa, Safont y Aparicio.

ESPAÑOL: Martorell, Teruel, Mariscal, Cardús, Rovira, Fábregas, Ferrer, Vidal Jorge, Espada y Agustí.

El primer tiempo terminó con el resultado de 2 a 0. El primer tanto se produjo a los quince minutos, logrado por Safont. Marín disparó fuerte el balón. Después de ser parado por Martorell, volvió al terreno de juego, recogiéndolo entonces Safont, para batir al cancerbero catalán. Quince minutos más tarde, Marín elevaba el marcador a dos tantos. Fué una jugada personal del extremo derecha granadino que, después de correr la línea, se cruzó para ya cerca del marco, lanzar un disparo colocado y justo que batió a Martorell. Este gol pudo evitarlo el guardameta internacional de haber salido de la puerta. Y con cierto dominio granadino se llegó al descanso. Los primeros veinte minutos de la continuación fueron muy inferiores, desarrollándose las jugadas en el centro del campo sin que ninguna delantera ofreciera peligro. Fueron unos momentos de juego que llegaron a aburrir a los espectadores, pero en seguida el Granada se lanzó al ataque, y a los treinta y cuatro minutos consiguió el tercer tanto, que fué a consecuencia de una gran jugada de Marín. El extremo derecha del Granada, rápido y veloz, se internó y lanzó un disparo fuerte que Martorell rechazó. El balón fué nuevamente recogido por Marín que le incrustó definitivamente en la red. Los del Español se decepcionaron grandemente, y a los dos minutos escasos se produjo el cuarto y último tanto. Se produjo a consecuencia de un corner que lanzó Marín. La pelota fué recogida de cabeza por Safont para mandarla al fondo de la red. A partir de aquí, el Granada se lanzó sobre la portería catalana, donde se defendieron los defensas y medios blanquiazules. Llegó el final del encuentro con la clara victoria del Granada por 4 a 0. Del cuadro local los mejores fueron Trompi y Marín, y los defensas Millán y González.—Cifra.

Francás para por alto un centro de Riba que Martín, con atención esperaba rematar (Foto Pérez de Rozas)

R. Sociedad, 1; At. Bilbao, 4

SAN SEBASTIAN, 20. — El campo de Atocha se encontraba totalmente abarrotado. Numerosos aficionados bilbaínos vinieron a San Sebastián para animar a su equipo.

El primer tiempo fué muy disputado y de dominio alterno. Iriondo, a los 30 minutos, en un barullo ante la puerta de la Real Sociedad, consigue el primer gol para su equipo. Continúa el juego con dominio alterno y termina el primer tiempo con el resultado de uno a cero a favor de los visitantes.

La segunda parte fué de dominio bibaíno bastante acentuado. La línea media donostiarra no ha hecho juego eficaz y la delantera ha brillado por su ausencia. A los 18 minutos Zarra recoge un pase de Elices y de cabeza marca el segundo tanto para su equipo. Dos minutos más tarde Panizo chuta de lejos y marca el tercer gol. A los 25 minutos el Atlético es castigado por un penalty, en el que Terán I salva el honor, consiguiendo el único tanto de la Real. Cinco minutos más tarde, Panizo, de un tiro raso, marca el cuarto gol para su equipo y termina el encuentro con el resultado de cuatro a uno favorable al Atlético bilbaíno.

De la Real Sociedad únicamente se destacó la defensa, habiendo hecho Galarraga algunas paradas muy buenas. La línea media ha hecho un encuentro mediocre y la delantera fracasó. Del Atlético todos sus elementos, que han dado la sensación de haberse recuperado por completo.

El arbitraje de Melcón, discreto.

Antes de comenzar el encuentro, el capitán del equipo bilbaíno, Oceja, dió el pésame a Galarraga por la muerte de su hermano.

ATLETICO DE BILBAO: Barrie; Arqueta, Oceja; Bertol, Ortiz, Nando; Iriondo, Panizo, Zarra, Escudero, Elices.

REAL SOCIEDAD: Galarraga; Tellería, Mancisidor; Santi, Patri, Terán II; Pérez, Bidegaín, Terán I, Onotoria, Pedrín. — Alfil.

Valencia, 1; Madrid, 0

VALENCIA, 20. — El campo de Mestalla registra un lleno completo. El terreno de juego estaba completamente embarrado por las recientes lluvias. Asiste al partido el señor Teus.

Elige el Madrid y pone en juego la pelota el Valencia. Toda la primera parte es de continuo dominio valencianista, que en ocasiones ha sido agobiador, pero la delantera, contra lo que en ella es habitual, abusó del pase y fué parca en el tiro, acusando sus hombres bastante pesadez. Unicamente el veterano Gorostiza ha funcionado con rapidez y de vez en cuando largaba sus habituales disparos. El Madrid utilizó una táctica defensiva, teniendo casi siempre cinco jugadores dentro del área, con lo cual dificultaba extraordinariamente los remates de los valencianos. Sobresalió el juego de Ipiña, que fué el mejor hombre sobre el campo. En sus arrancadas el Madrid llevó el juego por el ala derecha, pero sólo brilló Barinaga, que lanzó varios tiros peligrosos salvados por Eizaguirre. El Valencia consiguió a los treinta y dos minutos un gol por medio de Asensio, que fué anulado por mano de Lecue antes del disparo. En la jugada más bonita de la tarde, y tras un fallo de Corona y Huete, Epi burla a los dos y centra después, rematando Mundo de cabeza y el balón, imparable, se estrella con el larguero y sale fuera. Poco antes de terminar esta parte, Barinaga da un pase preciso a Alonso II, quien lanza un tiro fantástico que bate a Eizaguirre, pero la pelota da en el larguero y Ortúzar despeja. Bañón despeja otros tiros y acaba el primer tiempo, en el cual se han tirado tres córners contra el Madrid y uno contra el Valencia.

En la segunda mitad se acentúa el dominio del Valencia. Gracias a la eficaz labor de su línea media, a los doce minutos el balón va de extremo a extremo, Gorostiza centra, recoge Mundo, cuyo tiro devuelve Querejeta, y Mundo vuelve a disparar, haciendo el primero y único gol de la tarde para su equipo. A partir de este momento el Valencia no sale del terreno enemigo, pero no ya por el juego retrasado del Madrid, sino por méritos propios y no marcó más goles por la labor de Bañón unas veces, por la suerte otras y algunas porque el balón rebotaba en los jugadores madridistas. El público ha protestado la actuación del árbitro por creer debían haberse concedido algunos "penaltys", especialmente en una mano clara de Ipiña que Vilalta no castigó por ser ininteccionada.

Del Valencia, bien el trío defensivo. La media la mejor, especialmente Iturraspe. En la delantera destacó Mundo por su movilidad en la segunda parte, y Gorostiza, que hizo un buen partido.

Bañón hizo un excelente partido, realizando magníficas paradas. La defensa tuvo una actuación discreta y en los medios sobresalió Ipiña. De la delantera, sólo Barinaga.

El árbitro estuvo imparcial, a pesar de que el público protestó por no haber castigado con "penalty" algunas manos involuntarias del Madrid.

El árbitro, señor Vilalta, alineó a los equipos así:

Valencia: Eizaguirre, Alvaro, Juan Ramón, Ortúzar, Iturraspe, Lecue, Epi, Amadeo, Mundo, Asensio y Gorostiza.

Madrid: Bañón, Querejeta, Corona, Sauto, Ipiña, Huete, Alonso II, Tamargo, Barinaga, Cuca y Alsua. — Alfil.

Sevilla, 4; Celta, 3

SEVILLA, 20. — Con buena entrada y tiempo templado, amenazando lluvia, se ha celebrado el encuentro entre los equipos de Sevilla y Celta, de Vigo. Como el equipo gallego ha tenido siempre buenas actuaciones en el Nervión, el público estuvo pendiente del encuentro que, por otra parte, estuvo a punto de terminar con una sorpresa desagradable para los sevillanos. Durante mucho tiempo el público pidió a gritos a sus jugadores que rindieran más. En la primera parte el dominio fué local. A los once minutos marcó Herrera y poco después lo hizo Pepillo. Cuando estaba terminando esta parte, Areitio acortó distancias, cerrando el primer tiempo con dos a uno a favor del Sevilla.

La cosa se puso fea para el equipo sevillano al conseguir el empate Areitio, aprovechando un balón rechazado débilmente por el zaguero Barridi. Poco después, López consiguió el tercer tanto para el Sevilla, y a los veinticinco minutos, en un avance céltico, Ardévol obtuvo nuevamente el empate.

Cuando faltaban escasamente cuatro minutos para terminar el encuentro, logró el Sevilla el gol de la victoria: se originó un lío ante la puerta forastera que fué aprovechado por Herrera para marcar el cuarto.

Durante la segunda parte se lesionó gravemente el jugador gallego Cons, que, al parecer, sufre probable fractura de una clavícula. También resultó lesionado, aunque sin importancia, ya que pudo continuar en el terreno de juego, el delantero Foro. El arbitraje de Gascón, sin dificultades.

SEVILLA: Bustos, Joaquín, Barridi, Alconero, Félix, Mateo, López, Arza, Herrera, Iturbe, Rincón.

CELTA: Sánchez, Cons, Tito, Santero, Alvarito, Sabina, Ardévol, Foro, Patiño, Arellano, Roig.

Arbitro, señor Gascón, del Colegio castellano. — Alfil.

At. Aviación, 2; Castellón, 0

MADRID 20. — Partido con muy poca historia; en los dos tiempos dominó intensamente el Atlético Aviación, pero los tantos—que se esperaban fáciles—no venían. Es que en el Castellón jugó bien su línea media y de allí para atrás muy bien a la defensiva. Con todo, en algunos casos aislados llegó a rematar algunas jugadas, aunque sin gran peligro.

Llegó muy a última hora el primer tanto, casi de casualidad, por un pase de Campos a Vázquez, que en dos regates pudo burlar a un defensa y se internó para marcar de cerca cuando faltaban dos o tres minutos para el descanso.

Siguió el dominio atlético en la segunda parte, registrándose el segundo tanto de una manera rara. El guardameta castellonense al anticiparse a recoger un pase que iba a rematarlo Campos, se cae al suelo y se lesiona, con el balón en la mano. Pero, como por lo visto no podía levantarse, y creyendo que el árbitro ha suspendido el juego por dicha lesión, soltó entonces la pelota, que la recogé Vázquez para enviarla a la red. Así se marcó a los doce minutos el segundo tanto, que dejó en el ambiente ciertas vacilaciones.

El árbitro es quien puede suspender el juego. Si no lo ha hecho, el tanto es válido sin discusión posible.

(Pasa a la página quinta.)

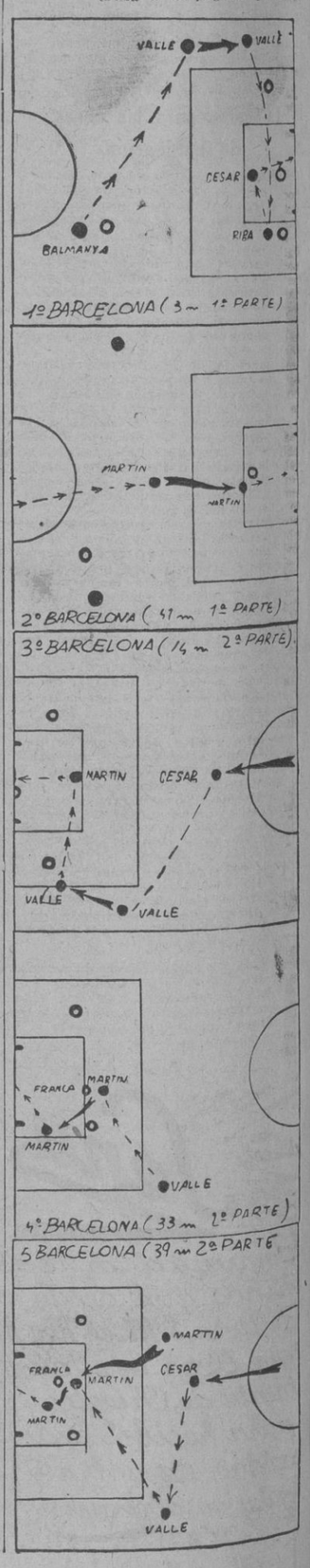

CAMPEONATO NACIONAL DE LIGA

RESULTADOS Y CLASIFICACIONES

Primera División

Barcelona, 5; Sabadell, 0.
Granada, 4; Español, 0.
R. Sociedad, 1; A. Bilbao, 4.
Valencia, 1; Madrid, 0.
Coruña, 1; Oviedo, 0.
Sevilla, 4; Celta, 3.
A. Aviación, 2; Castellón, 0.

	J.	G.	E.	P.	F.	C.	P.
Valencia	12	9	2	1	39	16	20
Barcelona	12	6	5	1	35	19	17
Sevilla	12	7	3	2	34	24	17
A. Aviación	12	7	2	3	31	22	16
A. Bilbao	12	6	2	4	29	22	14
Madrid	12	5	2	5	25	22	12
Castellón	12	5	2	5	13	18	12
Oviedo	12	4	2	6	37	27	10
R. Sociedad	12	3	4	5	19	23	10
Coruña	12	3	4	5	18	24	10
Granada	12	3	3	6	23	30	9
Español	12	3	2	7	20	31	8
Sabadell	12	4	0	8	23	39	8
Celta	12	1	3	8	10	30	5

Segunda División

Arenas, 2; Zaragoza, 1.
Murcia, 4; Constancia, 1.
Leonesa, 4; Osasuna, 1.
Alcoyano, 0; Betis, 0.
Gijón, 3; Xerez, 1.
Ceuta, 2; Valladolid, 0.
Baracaldo, 3; Hércules, 0.

	J.	G.	E.	P.	F.	C.	P.
Constancia	12	8	1	3	30	15	17
Gijón	12	8	1	3	26	12	17
Murcia	12	7	1	4	31	23	15
Leonesa	12	7	1	4	22	17	15
Betis	12	6	2	4	28	21	14
Xerez	12	7	0	5	22	20	14
Alcoyano	12	6	2	4	19	20	14
Zaragoza	12	6	1	5	31	16	13
Ceuta	12	5	1	6	27	25	11
Hércules	12	4	1	7	16	23	9
Arenas	12	3	3	6	14	27	9
Valladolid	12	3	2	7	12	26	8
Osasuna	12	2	2	8	14	31	6
Baracaldo	12	3	0	9	15	34	6

Tercera División

GRUPO CUARTO

Reus, 3; Granollers, 1.
Gerona, 2; Tarrasa, 1.
A. Baleares, 6; Figueras, 0.
Lérida, 3; Tarragona, 1.
San Martín, 2; Mallorca, 1.

	J.	G.	E.	P.	F.	C.	P.
Reus	12	8	2	2	26	15	18
Mallorca	12	8	1	3	26	13	17
Tarrasa	12	6	1	5	37	23	13
Gerona	12	4	5	3	19	18	13
San Martín	12	6	1	5	25	31	13
Tarragona	12	5	2	5	26	27	12
A. Baleares	12	5	1	6	28	32	11
Granollers	12	4	2	6	22	24	10
Lérida	12	2	3	7	15	34	7
Figueras	12	1	4	7	11	32	6

GRUPO PRIMERO

Lemos, 0; Orensana, 2.
Ferrol, 2; Palencia, 0.
Betanzos, 2; Pontevedra, 0.
Ponferradina, 5; Santiago, 1.
Lugo, 5; Berbes, 3.

GRUPO SEGUNDO

Santander, 1; Popular, 0.
Burgalesa, 2; Torrelavega, 1.
Barreda, 5; Tanagra, 2.
Langreano, 1; Juventcia, 0.

GRUPO TERCERO

Tudelano, 3; Logroñés, 4.
Sestao, 1; Alaves, 2.
Irún, 0; Erandio, 3.

GRUPO QUINTO

Onteniente, 0; Carcagente, 1.
Nules, 3; Sueca, 0.
Acero, 2; Torrente, 1.
Játiva, 2; Levante, 2.

GRUPO SEXTO

Alcalá, 4; Emeritense, 0.
Manchego, 5; Ferroviaria, 2.
Trujillo, 2; Salamanca, 0.
Imperio, 2; Toledo, 1.
Badajoz, 1; Cacereño, 1.

GRUPO SEPTIMO

Lorca, 0; Armansa, 4.
Crevillente, 5; Imperial, 0.
Cartagena, 1; Elche, 0.
Alicante, 5; Cieza, 0.
Albacete, 2; Eldense, 0.

GRUPO OCTAVO

Jienense, 3; Linense, 1.
Tetuán, 4; Córdoba, 0.
Málaga, 4; Onuba, 2.
Coria, 3; Linares, 1.
Algeciras, 4; Cádiz, 0.

M.C.D. 2022

Hockey sobre ruedas

Ayer dió comienzo el Trofeo Navidad

El club organizador, R. C. D. Español, venció al Sardañola, en un excelente encuentro

El Patín, venció ampliamente al Patria

Sabadell y Cruz Roja, efectuaron un partido muy vistoso

Ayer se inició esta interesante competición y aún que únicamente vimos un partido reñido, pues los otros fueron resueltos por una gran diferencia, nos dejaron ver que en

El equipo de la Cruz Roja, que con tanto entusiasmo participa en el Trofeo Navidad

próximas jornadas disfrutaremos de buenos y emocionantes partidos. Buen principio; no dudamos del éxito de este torneo.

El Sabadell, dando muestras de una moral enorme, logró hacerse con los puntos, después de terminar el primer tiempo con un tanteo adverso. Tres a uno del Cruz Roja, pero al salir en el segundo tiempo, apretaron de firme y marcaron cinco tantos por ninguno de los barceloneses.

El Patín, uno de los favoritos, se impuso claramente marcando 13 tantos a un Patria que únicamente pudo oponer su entusiasmo frente a la clase de los rojinegros.

El Español, con un potente conjunto de reservistas, batió con gran largueza a un Sardañola que no es tampoco mal conjunto. En ambos equipos vimos jugadores que han actuado varias veces en primeros equipos.

RESULTADOS

Sabadell, 6; Cruz Roja, 3

Patria, 0; Patín, 13

Español, 9; Sardañola, 2

CLASIFICACION

Patín	1	1	0	0	13	0	3
Español	1	1	0	0	9	2	3
Sabadell	1	1	0	0	6	3	3
Cruz Roja	1	0	0	1	3	6	1
Sardañola	1	0	0	1	2	9	1
Patria	1	0	0	1	0	13	1

Español, 9; Sardañola, 2

Arbitro, Riera.

Equipos: ESPAÑOL: Vilella, Noguera, Mas (4), Fau y Rubio (5). Reserva, Valesechi.

SARDAÑOLA: Riviu, Sabari I, Plasencia, Permanyer (1) y Humet V (1).

Primer tiempo: 4-0.

Sabadell, 6; Cruz Roja, 3 (primer tiempo: 1-3).

Arbitro, señor Pellicer.

Patín, 13; Patria, 0 (primer tiempo: 7-0).

Arbitro, señor Pellicer.

PATIN: Munté, Gorgante, Galtés (4), Segarra (4) y Gallén (5). Reserva, Torrents.

PATRIA: Gregorio, Lagos, Recasens, Martí y Rovira. Reserva, Maciá.

PARTIDO FEMENINO

En la pista del Patria Club contendieron los "cinco" femeninos del Patín y Patria, terminando el encuentro con un equitativo empate, que dice mucho en favor de las azules, pues no hace demasiado tiempo que fueron batidas por un abultado tanteo y ayer casi lograron ganar; han progresado muchísimo.

Marcaron los tantos Sánchez y Cortés en su propia puerta las del Patín, y Cano, que fué la mejor en la pista, los del Patria.

Arbitró el señor Riera:

Equipos:

PATIN: Torres, Freixas, Ferrando, Sánchez y Hescalz.

PATRIA: Cortés, Navarro, Riva, Cano y Roura.

BOXEO

LA VELADA DEL PROXIMO MIERCOLES, EN EL PRICE

El próximo miércoles, en el Gran Price, los antiguos empleados de boxeo ofrecen a la afición una interesante velada, en la que se ventilan dos campeonatos de Cataluña. En el estelar, Rodri pone su título en juego ante el aspirante Polo. Con sobradas razones puede Polo aspirar al mencionado título, ya que es, sin duda, uno de los más destacados valores de nuestro pugilismo. Hombre de dura pegada y con el suficiente conocimiento del cuadriláteró que la cosa requiere, es para Rodri peligrosísimo adversario y muy probablemente tenga éste que ceder a las manos de su contrincante el preciado título. La defensa que del mismo hará su actual poseedor nos garantiza una enconada lucha con la consabida emoción; pues, además, no podemos olvidar que Polo es un boxeador que cuenta en su haber con un buen número de victorias por k.o.

En el semifondo, Fenoy, campeón de Cataluña de los plumas, contenderá con Pascual, el joven valor que, en sus pasadas actuaciones, ha reafirmado su valer. Este encuentro es también válido para el campeonato de dicha categoría. Los diez asaltos a que corresponde celebrar el combate como requiere la disputa de los títulos regionales, asoman como un posible obstáculo para el aspirante. En cambio, Fenoy, hombre avezado a toda clase de luchas, parece por este motivo contar con más posibilidades de triunfo, sin que por esto echemos en saco roto la reciente victoria de Pascual sobre Olivares, cosa que nos garantiza no es ya prematuro meter a Pascual en estos trotes, pareciéndonos el más digno aspirante de la corona regional.

ENCUENTRO DE AFICIONADOS ENTRE F. DE J. DE VALENCIA Y BARCELONA

RESULTO UN EMPATE

VALENCIA, 20. — Ayer mañana, en la plaza de Toros, se celebró una matinal de boxeo como primer encuentro del Frente de Juventudes de Barcelona y el de Valencia. Cada equipo ha conseguido tres victorias. Todos los combates fueron a tres asaltos de tres minutos.

Resultados: Peso mosca, Martínez, catalán, vence por fuera de combate en el primer asalto a Galiana, valenciano.

Gallos: Latorre, catalán, vence por puntos a Almela, valenciano.

Plumas: Corrochano, valenciano, vence por puntos a Segura, catalán.

Ligeros: Palao, valenciano, vence por abandono en el segundo asalto a Balcells, catalán.

Mediano ligeros: Alberola, valenciano, vence por fuera de combate en el tercer asalto a Folque, valenciano.

Alamos, de Cataluña, vence por puntos a Valcet, de Valencia.—Alfil.

CAMPEONATO DE LIGA

(Viene de la página cuarta.)

Quedaron defraudados los que esperaban cierta facilidad en la segunda parte. Es verdad que la presión atlética fué más intensa, pero no se marcó ningún tanto más.

Lesionado el guardameta, fué substituído por Sergio, cuya intervención duró medio minuto, porque el portero titular se sintió con fuerzas y siguió actuando.

Como reseña no hay nada más digno de mención.

Arbitro, Sr. Jáuregui.

Equipos:

Atlético Aviación. — Ederra, Jimeno, Riera, Amestoy, Germán, Machín, Adrover, Arencibia, Martín, Campos y Vázquez.

C. D. Castellón. — Pérez, Balges, Alepuz, Santa Catalina, Burcet, Santaolaria, Amau, García, Díaz, Mallent, Piza y Sergio. — Alfil.

Coruña, 1; Oviedo, 0

LA CORUÑA, 20. — Ante escaso público se ha jugado este partido. La lluvia ininterrumpida que cayó durante la noche anterior y el día de ayer convirtió el campo de Riazor en un completo barrizal. A la hora de comenzar el partido continuaba lloviendo torrencialmente y algunos sectores del terreno de juego parecían verdadera lagunas. Sin embargo, vimos un partido superior a todo cuanto podía esperarse porque ambos equipos se emplearon con entusiasmo y codicia y la falta de calidad en el juego quedó compensada por la emoción y por el indeciso resultado hasta última hora. El primer tiempo finalizó con empate a cero. Ambos equipos tuvieron oportunidades de marcar, pero las dificultades de centrar el balón influyeron negativamente en la eficacia de las delanteras. Ejerció mayor dominio en esta parte el once coruñés porque su línea media, en vena de aciertos, empujó mejor y cortó más juego. La sola y buena actuación de la defensa ovetense y en última instancia de Llorente, que realizó grandes paradas, impidió que el equipo asturiano encajara un tanto. Los delanteros del Oviedo, poco servidos por sus medios, encontraron menos a Acuña, que, no obstante en sus pocas intervenciones, se mostró segurísimo, sobre todo al detener un potente y colocado tiro de Echevarría a poco de comenzar el partido. La segunda parte fué superior en juego a la primera porque los dos equipos, de salida, redoblaron bríos en busca de la victoria, registrándose algunos momentos vistosos en el juego. El dominio del Coruña fué más acentuado que en el primer tiempo y de nuevo lució el portero ovetense sus grandes paradas, dando siempre la sensación de invulnerabilidad. A los dieciocho minutos de este tiempo, Fernández y Pena zancadillean y cargan, cuando se jugaba ante la meta asturiana, al medio derecha coruñés Molaza. El árbitro señaló la máxima pena que ejecutó Caballero, tirando muy flojo a las manos del portero que detuvo sin dificultades la pelota. A los treinta y cinco minutos de este tiempo se produjo el único gol del partido. Fué una jugada rapidísima y de gran belleza al recoger un pase adelantado de Quintas a Chao. Este se internó por su extremo, corre la línea acercándose a la portería y centra templado por alto a Paquirri que, metiendo la cabeza, burla las defensas y remata el balón muy esquinado. La magnífica estirada de Llorente no pudo evitar el tanto porque el balón tocó en la base lateral interior del larguero y se coló rápidamente en la red.

En los últimos minutos el juego fué más nivelado. El Oviedo, presionando con fuerza al Deportivo, cedió varios córners que se tiraron sin consecuencias.

Deportivo de la Coruña: Acuña, Pedrito, Portugués, Molaza, Bienzobas, Quintas, Marquínez, Guimerans, Paquirri, Caballero y Chao.

Oviedo: Llorente, Pena, Ricardo, Fernández, Sirio, Granda, Antón, Herrerita, Echevarría, Malón y Emilín. Arbitro, señor Rivero.

NAUTICA

LAS REGATAS DE INVIERNO EN MALAGA

MALAGA, 20. — El Real Club Mediterráneo continúa organizando el programa para las grandes regatas de invierno que se celebrarán los días 20 al 30 de enero próximo. Se confirma la venida a Málaga de sesenta a setenta embarcaciones tipo "Snipe" y tipo "Star". El ministro de Marina presta cariño a estas pruebas, habiendo regalado un magnífico trofeo. También ha donado otro trofeo el director general de Turismo, además de otros premios ofrecidos por el Ayuntamiento, la Diputación, la Junta de Obras del Puerto, los gobernadores civil y militar y otros particulares. Hay anunciados también trofeos del teniente general Moscardó y del director general de Marina mercante. El entusiasmo es enorme y se prepara para todos los Clubs participantes un gran recibimiento y diversos actos en su honor. El equipo de Málaga estará representado por dos flotas de cinco balandros "Snipe" y cinco "Star". Han anunciado su asistencia el almirante Bastarreche y su hija. En días sucesivos se irán conociendo los nombres de las personalidades que también acudirán a este certamen deportivo. — Alfil.

LA SEGUNDA REGATA DE LA COPA NAVIDAD

Ayer mañana, en el Puerto de Barcelona, se celebró la segunda regata correspondiente a la Copa de Navidad, organizada por el C. Marítimo de Barcelona. Con viento flojo de SE., dió principio la regata a las once en punto. La distancia a cubrir era sobre un triángulo de tres vueltas, con un total de tres millas.

La regata era reservada a balandros de la clase «Snipe», fórmula internacional, con puntuación de la misma, fórmula. Han tomado parte los Clubs Marítimo, Náutico y Natación Barcelona.

Los resultados de la carrera fueron los siguientes:

1, «Piscis», C. Marítimo, 1 h. 36 s. tripulado por los señores E. Pi y M. Amat.

2, «Vesta», C. Marítimo, 1'03 h. 33 s. tripulado por los señores S. Amat y R. García.

3, «Miau», C. Marítimo, 1'04 h. 21 s. tripulado por los señores P. Pi y F. Virgili.

4, «Ostra», C. Marítimo, 1'07 h. 36 s. tripulado por los señores J. y P. Monzó.

5, «Pepus», C. Marítimo, 1'09 h. 30 s. tripulado por los señores X. X.

6, «Orión», C. Marítimo, 1'10 h. 21 s.

Tomaron la salida 15 balandros.

TENIS

El Concurso Internacional del Turó

Hoy llega el ex campeón del Mundo, Cochet

Ayer empezaron a disputarse los partidos de esta importante competición que en los próximos días entrará, con la llegada de los jugadores franceses, portugueses y rumanos, en su fase más interesante.

El famoso «as» mundial de la raqueta, Henry Cochet, llega hoy acompañado de su nuevo compañero de equipo, el jugador Gentien, pues Petra, por enfermedad, no puede desplazarse.

Los jugadores portugueses tienen anunciada su llegada para mañana, martes, así como la campeona de España, Pepa Chávarri, y el húngaro Szvozt.

LA PRESENTACION DE JUGADORES EXTRANJEROS

El almuerzo en honor de los jugadores extranjeros que debía celebrarse el martes, se celebrará el miércoles. El Real Club de Tenis del Turó, invita a los jugadores inscritos, a los aficionados al tenis de nuestra ciudad, para que acudan al club dicho día, a fin de poder ser presentados y estrechar relaciones con los visitantes.

RESULTADOS DE LOS PARTIDOS DISPUTADOS EL DOMINGO, DIA 19

M. Ayxelá vence a Palaudarias, W. O.; Bartroli a M. Boter, W. O.; R. Andreu a J. L. Mampel, 8-6, 6-3; Claret - Vendrell (Nacional) a Coma - Tey, 6-2, 7-5; J. Garriga-Nogués a J. Mir, 9-7, 6-2; P. Castellá a J. Cobos, 6-2, 6-2; J. Solsona a J. Llorens, 7-5, 6-4; E. Bruix a J. M. Alsius, 6-2, 6-3, señorita Paz Canals-J. Bruix (Nacional), a señorita Santa María-Santa María por 3-6, 6-1, 6-2; Claret-Vendrell a Sobregrau-Balcells, 6-0, 6-0; J. Manuel Blanch a J. Aguiló, 6-4, 6-2; M. Tey a A. Blanch (Nacional), 6-1, 6-3.

NATACION

El C. N. Cataluña venció al IV Grupo de automovilismo

EXCELENTE ACTUACION DE GUASCH Y NOTABLE TRIUNFO EN POLO ACUATICO DE LOS MILITARES

Tuvo lugar el pasado sábado, día 18, un interesante festival interclub, en la piscina del Club Natación Cataluña, entre el equipo titular y el conjunto de natación del IV Grupo de Automovilismo, de guarnición en Barcelona.

Ni que decir tiene que en el programa confeccionado con carreras de velocidad, el triunfo se inclinó de nuevo a favor de los gracienses, que vencieron en todas las pruebas a excepción de la de relevos 5 por 50 metros libres, que la victoria sonrió a los militares, gracias a la actuación de todos los participantes y un esfuerzo final de Castelltort, que hizo inútil la precisión del magnífico valor del club de la Travesera, Juan Guasch.

La puntuación, al final del festival, dió el siguiente tanteo:

C. N. Cataluña, 130 puntos.

IV Grupo de Automovilismo, 64 puntos.

El equipo del C. N. Cataluña, se adjudicó la Copa donada por el capitán Baixas, presidente de la Junta Regimental de Deportes.

En Polo Acuático, además de formar un equipo completo y efectivo, los militares batieron por 10-2, a los gracienses. Por juego y colocación fueron superiores los visitantes.

Y para seguir, diremos que una vez más, Juan Guasch va aumentando sus victorias en los cien metros libres, con tiempos notables que puede muy bien rebajar, si atiende minuciosamente las instrucciones de su entrenador y preparador.

La actuación de Casóliva III y Gussi, en los 200 metros libres, fué muy aplaudida, pues tanto el nadador del club graciense como el tarrasense, respectivamente, nadadores de categoría, consiguieron un tiempo excelente.

Castrelo, Clapés, Porras y Limiñana los primeros del Cataluña, y los dos últimos de Automovilismo, fueron los que en los 200 metros braza, consiguieron los primeros lugares.

En los 100 metros espalda, Martí, del Cataluña, venció a Castelltort, que defendía Automovilismo.

Hubo una prueba para femeninas sobre cincuenta metros, cuya clasificación fué:

1.ª María Rosa Torréns, del Pueblo Nuevo, 50", 4-10.

2.a Isabel Denis, del Cataluña, 51, 6-10.

3.ª Nuria González.

4.a Amparo Badosa.

5.ª María Giralt.

Finalizado el festival, fué entregada la copa al equipo vencedor y los componentes del equipo graciense, brindaron para las próximas competiciones.

Una de las actuaciones más destacadas del festival fué la magnífica exhibición de saltos que realizaron A. Mutós, Vergé, Benada y las señoritas Amparo Badosa y María Giralt. Este grupo de especialistas en las piruetas acuáticas, viene dirigido desde hace algunos meses por los campeones nacionales de palanca y trampolín, Joaquín Cruells y Juan Ricart, respectivamente, los cuales ejecutaron primero un buen número de saltos reglamentarios y, finalmente, unos saltos humorísticos, a los que el público aplaudió calurosamente.

F. TORRES.

PRUEBAS OFICIALES PREPARATORIAS "COPA NAVIDAD"

300 METROS TODAS CATEGORIAS, EN LA PISCINA DEL C. N. BARCELONA

100 metros braza infantil. — 1, Corretger, 1 m., 38 s., 9-10; 2, Chalé, 1 m., 42 s., 2-10; 3, Moncada, 1 m., 47 s., 2-10.

100 metros braza, Cadetes. — 1, Estrany, 1 m., 37 s., 9-10.

100 metros braza, Juniors. — 1, Carles, 1 m., 36 s., 2-10; 2, Valls, 1 m., 40 s., 2-10; 3, Ex aequo Royo y Martí, 1 m., 49 segundos; 5, Bosch, 1 m., 50 s., 4-10.

100 metros espalda, Infantil. — 1.º Estruch, 1 m., 33 s., 3-10; 2, Kun, 1 m., 45 s., 2-10.

300 metros libres, Infantil. — 1, Bossy, 4 m., 41 s., 2-10; 2, Arenas, 4 m., 43 s., 4-10; 3, Boronat, 4 m., 50 s., 2-10; 4, Ruscá, 5 m., 7 s.; 5, Basora, 5 m., 22 segundos.

300 metros libres, Cadetes. — 1, Comas, 4 m., 37 s., 4-10; 2, Adern, 4 m., 59 s.; 3, Segarra, 4 m., 59 s, 2-10; 4, Labori, 5 m., 25 s.; 5, Vich, 5 m., 26 s., 5-10; 6, Fuentes, 5 m., 36 s.; 7, Jurado, 5 m., 36 s., 6-10; 8, Gómez, 5 m., 44 s., 9-10; 9, Bori, 6 m., 9 s; 10, Alonso, 6 m., 14 s., 6-10; 11, Brassó, 6 m., 20 s., 4-10; 12, Carreras, 6 m., 39 s., 9-10; 13, Pons, 7 m., 14 segundos.

300 metros, Juniors. — 1, Céspedes,

Juan Guasch, del C. N. Cataluña

4 m., 48 s., 3-10; 2, Brú, 4 m., 59 s., 9-10; 3, Mosés, 5 s., 2-10; 4, Rovira, 5 m., 40 s., 1-10; 5, Hernández, 5 m., 45 s.; 6, Francisco Rodríguez, 5 m., 52 segundos, 8-10; 7, J. Rodríguez, 6 m., 17 s., 3-10; 8, Girbal, 6 m., 19 s., 4-10.

300 metros libres, Femeninos. — 1, Juandó, 5 m., 21 s., 3-10; 2, Gómez, 5 m., 21 s., 3-10; 3, Herrera, 5 m., 29 s., 4-10; 4, Ponsati, 5 m., 30 s.; 5, Yebra, 6 m., 15 s., 7-10; 6, A. Tomé, 6 m, 16 s.; 7, M. Miquel, 6 m., 17 s.

300 metros braza, Femeninos. — 1, C. Fernández, 6 m., 29 s.

TIRO

ANTE EL II CAMPEONATO DE F. E. T. Y DE LAS J. O. N-S.

Fijada para el próximo mes de enero la fecha en que debe celebrarse el II Campeonato de Tiro, se han dado ya por terminados los entrenamientos mensuales, que han culminado con la obtención del pasador del Maestro Tirador por el camarada Leopoldo Godó, pudiéndose asegurar la formación de un potente equipo local, que en breve se enfrentará con equipos de otras organizaciones.

La competición se efectuará por categorías de primera, segunda y tercera, además de la de debutantes; en cada una de ellas se disputarán importantes trofeos, medallas y premios diversos, cuyo detalle se facilitará muy pronto, así como la fecha exacta de su celebración.

Las medallas ganadas en el último entrenamiento lo fueron por los camaradas Manuel Roca y Francisco Martínez, de oro; de plata, los camaradas José Tejada, Juan Ezequiel y Norberto Molleda, y de bronce, los camaradas Antonio Delgar, Francisco Payá y Antonio Furnó.

ATLETISMO

El festival de ayer en el Estadio de Montjuich

Reparto de premios a los atletas

Ayer mañana, en el Estadio Municipal de Montjuich, tuvo lugar unas pruebas como fin de temporada de pista de 1943, y acto seguido se efectuó el reparto de premios y trofeos conseguidos durante la mencionada temporada por los atletas de diversas categorías y especialidades.

Se disputaron diversas pruebas, siendo de destacar el tiempo logrado por el joven marchador tarrasense, en la prueba de 5.000 metros marcha, batiendo el record de Tarrasa en dicha prueba.

Los resultados de las diferentes pruebas disputadas fueron:

6.500 mts. campo a través: 1, Carlos Baró, U. D. Sans, 22' 35" 4-0; 2, Francisco Camí, C.A.M., igual tiempo; 3, Julián Sánchez.

Lanzamiento de jabalina. — 1, Juan Esteve, C. F. Barcelona, 40'75 m.; 2, Mariano Santiago, Pol. Arm., 40'31 m.; 3, José M. Mateu, C. F. Barcelona, 32'64 m.

5.000 metros marcha. — 1, Delfín Riera, "E. y D." Tarrasa, 23' 35" 8-0; (24' 52", Menchena); 2, Agustín Gimeno, C. F. Barcelona, 23' 55"; 3, Joaquín Colin, C. F. Barcelona; 4, Antonio Ballesteros, Intendencia; 5, Juan Garay, C. F. B.; 6, M. Pozo.

400 m. vallas. — 1, Salvador Mercadé, C. F. Barcelona, 59" 6-0; 2, Gustavo Valera, C. F. B., 1' 4" 4-0; 3, Helios Portolés, C.A.M., 1' 07" 4-0.

Lanzamiento del peso. — 1, Ernesto Pons, C. F. Barcelona, 11'50 m.; 2, José Clares, R.C.D. Español, 10'67 m.; 3, Samuel Franquet, R.C.D. Español, 10'13 m.

800 metros lisos. — 1, Agustín Arxé, C. F. Barcelona, 2' 06" 6-0; 2, Ernesto Flix, R.C.D. Español, 2' 27" 1-0.

Salto de altura. — Ernesto Pons, C. F. Barcelona, 1'75 m.; 2, Samuel Franquet, R. C. D. Español, 1'65 m.; 3, J. Esteve, C. F. Barcelona, 1'62 m.

Al terminarse estas pruebas en presencia de los atletas y de bastante público se procedió al reparto de los premios, haciéndolo los federativos, señores Colominas y Mariana.

PROXIMA CARRERA EN TARRASA

Para el día 23 del próximo mes de enero, en Tarrasa se celebrará el Gran Premio de Tarrasa de marcha atlética, organizado por "Educación y Descanso".

EL PREMIO SIRVENT DE MARCHA

El próximo sábado, día 25, se celebrará en nuestra ciudad y en circuito urbano, el "Premio Sirvent de marcha atlética", para atletas de todas las categorías, sobre unos quince kilómetros de recorrido.

En los militares destaca el primer lugar en la clasificación general de su categoría junto con los tres segundos lugares de cada prueba, el cual, junto con su compañero de equipo, Boter, han sido los más directos rivales de la competición.

CLASIFICACION DE LA CARRERA

1, Constantino Miranda, R.C.D. Español, 15 m. 18 s.; 2, José Miliá, Batallón Ciclista núm. 3, C. F. Barcelona; 3, Miguel Boter; 4, Francisco Coma. Hasta veinte clasificados.

CLASIFICACION GENERAL DESPUES DE LAS TRES CARRERAS CELEBRADAS

1, Constantino Miranda, R. C. D. Español; 2, José Miliá, Batallón Ciclista número 3, y C. F. Barcelona; 3, Miguel Boter, íd.; 4, Clares; 5, Pedro.

CLASIFICACION MILITAR

1, José Miliá, Batallón Ciclista núm. 3; 2, Miguel Boter, íd.

Clasificación por equipos militares:

CLASIFICACION POR EQUIPOS MILITARES

1, Batallón Ciclista núm. 3, 8 puntos; 2, Infantería 50, 13 puntos.

La última prueba del Trofeo Antonio Gracia

Constantino Miranda, resultó vencedor

Ayer mañana tuvo lugar la última prueba del Trofeo "Antonio Gracia", instituída por el R.C.D. Español, en memoria del que fué entusiasta "defender" del mencionado club.

Esta última edición, al contrario de las dos últimas celebradas en los pasados días, constaba de unos 4.500 metros en circuito urbano y por los alrededores del campo de deportes del susodicho club de Sarriá.

Constantino Miranda, del R.C.D. Español, resultó el vencedor de esta jornada, y, por consiguiente, se adjudicó el Trofeo en litigio al vencer en las tres pruebas de las que constaba el mismo.

RUGBY

La U. D. Samboyana vencedor del Trofeo Federación Catalana de Rugby

RESULTADOS DE LOS PARTIDOS

U. D. Samboyana A, 34; C. F. Barcelona B, 0.

C. F. Barcelona A, 3; A. S. Juventud, 0.

«E. D.» Hospitalet, 3; R. C. D. Español, 7

CLASIFICACION GENERAL

U. D. Samboyana A	5	5	0	0	85	17	15
C. F. Barcelona A	6	4	1	1	67	17	15
R. C. D. Español	5	3	1	1	18	7	12
U. D. Juventud	5	1	1	3	14	36	8
«E. D.» Hospitalet	4	1	1	2	9	27	7
C. F. Barcelona B	5	1	0	4	21	35	7
U. D. Samboyana B	4	0	0	4	11	30	4

Ayer dió fin al Trofeo Federación, por la que resultó vencedor absoluto el equipo campeón de España al vencer de una manera clara al equipo B azulgrana, siendo asimismo al finalizar este magno trofeo imbatido, por lo que nos demuestra la magnífica forma en que se halla este conjunto; no hay lugar a dudas que este meritorio triunfo de los ribereños es justa compensación a su entusiasmo puesto en la lucha y la labor en pro del deporte oval en nuestra región. Durante el transcurso de los partidos fué destacando su actuación hasta asegurarse de forma definitiva su indiscutible clase de vencedor y revalidar al mismo tiempo claramente que ostenta con gran dignidad el preciado galardón de campeón de España.

En segundo lugar van igualados el C. F. Barcelona y el R. C. D. Español; el primero, que durante este torneo no ha logrado cuajar su conjunto, se verá precisado a tomar las medidas más convenientes para su conjunto, a fin de dar el máximo rendimiento en las próximas competiciones. El equipo realista, nada de particular nos ha ofrecido durante los encuentros disputados, tan sólo de vez en cuando se mostró superior a sus seguidores, aunque también puede igualar las proezas de los dos equipos mejor situados, si en ello pone empeño en su cometido y más seriedad en sus jugadores.

Juventud y «E. D.» Hospitalet, fuerzas iguales que en todo momento pueden causar sorpresa a los equipos favoritos por su enorme entusiasmo, han sido clasificados como pronosticamos en su cuarto y quinto lugar. Por lo que se refiere al equipo B azulgrana, éste cumplió dentro de su cometido de dar sus mejores elementos a su primer equipo, aunque creemos que pudiera haberse clasificado en mejor posición que la actual. El colista ha sido el conjunto B de la Samboyana, demostrando que si bien su actuación no ha sido de las más brillantes, en cambio por aquellos que integraban su conjunto tiene el equipo de San Baudilio madera suficiente para completar en fecha muy próxima las necesidades de su primer equipo.

Felicitamos a la Federación Catalana de Rugby, y en particular a su presidente señor Sentís, por el magnífico éxito obtenido en este magno trofeo.

MELEE

BALONCESTO

RESULTADOS DE LOS PARTIDOS CELEBRADOS AYER

CAMPEONATO REGIONAL

Primera categoría

B. I. M., 34; Layetano, 52.
Manresa, 26; Sans, 14.
Español, 45; C. C. Hospitalet, 22.
Mongat, 11; Barcelona, 56.

Segunda categoría

Atlético, 19; Sabadell, 21.
Sanfeliu, 28; Tarragona, 25.
U. G. Badalona, 33; Cornellá, 27.

FEMENINO

Primera categoría

Español, 5; S. Femenina, 11.
Barcelona, 22; Layetano, 11.
Descansa, Gimnástica.

EL DEPORTE EN LA FALANGE

CLAUSURA DEL VI CONCURSO DE EDUCACION FISICA DE LA S. F.

MADRID, 20. — A las once de la mañana de ayer, y con el Frontón Recoletos abarrotado de público, dieron comienzo los actos correspondientes a la clausura del VI curso de Educación Física de la S. F. En la presidencia figuraban, junto a la delegada nacional de la S. F., camarada Pilar Primo de Rivera, el secretario nacional de Deportes, jefe de Deportes del Movimiento, jefe del Departamento Central de Educación Física de la S. F., secretaria nacional del mismo servicio y los jefes provinciales de Bilbao y Zamora.

En la primera parte realizaron unos ejercicios que han de ser obligatorios para el segundo campeonato nacional de gimnasia femenina del S. E. U. A continuación, gimnasia de aplicación para baloncesto y la última actuación de esta primera parte consistió en movimientos de baile popular. En la segunda parte bailaron las camaradas cursillistas unas malagueñas, y después el grupo de danzas de la S. F. de Madrid, interpretó el baile castellano de "La serranía inocente", bailes que llamaron poderosamente la atención por los movimientos verdaderamente difíciles. Como final del programa realizaron unos ejercicios obligatorios para el cuarto campeonato nacional de gimnasia de la Falange femenina. — Alfil.

FUTBOL

Campeonato de Primera Categoría Regional

El Sans fué vencido, en su terreno, por el Europa

El Europa y la España Industrial fueron nuevamente los equipos que el domingo dieron la nota sorprendente en el Campeonato de Primera Categoría Regional. Los primeros demostrando, otra vez, que su delantera carbura y que sigue siendo el once potente que alcanzó el primer lugar en los últimos torneos, al salir vencedores del terreno del Sans, y el equipo de la España Industrial empatando con el Manresa, uno de los onces que hace unas jornadas era aún favorito del Campeonato. El Júpiter, en su campo, se deshizo fácilmente del Mataró, aguantando con ello el codo a codo que en cabecera sostiene con el Europa, y la batalla entre el Gracia y el Horta se decidió a favor de los primeros por la mínima, dejando a este último equipo clavado en postrera posición. La situación en general sigue siendo inestable, pues son aún tres los equipos que pueden aspirar al título de campeón, mientras en la cola, Gracia y España Industrial, con el Mataró, pugnan por escapar a la ingrata oportunidad de hacer compañía al Horta en su desdichado lugar. Los reservas del Español y Barcelona vencieron en sus desplazamientos a Badalona y San Andrés, respectivamente, los primeros por cuatro tantos a uno y los azulgrana por cinco a cero.

RESULTADOS:

Sans, 2—Europa, 3.
Júpiter, 3—Mataró, 0.
Gracia, 1—Horta, 0.
Manresa, 0—E. Industrial, 0.
Badalona, 1—Español, 4.
San Andrés, 0—Barcelona, 5.

CLASIFICACION

	J.	G.	E.	P.	F.	C.	P.
Europa	13	9	1	3	27	18	19
Júpiter	13	9	1	3	31	16	19
Manresa	13	6	5	2	27	16	17
Sans	12	6	2	4	30	23	14
Badalona	12	6	2	4	26	20	14
San Andrés	12	6	1	5	29	18	13
Gracia	12	4	1	7	18	31	9
Esp. Industrial	13	3	2	8	27	35	8
Mataró	11	1	4	6	13	32	6
Horta	11	1	1	9	15	34	3

PELOTA VASCA

SE CELEBRARON LOS FUNERALES DE ERDOZA MENOR

RECUERDO DE ULTRAMAR

El pasado sábado, por la mañana, se celebraron solemnes funerales por el alma de don Eusebio Gárate Ugarteburu, mundialmente conocido en los medios deportivos por Erdoza Menor. Los oficios se llevaron a cabo en la parroquia de la Purísima Concepción. Hubo gran concurrencia, entre la que se contaban numerosísimos amigos del finado y de sus familiares.

Al hablar de Erdoza Menor no nos

es posible hacerlo sin dedicarle un pequeño recuerdo a su inigualable figura deportiva. Nos parece lo más acertado transcribir íntegro algo que sobre él se dijo hace muy poco tiempo en La Habana. Se trata de un artículo del «Diario de la Marina» de dicha capital. En él hace glosa de sus virtudes pelotísticas don Eladio Secades, eminente crítico deportivo y sin duda uno de los mejores de América. Está fechado el día 15 de julio del corriente año. Y es desde luego lo que más se ajusta a la realidad, lo más exacto que sobre Erdoza puede hablarse. Dice así, bajo el siguiente título: «Fachadas que engañan. Los fenómenos»:

«También en los deportes no hay que fiarse mucho de las apariencias. A veces no es oro todo lo que reluce. Pero hay oportunidades asimismo en que nada reluce y, sin embargo, hay oro... En una tertulia de aficionados se hablaba la otra noche de ejemplos de atletas que sin disponer de una verdadera perfección física, han podido llegar a la cima de los records y a la posteridad de una gloria. Yo cité un ejemplo característico: el pelotari Erdoza. Sin duda posible y sin discusión que pueda aceptarse, el mejor jugador de cesta de todos los momentos. Sacándole a los que más pudieran aproximarse a su juego fantástico un tramo inmenso. Erdoza sostuvo su reinado en la cancha durante más de veinte años. No era propiamente un reinado. Por su poder de aniquilamiento, por su superioridad que constituía una humillación artística para los otros, era una dictadura... Y Erdoza era, en su anatomía el punto más remoto que podía existir de un Adonis... Unas piernas exageradamente cortas que sostenían un tórax exageradamente amplio. Brazos pequeños. Rostro bastante barbado y una cabeza coronada por la urgencia de una calvicie, que empezaba a no tener remedio... Quien viera a Erdoza fuera de la cancha, regordete, de líneas bruscas y difíciles, extraño como un monstruo aplastado, no podía pensar que aquel hombre fuese el mayor exponente de grandeza que ha conocido la historia del juego vasco.

Erdoza rompió en Jai Alai lo que nadie ha podido en ningún otro deporte: el punto de comparación... Hizo con su esplendor excesivo una cumbre aparte. Babe Ruth fué un bateador inmortal... Pero hay ángulos de su poderío que ceden al recuerdo de Ty Cobb... Todavía muchos críticos no han podido ponerse de acuerdo en la difícil controversia de quién merece un nicho más elevado en baseball, Griver Alexander o Walter Johnson... Se hacen conjeturas de lo que hubiera sido un duelo entre Bill Tilden de sus mejores años y el Donald Budge que abandonó los torneos amateurs para hacerse profesional y traducir a billetes de Banco su popularidad y sus virtudes de eminencia de la raqueta... Cuando llega el momento de señalar al mejor peso completo de todas las generaciones, salten algunos nombres a la vez: Jack Dempsey, Jack Johnson, Joe Louis... En todos los deportes se admiten las dudas del pasado en relación con el presente. En Jai Alai hay una realidad innegable, sin proximidades, sin argumentaciones, libre de toda exageración y de todo apasionamiento: el fenómeno Erdoza, cuyo esplendor singular no ha sido pretendido por nadie...»

Y con esto queda dicho cuanto sobre Erdoza podía decirse, si nos conformamos con un pequeño resumen. No creemos ni en la posibilidad ver algo que siquiera pudiera tener semejanza con el extraordinario «fenómeno».

ESPAÑA VENCIO A FRANCIA, POS DOS VICTORIAS A CERO

SAN SEBASTIAN, 20. — En el encuentro internacional de pelota entre los equipos de España y Francia, nuestros representantes han vencido por dos victorias a cero. Los resultados han sido los siguientes:

Egula - Urcelay (españoles), 22; Audet - Perau (franceses), 19.

Atano VII - Gallastegui (españoles), 22; Aguer - Barambillet (franceses), 15. — Cifra.

Juguetes Deportes **REYES** Motocicletas Bicicletas **A. GARRIGA** BALMES, 126-128 - BARCELONA

ACEYTE YNGLES

C. S. 150

Parásito que toca... muerto es!

El San Martín venció al Mallorca, ayer por la mañana

TEATRO MUSICA CINEMA

FIGURA DE LA ESCENA

Pepe Blanco, el gran estilista flamenco, cuya actuación en la compañía de Daniel Córdoba ha merecido sincero aplauso del público que acude al Teatro Cómico

PRINCIPAL PALACIO
Todos los días, tarde y noche
UN EXITO JAMAS VISTO
Don MANOLITO
Musica del maestro
SOROZABAL

Olimpia.—«¡Felices Pascuas!» Grandioso espectáculo dedicado al público de Barcelona por la compañía titular de revistas de este coliseo

El próximo viernes, noche, reaparecerá en el escenario del Olimpia la compañía de revistas de este teatro, de regreso de su triunfal jira, con la revista "¡Felices Pascuas...!", montada especialmente para su presentación y dedicada al público de Barcelona.

Para la reaparición, se ha escogido expresamente la fecha de nochebuena y se ha montado una revista espectacular, llena de alegría y dinamismo, en cuya realización la Empresa y compañía Olimpia han puesto todo su entusiasmo y cariño, esperando sea el espectáculo favorito del público barcelonés para alegrar las próximas fiestas.

Con esta obra, toda la compañía tendrá la oportunidad de decir al público de Barcelona, desde el escenario del Olimpia, "¡Felices Pascuas...!", rindiéndole tributo de agradecimiento por haber sido esta ciudad la cuna de su formación y la que la ha alentado durante cerca de tres años con su favor y aplausos.

TEATRO BARCELONA
Ultimos días de la comedia
Caballero del alto plumero
Jueves, próximo, estreno de la farsa cómica de ANTONIO PASO (hijo) y DANIEL ESPAÑA
¡QUE VIENE JUSTO!

Teatro Circo Barcelonés

La notable compañía lírica que dirige el maestro Jaime Serra, puso ayer en escena en este magnífico coliseo las aplaudidas obras "El cantar del arriero" y "Los gavilanes", realizando sus intérpretes los excelentes cantantes Josefina Bugato, Adelaida Torrente, Daniela Salvador, Ramón Guallart, José Petchamé, Francisco Cano, Luciano Utrilla, Antonio Garrido y Juan Pascual una labor que mereció los fervorosos aplausos de la concurrencia que llenaba por completo el popular teatro.

La Empresa Gurri-Salvatella, que se propone dar en su local extraordinarias funciones, anuncia para muy pronto la presentación del gran tenor Sebastián Beltrán, tan querido de nuestro público por sus excepcionales dotes de gran divo.

Teatro Cómico
AMALIA DE ISAURA
y 30 eminentes artistas triunfan en
PANORAMAS

Teatro Victoria. — Las 200 representaciones de «Paralelo a la vista». Homenaje a los autores

Para mañana, martes, noche, se anuncia en el teatro Victoria un grandioso homenaje a Salvador Bonavía, J. Castells y maestros Dotras Vila y Montorio, con motivo de las doscientas representaciones de su portfolio "Paralelo a la vista", la obra que después de cinco meses de perduración en el cartel se mantiene tan lozana como en sus primeras representaciones, el número de las cuales alcanzado es su mayor elogio Para esta extraordinaria velada se ha compuesto un programa sumamente atractivo, en el cual, después de la representación de la bicentenaria obra, actuarán artistas tan prestigiosos como Pepita Benavent, la bella y excelente tiple, Purita Giménez, tan querida de nuestro público; el gran caricato Roberto Font, el galán cinematográfico y primer actor, Alejandro Ulloa, y Enrique Guitart, primer actor del teatro Poliorama, cuyo solo nombre es garantía de éxito.

Función organizada por «Educación y Descanso»

Mañana, día 21, en el teatro Barcelona y en función de noche, organizada por el Grupo Pirelli de "Educación y Descanso", se pondrá en escena con toda propiedad la celebrada comedia de don Manuel Linares Rivas, "La jaula de la leona".

Dicha función irá a cargo del aplaudido cuadro escénico del citado Grupo, pudiéndose retirar las invitaciones para la función, en las oficinas de la Obra, Vía Layetana, 18, planta.

Ayer, en el Tívoli, recital de canto y danza organizado por el Frente de Juventudes

Ayer, por la mañana, tuvo lugar en el Teatro Tívoli el festival organizado por la Sección Femenina del Frente de Juventudes de Barcelona.

En la primera parte una Flecha interpretó muy acertadamente diversas composiciones de Schumann, Chopin y Mendenson.

"El anticuario" fué representado por última vez con gran éxito.

Como siempre, su autora Madol Iglesias, consiguió, bajo su experta dirección escénica y de luminotecnia, una magnífica interpretación.

El maestro Sacha Goudine tuvo a su cargo la dirección técnica de las danzas.

La sala se hallaba totalmente ocupada por numeroso público, que premió la actuación de nuestras camaradas, con sinceros y entusiastas aplausos.

Madol Iglesias obtuvo un nuevo éxito que no desmerece del que anteriormente logró con su "Cenicienta". Ambas obras fueron representadas en Madrid con la asistencia de nuestras primeras jerarquías.

Con motivo de la magna concentración celebrada en Madrid el día primero de octubre, fué representado el ballet "El anticuario", obteniendo, tanto su autora como las camaradas de esta Provincial, un rotundo éxito.

La Sección Femenina del Frente de Juventudes de Barcelona ha demostrado, una vez más, cómo las juventudes españolas sienten y comprenden el verdadero arte.

«Educación y Descanso». Festival artístico en la Delegación número 4 de Barcelona

Ayer tarde se celebró en la citada entidad un interesante festival artístico, interpretándose por el cuadro escénico de la Organización, "La Dolorosa" y "La montería".

La primera de dichas obras fué cantada por la tiple María Esteve y el tenor Mario Marcó, quienes realizaron un excelente y meritorio trabajo.

La segunda corrió a cargo de la indicada tiple, el barítono Pedro Pons, Pilar Galleni y el tenor cómico Mario Llano, dando todos una discreta interpretación y siendo digna de mencionarse la labor de Mario Llano, que con su habitual maestría cosechó grandes aplausos.

El resto del notable conjunto y los señores Francisco Folguera y Enrique Burgues, en la dirección musical y escénica, respectivamente, cooperaron con gran acierto al éxito alcanzado por esta singular agrupación artística, que tantos lauros lleva alcanzados en sus afortunadas actuaciones.

EN EL DESCANSILLO

En el teatro Alcázar, de Valencia, se ha estrenado "La viudita no se quiere casar", letra de Carreño y Sevilla, música del maestro Alonso. Se trata de una zarzuela casinetada escrita con gracejo, a la que el maestro Alonso ha puesto una música digna de él. El argumento se desarrolla en una Sevilla popular, y la alegría propia de este ambiente no desaparece nunca, si no es para dar paso a alguna nota sentimental.

TEATRO VICTORIA
Mañana, noche. 200 Representación
Paralelo a la vista
Homenaje a los autores. Fin de Fiesta:
Pepita Benavent, Purita Jiménez, Roberto Font, Enrique Guitart y Alejandro Ulloa

En el teatro Beatriz damos a ustedes la noticia de que se va a estrenar una obra para niños que se titula "Las tres naranjas de oro", de la que es autor nuestro querido compañero en la Prensa madrileña, Morales de Acevedo.

* * *

La comedia del conde de Foxá y José Vicente Puente "Gente que pasa", en la que estos jóvenes y ya ilustres autores han sabido cantar con tanta agudeza como intención un momento crucial de la vida con temporánea y una sociedad en la que se mezcla lo bueno con lo malo y con lo regular, en un mundo de confusión, está llegando a las 100 representaciones.

COMEDIA
Ultimas representaciones del gran éxito de TINA GASCO
La jaula de la leona
Miércoles, gran reposición
TUYO Y MIO

En el Beatriz se repuso "Cristalina" y seguidamente se hará "Los chatos".

Y al mismo tiempo se ensaya una obra nueva titulada "Los que quedamos...", original de Giovanni Cenzato y traducida por A. Vilches y D. De Laurentis.

TEATRO NUEVO MIERCOLES 22 de diciembre.
SENSACIONAL ACONTECIMIENTO
ESTRENO EN ESPAÑA
LLEVAME DONDE TU QUIERAS
DE A. Y M. PASO Y MAESTRO ALONSO
UN ESPECTACULO FASTUOSO, DINAMICO, CÓMICO Y ESPECTACULAR

El violinista Taschner

Las circunstancias hicieron que ayer llegase tarde a un concierto. El concierto se celebraba en el Instituto de Cultura Alemán. El concertista era Taschner. Solamente pude escucharle una obra: la "Sonata para violín y piano", de César Franck.

No creo que para juzgar a un concertista sea menester escucharle muchas piezas. Me atrevo a decir que con una basta. Como he dicho, a Taschner sólo le vi interpretar una obra; con ello me basta para formarme un juicio acerca de su arte. Sencillamente, el juicio que de él me he formado es el siguiente: Taschner es uno de los mejores violinistas que la suerte me ha deparado escuchar. La versión de la "Sonata" de César Franck es, desde luego, la más perfecta que he conocido.

La sonoridad de su violín posee una gama de matices que difícilmente podríamos explicar. Robusta, delicada, potente, suave, aterciopelada, todo ello es alternativamente. La técnica de Taschner —debemos confesar que oyéndole ni por un momento pensamos en su técnica— es algo que en mucho se aproxima a la perfección más acabada. Pero, en Taschner, como en todo gran concertista, la técnica es un supuesto obligado, más allá hay otros mundos de mayor interés. Me refiero a la expresión.

Como ya sabemos, el organista de Santa Clotilde fué un temperamento particularmente exaltado (¡Qué pobres se nos antojan los juicios que Adolfo Salazar emitió sobre la música del que despectivamente calificó de "Padre Franck"!). La exaltación, o mejor el apasionamiento franckista, es algo que en Taschner halla el más perfecto eco. Repito, a nadie como a él he oído esta sonata. Taschner, que tiene una sensibilidad tan aguzada como pasional, se nos reveló como un Artista —obsérvese que la palabra está escrita con mayúscula—. Y nada más.

T. L. R.

El gran pianista Cubiles, en el Palacio de la Música

Organizado por "Educación y Descanso" y en concierto extraordinario (fuera de abono), se celebrará el próximo miércoles, día 22, por la noche, en el Palacio de la Música un gran recital de piano a cargo de ilustre pianista español José Cubiles.

Sabido es la recia personalidad artística de tan prestigioso artista; por ello es de esperar que este concierto, que será el único que celebre esta temporada en Barcelona, se verá concurridísimo. Cubiles ha compuesto un gran programa en el que figuran importantes obras de Bach, Mozart, Schubert, Schumann, Chopin y Liszt.

Las localidades se despachan en Vía Layetana, 16, planta baja, de 10'30 a 1'30 y de 5 a 7'30.

* * *

La Masa Coral de Salamanca se ha presentado en el Teatro Madrid en una gran audición organizada por "Educación y Descanso", correspondiente al concurso nacional de folklore. Componen la masa 150 voces, que actúan bajo la dirección del presbítero y profesor del Real Observatorio de Música de Salamanca, don Aníbal Sánchez Fraile. Los componentes de la masa coral desfilaron después, entre ovaciones del público, entre el que figuraban numerosos productores. Mañana visitarán la Casa Charra y pasarán a Guadalajara para celebrar un concierto y volver después a Madrid, donde actuarán ante diferentes grupos de empresa.

COLISEUM
La obra cumbre de un director genial
EL ESCANDALO
El eterno giro de lo eternamente real. La vida del que no vive hasta que logra destruirse

Cuatro «Popeyes», en cine Publi

Los infinitos admiradores de Popeye habrán de acoger con entusiasmo el anuncio del programa que presenta Cine Publi, hoy, lunes. El popular marinero de las espinacas reforzantes reina a sus anchas en la pantalla de este popularísimo local que, bajo el título de "Gran semana Popeye" proyecta, en un sólo programa, cuatro de sus últimas creaciones. Popeye tiene, pues, ancho campo para mostrar las múltiples facetas de su arte y los muchos triunfos que puede aspirar en los más distintos ambientes. Las infinitas carcajadas que arrancan las cómicas sorpresas contenidas en un solo dibujo, se verán, pues, multiplicadas por cuatro, formando uno de los más divertidos conjuntos que ofrecerse pueden. Completarán el programa, aparte de la acostumbrada documental de producción nacional, los volúmenes A y B del Noticiario "NO-DO" de estreno que, junto a una completísima informacinó nacional y extranjera, nos da las últimas noticias de los frentes de guerra, con magníficos reportajes de la gigantesca batalla del río Dniéper con sus luchas de tanques y bombardeos de la aviación, los transportes bélicos por el río Mississipí, la reparación de los tanques tras las líneas germanas, la puesta a flote del gran trasatlántico "Normandie" y la última ofensiva aliada sobre Birmania.

¡HARÁ ÉPOCA!
ANTES Y DESPUES DE
Charles Boyer Hedy Lamarr
CARCEL
EXCLUSIVAS FLORALVA

PELICULAS DE ESTRENO

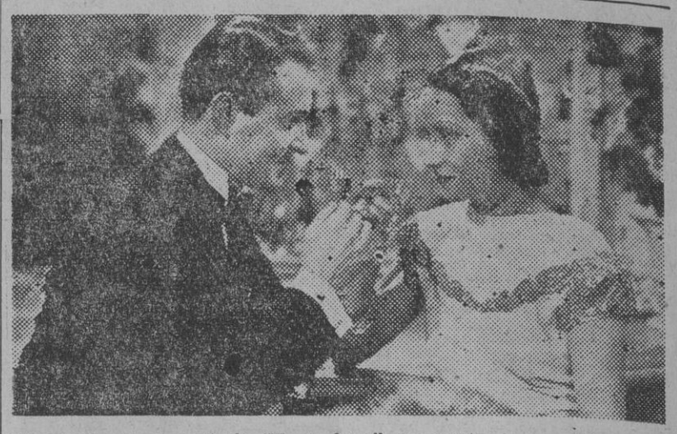

Una escena de la película "En la luna", cuyo estreno se verificará hoy en el Cine Astoria

DESDE LA CABINA

En «Artistas en el trabajo» nos es permitido espiar la labor de los artistas a través de las paredes del estudio, y comprobar el placer que éstos sienten en la creación de sus obras. Aquí también el color realza la belleza de los fotogramas, tomados de escenas elegidas con irreprochable acierto.

* * *

El 15 de enero, también en Orphea, comienza bajo la dirección de José Luis Pérez de Rozas, la película «Pasión en Alaska», su principal intérprete José Nieto y Josita Hernán.

* * *

Ha terminado el rodaje de «Adversidad» dirigida por Miguel Iglesias, que tiene como intérpretes principales a Leonor Fábregas y José María Lado. La música de Durán Alemany.

Savoy.—Semana de dibujos color

Siguiendo las normas, que ya se vuelven tradicionales, de otros años en esta época, de fiestas y vacaciones escolares, la empresa de este local ha preparado un programa de dibujos en color, reponiendo los cuatro estrenos que ha presentado durante la actual temporada y que por no desmerecer ninguno de ellos, constituye el excelente conjunto con que siempre obsequia la empresa del Savoy a sus espectadores en sus características semanas de dibujos. Forman parte del mismo programa los nuevos números semanales del Noticiario español "NO-DO" con copiosa información de los frentes de guerra, destacando entre ella la ofensiva aliada en Birmania, combates en la cuenca del río Dniéper, lucha de tanques en el frente del Este, transportes de material de guerra por el río Mississipí y la puesta a flote del "Normandie". Excelente es también la información deportiva extranjera y de los demás acontecimientos

CINE · PUBLI
Hoy: Extraordinario programa
CERAMICA SEVILLANA
A TRAVES DE «NO-DO» A y B
El «Normandie» a flote
Transportes bélicos en Mississipi
LA BATALLA DEL DNIEPER
Lucha de tanques
Actividad aérea
OPENSIVA ALIADA EN BIRMANIA
GRAN SEMANA POPEYE 4 DIBUJOS DEL PROGRAMA homenaje al imbatible campeón de las espinacas

SAVOY
Continua desde once mañana
Semana de los 4 DIBUJOS COLOR AMERICANOS
ESTRENOS de la TEMPORADA

La locomotora en España

«NO-DO» A y B, le mostrará: La ofensiva aliada en Birmania. - Combates en el Dniéper. - Lucha de tanques - Transportes de guerra en el Missisipi. - El «Normandie» puesto a flote. - Los deportes en Dinamarca y otros reportes de actualidad

Fémina
Mañana, martes, 21, noche
EN SESION NUMERADA
ESTRENO
DE LA EXTRAORDINARIA PRODUCCION «R. K. O. RADIO»
"TU Y YO"
Irene DUNNE
Charles BOYER
MARIA OUSPENSKAYA
LEE BOWMAN
ASTRID ALLWYN
MAURICE MOSCOVICH
Director: LEO McCAREY
Un film RADIO...
DOS GRANDES ARTISTAS EN UNA PRODUCCION DE LA QUE EL PUBLICO HARA SU MEJOR ELOGIO
SE DESPACHA PARA LAS SESIONES NUMERADAS CON CINCO DIAS DE ANTICIPACION

HOY, NOCHE, ASTORIA SOLEMNE ESTRENO
La más bella y perfecta creación de ALEXANDER KORDA en
TECNICOLOR
MERLE OBERON ✦ REX HARRISON
En la LUNA
Premiado como el mejor film en
COLORES NATURALES

AVENIDA HOY LUNES GLORIA
MOSQUITA EN PALACIO
R. Russell y C. Grant en
LUNA NUEVA
PERLAS QUE ACUSAN
El Capitán Maravillas
(SEGUNDA JORNADA «LAS LENTES DE LA MUERTE»)

CINE RAMBLAS
POR OTRO QUERER
Y
LA CHICA DEL GATO

CINE EDEN
POR OTRO QUERER
LA CHICA DEL GATO
por JOSITA HERNAN

PALACIO DEL CINEMA
UN DIVERTIDISIMO PROGRAMA
Cary Grant y Rosalind Russell en
LUNA NUEVA
LA CHICA DEL GATO
por Josita Hernán

PROXIMAMENTE
¡UN TITULO QUE ESTA EN TODOS LOS LARIOS!
LADY HAMILTON
Vivien LEIGH
Laurence OLIVIER
DIRECCION: ALEXANDER KORDA
LA VIDA MAS FASCINANTE Y NOVELESCA

LA PROYECCION DE ARISTOS

Indudablemente que el éxito alcanzado en la inauguración del cine Aristos una gran parte se debe al acierto de la empresa al equipar el salón con los equipos de fabricación nacional Supersond.

Se ha dicho muchas veces que una mesa bien puesta es tan importante como la comida que en ella se ha de servir, pero no cabe duda, dejando a un lado las frases hechas, que lo mejor es que los manjares y la mesa sean buenos, entonces el éxito está asegurado.

La comida de la cinematografía, si permitase la parábola, es la proyección perfecta, la luminosidad, la claridad en los sonidos. Una película mala puede parecer lo contrario si se proyecta con aparatos, que como el Supersond, están construidos especialmente para dar mayor realce a la proyección y sobre todo al diálogo y otros ruidos, que por cierto, en algunos locales de nuestra ciudad, no hay forma de aguantar.

En Aristos se exhibe una buena cinta, el local es la última palabra, pero lo que complementa todas esas ventajas que como se dice al empezar estas líneas han contribuído a éxito y seguirán haciéndolo, son las instalaciones de los aparatos de proyección y sonido de fabricación nacional que ha presentado la casa Supersond por lo que han sido felicitadísimos ante este nuevo triunfo que se han apuntado en el Aristos.

CARTELERA

TEATROS

GRAN TEATRO LICEO. — Mañana, 9'30: Ultima de «La Traviata», por Espinalt, Civil, Torres. Jueves: «La Bohème», por Lauri Volpi, Espinalt, Gonzalo Torres, Beuf, Maestro Panizza. Sábado, noche: «Madame Butterfly», por Capsir, Civil, Gual, Maestro, Annovazzi.

BARCELONA. (Tel. 18751.) — Compañía comedias cómicas Mariano Azaña 1.ª actriz, M.ª Luisa Gámez. Hoy, 10'30 noche, gran éxito de la comedia cómica de Luis Manzano y Ramón Peña: «¡Caballero del alto plumero!». La función de esta noche está organizada por «Educación y Descanso». Jueves próximo, estreno de la farsa cómica: «¡Que viene Justo», de Antonio Paso (hijo) y Daniel España.

BORRAS. (Tel. 25627.) — Compañía cómica de Jardiel Poncela. Hoy, 10'15 ¡Sensacional reposición! «Es peligroso asomarse al exterior». Otro gran triunfo de Jardiel Poncela. Mañana, tarde y noche: «Es peligroso asomarse al exterior»

COMEDIA. (Tel. 15172.) — Compañía Gascó-Granada. Hoy, 10'15 noche, y mañana, 5'30 y 10'15, últimas representaciones del gran éxito de Tina Gascó: «La jaula de la leona» Miércoles, gran reposición: «Tuyo y mío», de los Quintero

COMICO. (Dotado de calefacción.) — Hoy, 10'30 noche, y mañana, 5'15 tarde y 10'30 noche. Formidable éxito del divertidísimo y grandioso espectáculo de Daniel Córdoba: «Panoramas», con la incomparable Amalia de Isaura y las grandes figuras Mercedes Borrull (la gitana blanca), Carmela Montes, Carlota Bilbao, Pepe Blanco, Hurtado de Córdoba Miguel Borrull, Los Koskeros, etc., hasta 30 eminentes artistas dirigidos por el primer actor V. Ruiz París. Ovaciones delirantes. Se despacha con cinco días de anticipación.

NUEVO. — Compañía de comedias musicales que dirige el maestro Alonso. Próximo miércoles, día 22 de diciembre. Sensacional acontecimiento Estreno en España: «Llévame donde tu quieras», de A. y M. Paso y maestro Alonso Un espectáculo fastuoso, dinámico, cómico y espectacular C. Páez, M. Murlán E. Goya, I. León, P. Acuaviva. Al estreno asistirán los autores y dirigirá la orquesta el maestro Alonso.

OLIMPIA. — En la alegría del retorno un clamoroso «¡Felices Pascuas...!» sale de todos los labios. «¡Felices Pascuas...!» es el título de un **grandioso y sensacional espectáculo, lleno de luz y alegría, dinamismo y fastuosidad, multicolor y variado...** que, como un saludo de llegada ofrece al público de Barcelona la **Compañía Titular de Revistas del Teatro Olimpia** al regreso de su triunfal jira. «¡Felices Pascuas...!» será el espectáculo favorito de Barcelona para alegrar las próximas fiestas. **Carlos Garriga, Miriam Kleckowa, Gema de Río, Rina Celi, Gustavo Re** y toda la Compañía, tiples y vicetiples y la Empresa Olimpia, dedican este magno espectáculo al público de Barcelona. «¡Felices Pascuas...!» (Las Mil y Una de... «¡Allá Películas!», con 17 cuadros nuevos), es una grandiosa revista que, como un ramillete de fuegos artificiales, se deslizará ante ustedes radiante de juventud belleza y alegría, fulgurante y colorida...

POLIORAMA. (Tel. 10773.) — Compañía comedia Enrique Guitart Hoy, noche 10'30, y mañana, tarde 5'30 y noche: «El hijo de madame Butterfly». Jueves, noche, gran acontecimiento: Reestreno de la famosa comedia «El amigo Teddy».

PRINCIPAL PALACIO. — Hoy, noche 10'30. Gran Compañía lírica bajo la dirección artística del maestro Sorozábal. Acontecimiento teatral con el grandioso éxito: «Don Manolito» sainete lírico de Sevilla y Carreño, música del maestro Sorozábal, M. Gas, García Martí, M. Abat, M. Barandalla y M.ª Teresa Pello. Se despachan localidades con cinco días de anticipación.

ROMEA. (Totalmente reformado.) — Triunfo consagrador de la Compañía de Ismael Merlo, de la que es primera actriz Milagros Pérez de León. Hoy, 10'30 noche, y mañana, 5'30 tarde y 10'30 noche: «La muralla de oro». Creación insuperable de esta Compañía. Jueves, 23: «Escuela de millonarias» de E. Suárez de Deza». El mismo jueves, a las cuatro menos cuarto de la tarde, presentación del grandioso espectáculo de Folch y Torres: «Los pastorcillos» (El advenimiento del Mesías), por la Compañía Jofre-Gener. Sábado, día 25, matinal, a las 11'30: «Los pastorcillos». (Todos los jueves y días festivos, a las 6 de la tarde, actuará la Compañía de Ismael Merlo.) Se despachan localidades con tres días de anticipación.

TIVOLI. — Gran Compañía Celia Gámez. Hoy, noche, 10'15. ¡Exitazo! «Rumbo a pique» El más bello, fastuoso y divertido espectáculo La más deliciosa creación de Celia.

VICTORIA. — Hoy noche, 10'15. 199.ª representación del éxito: «Paralelo a la vista» Grandes ovaciones a los cuadros: «El tambor del Bruch», «La noche de San Juan», «Montañas del Canigó», «Diguili que vinguis», «La Marieta de l'ull viu», etc., etc Mañana, noche: Homenaje a los autores de «Paralelo a la vista», con motivo de las 200 representaciones Gran fin de fiesta.

CINES

ALCAZAR. — 4 tarde, 10'15 noche: «El puente de cristal». Mañana, estreno: «Eloisa está debajo de un almendro» por Rafael Durán y Amparito Rivelles.

ALONDRA. — «Luna nueva», «Por otro querer» y Noticiario «NO-DO».

ARENAS. — «Buffalo Bill», «Cuando el ladrón encuentra al ladrón» y Noticiario «NO-DO».

ARISTOS. (Muntaner-Av. del Generalísimo. Tel. 84702.) Hoy, a las diez de la noche, gran éxito de la superproducción americana «Aventuras de Marco Polo», por Gary Cooper, Sigrid Curie y Basil Rathbone Documental y Noticiario «NO-DO». Mañana, tarde y noche: «Las aventuras de Marco Polo».

ASTORIA. — Tarde, 4; noche, 10'15: Noticiario «NO-DO». Documental y estreno «En la luna».

ATLANTICO. — «El algodón y el vestido», Noticiario «NO-DO» A-B 51, y semana de dibujos Popeye.

AVENIDA. — Noticiario «NO-DO» «Mosquita en palacio» y «Luna nueva».

AVENIDA DE LA LUZ. — Desde 11 mañana: Gran semana dibujos en tecnicolor 4 estrenos de la temporada «NO-DO» A y B. «Frentes de guerra» y Documental

BOSQUE-PRINCIPAL. — «El despertar del payaso», por Joe Brown (Bocazas); «Buffalo Bill», por Gary Cooper y Jean-Arthur, y Noticiario «NO-DO».

CAPITOLIO. — «El bailarín y el trabajador», por Roberto Rey; «Suez», por Tyrone Power, Loretta Young y Annabella, y Noticiario «NO-DO»

CATALUÑA. — «Adiós, Mr. Chips». «Mi chica y yo» y Noticiario «NO-DO» de estreno.

COLISEUM. (Tel. 18466.) — Noche, 10'15: Noticiario «NO-DO» «Popeye en la piscina» (dibujo), «El escándalo», por Armando Calvo, Manuel Luna, Guillermo Marín y Mercedes Vecino.

CONDAL. — En la pantalla: «Escipión Africano» y «La culpa fué del tren». En escena: Maruja López, Consuelito Jiménez, Alberto Rochi, Eduardo Bianco con su orquesta y Lydia Bianco y Manuel Bianco y Roberto Font.

DORADO. — «Luna nueva», «Mosquita en palacio» y Noticiario «NO-DO»

EDEN. — «Por otro querer», «La chica del gato» Documental y Noticiario «NO-DO». Los domingos y festivos, matinal a las 10'30.

EMPORIO. (Tel. 30615.) — «Tráfico en diamantes» y la 2.ª jornada de «El capitán Maravillas» («Las lentes de la muerte»)

ESPAÑOL. — En la pantalla: «Escipión Africano» y «La culpa fué del tren» En escena: Merche, Margarita Segovia, Conchita Gracia, Hermanas Alejandre, Chelmy, Raúl Abril con su orquesta

EXCELSIOR. (Con calefacción.) — «Por otro querer», «La chica del gato» y Noticiario «NO-DO»

FANTASIO. — Hoy, noche, 10 sin numerar. Cuarta semana del extraordinario éxito de la gran producción «Chicago», por Tyrone Power, Alice Fay y Don Ameche; Documental y Noticiario «NO-DO».

FEMINA. — 4 tarde, 10'15 noche: «La ciudad soñada». Mañana, noche, en sesión numerada, estreno: «Tú y yo», con Irene Dunne y Charles Boyer. Se despacha para las numeradas de mañana, noche y días sucesivos noche

GLORIA. — Noticiario «NO-DO», «Perlas que acusan» y «El capitán Maravillas» (segunda jornada).

HORA. (Tel. 19177.) — «Duro de pelar», «La bandera» (en español) y Noticiario «NO-DO».

INTIMO (Modernamente reformado.) — «Por otro querer», «Luna nueva» y Noticiario «NO-DO».

IRIS. (Tel. 70688.) — «El capitán Maravillas», «Tráfico en diamantes» y Variedades.

KURSAAL. — Hoy, noche, 10'15 (sin numerar). Noticiario «NO-DO» y la superproducción de Alexander Korda dirigida por Julien Duvivier (1942-43), «Lydia», por Merle Oberón.

LIDO. — «Katia» (versión original), por Danielle Darrieux, y «Princesita» por Diana Durbin».

METROPOLI. (Tel. 81222.) — Tarde, a las 4; noche, a las 10'15, numerada: «Popeye en el hospital», «Noticiario «NO-DO» y «El explorador perdido», por Spencer Tracy Despacho de localidades de 11 a 1 de la mañana.

MIRIA. — «La chica del gato» y «Mosquita en palacio».

MISTRAL. — «La chica del gato» y «Por otro querer».

MODERNO. — Grandioso programa de Cine y Variedades.

PALACIO DEL CINEMA. — «La chica del gato», «Luna nueva» y Noticiario «NO-DO».

PARIS. (Dotado de calefacción.) — «Por otro querer» (Bárbara Stanwych y H. Marshall), «Luna nueva» (Cary Grant y R. Roussell) y Noticiario «NO-DO».

PLAZA (Maryland). — Tarde, 4; noche, 10'15. Noticiario «NO-DO». Documental Dibujo color y Judy Canova en su gran producción «Campesina en Broadway» Se despachan localidades para las sesiones numeradas del sábado y domingo, tarde y noche.

PROYECCIONES y MUNDIAL. — «Cuando el ladrón encuentra al ladrón», «La culpa fué del tren» y Noticiario «NO-DO».

PUBLI. — Desde 11 mañana: Noticiarios «NO-DO», «Cerámica sevillana» y Gran semana de Popeye

RAMBLAS. (Rambla del Centro, 36 Tel. 18972.) — «Por otro querer», «La chica del gato» y Noticiario «NO-DO» Los domingos y festivos matinal a las 10'30.

REX. — «Luna nueva» «Mosquita en palacio» y Noticiario «NO-DO»

ROXY. (Con calefacción.) — «La culpa fué del tren», «Cuando el ladrón encuentra al ladrón» y «NO-DO». Domingo, matinal: Bernard Hilda

SAVOY. — Continua desde 11 mañana: «NO-DO» A y B «La locomotora en España», Semana dibujos americanos color Los cuatro estrenos de la temporada

VERGARA. — «La chica del gato», por Josita Hernán y Juan Espantaleón, y «Por otro querer», por Bárbara Stanwick y Herbert Marshall

VICTORIA. — «Mosquita en palacio» y «La chica del gato»

DIVERSIONES VARIAS

BOLERO. (Rambla de Cataluña, 24.) — José Valero y su Orquesta. Salida de teatros.

EMPORIUM. (Muntaner, 4.) — Carmen Gassner, Luis Torr y sus Seis Jazmines. Hnas Rey Orquesta Ramón Evaristo.

FRONTONES

FRONTON BARCELONA. — Hoy, noche, interesante programa: Elorrio-Pedrín I contra Azpiolea-Chiquito Bilbao. Además, otros partidos y quinielas

FRONTON CHIQUI. — Hoy noche, interesante programa: Arrate I-Pili contra Carmina-Rosina. Además, otros interesantes partidos y quinielas.

FRONTON NOVEDADES. — Hoy, lunes, noche: Erdosa II-Allende I contra Zurutuza-Guara. Mañana tarde: Sarasua II-Deva contra Bilbao I-Aramburu.

M.C.D. 2022

NOTAS DEL MOMENTO

La guerra y los filisteos

Por José Antonio Revilla

TODA guerra implica una conmoción. Si intervienen en ella factores puramente nacionales, la conmoción estaría limitada a los sedimentos morales o heroicos de cada beligerante: a un grito racial, solitario y aislado, que se pierde en los cronicones patrióticos. Mas si son factores continentales o universales los que se disputan en liza, entonces la conmoción —subversión en este caso— adquirirá una honda proyección, social, política y hasta casi atmosférica. La pasada noche, pegada de bruma osca, me lo decía un camarada con gracejo andaluz.

—¿Te has dado cuenta? Estos años de guerra resultan los más excéntricos y disparatados en el clima. El invierno del 39, benigno, dulzarrón. El del 40 y 41, terriblemente crudos. Las crónicas periodísticas no dejaron de referirlo con su proverbial manera de decir: "Hace muchísimos años que no se habían producido tales inundaciones o tales fríos o tales tempestades de nieve"... Pero en el 43 las crónicas han rozado una jaculatoria similar: "Hace infinidad de años que no se había producido un estío tan prolongado y ardoroso. El sol y la sequía han quemado las cosechas"... Es una referencia anecdótica, pero que deja de ser interesante y curiosa, para demostrarnos como la subversión es total.

El hombre sensible a pesar de los pesares, el único capaz de formular empresas políticas de temperatura— se apercibe inmediatamente de los síntomas sociales de esa conmoción, por un auge alarmante de los filisteos. Los poderosos no sólo siguen viviendo bien en la guerra o en la primera etapa de la postguerra. En el caso general acrecientan sus medios: en el peor viven con una manifiesta superioridad sobre el resto, que se muere de hambre y de dolor. Sino que además el belicismo —con su forzada exaltación de la fuerza bruta— les concede gratuitamente, el derecho de vivir mejor o con la precitada superioridad. El filisteo en la guerra se hace insoportable, odioso, tiránico. A su siempre irritante pedestal de altura, une la soberbia, el bozo autoritario y despectivo de su "vivir mejor": crea el resentimiento. En cualquier ciudad en guerra o postguerra, podéis recoger este dato que no aspira a ser ninguna revelación trascendental. Y de ahí le vienen precisamente todos los males a los filisteos.

De este simple —simplicísimo— malhumor que deja tras de sí.

Una historia estática, inmóvil, posiblemente permitiría a la sociedad regirse por el capitalismo. Es mucho más cómodo y menos agrio. No hay nada más opuesto. La historia anda y bien velozmente. Landin, en Bilbao, afirmaba que entrábamos en un período relámpago de la vida, en el cual, triunfarían los más ágiles atletas. Decíamos que la historia anda, pues, y que el filisteismo provoca el resentimiento. Y este resentimiento maltrecho, rencoroso o justiciero, disperso en las conciencias individuales, es el que moviliza a la finalización de la guerra sus energías. El paciente patriota, que ha soportado las peores pruebas a las orillas de la rabia, aprovecha el cansancio, la exhaustez, el tedio de la postguerra, para revolverse contra lo circundante. Apela a sus sufrimientos como acicate de redención y comieza en ese momento la crisis, la nueva crisis del filisteísmo.

No es preciso hurgar con exceso en antecedentes para comprobarlo. El signo del tiempo presente, ha recrudecido esta inclinación, porque son las masas las que realizan la guerra y ellas las que inauguran la paz, prácticamente. También aquí la influencia de las masas se patentiza, hasta modelarse como un concepto político autóctono que no sé por qué razones ha vivido soterrado tantos siglos. A los pocos años de firmado el Tratado de Versalles, el ex combatiente alemán, ruso e italiano, que en tantísimas ocasiones sufrieron la humillación del burgués ensoberbecido que hacía las guerras porque quería y las acababa cuando menos convenía a su pueblo, y demolieron, el filisteismo, hasta convertirlo en sombra de evocación. Yo no digo que en el epicentro de estos movimientos no tenga cabida el sereno equilibrio de meditaciones superiores. Pero sí afirmo que el móvil pasional del resentimiento juega una influencia decisiva en su mecánica revolucionaria. No pueden eludir estas notas la particularísima etiqueta que las caracteriza. Tienen todas una marcadísima acentuación belicista, agresiva, guerrera, de gritos pancartas y palabras justas, que es la única que les posibilita la victoria. El resentimiento, al hacerse inteligente, se ha puesto en igualdad de condiciones con el filisteísmo, que siempre se había sentido amparado por esta garantía.

* * *

Vamos a prescindir la puntuación que hayan alcanzado en este momento los contendientes de la guerra actual. Carece de interés, puesto a que su nata efimereidad nada nuevo de lo que estos cuatro años no nos hayan enseñado podrán aportar los sedicentes conspicuos, cuyo mejor cobijo es la transición. Mañana posiblemente esa puntuación habrá variado y encontrará en ellos una justificación a ultranza y lógica tan perfecta como la de ninguno. Y hasta serán alabados... Lo que sí traemos a colación es la que la Historia no traiciona como una portera, ni incumple sus obligaciones como un gitano. Esta guerra, como todas, la perderán los filisteos. Más pronto o más tarde. En el momento de su desarrollo influirán —no digo lo contrario— sus batallas psicológicas circunstanciales, pero, en su decisión final, antes o después del último tronquido de los cañones, el filisteo habrá perdido la partida.

Ahora está ensoberbecido. Domina el mercado negro. La sangre de sus compatriotas se alea en sus turbinas con el oro. Compra Estados... Provoca la miseria, el cansancio, la sumisión; pero atiza la hoguera del resentimiento.

No puede evitarlo. Es un hecho subsecuente a él. Para evitarlo tendría que autodesaparecer: dejar o renunciar a ser filisteo. Cosa imposible si se tiene en cuenta que en su pasivo —defecto o deformación clásica— se impone el grave pecado de la inconsciencia. El soberbio termina sacando las cosas de quicio. Y estas mismas cosas se le convierten en ejércitos enemigos.

Los pueblos o las minorías que más se acomoden al nuevo avance social serán los vencedores. Esto es: los pueblos más agresivos, socialmente hablando, conservarán el privilegio político del dominio universal. Los que sólo pueden jugar la carta del filisteísmo, ya saben lo que les espera. Lo mismo que a los vacilantes. Si no ceden es por aquello de "mientras dura, vida y dulzura".

Que a nadie sorprenda pues nada. Ni lo más inverosímil. Benito Mussolini, al que Dios le ha concedido la prerrogativa única de volver a comenzar su obra, así lo ha entendido con sus últimas medidas. Por mucho que nos quiera convencer el cronista A. o el publicista B., la Historia es enemiga de los filisteos. Todos esos alegatos o dogmatismos, nos parecerán, dentro de unos años, "retrasamientos mentales" de bolsillos bien repletos. Por mi parte os aseguro que me congratulo sinceramente de esta disposición liberadora del belicismo. ¿Dónde estaríamos de lo contrario? ¿Quién puede asegurar que el Señor consiente las guerras no sólo como castigo, sino también como premio?

MISA DEL GALLO
EN
MONTSERRAT
CENA DE NOCHEBUENA
en el RESTAURANTE DEL REAL MONASTERIO
RESERVE SU MESA
En BARCELONA, Hotel Marina, Plaza Palacio, 10. Teléf. 14721.
En MONTSERRAT, Teléfono núm. 5.

"En el exterior, España exige el puesto que le corresponde a su historia, a sus servicios, a la Humanidad y a su valer. Política serena, que llevamos desde el primer día de nuestro Movimiento, sin dejación de nuestra soberanía ni de nuestro prestigio, y que en estos momentos en que se sume el Mundo en un mar de sangre y odios, alza su voz uniéndose a la del Santo Pontífice para llamar a la conciencia de los pueblos." — (EL CAUDILLO)

Fortalezas volantes

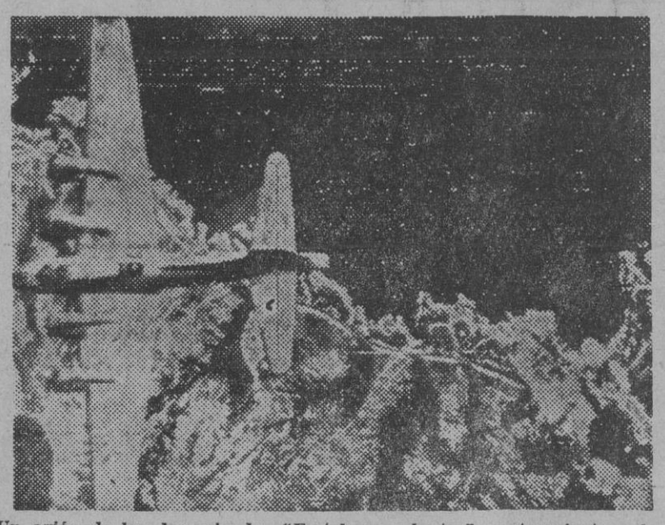

Un avión de los denominados "Fortalezas volantes", perteneciente a las fuerzas aéreas norteamericanas, volando sobre territorio francés en las proximidades de Cannes — (Foto recibida por radio)

BARCELONA

Esta tarde, se inaugura la Exposición de Artesanía Alemana

VISITA DE LA PRENSA A LA INSTALACION

Este mediodía, la Prensa local, invitada por los organizadores de la Exposición de Artesanía alemana, ha visitado las instalaciones de la misma. Han sido recibidos por el jefe provincial de la Obra Sindical de Artesanía, camarada José Fernández Ramírez.

Asistieron a dicho acto el cónsul de Alemania, señor Rosenbach; el jefe de Ferias y Exposiciones de Artesanía del Reich señor Stock; director del Instituto Alemán; el camarada Vergés, secretario del Departamento de Artesanía, así como otas jerarquías.

Acompañados de las citadas personalidades, los periodistas locales han recorrido las diversas dependencias del certamen, donde se exhiben tejidos, cristales, objetos de cerámica, etcétera, todo ello producto de la Artesanía alemana.

La Exposición resulta en extremo interesante.

COMIDA EN HONOR DE LOS ORGANIZADORES

Con motivo de la inauguración de la Exposición de Artesanía Alemana, el cónsul general de Alemania, ministro Dr. Hans A. Kroll, ha reunido este mediodía en un almuerzo íntimo, en su residencia particular, las personalidades españolas y alemanas que han tomado parte en la organización de la citada exposición.

VISITAS COMENTADAS

Organizadas por el Instituto Alemán de Cultura de esta ciudad, tendrán lugar diariamente unas visitas comentadas de la Exposición de Artesanía alemana en el Mercado Permanente de Artesanía (Avenida del Generalísimo, 419).

Todas aquellas entidades, instituciones culturales, instituto de enseñanza, artistas y profesores de arte, etc., etc., que tengan interés en ello, son cordialmente invitadas por dicho Instituto Alemán de Cultura, adonde pueden dirigirse directamente (Avenida del Generalísimo, número 532. Tel 79121).

INAUGURACION OFICIAL DE LA EXPOSICION

A la hora de cerrar esta edición va a efectuarse la inauguración oficial de la Exposición de Artesanía Alemana.

CENTRO CULTURAL DE LOS EJERCITOS

Gran festival para los hijos de los socios

Para el próximo miércoles, día 22, a las cinco de la tarde, se celebrará un selecto festival dedicado a las niñas y niños de los señores socios del Centro, con un extraordinario programa dividido en dos partes, siendo la primera a cargo de la Casa Homero Teixidó, que presentará las siguientes películas sonoras, U. F. A., tituladas: "Castillo de Meissen", "Herramientas vivas" y "Universo infinito". La segunda parte será presentada por "Organizaciones Guarch-Irony", e integrada por los artistas Sender's, cómico enciclopédico; el malabarista moderno "Eixarch", creador de las vasijas vivientes, procedente del Circo Price, de Madrid; alta fantasía de ilusión, por "Irony"; los payasos excéntricos musicales "Eldo's y Piruli", y Sebastián Vergés, con su clásico teatro de polichinelas "Cuatro gatos". Todos los componentes del presente programa se han ofrecido voluntariamente y sin retribución de ninguna clase.

Fiesta de Navidad del Colegio Alemán

El sábado, el Colegio Alemán de Barcelona celebró, en el Palacio de la Música, su anunciada Fiesta de Navidad. La sala, artísticamente adornada con los típicos abetos, presentaba un aspecto sumamente acogedor. El programa, dividido en dos partes, se inició con una canción entonada por los alumnos del Colegio y público en general. Los coros interpretaron seguidamente bellas canciones de cuna españolas procedentes de la recopilación de su profesor de música, señor Krumscheid. En el transcurso de la velada apareció el "Weinhnachtsmann", figura alegórica de la fiesta. Por primera vez en España, y debido a la iniciativa del maestro Krumscheid, se ejecutó la "Cantata de Navidad", de Max Reger, de gran valor musical, magníficamente interpretada por los solistas Enrique Casals primer violín; Eduardo Bocquet, segundo violín, y el conocido organista don Juan Suñé Sintes. El acto, presidido por el cónsul general de Alemania en Barcelona, ministro doctor Kroll.

Detención de los autores de un atraco

El día 17, a las diez de la mañana, penetraron dos individuos que dijeron ser agentes de Policía, en el domicilio de Ana Miralles Llorens, en una calle de Sans, en ocasión en que se hallaba la madre política de dicha señora, a la que dijeron tener que practicar un registro por haberse presentado contra ella una denuncia por dedicarse al comercio ilegalmente.

Se les franqueó sin desconfianza la puerta, pero una sirviente fué al mercado inmediato, donde tiene un puesto la Ana Miralles, diciéndole que había dos policías en su casa, para registrar. Acudió la señora Miralles a la diligencia, pero se hizo acompañar por el alcalde de barrio para que sirviera de testigo. Llegados a la casa en cuestión, preguntó el alcalde a los sedicentes policías si eran portadores de placa, carnet o documentación que les identificara, sacando entonces uno una pistola con la que le apuntó, al tiempo que decía: "Estos son mis documentos". Seguidamente, hizo entrar en una habitación posterior a las personas presentes, dió la pistola a su compañero de fechorías para que quedara vigilándolas, en tanto que él registraba armarios y cajones buscando dinero y efectos de valor que hubiere.

Seguidamente, a las voces de socorro, los dos atracadores echaron a huir escaleras abajo, encontrándose con tres hombres que subían, uno de los cuales trabó del abrigo a uno, entablándose un forcejeo, del que logró desasirse el forajido y salir a la calle, huyendo cada uno en distinta dirección, perseguidos por las voces de la vecindad, y por dos guardias urbanos, que hicieron sonar los silbatos de alarma, en seguimiento de uno. Después de atravesar varias calles, llegaron a la Avenida de Primo de Rivera, donde salió al paso un guardia civil, perteneciente a la 103 Comandancia rural, el que, tras breve lucha con aquél, logró desarmarle y conducirlo a la Comisaría de Sans, donde se iniciaron las diligencias.

El detenido declaró que su compañero se apodaba "El Moreno", y que no sabía su nombre ni domicilio, y que un tercer sujeto, cojo, apellidado Navarro, les había indicado el lugar en que intentaran cometer el robo y les había llevado hasta la casa, en cuyas inmediaciones estaba cuando ocurriera todo lo aquí relatado.

Enviado el atestado a la Brigada Social, juntamente con el detenido, el día 17, a las diecinueva horas, funcionarios de esta dependencia lograron detener al "Moreno", y en la madrugada del día siguiente, los mismos agentes, en unión de otro de la Comisaría de Sans, a Navarro. El primero resultó ser Antonio Céspedes Asensio, el segundo Cristino Navarro Garrido. En cuanto al detenido por el guardia civil, se llama Angel Torralba Rigol.

Céspedes y Navarro han sufrido prisión después de la Liberación, siendo patrulleros en tiempo rojo. Por las fechorías a que entonces se libraran, fueron condenados, el Céspedes, en tres Consejos de guerra consecutivos, a treinta años, a muerte y a veinte años. En la actualidad, hallábase disfrutando libertad condicional desterrado en Valencia, confinamiento que quebrantaba al hallarse en Barcelona. El Navarro, perteneció a patrullas de control, se le disparó un día el arma que portaba, atravesándole el proyectil una pierna, que hubo de serle amputada. Condenado primero a treinta años y más tarde a doce en una revisión, salió hace como un año de la cárcel, por indulto.

LA PRENSA en el extranjero

CRONICA DE PARIS

La nueva España es admirada por muchos franceses

PARIS, 20 (De nuestro corresponsal). — Domenique Sordet, militante del P. N. P. que preside Marcel Deat y director del "Inter-France", acaba de pronunciar una conferencia, cuyo tema son sus impresiones de España. Ha sido precisa nuestra Revolución para que los españoles del extranjero puedan sentirse orgullosos de serlo, seguros de que los destinos políticos de España están en buenas manos. Es aquí, en París donde más puede medirse la profunda tragedia que el ser español acarreaba no hace más de siete u ocho años. Si ser español es una de las pocas cosas serias que se pueden ser en el Mundo —creo que algo parecido a esta frase de José Antonio Primo de Rivera fué dicho un día a Catalina de Médicis, por nuestro embajador, don Antonio de Zúñiga—, el serlo constituía hasta poco hace una lacra lamentable. Nadie se ocupaba ni de nuestros sistemas políticos, ni de nuestra vida intelectual, ni de nuestra política exterior, ni siquiera de nuestra idea nacional más recatada e íntima. Cuando algunos escritores franceses bien intencionados, como Jacques Bainville, recorrían España en compañía de Zuloaga, más lo hacían como el arqueólogo que investiga el pasado, que como el viajero o el sociólogo que buscan los temas del presente. España era un cadáver muy viejo, que ni hedía, porque tenía poco más que la piel y los huesos. En lugar de exportar sistemas políticos y formas de vida, exportábamos bailarinas, tocadores de guitarra y —¡eso sí!— buenos pintores. Ninguno de nuestros grandes escritores del siglo XX es conocido de los franceses, de no ser Blasco Ibáñez, que escribía para la exportación. Aún hoy, son muy pocos los franceses que conocen a Unamuno, que han leído alguna obra teatral de Benavente —¿no les basta con leer a Ibsen?— o que saben de memoria algún trozo de poesía española. A lo más, cualquier intelectualucho endeble con gafas de concha llegaba a recitar algún verso de traza gitana. Esto era todo, y era de más. Nuestra literatura era una copia servil de la francesa, y nuestra política un calco de Inglaterra o de Francia. Sólo los pueblos originales despiertan interés en el Mundo y, conscientes de la inferioridad real de nuestro tiempo, recatábamos el tipismo en algún cortijo de Córdoba, en un mesón de Toledo o en un pueblo montañés de la Sierra. Un francés, al regresar de España, contaba que era inminente una crisis política, que traducíamos algún estreno malo de París y que era posible un cambio de régimen. Tres cosas que no decían nada ni en nuestra gloria ni en nuestro prestigio exterior.

Pero Domenique Sordet, testigo de la España actual, cuenta otras cosas, que aún para muchos franceses son inéditas. "Allá abajo" —para todo francés lo que no sea su propia tierra es siempre un lugar impreciso, "la bas"—, un Caudillo dirige un pueblo, y se elabora un régimen elogiable, justo punto de equilibrio entre los totalitarismos excesivos y las democracias corruptoras y decadentes; en torno a un Caudillo y a una doctrina política —no en torno a un programa— el régimen nuevo crea instituciones políticas, hace y deshace costumbres, desarraiga vicios y afirma voluntades. Por vez primera desde Trafalgar, no se derriba un Gobierno desde una Embajada, no se dirigen periódicos por rondar en torno de los agregados de Prensa, ni se reciben desde fuera de las fronteras de la Patria las consignas severas de la política exterior. Sordet acaba de descubrir una España nueva, que nada tiene que ver con la de Merimée, ni con la de Barrés —que era la España fósil—, ni siquiera con la de Cocteau que no era una España invertebrada, sino una España inmedulada. Acaso muchos españoles, eternos regañones del pretérito, del presente y del futuro, encuentren que la obra es imperfecta, que faltan detalles, o que hemos olvidado dar eternidad a nuestro edificio político. Pero los extranjeros, por perfecta, desconocen la España del presente, que piensa por su cuenta y al hacer política considera sus intereses más que los de los demás.

¡Y perfectos tenemos que ser para despertar la admiración de Francia! Sólo un defecto se nos encuentra, y Sordet no le olvida: somos volubles. Tan volubles en lo emocional como en lo político, y estas variaciones dan al traste con las empresas política smejor orientadas. Richelieu hizo Francia, y nadie en su tiempo estaba de acuerdo con la política de Richelieu. Mazarino la concluyó, y este segundo cardenal fué uno de los hombres más odiados de su tiempo. "Todos los grandes jefes —escribía Napoleón— deben, en un momento de su vida, ser Cromwell o ser Monck". De estos dos generales, ninguno fué en su tiempo un ídolo popular.

"Franco es amado por España —decía Sordet— que encuentra en él la verdadera expresión de su ser". El comentarista del P. N. P. no se equivoca. España es grande porque ha encontrado un jefe —un héroe— y los héroes trabajan, como sabía Carlyle, por la prosperidad y el orden. Un jefe no ignora la máxima proudoniana de que "la acción de guerra no concluye en el campo de batalla", y sabe continuarla. La fuerza no crea regímenes, pero los consolida. La frase del general Clausevitz de que "la política es una continuación de la guerra por otros medios", podría ser un resumen de las excelentes impresiones que nos aporta de España Domenique Sordet.

ALONSO DE OVIEDO

Crónica de Buenos Aires

Amistad argentino-paraguaya

UENOS AIRES, 20. (De nuestro corresponsal.) — La presencia del general Moriñigo, presidente del Paraguay, sirve para exteriorizar los vínculos que unen a la América hispana. La Argentina, que mantiene relaciones cordiales con todo el Mundo — bien se sabe con qué tesón y a pesar de que pesares —, las mantiene cordialísimas con sus hermanas de América, y particularmente amistosas con sus vecinos. Ni chismes de portería internacionales lograron afectar en lo más mínimo las excelentes relaciones con el Brasil ni los distintos puntos de vista en apreciar el momento internacional aminoraron las relaciones cordiales entre la Argentina y sus vecinos. Buenos Aires, engalanado con banderas de ambos países, aclamó al presidente paraguayo a su paso por las calles, y el presidente argentino, Ramírez, reafirmó los lazos que unen a los dos países y aprovechó la solemne oportunidad de los discursos de bienvenida para asegurar que la Argentina trabajará dentro de la gran comunidad americana y mantendrá su posición neutral.

Moriñigo, por su parte, recordó la comunidad histórica de destino y geografía de ambos países, recordando los momentos de la conquista, que unieron durante tanto tiempo al Paraguay con la Argentina en el antiguo virreinato del Río de la Plata, forjándose entonces vínculos indestructibles. La figura joven y simpática de Moriñigo, ministro de la Guerra, cuando falleció en accidente el presidente Estigarribia, tiene la aureola del soldado paraguayo, famoso en toda América. Siempre está presente en el recuerdo de los argentinos las guerras del pequeño vecino país, en alguna de las cuales el valeroso Paraguay llegó a perder la casi totalidad de su hombres, y cuya consigna, cuando no tenían armas, era vencer primero al enemigo para apoderarse de su armamento y poder luchar. A estas jornadas de exaltación de la amistad argentinoparaguaya se sumó la fiesta del "Día del Reservista", y las calles de Buenos Aires se colmaron de cerca de doscientos mil ciudadanos de la reserva, que desfilaron tocados con el gorro cuartelero y que este año, más que ninguno, provocaron el entusiasmo patriótico bajo el signo militar de disciplina y de orden castrense en que vive la Argentina desde el 4 de junio. Y por si era poco, el calor, que además de tema periodístico, especie de serpiente de mar en las calmas informativas, es agobiante realidad, fué suplantado por un tiempo fresco que permite al forzado residente de Buenos Aires tomar aliento.

VIEJISIMO ROMATE

El mariscal Rommel, en Francia

Visitará las fortificaciones del Atlántico y celebrará varias conferencias

BERLIN, 20. — El general feldmariscal Rommel, que llevó la misión, encomendada por el Führer, de inspeccionar las defensas europeas, ha llegado al Cuartel General del feld-mariscal Von Rundstedt, desde Dinamarca.

En esta etapa de su viaje, el mariscal Rommel celebrará varias conferencias y examinará el valor defensivo de las fortificaciones del Atlántico, así como el valor de las reservas alemanas. — Efe.

Encarnizados combates aéreos sobre los Alpes

Los cazas alemanes obstruyeron el paso a importantes formaciones de bombarderos norteamericanos

BERLIN, 20. — Alrededor de las doce de esta mañana y aprovechando un tiempo relativamente claro formaciones de bombarderos norteamericanos volaron sobre el territorio del Reich, procedentes del sur y después de pasar sobre el Adriático. Importantes fuerzas alemanas de caza y destrucción atacaron constantemente al adversario, sobre el norte de Italia, los Alpes y el sur de Alemania. En todos los lugares se libraron encarnizadas luchas, especialmente sobre los Dolomitas que se encuentran cubiertos de nieve y donde fué observada la destrucción de numerosos aviones adversarios.

Todavía no se conocen exactamente las cifras de pérdidas norteamericanas, aunque se sabe que fueron importantes. — Efe.

Flandin y Peyrouton van a ser arrestados

En la actualidad se encuentran vigilados en su residencia argelina

ARGEL, 20. — Según se anuncia en los medios franceses bien informados, se va aproceder a nuevas detenciones y la segunda lista de personas detenidas será publicada en breve.

Se cree que Pierre Etienne Flandin, ex primer ministro, y Marcel Peyrouton, ex gobernador general en Argelia, serán definitivamente arrestados por orden del Comité de Liberación. Se encuentran los dos, desde hace unas semanas, vigilados en sus residencias en una pequeña localidad del interior de Argelia.

Se añade que Flandin ex primer ministro y ministro de Negocios Extranjeros que en 1938 se identificó con la política de Neville Chamberlain, fué durante algún tiempo ministro de Negocios Extranjeros del Gobierno de Vichy. Peyrouton, ex ministro del Interior, y partidario de Darlan, se unió a la Administración de Giraud en Africa del Norte y fué designado gobernador de Argelia en enero último, presentando la dimisión de su cargo algunos meses después. — Efe.

CARBONES Y TRANSPORTES ESPAÑA
Oficina: Diputación, 26. Teléfono 36736 - 37037
Almacén: Carretera Montjuich, 8. Tel. 23445
Carbones minerales vegetales y leñas
Servicio a domicilio
Servicios regulares por camión, entre Lérida, Zaragoza MADRID Burgos, Bilbao, San Sebastián y Pamplona.

EL HUMOR EN EL MUNDO

—Es una fotografía de mi marido, es el que está a la derecha.
(De "Candide")

EL EXPERIMENTO
—Entonces, ¿lo habéis visto bien?...
(De "Candide")

VIAJE DE REVITUALLAMIENTO
—¿Qué traes?
—Diecisiete kilómetros, un tobillo hinchado, dos ampollas en el talón y un kilo de rábanos.
(De "Gringoire")

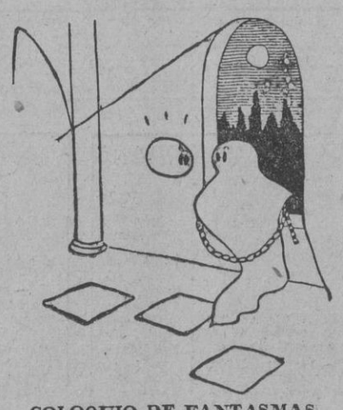

COLOQUIO DE FANTASMAS
—La duquesa me ha quitado mi sábana para ponerla en la cama de los invitados.
(De "Ric et Rac")

—Yo desearía hacerle algunas preguntas a mi mujer..., pero sin verla...
(De "Ric et Rac")

CONFUSION SENSIBLE
—Se la oyó exclamar: "¡Es un becerro!" ¿Por dónde pasó ese animal?
—Pero, señor inspector, se trata de mi marido. (De "Gringoire")

—¡No sabe usted qué es un día sin alcohol!
—Sí, yo bebo para olvidarlo.
(De "Panorama")

M.C.D. 2022

SEGUNDA EDICION

La Prensa

DIARIO DE LA TARDE DE INFORMACION MUNDIAL

Los aliados logran importantes avances en Italia

El Caudillo clausura el I Consejo de Jefes Provinciales del Movimiento

Trascendental discurso de S. E. el Jefe del Estado

(Viene de la página primera)

presencia de sus jefes en los Gobiernos Civiles y puestos importantes de la nación, sino es por las obras positivas que en todos los órdenes realicen, y en tanto que la inquietud de la Falange presida la obra de transformación nacional en todos los aspectos.

La vida como milicia

Son atributos de la Falange la fe y el optimismo, y esa fe ha de trascender a cuantos le rodean, si hemos de convencer a todos de la realidad de que España es dueña y señora de sus destinos. Pero esta confianza no quiere decir que no nos interese el juicio ajeno y que no necesitemos salir al paso de las especies calumniosas de la anti-España, demostrando en todos los momentos nuestro acendrado patriotismo y nuestra firme voluntad para el servicio.

Si la Falange define la vida como milicia, ha de adornarse de las más recias de las virtudes castrenses, y de ellas ninguna más necesaria que la disciplina. Disciplina que exige la subordinación voluntaria del militante ante el interés de la Patria, definido por el que ejerce el mando. No se subordina el que se limita simplemente a obedecer y a cumplir las consignas superiores sin que su propia voluntad adelante cosa alguna; es necesaria la entrega del espíritu, el olvido del propio parecer ante la orden superior en el servicio de la Patria. ¡Sacrificio harto menguado ante el que otros le ofrecieron! Y aun todo esto no basta. Hace falta también saber trabajar, proceder a la ordenación del tiempo y del trabajo, con la división de éste y el establecimiento al frente de cada parte de una persona responsable.

El jefe que no lleva a cabo esta indispensable ordenación, se agota queriendo hacer por sí todo y acaba sin terminar nada. De la ordenación adecuada del trabajo, de la elección de las personas y de la constancia y tenacidad en perseguir el fin, dependerá el éxito de su empresa.

El jefe provincial, cuando es gobernador, ve notablemente aumentados sus trabajos y responsabilidades, como representante del Estado y rector de la provincia, a los muchos problemas de la organización interna del Movimiento ha de sumar todos los otros que su gobierno entraña. No le basta regir y administrar, su presencia en la vida política de la Nación, ha de ser eminentemente renovadora. Hemos quedado en que estábamos en ella, porque España no nos gustaba, porque queríamos el restablecimiento del imperio de la moral cristiana, el reinado de la justicia social y la reeducación de nuestro pueblo. Y todo ello es incompatible con el pacífico y tranquilo disfrute de unas situaciones decadentes, tantas veces impugnadas.

Atención constante

Habéis de preguntaros todos los días al empezar vuestras tareas: ¿Son las villas y los burgos como la Falange ha soñado? ¿Es el progreso espiritual, social y material de la provincia que tengo confiada en que corresponde a los dictados de nuestra doctrina? Y renovada en esta forma la ambición creadora, disponerse para la dura lucha cotidiana.

El jefe de una provincia no puede desconocer ni abandonar ninguno de sus muchos problemas. A él le corresponde impulsarlos y favorecer su solución, ya dirigiéndolos y encauzándolos cuando deban resolverse en el área de la provincia, ya convirtiéndose en su verdadero gestor cuando su solución correspondiese al ámbito del Estado.

Capacidad creadora del Régimen

La virtud de nuestro régimen radica principalmente en su fe y en su tenacidad para crear.

Un siglo de vida liberal en que todo se esperó de la generación espontánea de las cosas, de las simples iniciativas individuales, poco a poco había ido extinguiéndose en España aquella capacidad creadora y fundacional que fué el alma de nuestras grandes obras en nuestros siglos de oro. La propia situación de los pueblo, españoles es una acusación a la incuria pasada; aquellos imperativos de orden guerrero o de facilidad en las comunicaciones que aconsejaron antaño la fundación de pueblos y ciudades, han sido rebasados por las necesidades económicas del trabajo y las posibilidades de los medios de transporte de la época moderna; sin embargo, los españoles llevan un siglo, encastillados en sus egoísmos, esperando el milagro que les redima, que no puede surgir en otra forma que por nuestro Movimiento, por esa fe que funda pueblos, trasplanta otros y multiplica viviendas, que acercará a los hombres a sus fuentes de trabajo, alegrará y embellecerá los burgos y dignificará la vida.

España, como tantas veces vengo repitiendo, es varia en sus comarcas y no es suficiente la acción central del Estado para la resolución perfecta de sus grandes problemas. Se hace necesario el que la vida provincial tenga contenido, que todos los valores provinciales se asocien para la gran obra, y esto no podrá lograrse si los que han de ser los rectores, sus gobernadores, no sienten esta necesidad y dirigen la colaboración íntima de sus Instituciones con las generales del Estado.

Poco importaría el que diésemos las leyes más sabias y generosas para tranformar a España si el esfuerzo provincial no secunda en su esfera su ejecución con provechosas iniciativas para su cumplimiento.

Importancia de los servicios provinciales

...El que existan unos jefes provinciales de servicios, nombrados por cada departamento, no descarga al gobernador como representante del Estado y jefe de su provincia de su responsabilidad en el cumplimiento de las leyes y en la realización de esta obra renovadora. Una cosa es la técnica de los servicios, cuya ordenación pertenece a lo privativo de cada Ministerio. Pero otra distinta el cumplimiento de las leyes y disposiciones y la asistencia que deben prestar a la autoridad para la resolución de todos los problemas provinciales

Seguramente que las culpas del óxido burocrático con que muchas veces a los Servicios Provinciales se les estigmatiza, sean debidas a la pereza secular de nuestras autoridades para emplear y estimular en su función a quienes el Estado ha puesto en la provincia para la resolución de sus necesidades. La Diputación es el órgano de trabajo adecuado para la realización de las transformaciones provinciales. Integradas, por lo que debe ser más competente de los Ayuntamientos, de los Sindicatos y de las Corporaciones, deben ofrecer elementos valiosos para el estudio de los asuntos. En ellas se deben constituir comisiones, organizar ponencias, establecer secciones y estudiar medidas, que faciliten la resolución de cuanto nuestra Revolución demanda. Los distintos servicios del Estado les ofrecerá la colaboración técnica que en cada caso les demanden, y los Sindicatos constituirán para su realización un elemento valioso de colaboración. Así como los Institutos y servicios nacionales de la Vivienda, de Colonización, del Trigo, Antituberculoso y Obras Hidráulicas les facilitarán los medios complementarios.

Visitas a los pueblos

Para el conocimiento y la comprobación de estas necesidades, los gobernadores y jefes provinciales necesitan el visitar sus pueblos; pero no en estas visitas tradicionales en que el festejo suele encubrir el engaño, sino para enterarse por sí de los verdaderos problemas, conversar con las personas importantes, interrogar a los obreros, a los labradores y a los artesanos, sin que la muralla de los más adictos le prive de escuchar las quejas y las necesidades de los posiblemente distanciados. Bien está la comunión con los devotos, pero es más necesario el despertar la fe y la confianza en los gentiles.

Entre la diversidad de inquietudes que acuciarán la vida de los jefes provinciales sólo he de referirme hoy a los más importantes.

Destaca entre ellas el paro obrero. Siete años llevamos de dura lucha para la supresión del paro, y aunque mucho hemos conseguido con nuestros planes generales de reconstrucción y nuestros grandes proyectos de obras públicas y de revalorización de España, por esas características diferentes, a que tantas veces he aludido, de las distintas comarcas, se hace necesario que las provincias sean las que estudien y promuevan con tiempo las soluciones.

Jamás Estado alguno ha tomado en este camino un interés más grande, y nunca ha sido hecha por un Estado una definición más eminentemente social de sus obligaciones, que la que nosotros hemos hecho recientemente con motivo de la inauguración de las tareas de nuestro Consejo.

En aquella ocasión establecimos que a las necesidades que impone la creación de trabajo y al logro del bienestar de nuestras clases sociales, están adscritos los bienes todos de la nación.

Mas para poder realizar esta obra, hay que tenerla prevista, que las soluciones no lleguen siempre con retraso.

El paro, en nuestra nación, no suele ser permanente o estacional, por afectarnos en menos escala que a otros pueblos las coyunturas universales y sus diversas crisis; por ello aquél puede y debe ser perfectamente estudiado y previsto, atemperando a él las obras públicas de la nación que nos aseguren su absorción y atenuando en cambio el ritmo en las épocas en que las faenas agrícolas originan una fuerte demanda.

Este estudio en cada provincia nos permitirá soluciones definitivas y no medidas precarias, llegando en los casos del paro permanente a impulsar el establecimiento de industrias en las provincias de mano de obra sobrante o a estimular la emigración y el establecimiento del excedente en otras vecinas de mayor demanda. Como véis, es cuestión sólo de estudio y de una coordinación adecuada.

Los problemas rurales son los más urgentes

Por ser España eminentemente campesina, son los problemas rurales los que requieren una mayor urgencia. Ni las condiciones sanitarias de los burgos y caseríos, ni los problemas de la enseñanza pecuaria están debida y firmemente encauzados. Su estado moral, intelectual, sanitario o económico no puede ser ajeno a quienes están encargados de propulsar su mejora.

En los pueblos secularmente divididos por banderías, el régimen liberal ha ido extinguiendo la capacidad creadora de sus Municipios, apareciendo incapaces de realizar por sí solos, en la mayoría de los casos, cualquiera obra que requiera cooperación, sacrificiosos esfuerzos. Es necesaria la acción paternal del gobernador, del jefe provincial y de los Sindicatos, que les aporten la confianza, la dirección técnica y la tutela que antes torpemente usufructuaban, en su exclusivo provecho, los viejos caciques.

Las Cajas de Ahorro provinciales, que a las Diputaciones corresponde por la Ley fundar y estimular, y que desgraciadamente todavía no existen en algunas de sus provincias, constituye un elemento valioso para esta obra de liberación, ya que una parte considerable de sus beneficios se dedica a la realización de estas obras sociales.

En la actualidad se estudian por nuestros Organismos técnicos las leyes básicas generales que han de promover en pocos años la redención de estas masas campesinas, pero, como antes os indicaba, las leyes generales, al aplicarse a la peculiaridad de cada provincia, requieren la colaboración de los gobernadores y de las inteligencias principales. Hoy mismo vemos que en muchas de las comarcas españolas son los pequeños regadíos una de las posibilidades mayores que se ofrecen para su progreso; sin embargo, su interés local y secundario, escapa a la acción central de nuestras obras públicas. Y no es porque no exista una legislación sabia y adecuada para que los interesados puedan resolver por sí la puesta en regadío, ya que el Estado llega con su auxilio a facilitar el 90 por 100 del importe, pero la práctica nos demuestra el limitadísimo empleo que se hace de estas ventajas, unas veces, por ignorancia de los interesados, otras, por falta de vigor en los Municipios, muchas, por la carencia material de este 10 por 100 que necesitan aportar, y las más, por rencillas y localismos de los pueblos y la falta de un verdadero Organismo rector que dirija, substituya y tutele a los interesados en sus gestiones ante la administración.

En la mayoría de estos casos la gestión eficaz de los gobernadores con la Diputación, pueden hacer la felicidad de muchos pueblos. Muchas veces en mi peregrinación por las carreteras de España he encontrado, a la caída de la tarde, esas largas caravanas de braceros de vuelta del trabajo hacia los poblados, alejados muchos kilómetros, sintiendo el dolor de su fatiga y de contemplar a un pueblo tan lleno de virtudes y pródigo de ingenios, haber perdido de esto modo, bajo el yugo liberal, el impulso de su capacidad fundacional y creadora.

Hoy poseemos ya los institutos naturales para redimir a tantos hombres de esta servidumbre: leyes sabias y expeditivas para la expropiación e Institutos de colonización y de la vivienda, que nos permitirán elegir lugares para levantar nuevos pueblos y dotarlos de fértiles tierras para su cultivo. El gobernador y jefe provincial ha de ser el artista que saque las notas de este instrumento.

Saneamiento de poblados, construcción de casas, embellecimiento de pueblos, traídas de aguas, fundación de caseríos, creación de granjas, y de regadíos, multiplicación de cajas, impulsión del crédito. Obras grandiosas a que está llamada nuestra generación, que no derribó un régimen por el simple gusto de substituir a sus miembros, sino para alumbrar a España hacia una nueva vida, demostrando que la capacidad creadora y civilizadora de nuestra raza, de que es una grandiosa muestra la América española, vive perenne entre nosotros, y que lo mismo que revelamos en nuestra cruzada que las hazañas legendarias de nuestros héroes podían ser emuladas por nuestras actuales juventudes, hemos de demostrar hoy que vive en nosotros la misma fecundidad creadora.

La empresa es tan grande y el camino tan largo, que no dudéis en desprenderos de cuanto constituya un lastre para la jornada.

Que así lo hagáis, lo espero por Dios y por España."

Acto de clausura

MADRID, 20. — El acto de clausura del Consejo de Jefes Provinciales del Movimiento, celebrado esta mañana en el Palacio del Consejo Nacional de F. E. T. y de las J. O. N.-S., ha tenido la máxima solemnidad por la presencia y presidencia de S. E. el Jefe del Estado.

En el exterior formaban una Compañía de Infantería de la onceava división, con bandera y música.

A las doce y media llegó al palacio el Caudillo, que vestía uniforme de Jefe Nacional de la Falange y, sobre el pecho, ostentaba la cruz laureada de San Fernando.

Le acompañaba el ministro secretario general del Movimiento, camarada José Luis de Arrese. Su Excerada José Luis de Arrese. Su Excebido por el capitán general, teniente general Saliquet, y por el gobernador militar de Madrid, general Sáenz de Buruaga, con quienes pasó revista a las fuerzas.

Inmediatamente fué saludado por el Gobierno y penetró en el salón de sesiones, donde, ocupados todos los escaños, fué recibido en posición de firmes y brazo en alto.

A la derecha del Caudillo, en la tribuna presidencial, tomó asiento el ministro secretario general del Movimiento, camarada José Luis de Arrese; a la izquierda, el vicesecretario general, Mora Figueroa, y en otro sitio preferente el delegado nacional de Provincias y secretario del Consejo de Jefes Provinciales, camarada Sancho Dávila. En el banco del Gobierno tomaron asiento el presidente de las Cortes, don Esteban Bilbao; los ministros de la Gobernación, don Blas Pérez; del Ejército, general Asensio; de Marina, almirante Moreno; de Justicia, don Eduardo Aunós; de Industria y Comercio, camarada Carceller; de Agricultura, camarada Miguel Primo de Rivera; de Educación Nacional, señor Ibáñez Martín; de Obras Públicas, señor Peña, y de Trabajo, camarada Girón. En frente, se situó la Junta Política: vicesecretarios de Servicios, camarada Valdés; de Educación Popular, camarada Arias Salgado; de Obras Sociales, camarada Sanz Orrio; delegada nacional de la Sección Femenina, Pilar Primo de Rivera; embajador de España en Roma, Raimundo Fernández Cuesta; delegado nacional de Sanidad, camarada Aznar; del Frente de Juventudes, camarada Elola; presidente del Instituto de Estudios Políticos, camarada Castiella, y delegado nacional del Servicio Exterior, camarada Riestra. Después de unos y otros, se situaron los jefes del Movimiento de toda España. En el resto de los escaños, los subsecretarios delegados nacionales, consejeros nacionales y altas jerarquías y autoridades. En las tribunas, generales, Vieja Guardia e invitados.

Abierta la sesión y concedida la palabra por el Caudillo al ministro secretario general del Movimiento, leyó éste las conclusiones adoptadas por el Consejo. Al llegar a la petición de la Palma de Oro para el Caudillo, el Gobierno, primero, Junta Política, todos los jefes provinciales y, en fin, todos los asistentes, después, en pie, comenzaron a gritar "¡Franco, Franco, Franco!", y el clamor duró largo rato.

..Al concluir el ministro secretario la lectura de las conclusiones, Su Excelencia el Jefe del Estado pronunció un discurso, terminado el cual, todos los consejeros e invitados al acto, lo mismo que en distintas ocasiones del mismo, tributaron una gran ovación a Su Excelencia. El discurso duró exactamente cuarenta minutos.

Inmediatamente se cantó el "Cara al Sol", dando el Caudillo y Jefe Nacional de la Falange los gritos de ritual.

Acto seguido abandonó el Caudillo el salón de sesiones, seguido del Gobierno y de todos los asistentes. — Cifra.

Fuerzas del VIII ejército han conquistado las ciudades de Ortona, Orsogna y Consalvi

Por su parte, el V ejército conquista San Pietro, que controla la carretera de Roma

LONDRES, 20. — Radio Argel anuncia que las tropas de Montgomery han entrado en la ciudad de Orsogna. — Efe.

Ortona y Orsogna, en poder de los aliados

LONDRES, 20. — Ortona y Orsogna, las dos fortalezas germanas de la línea de invierno de Kesselring, han caído en manos de las fuerzas aliadas, informa la radio argelina. Unidades del VIII ejército han entrado en ambas ciudades.

Ortona es la última ciudad de importancia en la costa del Adrático antes de llegar a Pescara, término de la carretera que va de Roma a la costa.

Orsogna se halla a 12 millas al interior y ha sido escenario de duras batallas. — Efe.

La caída de San Pietro, abre el valle de Liri al V ejército

LONDRES, 20. — El enviado especial de la Agencia Reuter cerca del Cuartel General Aliado argelino, resume así la situación en Italia:

"Después de haber capturado San Pietro, el V ejército amenaza ahora San Vittore, localidad fortificada, situada a diez kilómetros al sur de Cassino, que controla la carretera de Roma. La caída de San Pietro abre todo el valle del Liri al nuevo avance del V ejército. Entre los elementos de vanguardia figuran los mejores tiradores norteamericanos. El ataque a San Vittore presentará las mismas dificultades de terreno que el de San Pietro, donde los norteamericanos se vieron obligados a lanzar una serie de asaltos durante tres días con sus noches, en los que se desarrollaron intensivos combates.

Comunicado de Argel

ARGEL, 20. — Comunicado del Cuartel General aliado de Africa del Norte:

"Ejército de tierra. — Las tropas del VIII ejército han efectuado avances, a pesar de la fuerte oposición enemiga, en el sector del Adriático, donde nuestros tanques atacaron las posiciones del adversario, al que infligieron duras pérdidas.

En el sector central, se han realizado ulteriores avances, pese a las dificultades del terreno.

Tropas del V ejército han conquistado la ciudad de San Pietro, duramente defendida, y continúan su avance.

En varios sectores montañosos, nuestras líneas de frente han sido avanzadas hasta dos millas.

Actividad de la aviación: El tiempo ha mejorado ayer y el ritmo de operaciones ha aumentado notablemente.

Nuestros bombarderos pesados, escoltados por cazas de gran radio de acción, han efectuado salidas con importantes fuerzas. Los objetivos ferroviarios de Insbruck han sido intensa y eficazmente bombardeados. También Augsburgo ha sido atacado. Hubo fuerte oposición de la caza enemiga.

En el curso de estas y otras operaciones fueron destruídos 43 aviones enemigos. No han regresado a sus bases dieciséis de nuestros aparatos, pero se cree que algunos de ellos han aterrizado en territorio adicto". — Efe.

Consalvi, conquistada por el VIII ejército

ARGEL, 20. — El Cuartel General Aliado del norte de Africa, hace saber que la ciudad ocupada por el VIII Ejército, a diez kilómetros de Orsogna, es Consalvi, y no Cansano, como se había anunciado por error. Efe.

Comunicado alemán

BERLIN, 20. — El Alto Mando alemán comunica:

«ITALIA DEL SUR: No se señala más que actividad de la artillería y de los elementos de choque.

El 18 y el 19 de diciembre, el adversario ha perdido 14 aviones en la zona mediterránea.» — Efe

SE RUEGA A LOS POSEEDORES

de participaciones del sorteo de Navidad, que el n.º 36,666 expendido en la Rbla. de las Flores, 28, pasen a canjearlas por el verdadero número 39,666, o retirar su importe, por haber sufrido error.

4 NOTICIAS interesantes de ULTIMA HORA

1

LAIBACH, 20. — La Oficina Internacional de Información comunica que durante el breve dominio por los comunistas de la zona que se extiende entre las fronteras de Alemania y Croacia, al ocurrir los sucesos de Italia, millares de personas fueron asesinadas. Entre ellas figuraban prisioneros ingleses de guerra que se habían escapado de los campamentos de concentración y que se habían incorporado a las partidas en los primeros momentos pero que al no querer prestar su colaboración a los elementos comunistas, fueron ejecutados. — Efe.

2

BERLIN, 20. — *Las tropas alemanas han rechazado los nuevos ataques soviéticos contra la cabeza de puente de Nikopol y en el frente del sudoeste de Dniepropetrovsk. Las fuerzas germanas destruyeron, tras duros combates en el sector meridional de Nikopol, 69 carros blindados soviéticos.* — Efe.

3

LONDRES, 20. — Oficialmente se anuncia que el almirante Stark, comandante de las fuerzas navales norteamericanas destacadas en Europa, ha marchado a Wáshington para participar en las deliberaciones que se celebrarán en el Departamento de Marina. — Efe.

4

BERLIN, 20. — A mediodía de hoy, formaciones aéreas enemigas han realizado ataques contra los barrios habitados de algunas localidades del NO. de Alemania. Los aviones alemanes combatieron a los aparatos adversarios y derribaron varios de éstos. La D. C. A. actuó también con eficacia, pues la visibilidad era buena, y destruyó algunos aviones que volaban a gran altura. — Efe

Pasatiempos

Por VELLUTO

Jeroglífico núm. 621

NOS PUSIERON...

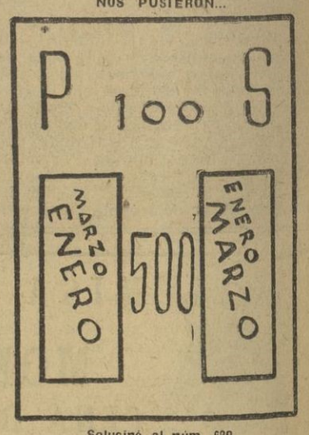

Solucinó al núm 620

EN LA FAMILIA

Crucigrama núm. 770

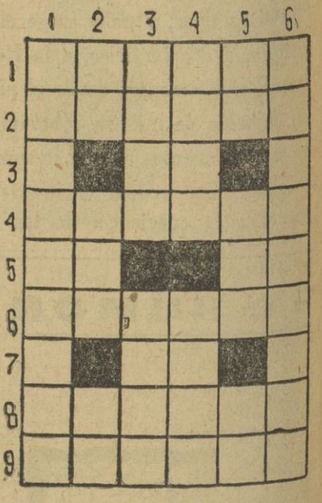

HORIZONTALES. — 1, Blindaje. 2, Al revés: Golpe dado con un martillo de madera. 3, Nota. 4, Preparar el calzado 5 Nota-Nota. 6, Al revés: Tendré miedo. 7, Nota. 8, Al revés: Nombre propio de un Papa español. 9, Rey y fundador de Corinto

VERTICALES. — 1, Dulces de almíbar. 2, Al revés: Nota-Al revés: En las mortuorias-Nota. 3, Bahía-Al revés: Lo hace por la puerta. 4, Ave rapaz-En vasco: Medula, meollo 5, Interjección-Interjección-Al revés: Nota. 6, De dolor casi morado.

Solución al núm. 769

HORIZONTALES. — 1, Cabeza. 2, Elevas. 3, fluP. 4, Acatar. 5, La-Te 6, Atares. 7, Arar. 8 Edison. 9, Tomasa

VERTICALES — 1, Ce-Ala-eT. 2, Alicatado 3, Bela-ariM. 4, evuT-Rasa. 5, Zapateros. 6, As-Res-No.

Ráfagas de humor

¡Oh, oh...!

Reunime ayer, hermanos, con siete padres de familia, todos ellos doctos conferenciantes. «Veamos a ver — dijimos — cómo anda la moral de la villa, no sea que de un tiempo a esta parte nos hayan metido algún vilipendio de matute.» Y después de haber comido enérgicamente, fumado que hubimos un puro, fuimos a cierto teatro del Paralelo, de donde por fin se desterraron, ay, hermanos, aquellas funestas obras nefandas. Representábase no sé qué cosa de perspectivas, o paisajes, cuyo nombre, habida cuenta de las acepciones que en nuestra tierra se le dan, era harto expresivo. Llegamos, pues, sentámonos y maldecimos, porque veníamos ampulosos y uno de nosotros no cabía en la silla, por causa de la silla que en ese teatro son exiguas y para sietemesinos.

¡Oh, lo que tuvieron que ver nuestros ojos! ¡Horrendo, hermanos! ¿Dónde está la moral? ¿Dónde huyó la ética? Salió una buena señora respetable, deseosa de ir a Sevilla, o hacer las cosas que se hacen en Sevilla, y salió también otra que era de Sevilla, empeñada en ir a Madrid, y etc. ¡Nefando, ya digo! Pero las dos llevaban largas faldas, y mangas. Salieron, después, siete damiselas, o seis, que siempre se me cuela alguna fuera de cuenta, y cantaban, y saltaban, pero sin quitarse las mangas. ¡Y qué faldas, hermanos! ¡Larguísimas! Maldecíamos los siete padres de familia ante tanta inmoralidad, y atisbábamos a ver si en algún descuido se transparentaba algo, pues para eso habíamos dejado a las familias en casa. Pero, nada. ¡Oh, qué desparpajo! ¿Dónde estaban allá los paisajes, ni los panoramas? Salía la señora respetable y bien es verdad que era graciosísima pero ya he dicho que tanto ella como sus colaboradoras eran pecadoramente recatadas, pues tanto se peca por defecto como por exceso. Y yo me atreví a proclamar el pecado maldito de la época, pues tanta tela, tanta impenetrabilidad, obnubila y entontece, y no hay por qué exagerar tanto, hermanos, y si se utiliza el arte flamenco nada más que por echarle ropa al asunto, malhaya el flamenco, y su cante. Salieron después las colaboradoras solas, con ciertos mancebos que imitaban el son de la flauta con los dedos, y aquello parecía un museo, y no cosa de cristianos. Y no brincaban, por no mostrar el tobillo. ¡Qué mala intención, qué perversa estratagema! ¿Visteis, hermanos? Así hacía no sé qué bailarina, pecadora y obscena, la cual se buscaba un parásito a la vista del público, por el tobillo y por los intersticios de la manga, la muy procaz, con lo que causaba maldecibles y abominables efectos en el público de padres de familia y mozos imberbes que acudían a aquellas salas de pecado. ¡Horrible, horrible, ya digo! Pues aquí también acabaremos buscando el parásito por las entretelas, descubriéndolo todo sin descubrir nada, y haciendo sufrir al público indecibilemente. ¡Ay de mí, ay de nosotros, infelices!

En fin, salieron todos muy vestidos, cantaron lo que quisieron y fuéronse. Y nosotros abandonamos la sala, y decidimos exhalar un voto en favor de la moralidad, y contra esos comerciantones enemigos del linaje humano, que se ponen a vender telas a nuestras bailarinas y se quedan solos, pues encima de que han inundado de cortinas y cretonas nuestros teatros de revista, donde apenas logra asomar el occipucio una vicetiple, se dedican ahora a tapar los panoramas, y los paisajes hasta en las variedades, como en éstas que digo, que me sublevaron. Y haya paz, hermanos.

FIDELIO TRIMALCION

DIAMANTES Y TACHUELAS (Nuevas aventuras de Pepe)

POR NOGUERA

M.C.D. 2022