Redacción, Administración y Talleres: VILLARROEL, 91
Redacción 36131
Administración 31417
PRECIOS DE SUBSCRIPCION
Mes . . . 6'00 Ptas. | Semestre . 36'00 Ptas.
Trimestre . 18'00 " | Año . . . 72'00 "
Año II - Barcelona - Número 226

La Prensa

DIARIO DE LA TARDE DE INFORMACION MUNDIAL

Lunes, 16 de Febrero de 1942

Precio del ejemplar: 25 céntimos

HEMEROTECA MUNICIPAL MADRID

"El que quiera y tenga la conciencia limpia, como nosotros, ha entrado en la Falange y ha tomado allí su dirección y su consigna; el que no quiera, será arrollado."
(Palabras de Franco en el Servicio Social de Alta Cultura Económica).

La presencia de Franco arranca el entusiasmo en Sevilla

Esta mañana, a las ocho, los japoneses entraron triunfalmente en Singapur

La multitud no cesa de gritar ¡Franco! ¡Franco! ¡Franco! en todos los recorridos

«Para que la solidaridad de la Cruzada española persista hemos de hacer nuestra Revolución Nacional»

Discurso de S. E. en el Alcázar sevillano

SEVILLA, 16. — En la recepción celebrada el sábado en el Alcázar sevillano, S. E. el Jefe del Estado pronunció el siguiente discurso, en respuesta a la salutación del Capitán general:

"Mi general, señores generales, jefes y oficiales: Gracias, mi general, por esas palabras de afecto y adhesión y de recuerdo de nuestra Cruzada.

En estos momentos en que me encuentro ante la oficialidad del Ejército español, ante mis queridos camaradas de ayer, de hoy y de mañana, siento la satisfacción de aquellos actos de mi vida militar, hoy remozados por encontrarme entre esta oficialidad que ha crecido y se ha curtido en pleno campo de batalla y que constituye la promesa más seria y cierta que encuentra España en estos momentos.

Vosotros, que vivisteis la Cruzada, comprendéis mejor los esfuerzos que nos costó devolver a España su grandeza, así como los sacrificios de nuestro pueblo por abrirle nuevamente las puertas de la historia y le permita lanzar al Mundo y defender un nombre, un prestigio y una Bandera que desgraciadamente estaban entonces en franca decadencia. Sin aquella Cruzada no hubiera sido posible que un puñado de españoles voluntarios hubiera ido hasta las estepas de Rusia a defender los mismos principios que aquí se defendieron. Se abrió una Era con nuestra Cruzada, pero esa era no ha terminado.

Precisamente, en estos momentos, una parte del Mundo combate por destruir el baluarte que durante veinte años condujo a las hordas rusas y defendió a la civilización occidental. Porque podemos hablar sin veladuras de quien defendió durante veinte años a Europa de la peor de las invasiones, de la invasión del comunismo. Durante este tiempo Rusia trató por todos los medios de minar la retaguardia, de formar en Europa su quinta columna, como hizo aquí, en España, para poder más fácilmente saltar sobre su civilización y destruir.

Y en estos momentos de lucha entre los pueblos del Mundo, presenciamos cómo se pretende destruir el baluarte y se ofrece a Europa como posible presa al comunismo. No tememos su realización; tenemos la absoluta seguridad de que no será así; pero si hubiera un momento de peligro, si el camino de Berlín fuese abierto, no sería una División de Voluntarios españoles lo que allí fuese, sino que sería un millón de españoles los que se ofrecerían... (Una clamorosa salva de aplausos interrumpe las palabras de S. E.)

Aunque, como os digo tengo la seguridad de que no será necesario, vuestro entusiasmo me conforta, pues es la afirmación de que España entera se lanzaría otra vez por el camino de la reconquista a hacer revivir de nuevo los valores de su Cruzada, Cruzada que fué posible por la unidad con que España fué toda a la guerra.

Los oficiales que me escucháis, que os formásteis en las mismas trincheras, no procediais solamente de una clase española. Sebéis que fueron todos los de la Nación los que pobraron vuestras filas con su afán por una nueva España llena de solidaridad y de espíritu de justicia. Y para que esa solidaridad persista hemos de hacer nuestra Revolución Nacional. No una revolución destructiva, sino la constructiva que lleve a todos los hogares el pan y la justicia prometidos.

Estas no pueden ser palabras vanas. Necesitamos para ello los cuadros, poner a la Nación en pie para realizar, firmes y serenos, los ideales de la Revolución, ya que si esto no prosperase, tendríamos unos cuadros de oficiales, pero careceríamos de los soldados, de esos heroicos voluntarios que están cayendo hoy con el corazón encendido en las estepas rusas, lo mismo que lo hicieron aquí por la España mejor; por la España Una, por la España Grande y por la España Libre que en vuestros brazos confío.

¡Arriba España! ¡Viva España!". — Cifra.

La jornada del domingo

SEVILLA, 16. — **Con tiempo magnífico discurre la jornada del Caudillo en Sevilla.**

Ayer, domingo, después de oír misa, se dirigió el Generalísimo, acompañado de su esposa e hija, al convento de Santa Clara, establecido en la calle de dicho nombre. En el séquito de S. E. figuraban el alcalde, señor Ibarra; el Gobernador civil y Jefe provincial del Movimiento y otras personalidades sevillanas.

Las calles céntricas estaban animadísimas y llenas de público que daba muestras al Caudillo de respeto y cariño.

El Generalísimo Franco y su séquito entraron en el convento por la puerta principal. El Caudillo oró unos momentos. La enorme masa de gente estacionada en las proximidades del convento aplaudió y vitoreó al Jefe del Estado, tanto a la entrada como a la salida, no cesando de gritar ¡Franco! ¡Franco! ¡Franco!

Por la tarde, el Caudillo asistió al festival taurino en honor del barrio de la Macarena, donde el pueblo sevillano, representado por la inmensa multitud que abarrotaba totalmente las graderías y palcos, renovó las aclamaciones en honor del Generalísimo. El Jefe del Estado, sonriente, correspondía a las pruebas de cariño de que era objeto.

Terminado el festival taurino, S. E. el Jefe del Estado, con su esposa e hija y su séquito, permaneció breve tiempo en los salones de la Maestranza, donde conversó con los caballeros maestrantes de Sevilla.

A las seis y veinte regresó al Alcázar. **Los alrededores de Palacio estaban abarrotados por una enorme muchedumbre que tributó al Generalísimo un cordial homenaje de respeto y cariño.**

Minutos más tarde, la hija del Caudillo, acompañada de la esposa del alcalde de Sevilla, abandonó el Alcázar y se dirigió en automóvil a la iglesia de Santa Catalina, donde fué recibida por la Junta de Gobierno de la Cofradía de Nuestra Señora de las Lágrimas, de la que Carmencita Franco es camarera mayor honoraria.

Por expreso deseo del Caudillo, el pintor sevillano Alfonso Groso expuso en el Alcázar algunas de sus obras, en las que se recogen escenas y matices sevillanos. El Caudillo contempló tan interesante exposición y felicitó a su autor. — Cifra.

El vencedor de Singapur

El teniente general Yomoyuki Yamashita, comandante en jefe de las fuerzas japonesas que han ocupado, tras la brillante campaña de Malaca, la plaza fuerte de Singapur.

Botadura del acorazado yanqui «Alabama»

NORFOLK (Virgina), 16. — El acorazado norteamericano "Alabama", botado en los astilleros de esta ciudad, fué comenzado a construir hace más de dos años. Es el sexto acorazado botado en los Estados Unidos desde 1923. Desplaza 35.000 toneladas y tiene una velocidad de veintisiete nudos. Está armado con cañones antiáereos y de 16 pulgadas, entre otros, de modelo moderno. — Efe.

Knox presencia la botadura del "Alabama"

NORFOLK (Virginia), 16. — El ministro de Marina, Knox, a su llegada a esta ciudad para asistir a la botadura del acorazado "Alabama", ha declarado que van a comenzar los trabajos de construcción de otro acorazado de 45.000 toneladas dentro de algunas semanas en los astilleros de Norfolk (Virginia). El nuevo acorazado será llamado "Kentucky". — Efe.

Dos graves accidentes ferroviarios en la Argentina

Tres muertos y 37 heridos

BUENOS AIRES, 16. — Dos accidentes ferroviarios de gravedad se han producido en Argentina.

En la provincia de Córdoba, el expreso "Ryo de Sol" atestado de pasajeros que volvía de las vacaciones de fin de semana, a Buenos Aires, chocó con un tren ómnibus. Uno de los vagones quedó completamente destruído y otros con graves averías.

Casi en la misma hora otro tren expreso descarrilaba en la línea de Montaña, cerca de Humabuaca, localidad próxima a la frontera chilena, en la parte más escarpada del recorrido.

Los dos accidentes han causado la muerte a tres personas. Además, hay treinta y siete heridos más o menos gravemente. — Efe.

El mariscal Antonescu, regresa a Bucarest

BUCAREST, 16. — El mariscal Antonescu llegó a las 10'50 de la mañana a Bucarest, de regreso de Alemania. — Efe.

Comentarios

INFORMACION DE JUVENTUDES

En nuestro número anterior dábamos a conocer una aclaración a la Ley de 6 de diciembre de 1940, que establece la edad de veintiún años para el paso de los camaradas del Frente de Juventudes a las filas de F.E.T. y de las J.O.N-S. Con anterioridad a esta Ley estaba dispuesta la incorporación de dichos camaradas al Partido tan pronto como cumplieran los dieciocho años, dándose el caso de que al ser promulgada la misma habían sido ya concedidos, según las órdenes hasta entonces vigentes, numerosos carnets de militantes a camaradas procedentes de las Organizaciones Juveniles de la Falange. Cabía, pues, preguntar cuál sería la situación de estos al ser aumentada en tres años la permanencia de los jóvenes en el Frente de Juventudes y si constituiría una excepción o un precedente.

No sido, en efecto, el precedente que ha inspirado la acertada disposición de la Secretaría General del Partido, por la cual los camaradas del Frente de Juventudes recibirán a los dieciocho años, de igual modo que antes, sus carnets de militantes, mas continuando en sus puestos hasta los veintiuno, a fin de lograr una más completa y perfecta formación política y premilitar hasta su ingreso en el Ejército, el cual habrá de sentir vigorizadas sus filas por una juventud especialmente preparada para el noble ejercicio de las virtudes militares, al servicio de los postulados de la Patria y de la Falange.

El hecho de que nuestros jóvenes camaradas puedan sentirse a un mismo tiempo soldados de un Ejército envolado por la más gloriosa historia y militantes del Movimiento salvador de España, es suficiente para prever cuál será la eficacia de la Orden que comentamos, pues lleva consigo un hondo espíritu de unidad y de consolidación de valores morales, políticos y sociales. El Frente de Juventudes añade con ello nueva responsabilidad a su misión, ya que tiene en sus manos la norma y el impulso decisivos de la actitud de las nuevas generaciones en su servicio a la Patria y a sus destinos. En este sentido, la Falange ha de estar sentado ante la Historia y ante el Mundo que los mejores frutos formativos, los hombres dispuestos a darse en abnegado y exigente oficio a una empresa grande, sólo pueden lograrse en el verdadero espíritu de milicia que entraña el espíritu falangista.

¿DIMITE CORDELL HULL?

AL PARECER SE HALLA MUY MAL DE SALUD

La señora Roosevelt quiere formar un Ejército femenino

ESTOCOLMO, 16. (S. E. T.) — El corresponsal en Wáshington del "Times" de Londres, alude a los rumores sobre la dimisión del secretario de Estado norteamericano, Cordell Hull. Dice que, efectivamente, el secretario de Relaciones Exteriores estará ausente de Wáshington durante varias semanas, en un lugar todavía ignorado, para reponer su salud. Entre tanto, Summer Welles quedará al frente del Departamento. Indica el corresponsal que desde hace varios meses Cordell Hull no se encuentra bien de salud; tiene ya 70 años y apenas puede resistir unas horas consecutivas de trabajo. — Efe.

Ejército femenino yanqui

Nueva York, 16. — La señora Roosevelt se ha declarado partidaria, en un discurso pronunciado por Radio, del alistamiento de las mujeres para el servicio militar. La esposa del Presidente declaró:

"Estoy completamente segura de que si la guerra dura aun mucho tiempo llegaremos a un reclutamiento femenino y nos serviremos de las mujeres de la misma manera que en Inglaterra. Espero que todas las mujeres norteamericanas ofrecerán voluntariamente sus servicios en aquellas ocupaciones en que puedan ser útiles, pero este método no me parece práctico." — Efe.

Laguardia hace declaraciones

ESTOCOLMO, 16. (S. E. T.) — Se anuncia desde Nueva York que el Alcalde de la ciudad, La Guardia, ha declarado lo siguiente:

La noticia de que los acorazados alemanes han cruzado el estrecho de Calais, es tan importante como la noticia de la declaración de la guerra. Aludió después Laguardia a los peligros que amenazan la costa norteamericana del Atlántico a causa de la flota alemana.

La Plaza capituló ayer sin condiciones a las siete de la tarde

Los tenientes generales Yamashita y Percival firmaron la rendición en nombre de sus respectivos países

Horror y espanto en las últimas horas de la Singapur sitiada

TOKIO, 16. — *El Gran Cuartel General Imperial anuncia la capitulación sin condiciones de la plaza de Singapur, a las diecinueve horas cincuenta minutos (hora local).* — Efe.

LA PRIMERA NOTICIA EN LONDRES

Londres, 16 (urgente). — La guarnición de Singapur ha ofrecido su capitulación, según un mensaje de fuente japonesa captado por la Agencia Reuter. — Efe.

LONDRES COMUNICA OFICIALMENTE LA CAPITULACION

LONDRES, 16. — *Oficialmente se da a conocer la capitulación de Singapur.* — Efe.

Un mayor y cuatro oficiales británicos solicitaron la capitulación

TOKIO, 16. — A las 14'30 — hora local— fué cuando cuatro oficiales británicos dirigidos por el Mayor Wilde, del Estada Mayor Imperial británico, se acercaron enarbolando bandera blanca a las líneas japonesas y comunicaron a las autoridades militares niponas que las fuerzas británicas se hallaban dispuestas a capitular; las condiciones de la entrega fueron remitidas por el teniente general Tomoyuki Yamashita, en nombre del Alto Mando nipón y los cuatro oficiales británicos abandonaban el Cuartel General a las 16'30. — Efe.

Yamashita y Percival firman la capitulación

TOKIO, 16. — *Las autoridades inglesas han pedido el cese de las hostilidades en Singapur para las 22, hora local. Las condiciones de la rendición fueron firmadas a las 19 por el teniente general Yamashita, en nombre del Japón, y el teniente general Percival, en el de Gran Bretaña.*

Según las últimas noticias recibidas, las líneas británicas fueron rotas al tiempo de terminar los japoneses la ocupación de la zona que rodea los depósitos cuya importancia es vital, ya que así quedaron sin agua los defensores y la población de Singapur. La columna nipona que se había apoderado de los depósitos avanzó después en dirección Sur, en un frente de diez kilómetros, y alcanzó el arrabal Norte, de la propia ciudad de Singapur; otra columna, rodeando los depósitos, llegó al río Kalang por el punto en que lo cruza la carretera y avanzó hacia la costa meridional de la isla, cortando la retirada a las fuerzas británicas que trataban de llegar a la ciudad en dirección Este. Por su parte, los bombarderos en picado nipones, en la mañana de ayer, reanudaron sus ataques encarnizados y redujeron al silencio las diversas posiciones británicas situadas en el arrabal Oeste. Tomada la fortaleza de Blankang Mati, en la isla de su nombre, que domina el mar por la parte Sur de Singapur, y en poder de los japoneses los tres aeródromos de Sembawang, Seletar y Tengah, no quedaba en manos de los defensores más que el de Kalang, las últimas y desesperadas resistencias británicas en los depósitos de Mac Ritchie y Pierce y en la estación de Radio de Peyalbar fueron vencidas. — Efe.

Las condiciones japonesas para la capitulación

TOKIO, 16. — Las condiciones japonesas para la capitulación de Singapur son las siguientes, según una información especial del periódico "Tokio Nichi Nichi":

Primero. — Las tropas británicas cesarán el fuego a las diez horas de la tarde del domingo.

Segundo. — Las tropas británicas serán desarmadas inmediatamente en el mismo lugar de su posición actuau.

Tercero. — Podrán permanecer en servicio mil agentes de policía armada, para mantener el orden en la plaza.

El general Percival firmó estas condiciones sin hacer ninguna objeción, añade el mencionado periódico. — Efe.

(Pasa a la quinta página)

El Japón en Sumatra y Java

LA caída de Singapur, acaecida a los siete días justos de haber sido atravesado el Estrecho de Johore, ha provocado el derrumbamiento de todos los planes de la estrategia marítima británica. Todas las rutas marítimas británicas del Extremo Oriente contaban con la plaza fuerte de Singapur, cuya base naval, al propio tiempo, representaba el punto de apoyo más formidable de dicho sistema. Su caída supone, al mismo tiempo, la conquista próxima de la totalidad de las Indias holandesas. Sumatra y Java vivían tranquilas pensando en la protección que la península de Malasia y su centro vital les

proporcionaba. Hoy, sin él, son presa fácil para el Japón. Su invasión ya ha tenido lugar a estas horas. En la isla de Sumatra, la más próxima a la península de Malaca, conocen desde anteayer la fulminante táctica de los Ejércitos del Mikado. El sábado, grupos de paracaidistas, armados con morteros de campaña y artillería ligera, se lanzaron sobre Palembang, el centro petrolífero de mayor importancia de la isla, que produce el 55 % del petróleo de la Insulindia.

También Java conoce ya a estas horas al Ejército japonés. Grandes contingentes han irrumpido en la isla y pronto la totalidad de estas riquísimas colonias holandesas pasará a formar parte del Imperio de Tokio. Las consecuencias de todo ello son gravísimas para el Imperio inglés. Principalmente Australia conoce ya a estas horas el pánico más absoluto. Su primer ministro ha pronunciado una alocución, en la que anuncia casi el próximo desembarco japonés y la conquista del continente deshabitado. En realidad, ¿qué pueden hacer las escasas guarniciones de este inmenso territorio y la base naval de Port Darwin ante un ataque nipón? Nada o casi nada. Inglaterra procuró siempre que Australia fuese un coto cerrado para los inmigrantes de otras nacionalidades y de esta forma la inmensa Australia, de una superficie parecida, en cierto modo, a la de Europa, sólo tiene siete millones de habitantes, es decir, aproximadamente la de Holanda. Privado en casi su totalidad de vías de comunicación más del ochenta por ciento del territorio resulta imposible una defensa ni mucho menos el impedir un desembarco en sus extensas costas.

De esta forma no parecerá exagerado el decir que el Imperio inglés camina a marchas aceleradas hacia su total destrucción, porque no es ya sólo, siendo mucho lo mencionado, lo que se halla directamente amenazado. Es que también las fuerzas japonesas, de una forma incontenible, van apoderándose de Birmania, amenazando la más preciada joya del Imperio inglés: la India. Y, al amenazarla directamente, no se puede olvidar que en ella existe un estado latente de rebelión al Gobierno de Londres, y es muy posible que ante la presencia de las tropas japonesas en sus fronteras los 350 millones de indios se acuerden de los "suaves métodos" que con ellos ha usado la política británica y decidan recobrar su independencia.

En el terreno económico, y limitándonos a lo hasta ahora perdido son tres los productos fundamentales para una economía de guerra los que el Japón ha conquistado y, por tanto, han desaparecido para Inglaterra y sus aliados: el caucho, el estaño y el petróleo. Los riquísimos yacimientos de las Indias holandesas venían siendo los suministradores de la máquina de guerra que el Imperio inglés había montado. Y aún cuando le quedan indudablemente los pozos de toda América, es indiscutible que el Japón tiene ahora lo que los Estados anglosajones le habían negado.

En cuanto al caucho es mucho más grave la situación. Norteamérica no produce absolutamente nada de caucho y sus abastecedores eran Malasia y las Indias holandesas. Desde hoy habrá de dedicarse a la fabricación del caucho sintético, como único medio de poder hacer frente a las necesidades de la guerra.

Por último, el estaño, con decir que en las regiones conquistadas por el Japón se produce casi el 85 % de la explotación mundial, está dicho todo.

Con razón Churchill, al explicar ayer en su mensaje al Imperio la situación, ha tenido que decir que ésta es muy grave y que la derrota militar mencionada es de muy importantes consecuencias.

F. M.

Hoguera sobre la nieve

Un grupo de soldados de una pieza antiaérea, alrededor de un hoguera en el frente ruso
(Foto Weltbild)

Las conversaciones de Sevilla, paso trascendental en la colaboración hispano-portuguesa

«Los dos pueblos de la Península deben marchar siempre unidos», dice la Prensa lusitana

LISBOA, 16. — El embajador de España, don Nicolás Franco, ha hecho a su regreso de Sevilla, unas declaraciones para el "Diario de Noticias" sobre la conferencia del Caudillo y el señor Serrano Súñer con el señor Salazar. Dijo, entre otras cosas:

"Las conversaciones de Sevilla constituyen un importante paso hacia adelante en el camino de la colaboración hispano-portuguesa. La exposición clara de los puntos de vista, el ambiente de comprensión mutua y el acuerdo completo con que se han caracterizado, así como la simpatía que se ha establecido entre los hombres de Estado que guían los destinos de los tos pueblos ibéricos, imprimen un valor especialísimo a la nota oficial hecha pública después de las entrevistas y que ha sido acogida por los españoles con toda la alegría y todo el entusiasmo que merece tan feliz acontecimiento.

El mismo periódico resume como sigue los comentarios que ha publicado la Prensa de Lisboa y de Oporto, acerca de la conferencia:

"Frente a la confusión mundial, que cada día adquiere mayores proporciones, hay que destacar el espíritu previsor de las necesidades vitales de España y Portugal, felizmente alejadas de la tormenta general. Los dos pueblos de la península deben marchar siempre unidos, hacia sus legítimas aspiraciones, bajo el signo de la ayuda recíproca para una defensa común, digna de hermanos." — *Efe.*

MASAS DE JAPONESES SOBRE SUMATRA

UNA LLUVIA DE PARACAIDISTAS SE APODERA DE LA CIUDAD DE PALEMBANG

Todo el petróleo de Extremo Oriente, controlado por el Japón

BATAVIA, 16. — **Se anuncia oficiosamente que los japoneses comenzaron ayer a desembarcar fuerzas numerosas en la isla de Sumatra.— Efe.**

"Desembarcos japoneses en gran escala", dice el comunicado de Batavia

BATAVIA, 16. — Comunicado neerlandés:

"A consecuencia del ataque realizado ayer por paracaidistas japoneses contra Palembang, las fuerzas niponas han comenzado hoy su desembarco en gran escala. Ha comenzado, asimismo, la destrucción de las instalaciones vitales para este importante centro petrolífero". — Efe.

Los nipones se apoderan del aeródromo de Palembang

TOKIO, 16. — **Un comunicado precisa que a las 11'26 horas del sábado, los paracaidistas nipones se hicieron dueños del aeródromo de Palembang. Se apoderaron después de otros puntos estratégicos de las proximidades del aeródromo y extendieron el campo de operaciones. La aviación japonesa pudo instalarse ya en el aeródromo.**

Palembang es el centro petrolífero más importante de Sumatra. Los paracaidistas participaron también en la ocupación de Menado, en las islas Célebes. — Efe.

N. de la R. — Palembang, capital de la provincia de este nombre y principal centro comercial del sur de Sumatra, tiene una población de 100.000 almas, entre las que figuran unos 1.000 blancos 250 japoneses, y 50.000 chinos. Situada a 3 grados de latitud sur, dista 300 millas de Singapur y 352 de Batavia. Está edificada sobre pilotes a orillas del río Moes, a 80 millas de su desembocadura.

Los yacimientos de petróleo de Muera están situados a 180 kilómetros de Palembang y mandan el líquido por un oleoducto hasta Peradjen, próximo a la desembocadura del río, donde se encuentran las instalaciones de la "Royal Dutsh". Peradjen es, en unión de Balikpapan —en el Borneo— ya ocupada por los japoneses, y de Pangkalanbradan, en la costa oriental de Sumatra, quien controla el mercado de petróleo en Extremo Oriente. *Ultimamente los japoneses bombardearon a Palembang, así como a Muntok, en la vecina isla de Banka, el mayor centro del estaño en las Indias Neerlandesas.*

La ocupación de Palembang

BATAVIA, 16. — (Urgente). — **Los japoneses han ocupado Palembang, en Sumatra, según se anuncia oficialmente. —Efe.**

(Pasa a la página quinta)

ESTAMPAS DE SUMATRA

El palacio del Sultán de Medán, en Sumatra, y una típica calle de un poblado

M.C.D. 2022

BARCELONA

Relieve de la Ciudad

Tercer Salón de la Moda Española

Se están ultimando estos días los preparativos para el Tercer Salón de la Moda Española, que, presentado por el Sindicato de Industrias de la Confección de Barcelona, se celebrará del 2 al 7 del próximo mes.

La trascendencia de estos certámenes, por cuanto de liberación de onerosos extranjerismos encierran y por la importancia económica que representan para nuestras industrias de la costura, dos veces ya quedó cumplidamente mostrada con la cantidad y calidad de los modelos presentados en los anteriores y el extraordinario éxito de público que ambos obtuvieron.

Buena prueba del acierto que con esta iniciativa lograron sus organizadores fué el hecho de que en el último de estos Salones de la Moda, celebrado en el otoño pasado, fueron solicitadas telegráficamente numerosas invitaciones, apenas anunciado, desde diversas ciudades españolas y hasta de algunas portuguesas.

Allende las fronteras peninsulares han tenido también un eco resonante. En las pantallas europeas, noticiarios cinematográficos han proyectado diversos aspectos de ellos y las revistas extranjeras de modas les han dedicado su atención.

Desaparecida, por circunstancias de todos conocidas, la hegemonía que en este orden de cosas detentaba la capital francesa, cada una de las demás naciones de Europa se dispone a recuperar para sí el considerable volumen de esta fracción de sus Economías respectivas, asumiendo con sus propios medios la creación y confección de los modelos de alta costura, con los consiguientes beneficios para sus Erarios.

La España redimida se apresta también a ocupar en este aspecto el lugar que por su rango le corresponde. Y testimonios elocuentes de sus posibilidades son estos Salones de la Moda Española, que el Sindicato de Industrias de la Confección está vinculando tan brillantemente a las actividades de nuestra ciudad.

S. de A.

HERNIADO

Contenga totalmente su hernia con el insuperable SUPER COMPRESOR HERNIUS AUTOMATICO", de técnica perfecta. "HERNIUS" sin trabas, tirantes, peso ni presiones; no molesta, es imperceptible y dura una vida. Construcción ex profeso para cada caso, bajo prescripción facultativa del Dr. Ricardo Callao Colominas. Consulta de 11 a 1 y de 4 a 7. GABINETE ORTOPEDICO "HERNIUS", Bbla. de Cataluña, 34, pral. (Censura Sanitaria, núm. 7.)

Religiosas

SANTOS DE MAÑANA

Santos Rómulo, Julián de Capadocia, Donato y Silvino; Santa Beatriz.

CUARENTA HORAS

Mañana terminan en la Basílica de Santa María del Mar.

LA CAMPAÑA PRO SEMINARIO

Han aparecido ya en los canceles de las iglesias y en los cristales de los escaparates el nuevo cartel anunciador de la campaña Pro Seminario. Es llamativo y simbólico: un sacerdote, en el púlpito, atrayendo las gracias de Dios sobre todos los hombres.

FIESTA DE LA PATRONA DE LOS ODONTOLOGOS

Ayer, a las diez de la mañana, tuvo lugar un solemne oficio en honor de Santa Apolonia, patrona de los odontólogos, en el templo de Nuestra Señora de Pompeya.

Ocuparon lugares preferentes, el canónigo Dr. Villarrubias, quien llevaba la representación del señor Obispo; el Rector de la Universidad, señor Gómez del Campillo; el señor Alcaraz, por el Colegio de Médicos, y la Junta de Gobierno del Colegio de Odontólogos, presidida por el Dr. Serraller.

Diputación

CAMPAÑA CONTRA LA DIARREA DE LOS POLLUELOS

Los Servicios Técnicos de Agricultura de la Excelentísima Diputación Provincial ha dirigido una circular a los avicultores dictando normas para dar a conocer y eliminar de los gallineros las aves que transmiten a sus descendientes la terrible enfermedad de la diarrea bacilar de los polluelos, ruina de la avicultura y estrago de la cría y descrédito de las granjas. A tal fin encarece de los citados avicultores se dirijan a los Servicios Técnicos de Agricultura, Urgel, 187 (Universidad Industrial), para que se informen de las medidas a adoptar contra la terrible enfermedad, procurando atender aquellos aspectos que ofrece la referida plaga y señalando los medios para combatirla.

Noticiario

HA EMPEZADO EL COBRO DE CONTRIBUCIONES DEL PRIMER TRIMESTRE DEL AÑO EN CURSO

La Tesorería de Hacienda de esta provincia pone en conocimiento de los contribuyentes, que el cobro de Contribuciones e Impuestos del Estado, correspondientes al primer trimestre del año en curso, tendrá efecto en las Zonas de esta capital y pueblos desde el día 16 de febrero al 26 de marzo próximo.

Conforme a lo dispuesto por el artículo 67 del vigente estatuto de Recaudación, se previene a los contribuyentes que, transcurrido el período voluntario de cobranza, que, como se ha expresado, termina el día 26 de marzo próximo, los recibos no satisfechos incurrirán en apremio con los recargos reglamentarios.

INAUGURACION DEL CURSO PARA PILOTOS DE VUELO SIN MOTOR

EL CAMARADA CORREA ENTREGO LOS TITULOS A LOS ALUMNOS, HACIENDO UN DONATIVO DE 5,000 PESETAS

El domingo por la mañana tuvo efecto en la Escuela Provincial de Vuelo sin Motor de Barcelona, la inauguración del curso correspondiente a este año para pilotos de vuelo sin motor. Presidió el Gobernador civil y Jefe provincial, camarada Correa, al que acompañaban el Secretario local de Falange, camarada García del Ramal, y otras jerarquías. El camarada Correa y acompañantes fueron recibidos por el jefe de la Escuela, capitán Balcells, que les mostró las distintas actividades de las dependencias de la Escuela, cuyas salas asimismo fueron visitadas.

Además de la Centuria del Aire, formaron los alumnos que toman parte en el nuevo curso y los de la anterior promoción que han obtenido el título. El camarada Correa hizo entrega, personalmente, de los títulos a los pilotos, inquiriendo de éstos sus condiciones personales. Dirigiéndose a los alumnos, les dijo que, correspondiendo al Partido, por voluntad expresa del Caudillo, la formación política y premilitar de sus afiliados, conviene velar para que al propio tiempo que las juventudes se capacitan profesionalmente, no se descuide su formación nacional-sindicalista.

El camarada Correa dijo que el Partido ha demostrado suficientemente sus condiciones y dotes organizadoras, y así tenemos a la Escuela de Vuelo sin Motor de Barcelona, creada y sostenida enteramente por Falange, que, cumpliendo todos los requisitos técnicos exigidos por el Ministerio del Aire, viene realizando tan magnífica labor.

Seguidamente se dió por terminado el acto, no sin que antes el camarada Correa expusiera su interés por conocer diferentes aspectos del vuelo sin motor y ofrecer su decidido apoyo a la Escuela. El Jefe provincial del Movimiento hizo entrega de un donativo de 5,000 pesetas para la entidad y reiteró su satisfacción por la nueva edificación, instalaciones y funcionamiento de la Escuela.

Falange Española Tradicionalista y de las J.O.N-S.

Frente de Juventudes

EL JEFE PROVINCIAL DEL MOVIMIENTO INAUGURA EL CURSILLO DE BIBLIOTECARIAS DEL F. DE J.

Ayer domingo, a las diez de la mañana, en la Biblioteca de la Delegación Provincial del F. de J. tuvo lugar la apertura del cursillo de formación de bibliotecarias del Frente de Juventudes, que dirige la camarada Jefe del Departamento, con asistencia del camarada Correa acompañado del Delegado provincial camarada F. Pérez del Pulgar y otras jerarquías del F. de J. El Jefe provincial dirigió unas palabras a las cursillistas y se interesó por el programa a desarrollar en el citado cursillo; quedando muy complacido.

A continuación se trasladó acompañado de las citadas jerarquías al salón de actos de la Jefatura Provincial del Movimiento, para asistir a una reunión de carácter interno de la Centuria Negra, con objeto de enterarse de los problemas que afectan a la misma en cuestión de local, organización, etc.

A la una y media se trasladó al aeropuerto militar del Prat del Llobregat, para proceder a la entrega de los títulos de Planeadores A y B a los camaradas de la última promoción, visitando la nueva edificación e instalaciones de la Escuela del Aire.

Sección Femenina

BENDICION DE BANDERINES E INAUGURACION DE LA CASA DE FLECHAS EN HORTA

Ayer domingo se procedió a la solemne bendición de banderines de las centurias de Flechas Azules "Isabel la Católica" y "Carmen Tronchoni", en la iglesia de María Inmaculada, con asistencia de la Regidora provincial del F. de J. y de la Delegada provincial de la S. F.

Terminada esta bendición les fué ofrecido un desayuno a las camaradas que integran dichas centurias efectuándose a continuación en el salón de actos de la Jefatura Provincial la entrega de carnets de O. J. a las afiliadas a la antigua Organización Juvenil y a todas las que pasaron a la S. F. por las citadas jerarquías.

Más tarde, con asistencia del Gobernador civil y Jefe provincial del Movimiento, la Regidora del F. de J. y la Delegada de S. F. trasladáronse a la Casa de Flechas de Horta para proceder a su inauguración, visitando las diversas dependencias que merecieron ser elogiadas por su buen gusto, limpieza y orden de los locales.

C. N.-S.

REGRESO DEL JEFE PROVINCIAL

Ayer por la mañana llegó a nuestra ciudad, procedente de Madrid, el jefe provincial de la Central Nacional-Sindicalista, camarada Juan José Zorrilla de la Gándara.

Le acompañaba en su viaje el presidente de la Cámara de la Propiedad Urbana de Barcelona, don Ramón Ribó Vaqué.

LA GRAN PRODUCCION NACIONAL "RAZA" EN SESION DEDICADA AL FRENTE DE TRABAJO

Organizada por la Jefatura Provincial de Propaganda, en colaboración con la Jefatura del Frente de Trabajo, se proyectó ayer en Coliseum la película "Raza", en sesión especial dedicada a los productores encuadrados en dicho organización Sindical, a la que acudieron las jerarquías, dirigiendo los Tercios formados, y gran número de productores.

SINDICATO LOCAL DE HARINAS REPARTO DE JABON

Se pone en conocimiento de los industriales pertenecientes a los Gremios de Pastelería, Confitería y Churrería que, a partir de hoy, se efectuará reparto de jabón para los mismos.

SINDICATO LOCAL DE INDUSTRIAS QUIMICAS

SUELDOS APROBADOS A LOS AUXILIARES DE FARMACIA

Los sueldos aprobados últimamente para los auxiliares de Farmacia por la Delegación Regional de Trabajo son los siguientes: Hasta los 25 años, 480 pesetas mensuales, incluído el 20 por 100. De los 25 a los 35 años, 520 pesetas mensuales, incluído el 30 por 100. Y de los 35 años en adelante, 560 pesetas mensuales, incluído el 40 por 100.

DIVISION AZUL

Se ruega a los familiares de los voluntarios de la División Azul, que no tengan expedido el título de voluntario que da derecho a la percepción de los haberes de los mismos, se personen en la Comisión Provincial de Reincorporación de los Combatientes al Trabajo, sita en la Vía Layetana, 16, sexto piso, letra K, los días 18, 19 y 20 del corriente.

—Se ruega a las Empresas que tengan productores encuadrados en la División Azul, que remitan a la Jefatura Provincial de Estadística y Colocación, Vía Layetana, 16, sexto piso, en el plazo máximo de cinco días, una declaración jurada comprensiva de los mismos, así como la fecha en que empezaron a abonar los haberes a los voluntarios y la cantidad ya satisfecha por tal concepto.

OBRA SINDICAL DE FORMACION PROFESIONAL

ESCUELA DE APRENDIZAJE DE PELUQUERIA

Al objeto de proveer con carácter definitivo las plazas del profesorado de la Escuela de Aprendizaje de Peluquería, dependiente de la Obra Sindical de Formación Profesional, esta Obra convoca un concurso con arreglo a las siguientes bases:

Podrán tomar parte todos los peluqueros, empresarios o productores que ejerzan la profesión desde antes del Movimiento.

Las plazas que se han de cubrir son: 2 de ondulación al agua, 2 de ondulación al hierro, 1 de postizo, 1 de masaje y manicura, 1 de barbería. Excepto para la clase de masaje y manicura, no se admitirán más que concursantes masculinos.

El Jurado, presidido por el secretario provincial de la Obra, estará formado por cuatro empresarios y cuatro productores.

Los ejercicios que constituirán la materia del examen, como asimismo todos los apartados y condiciones de este concurso, que se refieren al régimen interno de la Escuela, constan, para conocimiento de quienes lo deseen, en las Oficinas de la Obra Sindical de Formación Profesional, Córcega, 299, a las horas de despacho, y hasta el día 20 inclusive, admitiéndose, a partir de ese día, las inscripciones, que serán cerradas improrrogablemente el día 25, convocándose oportunamente para los exámenes. — El Secretario General de la C. N-S.

Ayuntamiento

VISITAS

El alcalde ha sido cumplimentado por el señor cónsul general de Chile, don Camilo Ricci.

CONCURSO PARA LA ADQUISICION DE PRENDAS

En el Negociado de Circulación están de manifiesto las normas y bases para los concursos que han sido abiertos entre los industriales de esta ciudad que deseen concurrir, con el fin de adquirir doscientos pantalones y cuatrocientas gorras de uniforme, con destino al personal de la Guardia Urbana. El plazo de presentación de pliegos de condiciones, que deberán ser presentados en el citado Negociado, fine el día 21 de los corrientes.

LOS AMIGOS DE LOS MUSEOS Y LAS REFORMAS DE BARCELONA

La Asociación de los Amigos de los Museos visitó el domingo por la mañana las Casas Consistoriales. Sus componentes fueron recibidos por el alcalde, don Miguel Mateu; el teniente de alcalde ponente de Cultura, señor Carreras Artau; los arquitectos municipales señores Florensa y Vilaseca, y el jefe de la Guardia Urbana, señor Ribé.

La visita se prolongó durante buen rato, recorriendo los visitantes todos los salones del Palacio municipal, deteniéndose en aquellos que tienen expuestos algunos proyectos de la reforma de Barcelona.

El ponente de Cultura, señor Carreras Artau, informó detalladamente a los visitantes de cuantos proyectos y croquis se hallaban expuestos y de otros particulares artísticos que hacen referencia a Barcelona.

El presidente de la Asociación de los Amigos de los Museos correspondió a las explicaciones del señor Carreras Artau, dando las gracias más cumplidas por las atenciones recibidas por parte del alcalde y demás personalidades del Ayuntamiento de la ciudad.

MAQUINARIA

LIMADORAS de 300 a 620 de curso. FRESADORAS Universales monopoleas. TALADROS de 18 a 50 m/m. y eléc. PULIDORAS y Afiladoras. A pol. y eléc. MAQUINAS DE SERRAR de 18 pulg. PRENSAS-CORTADORES **Herramientas** S.U.P.E.A.M. - Layetana, 13.-Tel 15238

Con éxito extraordinario continúa el

GRAN BARATILLO DE FEBRERO

¡OCASIONES EXCEPCIONALES!

¡¡RETALES TODOS TAMAÑOS!!

¡¡¡GRANDES OPORTUNIDADES!!!

CASA VILARDELL

Capitanía General

VISITAS

Han cumplimentado al Excmo. señor Capitán General: el general De Diego; el coronel Banús; el comandante Cámpora, del Servicio Militar de Puentes y Caminos; el Barón de Sacro Lirio, y el banquero señor Jover.

Gobierno Militar

VISITAS

Han visitado al Gobernador militar, general don Fernando Moreno: los coroneles Melgar, de Estado Mayor, y Arredonda; los tenientes coroneles Monteys, jefe regional de Milicias, y Manso de Zúñiga, jefe de la Base Aérea; los comandantes Espada, jefe del Servicio Militar de Ferrocarriles, y Chesa, gobernador de la Residencia de Oficiales; don Manuel Mir Casanova y don Diego Ojeda.

Auditoría

CONSEJOS DE GUERRA

HAN SIDO PEDIDAS TRES PENAS DE TREINTA AÑOS

Hoy se han reanudado en el restaurado Salón de Justicia del Gobierno Militar, los Consejos de Guerra; entre los celebrados, destacan los que ha habido contra Juan Salvo Carreras, de San Feliu de Codinas, mayor de edad, que fué patrullero del partido socialista, viniendo a Barcelona al estallar el Glorioso Movimiento para requisar armas destinadas a los extremistas de su pueblo, voluntario en la columna Bayo que fué a Mallorca, después comisario en el frente de Madrid, ingresando finalmente en la Academia de guerra roja; contra Jaime Torrens Maymó, de Martorellas, mayor de edad, miembro del Comité de dicho pueblo, autor de robos, incautaciones y detenciones, siendo asesinados, durante su permanencia en dicho Comité, dos maestros, aunqu no se ha probado que interviniera directamente; y contra Francisco Monteerrat Fontcuberta, de Las Franquesas, mayor de edad, presidente del Comité del pueblo y después alcalde, siendo también asesinados varios detenidos, aunque parece ser que no intervino directamente en ellos.

Para los tres procesados, el fiscal ha pedido la pena de treinta años de prisión.

Gobierno Civil

VISITAS

En la mañana de hoy, han cumplimentado al Gobernador civil y Jefe provincial del Movimiento, los señores don Juan Mestres Calvet, empresario y director artístico del Gran Teatro del Liceo; el director de «Solidaridad Nacional», camarada Luys Santa Marina; el señor Conde de Godó, acompañado del director de «La Vanguardia Española», don Luis de Galinsoga; don Pedro Roma, delegado provincial de Tesorería y Administración y gerente de «El Correo Catalán»; camarada Corominas, delegado provincial de ex Cautivos, y el Patronato para la protección a ex Cautivos y familiares de Caídos necesitados.

EL GOBERNADOR CIVIL NO ACEPTA UN PROYECTADO HOMENAJE

Llega a conocimiento de S. E. el Gobernador civil y Jefe provincial del Movimiento ciertas iniciativas para un acto de homenaje a su persona. S. E. agradece la intención, de igual estima para él que la realización del mismo, pero el momento que vive España hace que el único homenaje que una autoridad puede desear y aún exigir es esa magnífica colaboración de todos, que el Caudillo en nombre de la Patria hace bien poco ha agradecido y que S. E. no podrá olvidar jamás.

«AMPLIVOX»

la maravilla en complementos para los receptores de radio

Si usted tiene un aparato no deje de adquirir el AMPLIVOX

Miles de aplicaciones. fiestas familiares, vigilancia, amplificación de discursos, cantos, música, etc.

Pida una demostración en su domicilio. Vale sólo 100 pesetas

J. BRUNO. - Carretera de Sarriá, número 35. - Teléfono 30609

¿QUE TIENE VD. QUE HACER ESTOS DIAS?

Recuerde que...

Hasta el 23 del próximo abril podrán presentarse a la Central Nacional-Sindicalista, solicitudes para ingreso en el Censo Obrero de Subsidio a la Vejez de cuantos obreros y obreras estén excluídos del mismo, que hayan cumplido los 60 años.

• • •

El Ministerio de Agricultura con el fin de fomentar la producción de abonos orgánicos, autoriza al Servicio Nacional del Trigo a conceder subvenciones a los propietarios de fincas rústicas que deseen construir estercoleros en buenas condiciones, cuyo beneficio se dará a conocer en sus oficinas centrales, General Mola 36, Madrid.

• • •

Hay vacantes las cátedras de Arabe vulgar, en la Universidad de Málaga, admitiéndose instancias hasta el 21 del actual. En la misma capital hay vacantes con presentación de instancias, también hasta el 21 del actual, la Cátedra de Geografía Económica y las de profesores especiales de Administración Económica, y Contabilidad Pública, Taquigrafía, Mecanografía, Ejercicios de Gramática Española y de Dibujo y Caligrafía.

• • •

Hasta el 3 de marzo próximo, se admiten instancias para solicitar la plaza vacante en Palma de Mallorca, a la que podrán concurrir los profesores de Filosofía y Letras, de profesor especial de Geografía, Historia, Economía, Legislación Industrial y Francés, en la Escuela Elemental, dotada con 2,000 pesetas y el 25 por 100 de indemnización.

• • •

El Ayuntamiento de Oviedo anuncia para su provisión la plaza de archivero municipal, dotada con el sueldo anual de 4,800 pesetas, más 800 pesetas en concepto de aumento transitorio de sueldo. Instancias para los que tengan título de archivero, hasta el 28 del corriente.

Mañana...

Por el Sindicato Local Siderometalúrgico, están convocados todos los industriales constructores de recambios y accesorios para automóviles a la reunión que tendrá lugar en las oficinas calle Anselmo Clavé, 2, a las seis de la tarde.

FIESTA DE HOMENAJE A LA SUPERIORA DE LA CASA DE CARIDAD

Ayer tarde tuvo lugar, en el salón de actos de la Casa Provincial de Caridad, un homenaje que la Junta de Gobierno y asilados dedicaron a la Rda. M. Superiora, Sor María Eulalia Arqué, con motivo de celebrar esta ejemplar religiosa su fiesta onomástica.

Presidieron este simpático acto, además de la homenajeada, la Junta de Gobierno, presidida por el señor De Peray, y el alto personal de la Casa.

Concurrieron numerosos invitados, y a cargo de los niños y niñas de la benéfica institución fueron interpretados cantos, danzas y juegos gimnásticos; además, los aprendices de los diversos talleres y secciones de la Casa obsequieron a la Superiora con varios presentes.

Finalmente, el presidente de la Junta de Gobierno, señor De Peray, pronunció algunas palabras de elogio de la Superiora, y el acto se dió por terminado.

NOTAS DE SOCIEDAD

INAUGURACION DE UN CLUB ARISTOCRATICO

El sábado a últimas horas de la tarde se inauguró con una fiesta de sociedad el nuevo Club-Salón de Te, que en el Paseo de Gracia, esquina a la Avenida del Generalísimo Franco han instalado conocidos jóvenes de la aristocracia barcelonesa, llamado "ZYNKO".

Entre la concurrencia figuraban: Duquesa de Solferino, Marquesa de Villamediana, Condesa de Lacambra, señoras de Casajuana, Pérez Albert, Ferrer-Vidal, Riera, Maqua, Guañabens, Gelonchs, Ros, Martínez del Campo; a las señoritas de Solferino, Neni Camín (Villamediana), Esperanza Lacambra, María Isidra Sicart, Robert, Rocamora, Maqua Casajuana, Ferrer-Vidal, Fabré, Carulla, Galobart, Huelin, Riera, Pérez Albert y muchas otras que no recordamos y que harían interminable esta relación.

Durante toda la tarde reinó una gran animación, organizándose un baile que amenizó la orquesta Masmitjá. Todos los invitados hicieron grandes elogios de las instalaciones y servicios, que en verdad, son merecidísimos.

Hicieron los honores de la casa la señora de Lanz, sus hijas, las señoras de Tutor y Huelin y sus hijos Alejandro y José Luis.

Gran acto de afirmación Nacional-Sindicalista presidido por el Jefe Provincial del Movimiento

Tuvo lugar en San Andrés con motivo de inaugurarse la Subdelegación de Falange

En la mañana de ayer, y con motivo de inaugurarse la Subdelegación de Falange de San Andrés, tuvo lugar en aquella barriada de Barcelona un gran acto de afirmación Nacional-Sindicalista, que presidió el Gobernador Civil y Jefe Provincial del Movimiento, camarada Correa.

Se celebró el acto en el teatro Odeón, a cuya entrada formaba la Centuria del Frente de Juventudes "Luis Moscardó", que rindió honores al camarada Correa, cuando éste se personó en el local.

El Jefe Provincial del Movimiento fué recibido por el secretario local de Falange, camarada Enrique García Ramal; jefe del Distrito, camarada Sáez; jefe de la nueva Subdelegación, camarada Morlans; inspector provincial de Falange, camarada Arbós, y otras jerarquías del Distrito.

En el local figuraban los afiliados de San Andrés y unas Centurias del Frente de Juventudes, una de las cuales, la "Luis Alcocer", fué revistada por el camarada Correa.

Seguidamente comenzó el acto, cuya presidencia ocupó el Jefe Provincial del Movimiento y las jerarquías reseñadas.

UNAS PALABRAS DEL CAMARADA GARCIA RAMAL

Pronunció en primer lugar unas palabras el secretario local de Falange, quien puso de manifiesto que con esta inauguración que se celebra hace la Falange acto de firme presencia en la barriada de San Andrés, para desarrollar con obras y explicar con el ejemplo los 26 puntos del Partido.

Dedicó luego su atención al Frente de Juventudes, esperanza de la Patria, a cuyos camaradas debe mostrárseles el camino recto a seguir sin vacilaciones, dándoles la pauta con nuestro ejemplo constante de unidad y disciplina.

Terminó con un ¡Arriba España! contestado con entusiasmo por los asistentes.

DISCURSO DEL JEFE PROVINCIAL DEL MOVIMIENTO

Cuando el camarada Correa se dispuso a pronunciar su discurso, fué saludado por una gran ovación y a los gritos de ¡Franco!, ¡Franco!, ¡Franco!

Comenzó diciendo que obedece su presencia a su deseo de ponerse en contacto y saludar a todos los camaradas del Distrito, lo que hace extensivo a los camaradas del Frente de Juventudes, a quienes tenemos —dice— el deber de dirigir y enseñar con el ejemplo de nuestras actos.

Se refiere a la inauguración que se celebra, y manifiesta ser la consecuencia del cumplimiento de un deber falangista de propagar y extender las doctrinas del Movimiento, lo que, ante todo debe hacerse, como tantas veces ha dicho, ajustando nuestra conducta a sus principios y siendo siempre los primeros en acudir a los sitios de más peligro y responsabilidad.

Glosa el ideario falangista, que busca como objetivo principal la unión de todos los españoles bajo los principios de justicia social que ha de hacerse a base de nuestra revolución constructiva.

Recuerdo de cómo muchas de las desgracias acaecidas a nuestra Patria han tenido como causa el que gran parte de los españoles se olvidaron de practicar estos principios de justicia social que determinan nuestros postulados.

Dirigiéndose a los camaradas del Frente de Juventudes, les dijo que tengan siempre en su memoria el recuerdo de nuestros Caídos, añadiendo: "Que las piedras funerarias que perpetúan su memoria no sean por vuestra dejadez ni por vu stra incuria, al correr de los años, sillares desvencijados, testigos ruinosos de pretéritas grandezas. A vosotros os incumbirá en el porvenir la misión de mantener vivo el recuerdo de estos invictos españoles que todo lo dieron por la Patria sin pedirnos nada; y sobre vosotros recaerá también la responsabilidad de conservar siempre vivo el fuego de la fe en la grandeza de España. Pensad que vuestra misión más elevada es haceros dignos de ellos. El camino es áspero, no lo ignoro, pero pensad que a la gloria se llega siempre cumpliendo estrictamente con el deber y sacrificándose hasta donde sea necesario para que este deber con Dios y con España sea cumplido. Tened en cuenta que ellos así lo hicieron, y su memoria reclama nuestra correspondencia, nuestro sacrificio y nuestra más abnegada unión y disciplina, siempre a las órdenes de nuestro providencial Caudillo y Jefe Nacional de la Falange. Terminó con un ¡Arriba España!, clamorosamente contestado, interpretándose luego los himnos del Movimiento y el Nacional, a cuyo fin dió el camarada Correa los gritos reglamentarios.

BENDICION DE LOS NUEVOS LOCALES DE LA SUBDELEGACION

Terminado el acto de afirmación Nacional-Sindicalista, el camarada Correa, acompañado por las jerarquías, se personó a los locales que va a ocupar la nueva Subdelegación, que fueron bendecidos por el cura párroco de San Andrés, Rdo. José Bargués, dándose por inaugurado tras haber recorrido las diversas dependencias el Jefe Provincial del Movimiento.

Seguidamente el camarada Correa regresó a Barcelona.

MANIFESTACIONES DEL GOBERNADOR CIVIL SOBRE EL ESTADO SANITARIO DE NUESTRA CIUDAD

El sábado el Gobernador civil y Jefe provincial del Movimiento recibió en su despacho del Gobierno Civil a los informadores que concurren habitualmente a aquel centro oficial, y a quienes dió cuenta, en primer lugar, de la visita efectuada por la mañana al Campo de Deportes de la Escuela Industrial, en donde estuvo presenciando los ejercicios que allí ejecutan, cada día, los jefes de unidad del Frente de Juventudes.

A las nueve y media, el camarada Correa recibió la visita de la Junta de la Casa Lonja de Mar, con quienes se reunió para tratar de la cuestión de los sueldos de los empleados que prestan sus servicios en aquella Corporación.

También le visitaron unos camaradas de la Delegación Sindical de la Hermandad de Labradores de Hospitalet de Llobregat, quienes, en prueba de agradecimiento a las gestiones hechas por el Gobernador civil y Jefe provincial del Movimiento para resolver algunos de los problemas que afectaban a dicha Hermandad, le hicieron entrega de una cantidad y de un artístico pergamino.

«Yo —siguió diciendo el camarada Correa— he agradecido mucho la deferencia de que me han hecho objeto. En cuanto al dinero, he resuelto, y así lo he manifestado, que con el mismo se construya un centro de Higiene en la barriada humilde de aquella población.

Pueden decir también —prosiguió— que esta mañana he asistido al entierro del médico del Hospital de Infecciosos, don Vicente Giménez Vidal, que es el primer médico que ha fallecido cumpliendo con su deber, dando con ello alto y digno ejemplo de abnegación y sacrificio. Sobre esto he de añadir que no será nunca bien alabada la actitud de todo el Cuerpo Médico de Barcelona, sin distinción de ninguna clase; todos los facultativos han dado, y están dando estos días, pruebas de gran civismo y loable disciplina, secundando en todo momento aquellas disposiciones que para la buena marcha sanitaria de la población vienen dando las autoridades.»

A preguntas de los informadores relativas al estado sanitario, el camarada Correa dijo:

«Yo les digo sinceramente que no hay motivos que justifiquen una situación de alarma y pánico. Las estadísticas oficiales, y éstas no engañan, no son para que la gente viva inquieta, pues yo les puedo asegurar que otra cualquier enfermedad de las que constantemente se padecen produce muchos más enfermos y defunciones que este tifus exantemático, del que tanto se habla, y del que tantas cosas se exageran.

Ahora, lo que sí debo reiterar, y espero que sobre ello el pueblo de Barcelona será obediente y disciplinado, es que se cumplan con todo el rigor posible las consignas que sobre limpieza y aseo han dado y están dando los organismos sanitarios y otra de las cosas a la que debe ponerse coto, y esto con toda urgencia, es a no alimentar la mendicidad pública.

Por lo que afecta a la labor de las autoridades sobre esto, les diré que en un año se han repatriado hacia sus puntos de origen a más de ocho mil indigentes, y esta labor no ha terminado; por eso pido la colaboración de todos, y esta colaboración es solamente decir que las gentes de buen corazón —lo que conozco— no contribuyan con sus dádivas a fomentar la mendicidad pública, en la que hay mucho engaño y gran peligro, además, por la sencilla razón de que muchos profesionales de la mendicidad, para hacer lástima, se presentan a la vía pública sucios y sin cuidado alguno en lo referente a la higiene, lo que sin duda alguna, representa un grave peligro para la salud de las gentes. Tengan en cuenta que no es exageración cuanto les digo con referencia al profesionalismo, pues tengo informes de mendigos, recogidos a los que se les han hallado en el momento de ser detenidos, libretas de la Caja de Ahorros, algunas de ellas con imposiciones muy superiores a las dos mil pesetas. Pues, con esto, con lo que se debe acabar, y para ello pido la colaboración de todos.»

Finalmente, el camarada Correa dió cuenta de la visita que por la tarde le había hecho el Director general de Enseñanza Media, con quien —añadió— he sostenido un amplio cambio de impresiones, durante el cual hemos examinado la solución que hemos dado al problema de la enseñanza, creando para ello dos nuevos Institutos, que ya funcionan, y que han elevado a siete el número de estos centros de Enseñanza cifra suficiente para absorber la población escolar de Barcelona que tienen necesidad de asistir a los Institutos».

Añadió que después estuvo en los muelles del puerto de Barcelona, presenciando la descarga y clasificación de las alubias, lentejas, trigo y otros productos.

Terminadas estas manifestaciones, el Gobernador civil y Jefe provincial del Movimiento se despidió muy afablemente de los informadores.

Cumplimiento de un voto del ex pueblo de Sarriá

Asiste al oficio el Gobernador civil y Jefe provincial del Movimiento

Ayer, como en años anteriores, los feligreses de Sarriá, cumplidores del voto hecho al Señor por sus antepasados, celebraron solemnes actos religiosos en la parroquia de San Vicente. A las diez y media empezó la misa solemne, cantada por la Capilla de la parroquia.

En el presbiterio se situaron el Gobernador civil y Jefe provincial del Movimiento, camarada Correa, y otras autoridades y jerarquías. El sermón fué predicado por el doctor don Luis Urpí Carbonell, Canónigo-Maestrescuela de la Catedral y Secretario del Obispado.

Terminado el oficio, se organizó la tradicional procesión con la veneranda imagen de Jsús Crucificado llevada por los portantes de la parroquia, hacia la Capilla de Santa Eulalia, nota esencial del voto hecho por los hijos de Sarriá en tiempos de duras pruebas.

DE LA REGION

LAS REPRESENTACIONES DE LA "PASION" EN MOLINS DE REY

Nuevamente el Centro Parroquial de Molins de Rey prepara con gran actividad las representaciones de su tradicional drama bíblico de "La Vida, Pasión y Muerte de Nuestro Señor Jesucristo", espectáculo lírico-religioso llevado a la escena con el máximo respeto y la fidelidad que tan delicado tema requiere.

Para esta Cuaresma se anuncian cuatro únicas representaciones que tendrán lugar, D. m., en las tardes de los domingos días 1, 8, 15 y 22 de marzo.

INFRACCIONES A LA LEY DE TASAS

—Por la Guardia Civil de Espluga ha sido detenido el vecino de San Justo Desvern, por venta de carne de cerdo a precios elevados. Practicado un registro en su domicilio fueron encontrados 45 kilogramos de dicha carne, así como 75 de jabón, todo lo cual fué intervenido.

—En Gavá ha sido detenido también Pedro Olivella Guach, que regresaba de Tortosa donde había adquirido 15 litros de aceite, 15 kilogramos de harina de maíz y ocho de arroz. Según propia confesión, hace tiempo que viene practicando este comercio clandestino, habiendo vendido en dicho período, unos 350 kilos de arroz y 60 litros de aceite.

—Por una denuncia verbal, la Guardia Civil intervino en una discusión entre Trinidad Prat Jordana, de 18 años de edad, José Estiu Mas, de 34, y Pedro Pou Beltrán, de 42 años. De las declaraciones prestadas, resulta que la joven entregó al Estiu 16 litros de aceite para su venta al precio de 30 pesetas habiéndoles entregado al Pou, el cual sólo los pagó a 13, y sin que el importe cobrado hubiera sido entregado a la propietaria del aceite. Los tres han sido denunciados a la Fiscalía de Tasas.

Del mar

MOVIMIENTO DE BUQUES

Han llegado los vapores «Monte Saja», con cebada, procedente de la Argentina; «Castillo Fuensaldaña», con maderas, de Santa Isabel; «Castilla de Oro», con naranjas, de Gandía; motoveleros «Cala Llamp», con carga general, de Gandía; «Porto Colón», de Vinaroz, y «Cala Antió», de Palma; «Miguel Murall» y «Buen Amigo», con sal, de San Carlos; «Manuel», con leña, de San Feliu de Guixols; «Miguela», con fruta, de Burriana; «Angeles», con tierra, de Valencia, y «José Alberto», con cebollas, de San Carlos.

Salieron, el trasatlántico «Cabo de Buena Esperanza», con pasajeros y carga, con rumbo a América y escalas; «Castilla del Oro», con naranjas, para Rosas; «Romualda», con envases, para Gandía; «Barcia IV», con igual cargamento, para Burriana; «Cala Galiota», con carga general, para Gandía; y «Asunción de las Peñas», «Carmen Picó», en lastre, para Tarragona y Burriana, respectivamente.

MES DE FEBRERO

TALLERES Generos Blancos

Gran surtido en Mantelerías, Juegos cama y Ropa interior

ALMACENES JORBA

Sinfonía De Los Millones

LOS NUMEROS EN LAS CONVERSACIONES

En las conversaciones figuran mucho los números. Empecemos por las frases en que entra el 4. Se dice "cuatro frescas" y "cuatro verdades"; se resiste al enemigo con "cuatro piedras" en la mano.

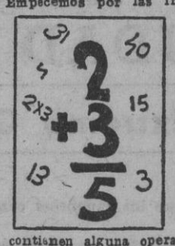

Los oradores dicen que van a exponer sus asuntos en cuatro palabras; en cuatro letras dicen los que escriben una carta que lo van a decir también todo.

Hay números que son como puntos de resistencia: "Sigue en sus trece", "se mantiene en sus quince"; "se ha plantado en 31". Otras frases que contienen alguna operación aritmética: "Lo hizo en undos por tres; tan claro como dos y tres son cinco; le voy a cantar las cuarenta; una de dos; más de cuatro; buscar cinco pies al gato; saber cuantas son cinco; soltarle cuatro frescas a uno; seguir en su trece; a las tres va la vencida.»

VIAJE DE UNA ALIANZA

Un carnicero de Copenhague que hace algún tiempo había perdido y no sabía cómo, el anillo de boda, tuvo estos días la extraña sorpresa de que se lo devolvieran en un paquete et pedido desde Finlandia. El anillo había ido a parar en una de sus manipulaciones profesionales a una salchicha, la cual con otras muchas había sido enviada a Finlandia.

*El azar quiso que la salchicha fuese comprada por un finlandés que, a pesar de haber corrido el peligro de partirse los dientes con el anillo, no descansó hasta que logró, a fuerza de invest

"El Caudillo quiere transformar el régimen local, robusteciendo la personalidad de los alcaldes"

La Prensa

El Caudillo en Sevilla

El viaje del Generalísimo a Sevilla ha confirmado la altísima temperatura en que se desarrolla la vida actual de la nación. Espectáculos clamorosos de Barcelona y Zaragoza se han reproducido en la capital andaluza y en todos los lugares del trayecto. Multitudes, congregadas a su paso, lo han aclamado con delirio, sincera fe política.

Esta manifestación ardorosa de la nación ha de surtir consecuentes apreciables. Vivimos tiempos de acción dolorosa y nada es más brillante al espíritu de la obra que la adhesión inquebrantable de un pueblo, proclamado en el camino de la unidad hacia los más altos objetivos.

En cierto —como dijo el Capitán general jefe de la Región andaluza— que el espíritu de los días brillantes y difíciles de la Cruzada no ha extinguido. Los hombres que Franco llevó a la Victoria respondiendo a la Patria su independencia guardan la misma eficacia constructiva del empeño y de la disciplina. Y si llegase la hora de tener que poner en vía de obras este noble ánimo, con fe ciega correrían a una vez sus puestos, bajo el mando de un Caudillo invicto. Y esta expresión puede extenderse también a todos los españoles que siguen el camino áspero de una Historia que empieza a correr con nosotros, en actitud de alegre obediencia.

Las amargas circunstancias mundiales han enseñado a los hombres el valor providencial de un jefe. Las ideas y los hechos se van cimentando sobre unas pocas esencias escuetas y los pueblos batallan ardorosamente por salvar y derruir concepciones de cuyo resultado depende su porvenir. En esta lucha que va incendiando poco a poco la superficie de los cuatro cuadrantes han escalado las alturas las naciones disciplinadas que poseen una doctrina sólida y que fueron fundadas en una moral absoluta y poética. Mientras tanto se hunden irremediablemente las escuelas de la negación de los valores; y la masa que acompaña esta hecatombe no tiene el consuelo de expresarse grande y bellamente, como quieren los pueblos que se les hable, porque han perdido la costumbre de hablar de las substancias.

Los españoles han tenido la fortuna de llegar a la grave encrucijada histórica con una ventaja enorme, pues tienen un credo y un Jefe y disfrutan de una posibilidad histórica. Y en este mismo momento otros países se devanan los sesos viendo la manera de agrupar y de descubrir alguna fórmula que, frente al peligro exterior, cierre rápidamente las fisuras y huecos de la superficie nacional reblandecida. Y en éstos el destino está en mantenerse como seguidores y amigos, por la gracia de la Victoria, ha vuelto a recuperar su condición privilegiada, después de haber vencido en la primera batalla al enemigo de la civilización occidental.

Este espíritu —presente en las conversaciones celebradas entre Franco y Oliveira Salazar— informa nuestra personalidad en lo duradero. El pueblo ganado para cubrir otra vez sus líneas en el Mundo ha enviado sus juventudes armadas por número de varios miles a combatir en las lejanas estepas rusas. Si el camino de Berlín fuese cerrado —dijo el Generalísimo—, no sería otra División lo que España mandaría a cerrar la brecha, sino un millón de hombres, que recordarían en el Continente la eterna presencia de esta nación de soldados, cuyos principios de Libertad, Grandeza y Fe se mantienen intactos, por encima de todas las adversidades.

Nadie olvida que Rusia fué vencida primeramente en España y un poco debe descuidarse el hecho de que mantengamos la tensión muscular de la primera hora, respecto al sostenimiento de los valores que nos corresponden como miembros de una comunidad política dotada de misión.

Pero esta misión, este imperativo, esta cosa que nos autoriza por boca del Jefe del Estado a declarar nuestro propósito claramente, no se hallarían en nuestro poder ni en nuestra esperanza sin la fortuna del Caudillaje y sin el fervor encendido del pueblo, a cuyo lado no tiene más que proferirse una voz para precipitar militarmente los entusiasmos.

La Virgen de los Reyes, a cuyos pies oró el conductor de los ejércitos, es testigo máximo de esta nobilísima coyuntura. El clamor ha recorrido la Patria de Norte a Sur, siguiendo el camino del Caudillo, hasta la capilla donde recibieron el último consejo muchos grandes príncipes de España. Ahora, como entonces, los aires de nuestro solar corren purificados en el sacrificio.

Cincuenta mil pesetas de multa, cierre del establecimiento e incautación de géneros

Sanción a un comerciante de León

LEON, 16.—Por infringir las disposiciones vigentes en materia de Abastecimientos, ha sido sancionado, por acuerdo de la Fiscalía Superior de Tasas, con cincuenta mil pesetas, el comerciante vecino de esta capital don Miguel Paramio de la Fuente.

También le ha sido cerrado su establecimiento por un plazo de tres meses y le fueron incautados los géneros intervenidos La resolución ha sido confirmada por la Subsecretaría de la Presidencia del Gobierno, al resolver el recurso interpuesto por dicho encartado contra el mencionado acuerdo.—Cifra

Destinos en la Armada

MADRID, 16. — El "Diario Oficial del Ministerio de Marina" publica las siguientes disposiciones:

Se concede la vuelta al servicio activo e ingreso en el cuerpo de suboficiales al maquinista don Rafael Vicaría Juan.

Se designa representante de la Marina en la Comisión Investigadora de sustitutivos de carburantes líquidos al teniente coronel de Ingenieros de la Armada, don Antonio Gastel de Luna.

Pasa a la Jefatura de la Inspección técnico-industrial de Cádiz, el teniente coronel de Ingenieros de la Armada don Antonio Gastel de Luna.

Causa baja en la Armada el operario de máquinas don Antonio López Vizcaíno.

Pasan a la situación de retirados los oficiales segundos don Víctor de Brigode Godin y don Salvador González Díaz. — Cifra.

El subsecretario de Gobernación clausuró en Albacete un cursillo para alcaldes rurales

ALBACETE, 16. — *El subsecretario de la Gobernación, señor Iturmendi, presidió ayer los actos de clausura del cursillo de capacitación de Alcaldes rurales, organizado por el Gobernador civil y Jefe provincial del Movimiento, camarada Laporta Girón.*

En primer lugar, las autoridades locales y jerarquías del Partido, que acompañaban al señor Iturmendi, y los cursillistas asistieron a una Misa en la iglesia de San Juan. Terminada la ceremonia, se trasladaron al Hogar "José Antonio", donde se celebró el acto de clausura.

En él pronunció primeramente unas palabras el Gobernador civil y Jefe provincial del Movimiento, quien, después de agradecer la visita al señor Iturmendi, exhortó a los cursillistas a que aprovechen, en bien de España, las enseñanzas recibidas en el cursillo.

A continuación, el subsecretario de la Gobernación habló de la trascendencia que en la Nueva España tiene el Municipio y expuso las líneas generales de la transformación que el Caudillo quiere dar al régimen local, robusteciendo la personalidad de los Alcaldes y evitando el parlamentarismo estéril.

Dijo que los organismos de la vida municipal han de ser de gestión, de asesoramiento y de control. La gestión corresponde a los Alcaldes y a los Ayuntamientos, dando a los primeros facultad ejecutiva plena, y concediendo representación en el segundo a la familia, a los Sindicatos y a las Corporaciones. El asesoramiento corresponde a los funcionarios, principalmente al secretario e interventor, que representan la continuidad de la vida municipal, exigiendo a éstos, además de la competencia profesional, una identificación absoluta con los ideales Nacional Sindicalistas.

La función de control la ejercerán los Gobernadores civiles, con otros organismos que han de crearse, y a los que se atribuirá una función fiscalizadora y de coordinación.

Habló después de la provincia como realidad en la vida intermunicipal y destacó su función de impulsar la vitalidad del Municipio débil para que pueda realizar sus proyectos fundamentales.

El acto terminó con la interpretación de los Himnos Nacional y del Movimiento. — Cifra.

Madame Pétain, ante la tumba de José Antonio

Depositó un ramo de flores con los colores nacionales de Francia

SAN LORENZO DE EL ESCORIAL, 16. — A las cinco de la tarde de ayer, llegó al Monasterio la esposa del mariscal Pétain, acompañada del embajador de Francia en España, con su señora y personal de la citada Embajada. Fueron recibidos por el alcalde, el prior del Monasterio y otras autoridades locales.

Después de saludar a la distinguida dama, todos los asistentes pasaron al interior de la Basílica, y ante la tumba de José Antonio, la esposa del embajador francés depositó un magnífico ramo de flores, del que pendían cintas con los colores de la bandera francesa.

El prior del Monasterio rezó un responso y, después de esta ofrenda, visitaron algunas de las dependencias de la Basílica, regresando a Madrid a continuación. — Cifra.

Nuevo director de los Servicios Sanitarios de Guinea

MADRID, 16. — El "Boletín Oficial del Estado" publica, entre otras, las siguientes disposiciones:

PRESIDENCIA DEL GOBIERNO. — Orden por la que se nombra director del Servicio Sanitario Colonial en nuestros territorios del Golfo de Guinea, a don Enrique Lalinde del Río. — Cifra.

En Santander se inauguraron las obras de 161 viviendas protegidas

ASISTIERON EL SUBSECRETARIO DE TRABAJO, EL DELEGADO NACIONAL DE SINDICATOS Y OTRAS JERARQUIAS Y PERSONALIDADES

SANTANDER, 16. — Para tomar parte en los actos que se celebran en los terrenos de Huerta del Cobo, Vía Cornelia, llegaron ayer de Madrid el subsecretario de Trabajo, camarada Esteban Pérez, en representación del Ministro Secretario del Partido, camarada Arrese, y del Ministro de Trabajo, camarada Girón; el vicesecretario nacional de Obras Sindicales de la Delegación Nacional de Sindicatos, camarada Ramón Azaola; delegado nacional de Sindicatos, camarada Sanz Orrio; el secretario nacional de la Obra Sindical del Hogar, en representación del Instituto Nacional de la Vivienda, camarada Alvaro Aparicio y el comisario del Instituto Nacional de la Marina, marqués de Valterra.

A recibirles acudieron al hotel el Gobernador civil y Jefe provincial del Movimiento, el delegado provincial sindical, alcalde, presidente de la Diputación, comandante de Marina y el delegado provincial de Propaganda.

El subsecretario de Trabajo y demás personalidades que le acompañaban se dirigieron al lugar en que se levantará el puerto pesquero. Dichas autoridades recibieron a representaciones de los pósitos de pescadores de Santander y la provincia, con los que estuvieron hablando largo rato de los problemas de la pesca y soluciones más inmediatas.

Inauguración de las obras

A las cuatro de la tarde, un gentío inmenso acudió al lugar en que iba a celebrarse la ceremonia de bendición de los terrenos, donde se construirán las 161 viviendas protegidas. El subsecretario de Trabajo, el secretario nacional de la Obra Sindical del Hogar, representante del Instituto Nacional de la Vivienda y las autoridades santanderinas, armados de picos, dieron varios golpes en la tierra, haciendo lo propio, con palas, los camaradas de la Bandera del Trabajo. De esta manera simbólica empezaron las labores que han de proseguir hasta ver realizada la obra que se ha propuesto llevar a cabo la Obra Sindical del Hogar de la Delegación de Sindicatos. Antes de esta operación, el obispo de la Diócesis, bendijo los terrenos.

Acto seguido hizo uso de la palabra el camarada Segura. Habló de la significación del acto que se realizaba al año justo de la catástrofe que descargó sobre Santander.

A continuación el delegado provincial sindical afirmó que la Obra Sindical del Hogar no terminará aquí su tarea, pues inmediatamente se va a proceder a la compra de terrenos para la construcción de cien viviendas más, mediante la aportación que, a la Delegación Provincial Sindical, ha hecho el camarada jefe provincial del Movimiento y Gobernador civil de la provincia.

Cerró los discursos el subsecretario de Trabajo, que se expresó en los siguientes términos:

Discurso del Subsecretario de Trabajo

"Señoras, señores, camaradas: Traigo a este acto la representación de nuestro jefe, el Ministro Secretario General del Partido, camarada Arrese, y de mi Ministro y jefe directo, camarada Girón, que me han encargado expresamente que viniese a representarles para demostrar la preocupación que siente el Estado Nacional-Sindicalista en todo aquello que concierne al mejoramiento de la vida en cualquier sitio de la tierra de España donde la obra de la Falange pueda llegar. Ya habéis oído a los camaradas que me han precedido en el uso de la palabra la trayectoria seguida hasta este momento feliz en que se logra comenzar estas obras de 161 viviendas, después del terrible azote que hace un año cayó sobre esta población.

A nosotros, en la España de Franco, que es lo mismo que decir la España auténtica y tradicional, la de los eternos valores, no nos amilanan los sacrificios ni nos arredra el que por circunstancias adversas vengan momentos de sufrimientos, pues dura es la tierra de Castilla, que es decir lo mismo que la tierra de España. Y esto lo ha dicho recientemente el invicto general Muñoz Grande, al hablar de la dureza de la raza española en las estepas de Rusia.

España ha de realizar una Revolución; una Revolución que está en ella, una Revolución que es Movimiento, como ha dicho recientemente un querido camarada de Madrid, "proyección del hombre en su tiempo, en la Historia y en el espacio". Este Movimiento tiene como base y postulado esencial, como dijo nuestro Fundador, la justicia social. Otras Revoluciones se han malogrado en España, porque no tenían un fondo ni las supieron conducir. Pero cuando España siente una mística, por la cual se muere, camaradas, por la cual nuestros mejores están dando sus vidas, una Revolución está salvada, y solamente hace falta realizar las consignas de nuestros jefes para lograr su triunfo total.

Pero la Falange no se preocupa solamente del aspecto material. Es necesario que la moral y la austeridad se impongan. Es preciso que todos juntos luchemos con ardor para que esas características de honradez y nobleza del pueblo español continúen resplandeciendo como en sus mejores tiempos, con fe en Dios, a las órdenes del Caudillo y por la salvación de España ¡Arriba España!".

Cuando terminó de hablar el camarada Esteban Pérez, se cantó el "Cara al Sol" y se dieron los gritos de ritual, que fueron fervorosamente contestados por la muchedumbre que presenciaba el acto. Por último la banda de cornetas y tambores del Frente de Juventudes, interpretó el Himno Nacional.

Desfile de la Falange y visita a la Cruz de los Caídos

Desde la tribuna se dirigieron las autoridades y jerarquías a presenciar el desfile de las Centurias de Trabajo, Milicias del S. E. U. y Segunda Línea.

Seguidamente, el subsecretario de Trabajo y demás autoridades se trasladaron al faro del Cabo Mayor para visitar la Cruz de los Caídos y después a la Biblioteca "Menéndez Pelayo", donde fueron recibidos por el bibliotecario, señor Sánchez Reyes, que les acompañó en el recorrido que hicieron por aquel centro. — Cifra.

TEATRO

Estreno de "El campanero", parmela en dos actos de J. Silva Aramburu y maestro Gorgé

Por fin, y con sujeción a los cánones, nos hallamos ante una «verdadera» zarzuela, con todas sus claras y acusadas características. Viste el autor su obra con excelente atuendo y no hallo decir, rima en armonioso haz, una sucesión de inspiradas escenas llenas de artesanía limpieza, consiguiendo también con una prosa en general pulcra y honrada, dar en gallarda forma una trama que aun siguiendo viejos moldes —y en ello, a nuestro juicio, estriba su acierto— interesa y atrae.

Fácil tarea hubiera sido para la pluma del autor deslizarse por caminos menos complicados, derivando hacia el fácil triunfo como las producciones hoy en boga de «comedia musical», revista, etc., etc., ha preferido, empero, ceñirse a las clásicas normas, ofreciéndonos esta producción de perfecto ajuste, y en la que, sin derroches ni deslumbrante colorido, amoldándose a un tema árido y de honda sugestión española, nos ha dado a conocer, hábilmente construída, una interesante muestra de su dominio del género, plenamente logrado en el trazado que da a sus personajes, todos ellos vividos con soltura y acierto.

La parte musical a cargo del maestro Ramón Gorgé, no desentona del conjunto, en sus páginas de suave melodía, acusando, en la mayor parte, inspiración y profundo conocimiento de la técnica, que sirven fielmente con perfecta acoplación al enredo, muy bien acogido por el auditorio que obligó a la repetición de varios fragmentos.

Carmen Ruiz, Adelaida Torrente, Sara Rodríguez, Pepe Acuaviva, Carlos Lázaro y Miguel Rojals, se superaron en su acertada interpretación, ayudando los autores obligados por incesantes aplausos a dirigir sentidas muestras de agradecimiento al público, que llenaba por completo el Teatro Coliseo, al finalizar la representación de «El Campanero».

ALFONSO FLAQUER

Reposición de "Pipiola", en el Teatro Poliorama

Digno remate a la brillante actuación de Niní Montiam y Luis García Ortega en el Poliorama, ha sido la interesante reposición de la jugosa obra de Serafín y Joaquín Alvarez Quintero, «Pipiola», producción típicamente quinteriana, con todas las acertadas características que inspiró siempre ese teatro de fina solera regional, tan limpia y emotivo Niní Montiam interpretó a maravilla su papel al que acertó a dar espléndido realce y calor, sirviendo una protagonista impecable y de artística categoría. Luis García Ortega consiguió personal éxito en su actuación, como siempre ajustadísima, mereciendo Luis Porredón, Rafael Calvo, Carmen López y Carola Fernán-Gómez, particular mención por su irreprochable labor, muy aplaudida por el público, que esta noche habrá de testimoniar, nuevamente en «Pipiola», todo el cariño que siente por la elegante actriz y el caballeroso actor, en su función de despedida, tras una temporada de gratísimo recuerdo. — A. F.

Jacques Thibaud y la Filarmónica

El segundo concierto de la serie de primavera, organizado por el maestro Mendoza Lasalle, obtuvo un éxito mayor aún si cabe al primero.

De la orquesta no es necesario decir que su interpretación de las dos Sinfonías fué perfecta. El Andante de la Quinta, tan sobradamente propagado en todos los lugares y en todas las ocasiones, nos sabía a cosa nueva, pues ni un solo matiz pasó desapercibido por los profesores ni dejado de señalar por su gran director. Los aplausos fueron merecidísimos.

Thibaud superó aun si cabe su intervención del concierto anterior. La clásica firmeza del allegro, la melancolía del Andante, y la alegría íntima del rondó, fueron expresadas con una seguridad y una perfección de gran maestro. El público, entre el que se encontraba un extraordinario núcleo de la colonia francesa en nuestra ciudad y sus más representativas personalidades, no se cansaba de ovacionar al artista, que hubo de agradecer repetidas veces —hasta cinco salidas ante el público se produjeron— tales muestras de entusiasmo y afecto, compartidas por el maestro Mendoza Lasalle. — L. G. M.

CINE CATALUÑA :: Hoy, lunes
¡UN FILM SENSACIONAL! ¡UNA OLA DE BARBARIE SOBRE EL GRAN PUERTO DEL MAR NEGRO!

UN AMOR SUBLIME ENTRE LOS HORRORES DE LA REVOLUCION RUSA. ¡EMOCIONES TREMENDAS!

En el descansillo

Pepe Isbert estrenará en Zaragoza la comedia de Ugo Falena "Monsieur".

* * *

Antonio Farré de Calzadilla, autor de "Mercaderes sin túnica", prepara dos comedias todavía sin título.

* * *

Guillermo Marín dará a conocer en Alicante "María Antonieta", de Ardavín y Mañes, y estrenará la comedia de Mañes y Neyra "Bésame en la frente".

EXTRAORDINARIO ACONTECIMIENTO
GRAN GALA DE ARTE
COMEDIA
MAÑANA, martes, noche, ESTRENO
...Y AMARGABA
con asistencia de su autor don JACINTO BENAVENTE

TEATRO BARCELONA
Un éxito formidable de Ardavín
EL RIGODON DEL AMOR
genial creación de AMPARITO MARTI

CIFESA EL HOMBRE QUE SE QUISO MATAR

TIVOLI HOY, últimas representaciones
LA MEIGA
Miércoles, 18, ESTRENO Juan Lucero
Un espectáculo lírico formidable

CIFESA EL HOMBRE QUE SE QUISO MATAR

Cine RAMBLAS
HOY Y TODOS LOS DIAS
TIERRA Y CIELO
TRAS LAS MONTAÑAS
Noticiarios Ufa y Fox

PALACIO DEL CINEMA
HOY, COLOSAL PROGRAMA
La novia de Frankenstein
y el gran éxito
SU ULTIMA DIABLURA

CIFESA MAS ALLÁ del AMOR

La Prensa
DIARIO DE LA TARDE DE INFORMACION MUNDIAL
PRESENTA HOY, NOCHE,
EN SESION EXTRAORDINARIA
COLISEUM

UN PROBLEMA DE MILLARES DE ALMAS
INTENSAMENTE VIVIDO POR LA PAREJA MAS VIGOROSA DE LA PANTALLA

CINE-PUBLI
Continua desde las 11 de la mañana
EL PUBLICO ES LA VICTIMA
ISLA DE JAVA
Información de guerra LUCE
NOTICIAS DEL JAPON
Primeros reportajes de guerra
SEVILLA, documental español

VOLVERA OTRA VEZ
a pasar un rato delicioso, como siempre lo pasó, viendo
Lilian Harvey Willy Fritsch
LOS HOMBRES a la COCINA
PROXIMAMENTE EN
FANTASIO

SAVOY
Desde las 11 mañana, continua
Noticiarios UFA y FOX (estreno).
ENCRUCIJADAS DEL MUNDO.
"SINGAPUR" (Alfombra Fox).-DIBUJO WALT DISNEY. - EL LAPIZ.
JEREZ.-INFORMACION MUNDIAL
y DE LA GUERRA

FEMINA
MIERCOLES, DIA 18
Un film de MARCEL CARNÉ
la ruta sin fin
con FRANCEN y CHANTAL AUMONT

HOY ESTRENO EN ALCAZAR
un film H. I. A. F. con GUSTAV Frohlich, THEO LINGEN y FITA BENKHOFF
LA DIVERTIDA COMEDIA SECRETARIO PARTICULAR

CINEMA

LA PRENSA presenta esta noche, en Coliseum, la película «21 días juntos», suprema realización de Basil Dean

Una escena del film "Veintiún días juntos", protagonizada por Vivien Leigh, Laurence Olivier y Laslie Banks, que en función extraordinaria se proyectará esta noche en Coliseum.

CAPITOLIO - METROPOLI : Hoy gran ESTRENO
EMOCIÓN.
UN FILM EN EL QUE TODOS LOS PERSONAJES SON SOSPECHOSOS.
MISTERIO.
DIFERENTE DE TODOS LOS FILMS POLICIACOS.
INTRIGA.
QUIEN ROBÓ LAS JOYAS? QUIEN ASESINÓ?
INTERES.
PORQUE EL ENIGMA MAS INTERESANTE DEL AÑO.
CENTRAL PARK nº 13
Además, en CAPITOLIO, continúa la 3.ª semana del gran éxito EL HOMBRE INVISIBLE VUELVE

CARTELERA

COLISEUM. — Noche, 10: «21 días juntos», por Vivian Leigh y Laurence Olivier.
DORADO. — «La novia de Frankenstein», «Su última diablura», por Diana Durbin, y Noticiario Ufa.
EDEN. — «María Luisa de Austria», «Divorcio en Montevideo». En el escenario: Celia Deza, Merche y Maitena, Nanín, Moren Graci y Lola Cabello.
FANTASIO. — 10 noche y 4 tarde. Último Noticiario Ufa, Dibujo y «Volando hacia Río de Janeiro», por F. Astaire y G. Rogers.
FEMINA. — 10 noche, «La madre guapa». Miércoles, estreno: «La ruta sin fin».
GLORIA. — «Su última diablura», por Diana Durbin. Noticiario Fox, «Es un periodista», por Barry K. Barnes.

TEATRO POLIORAMA
Hoy, noche, despedida de la Compañía NINI MONTIAM-GARCIA ORTEGA
PIPIOLA
Mañana, noche, recital
GONZALEZ MARIN
Miércoles, noche, presentación Compañía ENRIQUE GUITART estreno
LA MARIPOSA Y LA LLAMA

GOYA. — «Su última diablura», «La novia de Frankenstein», Documental y Noticiario.
CINE HORA. (Marqués del Duero-Conde del Asalto.)—Singapur (documental de actualidad), Dibujos, Reportajes, Noticiarios Ufa y Fox.
INTIMO. — «Yo era una aventurera», «Es un periodista» y Noticiario Luce.
IRIS. (Tel. 70683.) — «Yo era una aventurera» y «Allá en el Trópico».
KURSAAL. — Tarde de 4 a 8. Noche, a las 10. Ultimos Noticiarios Fox y Ufa, «Mi chica y yo», por Lupino Lane.
MIRIA. — Noticiario Ufa, «Doctor intruso», «Rosas escarlatas», por Vittorio de Sica.
METROPOLI. — «Central Park», «Jaimito, policía» y «No hay como Broadway».
MISTRAL. — Noticiarios Ufa y Fox, «Allá en el Trópico» y «Tierra y Cielo».
PARIS. — «Entre el amor y la muerte», «Es un periodista» y últimas Actualidades Ufa.
PRINCIPAL PALACIO. — Hoy y todos los días: «Es un periodista» y «Mi ex mujer y yo».
PALACIO DEL CINEMA. — «Su última diablura», «La novia de Frankenstein», Noticiarios Fox y Ufa y Documental.
PROYECCIONES Y MUNDIAL. — Noticiarios Ufa y Fox, «Doctor intruso» y «Torbellino».
PUBLI. (Desde 11 mañana.) — Noticiario Luce, La guerra en Rusia, Africa y Japón. Isla de Java. El público es la víctima. Cera y Sevilla.
RAMBLAS. (Tel. 18972.) — Otro gran programa: «Tierra y Cielo», «Tras las montañas» y Noticiarios Ufa y Fox.
REX. (Tel. 31060.) — Todo en español: «Deber y disciplina», por Ralph Bellamy y Claire Trever, «Los pecados de los hombres», por Jean Hersholt y Don Ameche, y Not.
RIALTO. — Ultimos Noticiarios Fox y Ufa, «Una conquista difícil» y «Doctor intruso».
ROXY. (Plaza Lesseps. Tel. 76278. Con calefacción.) — Butaca, 1'60: «Doctor intruso», «Torbellino», Documental y Noticiario.
SAVOY. (Desde las 11 mañana.) — Noticiarios Ufa y Fox (estreno), «Encrucijadas del Mundo» (Singapur), «El lápiz», Dibujo Walt Disney, Jerez.
UNION. — «Viento en popa», «Señora casada necesita marido», y gran debut de Maribel, Teresa Vargas, Curro Carmona y Faust.
VERGARA. (Butaca, 2 pesetas.) — «Tierra y Cielo», por Maruchy Fresno, y «Es un periodista», por Barry K. Barnes y Valerie Hobson. (Programa apto para todas las edades.)
VICTORIA. (Con calefacción). — «Reportero en apuros» y «Doctor intruso». «Butaca, 1'50 pesetas.)

DIVERSIONES VARIAS

EMPORIUM. (Muntaner, 4). — Salón de té baile. Tarde, a las 6, y 10 noche. Orquesta Ramón Evaristo.
GOLERO. (Rambla de Cataluña, 24). — Todos los días: Orquesta Gran Casino. Salida de teatros.
CASA BLANCA. (Salón aristocático). — Tarde y noche: éxito de Orquesta Demon's Mercedes Mozart.
EL MOLINO. — Todos los días: Pilar Rey, Pepita Velázquez y Orquesta Club Radio. Animadora, P. Márquez

FRONTONES

FRONTON BARCELONA. — Noche: Echarri-Iturri contra Felipe I-Barrena, y Fernández-Quintana III contra quito Burguete-Abásalo.
FRONTON CONDAL. — Hoy, noche: Isasti-Salamanca contra Pruden-Oroz I. Además, otros interesantes partidos y quinielas
FRONTON CHIQUI. — Hoy, noche: Adelina-Marichu contra Trini-Mary. Además, 13.o partido de campeonato nacional, a raqueta. Mirenchu Toni, del F. Principal Palacio, y Arrate I-Pepita, del Frontón Chiqui.
FRONTON NOVEDADES. — Función para hoy, lunes, día 16 de febrero de 1942. Noche: Uriona-Ulacia contra Blenner II-Zaldúa. Mañana, tarde: Zurutuza Isasi contra Navarrete II-Ermua.
FRONTON NUEVO MUNDO. — Noche: Maruchi Paquita contra Aranc I-Arane II, y Angelita-Feli contra Maruja-Angelines

Homenaje a la "estrella" cinematográfica Mercedes Vecino

Con asistencia de muchos admiradores y personal técnico y artístico de la cinematografía, se celebró ayer un vino de honor como homenaje por los éxitos que Mercedes Vecino viene consiguiendo en la pantalla. En el Bar Principal Palace tuvo lugar este acto de simpatía, al que asistieron representaciones de la Prensa barcelonesa y de las revistas profesionales del film, directores y artistas. Unas canciones interpretadas por Mercedes Vecino y Roberto Font de la película en rodaje "El pobre rico", cerraron tan simpático acto.

Exito francés en Nueva York

La Prensa americana nos da cuenta del éxito verdaderamente sensacional logrado por la producción francesa «La ruta sin fin» recientemente estrenada en uno de los principales cinemas neoyorquinos. Se trata de una cinta de gran talla y de originalísimo tema que interpretan certeramente Víctor Francen, Marcelle Chantal, Jean Pierre Aumont, y Roland Toutain. La dirección es de Marcel L'Hervier.

M.C.D. 2022

El Valencia en primer lugar, con probabilidades de no abandonarlo

CAMPEONATO DE LIGA

Resultados de ayer y clasificaciones

PRIMERA DIVISION

Español, 2; Alicante, 0.
Celta, 1; Castellón, 2.
Madrid, 1; Real Oviedo, 1.
Valencia, 8; Sevilla, 1.
Real Sociedad, 3; D. Coruña, 2.
Granada, 6; Barcelona, 0.
A. Bilbao, 6; A. Aviación, 0.

Clasificación

Equipos	J.	G.	E.	P.	F.	C.	P.
Valencia	20	14	2	4	68	30	30
A. Aviación	20	12	4	4	43	33	28
Madrid	20	11	4	5	53	35	26
Español	20	9	5	6	37	30	23
Castellón	20	8	6	6	42	41	22
Sevilla	20	8	5	7	49	33	21
A. Bilbao	20	8	5	7	48	33	21
Coruña	20	9	2	9	29	30	20
Celta	20	8	4	8	38	45	20
Oviedo	20	6	5	9	34	57	17
Granada	20	6	4	10	43	41	16
Alicante	20	6	3	11	36	55	15
Barcelona	20	5	2	13	41	58	12
S. Sebastián	20	4	1	15	29	55	9

SEGUNDA DIVISION
(Fase final)

Sabadell, 2; Real Gijón, 1.
Betis, 3; Real Murcia, 0.
Salamanca, 0; Real Zaragoza, 2.

Clasificación

Equipos	J.	G.	E.	P.	F.	C.	P.
Betis	4	3	0	1	10	6	6
Murcia	4	3	0	1	6	4	6
Sabadell	4	2	0	2	4	7	4
Zaragoza	4	2	0	2	6	6	4
Gijón	4	1	0	3	9	8	2
Salamanca	4	1	0	3	5	9	2

TORNEO DE CLASIFICACION
GRUPO PRIMERO

C. Leonesa, 3; R. Santander, 2.
Coruña, 5; R. Valladolid, 3.
Langreano, 1; Club Ferrol, 0.

GRUPO SEGUNDO

Rayo, 4; Indauchu, 3.
Logroñés, 1; Arenas Bilbao, 1.
Baracaldo, 4; Unión Irún, 0.

GRUPO TERCERO

Imperio, 0; Ferroviaria, 0.
Atlético, 0; Osasuna, 5.
Tudelano, 3; Alavés, 1.

GRUPO CUARTO

Mallorca, 2; Constancia, 2.
Gerona, 4; San Martín, 0.
Tarrasa, 0; Levante, 0.

Clasificación

Equipos	J.	G.	E.	P.	F.	C.	P.
Constancia	4	2	2	0	9	4	6
Tarrasa	4	1	3	0	7	2	5
Levante	4	2	1	1	10	7	5
Mallorca	4	1	2	1	6	6	4
San Martín	4	1	0	3	3	11	2
Gerona	4	1	0	3	8	11	2

GRUPO QUINTO

Elche, 6; Eldense, 0
Córdoba, 1; Málaga, 1.
Cartagena, 0; Alcoyano, 4.

GRUPO SEXTO

Ceuta Sport, 2; Tetuán, 1.
Jerez, 4; D. Badajoz, 0.
Onuba, 5; Cádiz, 0.

FITA SANTA FE
AGUA MINERAL PURGANTE
Dósis:
UN VASO PURGANTE
MEDIO VASO LAXANTE
CUARTO DE VASO HIGADO
3 CUCHARADAS DEPURATIVA
Aprob. por la Censura Sanitaria, n.º 3

EL TORNEO DE CLASIFICACION

En el Cuarto Grupo, el Tarrasa empató con el Levante, y los isleños también hicieron tablas, siguiendo el Constancia en primer lugar

El Tarrasa y Levante se sitúan a un punto del Constancia, que después de su empate de ayer sigue despegado. Por este motivo, la competición en este grupo sigue interesantísima, y una derrota de uno o de otro daría una vuelta radical a la actual clasificación.

San Martín y Gerona, comparten el lugar «gris» con sólo dos puntos.

Mallorca, 2; Constancia, 2

PALMA DE MALLORCA, 16. — En el terreno de Mallorca, el titular empató con su "eterno rival" el Constancia de Inca. El partido en sí fué excelente y si bien no hubo vencedor, ambos equipos evidenciaron una gran compenetración.

Gerona, 4; San Martín, 0

GERONA, 16. — En Vista Alegre, el Gerona obtiene sus dos primeros puntos de la competición, al batir ampliamente a los muchachos martinenses de Barcelona, quienes a pesar de perder, jugaron un buen encuentro. A los locales se les vió rehacerse y el resultado es bien patente.

Tarrasa, 0; Levante, 0

TARRASA, 16. — La primera parte fué de juego nivelado, atacándose duramente ambos equipos. Terminó con empate a cero. En la segunda mitad, los ataques más peligrosos fueron del Tarrasa, que dominó con intensidad, pero la actuación del portero del Levante, que estuvo como un verdadero coloso, parando todo lo que se le tiró, ovacionándole constantemente por las paradas que realizó, impidió que marcase el equipo local. El árbitro estuvo muy enérgico e imparcial. Se tiraron siete corners contra el Levante y tres contra el Tarrasa.

Los equipos se alinearon de la siguiente forma:

TARRASA: Farrús; Brior, Sanz; Castro, Delgado, Alos; Ortí, Carreras, Pascual II, Schilt y Olivé.

LEVANTE: Soro; Pitar, Villagra; Rey, Dolz, París; Segarra, Iriondo, Calpena, Costa y Agustí.

Arbitro: Torres, del Colegio madrileño. — M. T.

PHOEBUS
MUNTANER 110

La jornada de ayer se caracterizó por resultados de gran bulto

El Atlético madrileño sucumbió estrepitosamente por obra de su homónimo bilbaíno, alejándolo de sus aspiraciones :: En Mestalla y en los Cármenes, los respectivos marcadores registraron más goles de lo que se esperaba :: El Español se limitó a ganarle al Alicante :: Mala jornada para los gallegos que fueron vencidos en Balaidos y Atocha, en ascensión irrefrenada del Castellón y en una reacción tardía de la Real Sociedad :: El Oviedo se lleva de Chamartín un empate con suspiros de satisfacción

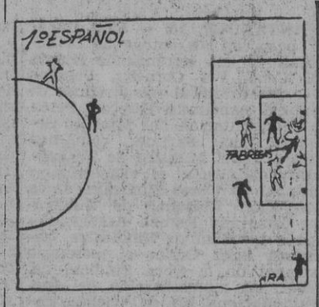

Un partido de dos ovaciones

En todas las manifestaciones de la vida en las que el público es el árbitro y factor decisivo que refrenda el éxito de la representación, los aplausos y las ovaciones, es el veredicto infalible que mueve después a la pluma a corroborar el triunfo verdad de lo que hemos presenciado. Por eso, en los toros, en el teatro, en el fútbol, cuando las palmas suenan atronadoras y aun nos siguen resonando, como eco maravilloso en nuestros oídos después del espectáculo, decimos al salir: "Magnífico, nos ha gustado mucho". Espectáculo sin ovaciones frecuentes, es espectáculo aburrido, porque no se puede decir cuando el ánimo no nos obliga a exteriorizar nuestro entusiasmo, que nos hemos divertido.

Ayer, en Casa Rabia, sólo hubo dos ovaciones de verdad. De mentira ninguna. Fueron al principio del partido, cuando apareció en el palco presidencial la persona del Gobernador civil y Jefe provincial del Movimiento, en que todos los espectadores movidos por ese resorte secreto que se llama admiración y gratitud, nos levantamos de nuestros asientos y expresamos con una ovación cerrada cuando se quiere, se admira y se respeta a la primera autoridad civil de Barcelona. Fué, la otra, finalizando el primer tiempo, cuando Martorell, el portero indiscutible, la revelación de nuestros tiempos, nos hizo también levantar en testimonio de admiración, por unas paradas, una sobre todo, escalofriante, de gran clase, de esas que no se olvidan y que elevan a la cúspide a su autor.

En todo eso quedó el partido de ayer, porque en el segundo tiempo nos aburrimos de tal manera, que las dos ovaciones del primero se convirtieron en palmas de tango para calentar nuestras manos. Por eso no podemos hablar mal del partido, porque no hay materia. Sin embargo...

¿INTERIORES O ACOMODADORES?

Recordamos ayer, al ver a Jorge y Oliva, en los últimos cuarenta y cinco minutos, una anécdota estudiantil. Una frase que justifica al título que antecede.

Dos equipos estudiantiles se "desafiaron" en los tiempos heroicos del fútbol. Improvisaron sus respectivos equipos guiados por las referencias propias de sus jugadores.

—En mi pueblo yo soy el capitán del equipo —decía uno.

—Muy bien —respondía el organizador del conjunto—. Tú jugarás de medio.

Y así se repartieron los puestos. Entre ellos, aquel que se dijo capitán del equipo de su pueblo, había interés en verle jugar, ya que era el único que había alegado mayores méritos.

El partido se jugó, sin que haga al caso su resultado. En el café, un estudiante que no pudo asistir al encuentro, preguntó con interés:

—Que tal se presentó el "capitán". ¿Cómo jugó de medio derecha?

—¡Hombre —le contestaron—, de presentación muy bien, pues iba con un equipo flamante y botas de reglamento! Pero chico, de juego sólo te podemos decir que más jugó de espectador derecha que de medio.

Si Jorge y Oliva hubieran sido extremos, diríamos lo mismo, pero como son interiores, parecían "acomodadores" de la empresa, que jamás le vimos salir de las "butacas" que le estuvieron asignadas.—ZUBELDIA.

PELICULA CORTA DEL PARTIDO

A las 4'20 de la tarde, el señor Jáuregui, del Colegio vizcaíno, alinea así a los equipos:

ALICANTE C. de F.: Martín, Medrano, Maciá, Tatono, Tormo, Mesa, Adrover, Pardomo, Corona, Blázquez y Andrade.

R. C. D. ESPAÑOL: Martorell, Teruel, Elías, Arasa, Rovira, Llimós, Ara, Jorge, Fábregas, Oliva y Mas.

Eligen campo los blanquiazules, a favor del sol, y pone el balón en juego el Alicante. El avance es cortado por Teruel, que despeja largo, recogiendo Ara, que centra muy cerrado, pero Martín se hace ágilmente con el balón. Responden los alicantinos con una bonita internada de Adrover, pero el centro de este jugador no encuentra rematadores.

PRIMER TANTO

A los 15 minutos llega el primer tanto. Un avance del ala derecha barcelonista, lo corta Medrano, cediendo córner, que saca Ara. El balón, muy templado, lo recoge con la cabeza Fábregas, enviándolo al fondo de la red, a pesar del desesperado esfuerzo de Maciá por evitarlo.

Presiona el Español durante algunos momentos, buscando de nuevo el goal; pero sus delanteros se muestran inofensivos ante la puerta y la defensa alicantina interviene constantemente, dando una gran sensación de seguridad. El Alicante reacciona, y Adrover lanza seguidos dos saques de esquina, que no tienen consecuencias. Otra internada del mismo jugador, fine con un chut imponente, que Martorell despeja milagrosamente, recogiendo Pardomo que, a dos metros de la puerta, lanza el balón a las manos del meta españolista, que es objeto de una gran ovación.

UN «PENALTY» FALLADO

El juego se está haciendo soso, cuando, a los 32 minutos, en un avance suelto españolista, Medrano tiene la desgracia de que un balón con efecto y que iba a despejar sin peligro, le toque en el brazo, señalando el señor Jáuregui, «penalty». En medio de la expectación general, Teruel lanza el balón por encima del larguero.

SEGUNDO TANTO

Se encorajinan los blanquiazules, y tras algunos avances sin consistencia, Jorge recoge la pelota y hace un magnífico cambio de juego a Mas, que se interna, burlando a Tatono, y envía un centro templado que Jorge remata imparablemente a la red, con un magnífico cabezazo. El tanto ha sido de ejecución soberbia.

Un pase formidable de Corona a Adrover permite a éste enviar un centro muy peligroso, que Martorell bloca con seguridad. A renglón seguido, hay un tiro impresionante del delantero centro alicantino, que el meta españolista desvía a córner, de manera enorme. El saque de esquina no tiene resultado. Vuelve a lucirse Martorell, en un tiro de Pardomo, y termina la primera parte estando el balón en el centro del campo.

SEGUNDA PARTE

De salida, presiona el Alicante, buscando la manera de nivelar un poco el tanteo. Teruel se ve obligado a intervenir con gran frecuencia, especialmente en dos jugadas peligrosas de Andrade. El afán alicantino dura, sin embargo, poco tiempo, y a continuación anotamos, durante largo rato, jugadas insulsas de los dos bandos, que no demuestran compenetración y sí solamente unas ganas enormes de lanzar la pelota hacia adelante, sin ton ni son. El público se aburre, y comienza a tocar unas palmitas. Se anima un poco el partido, por parte del Alicante, que durante algunos minutos ronda la puerta de Martorrell, sobre la que se tiran varios córners, creados casi siempre por Adrover, que demuestra buena clase. Martorell, unas veces, y Teruel otras, salvan siempre las situaciones.

En los últimos minutos, el Español parece que se recuerda que existe en el campo, y busca de nuevo la portería de Martín, aunque sin profundizar demasiado. A los 44 minutos, sin embargo, Mas recibe un balón adelantado de Oliva, y centra muy cerrado. La pelota pasa por encima de Martín, y se introduce en la red; pero de allí la saca Maciá, sin que el árbitro se entere, por encontrarse en el centro del campo. En medio de las protestas del público, termina este encuentro, que no ha tenido historia y ha servido para demostrar que el fútbol malo, siempre aburre.

CASTILLO

EN fútbol no se puede adelantar ningún acontecimiento, pero hay muchas ocasiones en que las cosas se van presentando con más claridad, lo que nos da pie para ir perfilando resultados finales. Este es el caso del Valencia, que por méritos propios, de un lado, y por reveses acaecidos al Atlético-Aviación, por otro, está situado a la cabeza de la clasificación con un calendario por jugar sumamente fácil, mientras que los atléticos madrileños tienen un panorama más difícil y una esperanza de tropiezo en su rival de puesto, que le hace más problemático el conseguir el ansiado título. No diremos, categóricamente, es claro, que el Valencia sea el campeón de Liga de esta temporada, pero sí poder afirmar que tiene noventa y nueve probabilidades a su favor para lucir al final los brillantes entorchados.

Refiriéndonos a esos dos equipos, ha sido una sorpresa los dos resultados que ayer se dieron: sorpresa en lo que al número de goles se refiere, demasiados por los cuatro conjuntos que jugaban. Lo mismo decimos de lo ocurrido en los Cármenes, y aunque nuestro favorito era el Granada, por su situación actual, no es tampoco el Barcelona un equipo que encaje seis goles. ¿Desgracia azulgrana? ¿Inspiración granadina? Más bien, y así acertaremos, en el conjunto de Las Corts falta la confianza en sí mismo. De esto nos ocuparemos otro día.

Sigue el Español dando malos partidos. Ayer se limitó a ganar, pero sin ilusión ni codicia, al Alicante. Los españolistas cumplieron con su conciencia para evitar después suspicacias y mal entendidos.

El Celta sigue estabilizado, perdiendo puestos, y el Castellón ha tomado la curva ascencional y ya le tenemos en el quinto puesto. Quienes nos lean habrán observado que hablábamos del Castellón con conocimiento de causa.

La Real Sociedad, en una reacción tardía, venció al Coruña, que por lo visto se va desinflando, después de conocer su primera derrota en propia casa.

Otra sorpresa de la jornada fué el empate en Chamartín. El Madrid tiene que apretar para llegar al segundo puesto y ese frenazo que recibió en su feudo le pone el camino más difícil. Con este punto que llevó el Oviedo le pone a salvo, circunstancialmente, del peligro promocional y es un justo premio para el animoso equipo asturiano, que ha sabido ir adelantando desde el último puesto que tanto tiempo ocupó.

En resumen: una jornada que pone más interesante la Liga para el primer puesto, y sobre todo anima en la cola, donde todavía no hay manifiesta claridad de quién va a jugar la promoción.

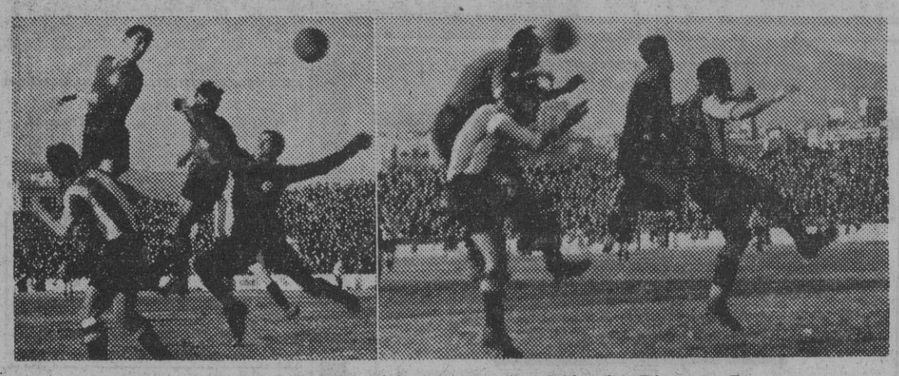

Los dos goles del Español, vistos por nuestro fotógrafo, Pérez de Rozas

Granada, 6; Barcelona, 0

GRANADA, 16. — El Granada empezó dominando y a los dos minutos de juego consigue su primer tanto en un centro largo de Marín, que remata Conde a las mallas. A los veinte minutos marca Bonet el segundo tanto del Granada al lanzar un fuerte tiro sobre la portería desde el centro del campo, que no pudo detener Miró. Hay algunas internadas de los barceloneses, pero Alberty actúa con mucha seguridad y evita el peligro. Se nivela el juego por unos momentos, pero la delantera del Barcelona no ofrece peligro, dado el juego retrasado de sus interiores. Hay una gran parada de Alberty a un tiro de Bravo y con un golpe franco contra el Barcelona termina la primera mitad, con el resultado de dos tantos a cero a favor del equipo local.

El segundo tiempo comienza con dominio del Granada y a los cinco minutos de juego Alejandro, defensa izquierdo, en un golpe franco, consigue el tercer gol para el Granada. Sosa es lesionado por Balmaña y el medio local se retira del campo. El equipo catalán, perdidas sus esperanzas de vencer, endurece el juego, sin que Tamarit haga nada por evitarlo. Bonet resulta seriamente lesionado en una entrada descarada de Anguera y se ve precisado a abandonar el campo. Le reemplaza Conde. El extremo derecha Marín consigue el cuarto tanto al rematar un balón servido por Liz. Después de varias incursiones de la delantera azulgrana, el Granada consigue su quinto tanto por mediación de Marín, que remata a las mallas un buen servicio de César. Gracia, en un avance del equipo visitante, lanza un buen tiro, que Alberty detiene difícilmente. Cuando faltaban unos minutos para terminar, Liz consigue el sexto tanto en un tiro magnífico terminando el encuentro con el resultado de seis tantos a cero contra el Barcelona.

Granada: Alberty; Millán, Alejandro; Sosa, Bonet, Sierra; Marín, César, Conde, Bachiller, Liz.

Barcelona: Miró; Anguera, Benito; Franco, Rosalench, Llácer; Valle, Gracia, Martín, Balmaña, Bravo.

Arbitro, Tamarit. — Cifra.

At. Bilbao, 6; At. Aviación, 0

BILBAO, 16. — Se ha registrado la mejor entrada de la temporada. Entre las personalidades deportivas expresamente llegadas de Madrid para presenciar el encuentro figuraban el seleccionador nacional, don Eduardo Teus, y el jefe nacional de Deportes Federados, Rafael González Iglesias. A los cuatro minutos de comenzar el partido, al recoger Gárate una pelota de Ortuzar, tira suave y raso fuera del alcance de Tabales. A los dieciséis minutos hay una combinación de todo el ataque bilbaíno. Zarra retrasa la pelota a Gárate, que tira raso por el lado distinto de la vez anterior, sin que Tabales se moviese siquiera.

A poco de empezar la segunda parte, hace un corner el Aviación y a partir de este momento puede decirse que casi ha dejado de existir en el campo. El dominio de los bilbaínos es absoluto. A los siete minutos consigue el tercer tanto. Elices, cerca de la puerta, quita el balón de las manos a Tabales, centra y Zarra marca el tanto. A los veintiséis minutos el A. Bilbao se apunta su cuarto tanto por medio de Panizo. A los veinticinco minutos hay un cambio de juego de Iriondo a Elices. Este envía el balón a Panizo y Panizo lo entrega a Zarra, que marca el quinto. En un pase de Elices, a los cuarenta y tres minutos, marca Zarra de cabeza el sexto tanto. Cuando faltan dos segundos para terminar, Iriondo vuelve a meter la pelota en la meta de los forasteros, pero el árbitro anula el tanto por fuera de juego.

Atlético de Bilbao: Echevarría; Arqueta, Oceja; Ortuzar, Ortiz, Urra; Iriondo, Panizo, Zarra, Gárate, Elices.

Atlético de Aviación: Tabales; Cobos, Aparicio; Gabilondo, Colón, Machín; Manín, Arencibia, Domingo, Campos, Vázquez.

Arbitro, Cruellas, del Colegio Catalán, acertado. — Alfil.

Valencia, 8; Sevilla, 1

VALENCIA, 16. — En el campo de Mestalla el Valencia aplasta al Sevilla por ocho tantos a uno. El Valencia ha tenido una tarde inspirada en el remate, pero en juego ha sido superado por el Sevilla, que ha forzado bien a once corners a su favor. Los dos primeros goles los obtuvo el Valencia por obra de Mundo. A los dieciséis minutos logra Torrontegui el suyo, único tanto por el Sevilla. En el último minuto, Asensi marca el tercer gol.

En la segunda parte, domina el Sevilla durante quince minutos y fuerza seis corners estériles. Viene el cuarto gol de Amadeo y cinco minutos más tarde el quinto, tirado por Gorostiza en una falta cometida por Soler contra Mundo. A partir de aquí se hunde el Sevilla. El equipo de Mestalla juega a placer y en pocos minutos Epi, Asensi y Mundo obtienen tres nuevos goles, que aplastan al Sevilla en un resultado de escándalo.

Valencia: Eizaguirre; Alvaro, Juan Ramón; Bertolí, Iturraspe, Lele; Epi, Amadeo, Mundo, Asensi, Gorostiza.

Sevilla: Luis; Ricardo, Soler; Mateo, Asensio, Alconero; Torrontegui, Pepillo, Campanal, Santa Cruz, Salustiano.

Arbitro, Arribas. — Alfil.

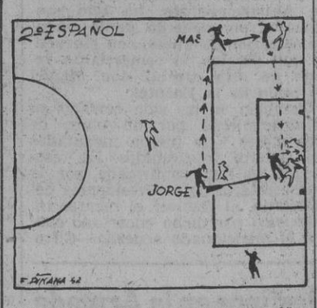

R. Madrid, 1; R. Oviedo, 1

MADRID, 16. — En el primer tiempo no se marcó ningún tanto

La segunda parte comenzó con las mismas características que la anterior, pero a los ocho minutos, en un balón facilitado por Villita a Emilín, dió ocasión a este último para internarse, burlar a Mardones y colocarse solo ante Marzá, y de izquierda batir al portero madrileño. Este gol asturiano encoraginó a los jugadores madrileños de tal forma, que dos minutos después, en un avance muy bien llevado por Alsua, lo remata éste, enviando un centro por alto corto, al que entró Alday, y de cabeza logró enviar la pelota muy esquinada y lograr el gol del empate.

Alineaciones:

MADRID: Marzá; Mardones, Arzanegui; Huete, Ipiña, León; Alsua, Alonso, Alday, Belmar y Botella.

REAL OVIEDO: Sión; Valerio, Pena; Campos, Villita, Antón; Goyín, Soladrero, Herrerita y Emilín.

Arbitró el encuentro el colegiado gallego, señor Villaverde. — Alfil.

Celta, 1; Castellón, 2

VIGO, 16.

A los 25 minutos, después de un mayor dominio de los locales y de frecuentes avances levantinos, favorecidos por el defectuoso corte del medio centro suplente del Celta, hay un avance sobre la puerta de Sánchez, y el extremo Díaz lanza un balón sobre la puerta, bajo y sin intención. Sánchez lo recoge y cuando se adelanta para despejarlo, se le cae la pelota que se introduce en la red por el mismo movimiento que realiza el portero para rechazarla.

A los 15 minutos de la segunda parte, los jugadores del Castellón echan los balones fuera, y en pleno dominio local consigue Basilio, único jugador que se halla adelantado, escapar velocísimo por la izquierda. Sánchez sale intempestivamente, y su error vale a los forasteros el tanto de la victoria, conseguido a los 32 minutos, al elevar Basilio la pelota por encima del portero, cuando éste se lanzó a sus pies.

Alineaciones:

CELTA: Sánchez; Cons, Deva; Alvarito, Trujillos, Sabina; Venancio, Bolete, del Pino, Agustín y Mundo.

CASTELLON. — Pérez; Balgot, Miguel; Santacatalina, Enrique, Antolí; Díaz, Hernández, Basilio, Elzo y Piza.

Arbitró el señor Escartín.—Alfil.

R. Sociedad, 3; D. Coruña, 2

SAN SEBASTIAN, 16. — Buena entrada en Atocha, a pesar de que la clasificación de la Real Sociedad está ya decidida.

A los 19 minutos y favorable al Coruña, una mala jugada de la defensa donostiarra, que Caballero aprovecha para convertir en gol. A los 32 minutos, Garbizu consigue la igualada, aprovechando un pase de Videgain. En la segunda mitad, la Real Sociedad obtiene su segundo gol, en un barullo ante Acuña, marcando el interior derecha Videgain.

El Coruña consigue el empate a los 19 minutos, en una mala jugada de Eguía, que no supo detener el tiro de Caballero. Los minutos siguientes son de emoción. La Real Sociedad modifica sus líneas en el sentido de pasar a Chipia a delantero centro. Cuando faltan seis minutos para terminar, Videgain consigue el tanto de la victoria.

Alineaciones:

REAL SOCIEDAD: Eguía; Querejeta, Izaga; Sagrado, Patri, Simón; Iglesias, Videgain, Garbizu, Chichu y Chipia.

DEPORTIVO CORUÑA: Acuña; Pedrito, Víctor; Tabargo, Cuqui, Molaza; Mayoral, Caballero, Guimerá, Cuca y Chao.

Arbitró el colegiado catalán, Vilalta. — Alfil.

TORNEO DE CLASIFICACION PARA LA PRIMERA CATEGORIA REGIONAL

Los empates en San Andrés y Tarragona y la victoria del Europa en Vich, notas destacables de la jornada

Tampoco en los partidos de ayer para el Torneo de Clasificación de la Primera Categoría Regional se registraron resultados que se apartasen demasiado de lo que se esperaba darían de sí. Unicamente, y de entre los equipos visitantes, el Europa consiguió salir vencedor del terreno del Vich con el mejor tanteo de la jornada.

Se confiaba que el Mataró tendría el primer tropiezo en San Andrés. Pero los costeños, que se han agarrado al primer puesto de la clasificación y no parecen decididos a soltarlo, pusieron una vez más en evidencia su tesón, manteniendo un empate a cero que ratifica su clase. El Granollers arrancó asimismo un punto del terreno del Gimnástico, y el Figueras del del Horta, brillante resultado el primero y esperado el segundo, ya que los hortenses siguen con su apego a los últimos lugares.

Sans, Badalona y Lérida batieron a Manresa, Reus y Júpiter. A destacar la defensa que hizo el Manresa de los puntos en disputa, y la cantidad de tantos marcados en el terreno leridano. Repetimos que el único resultado fuera de lo normal lo fué el de Vich, a consecuencia del cual los vicenses, derrotados por el Europa alcanzan al Horta en la cola.

RESULTADOS

San Andrés, 0; Mataró, 0
Gimnástico, 3; Granollers, 3.
Lérida, 6; Júpiter, 3.
Horta, 0; Figueras, 0.
Sans, 1; Manresa, 0.
Vich, 0; Europa, 3.
Badalona, 4; Reus, 2.

CLASIFICACION

Equipos	J.	G.	E.	P.	F.	C.	P
Mataró	6	5	1	0	19	5	11
Granollers	6	4	1	1	18	7	9
Sans	6	4	1	1	9	5	9
Figueres	6	4	1	1	15	10	9
Júpiter	6	3	2	1	13	9	8
San Andrés	6	2	2	2	9	8	6
Lérida	6	3	0	3	18	18	6
Gimnástico	6	1	3	2	15	14	5
Badalona	6	2	1	3	11	13	5
Europa	6	2	1	3	10	14	5
Manresa	6	1	2	3	10	10	4
Reus	6	1	1	4	7	13	3
Horta	6	0	2	4	4	16	2
Vich	6	1	0	5	5	18	2

El equipo del Valencia, que ocupa el primer puesto en la clasificación general. — (Foto Pérez de Rozas)

Pelota a mano

Resultados habidos el domingo día 15 de febrero en la cancha del Club de Natación Barcelona, en la 17ª jornada de los Campeonatos Sociales de 1942:

Cremades-Deu vencen a Roig-Llopis por 25 a 13.

Manrubia-Sabater vencen a Mesquida-Millanes por 25 a 5.

Fort-Sánchez vencen a Mesquida-Millanes por 25 a 24.

Gregorio Rojo y el R. C. D. Español triunfaron en el Campeonato de Cataluña de carreras a campo través

Salvador Miró confirmó de nuevo sus cualidades para esta clase de carreras, en la categoría de «neófitos». — La abstención del equipo azulgrana restó interés a la lucha. — Meler fué el primer militar

Ayer por la mañana, en los terrenos de las proximidades de Valldoreix, tuvo lugar el Campeonato Regional de carreras a campo través.

Causó mucha decepción entre los aficionados la abstención en éstos campeonatos de los atletas del C. de F. Barcelona, los cuales, obedeciendo órdenes de su club, no tomaron la salida.

No sabemos a qué atribuir esta falta, pero sí hemos de manifestar que ello ha restado bastante interés a la lucha por el título, porque, si bien hemos de convenir que Rojo, Pérez, Marí y Vera realizaron una magnífica carrera, demostrando lo que de ellos ya esperábamos debido a sus últimas actuaciones, ¿cuál no hubiera sido la lucha si entre éstos hubiéramos visto a la salida a los Andreu, Mur, Baró, Gerónimo Juan, y otros? Tampoco tomó la salida Fontseré, del Sans. Así es que la lucha se concentró entre Rojo, Pérez, Marí y Vera, que fueron los más calificados rivales.

El trazado de la carrera consistía en dos vueltas a un circuito de unos seis kilómetros por terreno bastante duro, muy accidentado y con muchos desniveles.

El hecho de ser un tanto apartado hizo que el público no concurriera "numeroso" como en otras pruebas. Con todo, fueron bastantes los aficionados que, aprovechando la bonanza del día, se llegaron a Valldoreix para presenciar la carrera.

La Federación Catalana de Atletismo cuidó de la organización, que resultó perfecta. Al final de las pruebas su presidente, don Mario Riviere, entregó los trofeos a los vencedores.

GREGORIO ROJO
Campeón regional de carreras a campo través

* * *

En primer lugar se efectuó la carrera para debutantes y militares. La lucha para el título en estas categorías fué muy intensa y de ella salió victorioso el joven atleta del R. C. D. Español, Miró, que con Noguera y Marín, sostuvieron un formidable codo a codo, en el que se impuso Miró al final. En esta prueba el corredor militar Solá, de Automovilismo, tomó la salida fuera de concurso, ya que, como junior, le correspondía la "grande".

También debemos señalar en esta categoría el progreso que viene realizando el pequeño de los hermanos Ballesteros, que de un modo magnífico supo clasificarse en cuarta posición.

Esta vez, Marín, del Centro Atlético Martinense, no pudo con el arrojo de Salvador Miró y de Noguera.

Esta prueba obtuvo un éxito más notable, por cuanto la participación fué numerosa y los llegados a la meta lo hicieron después de sortear admirablemente muchos obstáculos.

Seguidamente se dió la salida a los "juniors" y "seniors". De éstos solamente se alinearon a la salida doce atletas.

Dada la salida, Gregorio Rojo y Alejandro Pérez, ambos pertenecientes al Real Club Deportivo Español, se colocaron en cabeza. El nuevo campeón regional, Rojo, supo sortear con mucha seguridad los terrenos abruptos y de esta manera, sin tener mucha lucha, por carecer de rivales calificados, fué manteniendo el tren hasta los cien metros finales, en los que, ante el empuje de Pérez, hubo de revelarse como "sprinter" para conseguir definitivamente el título.

Marí y Vera, tercer y cuarto clasificados, realizaron una buenísima carrera.

SALVADOR MIRO

La meta estaba situada en el campo de Deportes de Valldoreix, y el magnífico codo a codo entre los dos destacados atletas, puso mucha emoción a los que habían congregado en el terreno de juego. — J. T. de Nos.

LA CLASIFICACION SE ESTABLECE ASI:

1, Gregorio Rojo, R. C. D. Español, 36' 53" 8-10; 2, Alejandro Pérez, 36' 3, J. Marí, G. E. y E. Gerona, 37' 4, Vera, Sans, 37' 34" 5-10; 5, Sans, Español; 6, Nogué, C. A. M.; 7, Fa... Español; 8, Borrás, Español; 9, Ma... C. A. M.; 10, Porta, Ingeniero, 4; ... Fernández, Sans.

CLASIFICACION POR EQUIPOS

1. R. C. D. Español, 15 puntos.

LA CLASIFICACION DE NEOFITOS Y MILITARES

1, Salvador Miró, R. C. D. Español, 19' 31" 9-10; 2, J. Noguera, íd., 19' 33 s.; 3, J. Marín, C. A. M., 19' 4-10; 4, Ballesteros, Español; 5, López, íd.; 6, Meler, Automovilismo; ... González, Carros combate; 8, Roig, Intendencia; 9, Maya, Sans; 10, Bombeu, Carros combate, hasta 34 clasificados de los 41 salidos.

CLASIFICACION POR CLUBS

1. R. C. D. Español, 15 puntos.

CLASIFICACION EQUIPOS MILITARES

1, Carros combate núm. 3, 33 puntos; 2, Automovilismo, 38 puntos; Intendencia, 49 puntos.

CLASIFICACION MILITAR INDIVIDUAL

1, Meler, Automovilismo; 2, González, Carros combate; 3, Roig, Intendencia.

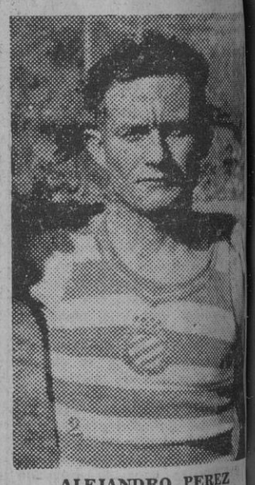

ALEJANDRO PEREZ
Segundo clasificado

Hockey

La selección francesa venció a la española por 3 a 0

LYON, 16. — La ciudad ofrecía esta mañana un animado aspecto, con motivo del partido Francia-España de "Hockey". A mediodía, el Ayuntamiento ofreció un vino de honor a las autoridades diplomáticas y consulares de España. A la recepción dado por el Alcalde asistió el embajador, señor Lequerica, acompañado del señor Borotra, comisario general de Educación General y Deporte, los cónsules de Cuba, Colombia y Venezuela, además del de España y los jugadores de los equipos contendientes. El señor Lequerica estrechó la mano de los jugadores españoles, uno a uno, y con los que cambió impresiones de su viaje, largo y difícil. También se dirigió a los jugadores franceses, para los que tuvo cariñosas palabras. En su discurso, el Alcalde de Lyón recordó emocionado la intervención del embajador español, señor Lequerica en el armisticio de 1940, y por lo cual se ha hecho acreedor a las simpatías y reconocimiento de todos los franceses. A continuación los españoles visitaron la Exposición de dibujos de los alumnos de la Escuela Nacional de Bellas Artes de la zona libre y Africa del Norte. Entre los trabajos se halla una estantería con las armas de Francia, y que servirá de ornamento al despacho del mariscal Pétain.

EL PARTIDO

A las tres de la tarde, y con sol, se jugó el partido en el Estadio Iris. La lucha terminó con la victoria francesa por tres tantos a cero. El primer tiempo registró una igualada, sin que ninguno de los dos equipos consiguiera marcar. El cuadro español, fatigado por el duro viaje y sin acertar a desenvolverse sobre campo de hierba, equivocó la táctica al adoptar un juego defensivo, que permitió el completo dominio enemigo. Con velocidad y furia la victoria hubiera sido española. Era el primer partido que los dos equipos jugaban después de la guerra. En 1924 España había ganado por tres tantos a uno. Entonces, capitaneaba el equipo francés Goubert.

Presenciaron el encuentro, que es el primero de este deporte entre Francia y España, el embajador español señor Lequerica, el jefe de las organizaciones deportivas y ex campeón de Tenis, Borotra, el Alcalde de Lyon Villiers, y otras autoridades y personalidades. — Efe.

Natación

PRIMERA JORNADA DEL "CONCURSO DE INVIERNO", CELEBRADA AYER EN LA PISCINA C. N. BARCELONA

Primera prueba. - 100 metros libres. — 1, Sabater (A.), 1 m. 4 décimas; 2, Weddermann, 1 m. 9 s. 8-10; 3, Murgadas, 1 m. 13 s. 2-10.

Segunda prueba. - 200 metros libres. — 1, Aguilar (A.), 2 m. 2 décimas; 2, Poch (A.

"Os hablo bajo el golpe de una derrota británica e imperial"

DEPORTES

DE LAS CORTS, A SAN FELIU Y SAN JUSTO, PASANDO POR VALLVIDRERA

JUAN GIMENO BATIO, AL «SPRINT», A SANCHO, EN EL CAMPEONATO DE CATALUÑA «CICLO-PEDESTRE»

Un recorrido accidentado para todos los participantes, que salvaron admirablemente los dos primeros. — Salarich y Botanch abandonaron, y Arajol reapareció, con poca fortuna. — Excelente organización a cargo del C. F. Barcelona

Se descorrió el telón y se inició en nuestra región la temporada ciclista del año actual, con el Campeonato de Cataluña "ciclo-pedestre".

De nuevo, el C. F. Barcelona consiguió un éxito de organización si bien la participación fué escasa, ya que la mayoría de los corredores de las sociedades modestas se reservaron concurrir.

Triunfó en esta edición el corredor azulgrana Juan Gimeno, que por escasos centímetros pisó primero la cinta de llegada, que el campeón español, Antonio Andrés Sancho.

Estos dos corredores consiguieron el éxito de llegar destacados a las Corts, por haber sorteado durante los veinticinco kilómetros aproximados de que constaba el recorrido, la infinidad de obstáculos sin sufrir la menor avería.

Se dió la salida a las doce de la mañana, en el centro del terreno de juego del C. F. Barcelona. De allí hasta la Avenida del Generalísimo Franco, fueron los corredores concentrados y una vez dada la salida oficial por los árbitros del Colegio Regional, los doce participantes emprendieron una rápida carrera hacia Vallvidrera, pasando por la carretera de Sarrá y plaza del mismo "distrito", lugar donde por resentirse de una dolencia abandonó el corredor Juan Salarich, ex campeón español de dicha especialidad. También, el mayor de los Arajol, que reaparecía después de su lamentable caída en la primera etapa de la última vuelta ciclista a Cataluña, se le rompió la correa del pedal y perdió varios minutos en repararla.

Por el Pie de Funicular de Vallvidrera se presentó un pelotón que mantenían Gimeno, Olmos, Murcia y Sancho. Estos abrían la marcha e iniciaron el ascenso del monte, con la máquina a cuestas. En lo alto de la Plaza de Vallvidrera, había una prima, que se adjudicó Gimeno, por escasos centímetros sobre Olmos y Sancho. De allí y ya por campo traviesa, los ciclistas enfilaron los torrentes que van hacia San Justo, pasando por la masía de "Can Faxó", donde el corredor José Vidal, cayó en un terraplén y rompió los frenos. Cerca de la riera de San Feliu, Botanch, sufrió una caída aparatosa y ante tal adversidad, optó por el abandono. También los demás corredores, que avanzaban en fila india, sufrieron sus percances, y solamente Gimeno y Sancho, siguieron infatigables camino de Barcelona. A Olmos, en una caída también peligrosa y cuando tenía ya cerca a los dos fugitivos, le saltó un tubular, perdiendo unos momentos que no puede recuperar. A su vez Murcia, patinó y cayó de la máquina, y a Campama, poco después, le ocurre igual.

La emoción fué patente al presentarse completamente solos en Las Corts, Gimeno y Sancho. Ambos se deslizaron magníficamente por las gradas del "Gol Sur", siendo Sanchho el más veloz en poner la máquina en el terreno de juego, pero en un demarrage excelente, Gimeno pudo batir por escaso margen al campeón de España de fondo.

A continuación, fueron llegando los demás participantes. Olmos y Murcia, los destacados corredores del año anterior, se presentaron juntos, pero al romper una rueda el primero en los obstáculos de la gradería, hubo que dar la vuelta reglamentaria al campo a pie, con la máquina a cuestas, batiendo de este modo, Murcia.

José Vidal, el tercer clasificado, perteneciente al Regimiento 51 de Infantería de Gerona, a pesar de su desafortunada carrera, pudo remontar el tiempo perdido, clasificándose para poder concurrir con todo honor, si se le autoriza, al Campeonato de España, que tendrá lugar el próximo domingo en San Sebastián.

Vidal, por facultades demostró tener grandes posibilidades de conseguir un buen lugar en dicho Campeonato.

José Campama, a pesar de todos los contratiempos, llegó muy fresco a la meta.

Salvador Arajol, una vez terminada la prueba nos manifestó que se hallaba satisfecho al comprobar que le respondían sus energías.

Miró de Amposta, y Espinal de Manresa, fueron los más rezagados y, sin embargo, su actuación fué ejemplar.

Una vez llegados los corredores, en la tribuna, la señora de Quintana, hizo entrega de un gran ramo de flores a Gimeno, y la gran cantidad de público congregado en las gradas le ovacionó calurosamente.

EL ORDEN DE LLEGADA FUE COMO SIGUE

1.º Juan Gimeno, del C. F. Barcelona, 25 kilómetros, con el tiempo de 54 m. 14.

2.º Antonio Andrés Sancho, del F. C. Barcelona (igual tiempo).

3.º José Vidal, del Regimiento Infantería num. 51 de Gerona, 56 m. 4 s.

4.º José Campama, del F. C. Barcelona, 56 m. 14 s.

5.º Fernando Murcia, del C. F. Barcelona, 57 m. 21 s.

6.º Joaquín Olmos, del C. F. Barcelona, 57 m. 26 s.

7.º José Miró, del C. F. Barcelona, 58 m. 5 s.

8.º Espinal, de Manresa, 59 m. 35 s.

9.º Enrique Blasco, del Barcelona, 1 h. 4 s.

10.º Salvador Arajol, del Barcelona, 1 h. 7 m. 2 s.

* * *

Después de la prueba y ante la selección del equipo que representará a nuestra región en el Campeonato de España de "Ciclo-Pedestre" a celebrar en San Sebastián el próximo domingo, los dirigentes barcelonistas, creían que con Gimeno, actual campeón, y Olmos, también Sancho tiene múltiples cualidades para poder participar así como Vidal, si su Regimiento le autoriza. Puede ser que se cuente con Murcia y Campama, pero hasta el momento no se puede aventurar nada. — "CRONOS".

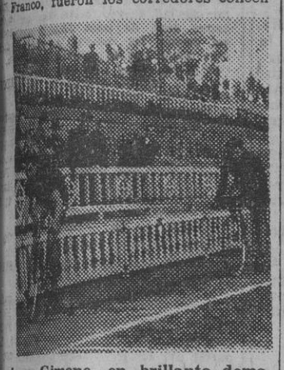

Juan Gimeno, en brillante demaraje, bate a Antonio Andrés Sancho

Fase final de la Segunda División

TRIUNFARON EL SABADELL, ZARAGOZA Y BETIS, DESTACANDO EL TANTEO DEL EQUIPO SEVILLANO, QUE SE COLOCA A LA CABEZA DE LA CLASIFICACION

La Segunda División ya está tomando un colorido de gran torneo. Los equipos más calificados para ingresar en la División de honor, con sus elementos más valiosos, buscan con ahinco los primeros lugares. Desde ayer, son dos los que comparten el primer lugar: Betis y Murcia, mientras sigue el codo a codo entre el Sabadell y Zaragoza a sólo dos puntos de aquellos. Con menos probabilidades, el Gijón y Salamanca.

Sabadell, 2; Gijón, 1

El partido celebrado ayer tarde en Sabadell entre el titular y el Gijón, fué en lo que a juego se refiere completamente gris. Hubo dureza en ambos onces y ello motivó en el segundo tiempo la expulsión de Polo, si bien éste fué uno de los jugadores que menos intervino en las irregularidades.

El mal cariz que tomó el encuentro se debió en buena parte a la labor del árbitro que, empeñado en seguir el juego de lejos, no castigó muchas faltas.

En el primer tiempo se vió algo de buen juego. En el segundo, después del empate todo se redujo a patadas al balón y a otros sitios, de fútbol no vimos sino algún destello.

De los de casa, lo mejor fué la defensa y el meta; los medios muy regulares, y los delanteros sin decisión, aunque muy bulliciosos. El Gijón hizo más juego de conjunto, siendo los más flojos los medios, regulares los defensas y muy codiciosos los delanteros.

Arbitró el señor Sanchis Ordura, que alineó a los onces así:

SABADELL: Pujol; Sicart, Pi-Cas; Gracia, Sanz, Bardina; Betancourt, Muruaga, López Herranz, Polo y Terradellas.

GIJON: Pablito; Tamayo, Sión, Quisin, Calleja, Cervigón; Díaz, Chopo, Mijares, Gundemero y Acebal.

De salida, el Sabadell lleva varios peligros a la meta visitante, y a los 17 minutos Terradellas corre el balón, casi sobre la línea de banda centra templado y Muruaga, de cabeza, marca el primero.

Cuatro minutos después, Gundemaro, aprovechando una indecisión de Sicart, se hace con el balón y de lejos manda un gran tiro por alto, que Pujol no puede parar, estableciendo el empate.

Casi al final de este primer tiempo, Terradellas hace un pase muy ceñido y Polo remata, deteniendo el balón Pablito apuradamente y dentro del marco, pero el árbitro no señala el tanto, a pesar del griterío del público.

En el segundo tiempo, a los doce minutos, un corner sobre la puerta del Gijón lo tira Betancourt, y Polo, nuevamente de cabeza, marca el tanto de la victoria.

A los 35 minutos se produce la expulsión de Polo, llegándose al final con juego bronco. — J. T. N.

Salamanca, 0; Zaragoza, 2

SALAMANCA, 16. — A los 37 minutos de juego, se produjo un barullo ante la puerta del Zaragoza. Al entrar limpiamente Pruden, delantero centro salmantino, es arremetido por los dos defensas forasteros, en cuyo momento el árbitro señala falta y castiga ésta con penalty. Los jugadores del Zaragoza no quisieron reconocer como justa la decisión del árbitro y ello dió lugar a considerables protestas, de las que participó también el público. Por último se tiró el penalty sin consecuencias.

La segunda parte comenzó con juego duro por parte de los forasteros, al que los jugadores salmantinos contestaron de la misma forma, sin que el árbitro impusiera su autoridad sobre el terreno. A los cinco minutos de esta parte, el Zaragoza se apunta el primer tanto, obtenido por el interior izquierda Gonzalvo II. Dos minutos más tarde, el mismo jugador remata un centro desde bastante distancia de la puerta y logra el segundo y último gol.

Alineaciones:

SALAMANCA: Joven; Gimeno, Nicó; Yayo, García, Quico; Manolo, Luque, Prudens, Bravo y Rubio.

ZARAGOZA: Guillermo; Uriarte, Carig; Amestoy, Matamala, Sabadell; Ruiz, Zapata, Martínez Catalá, Gonzalvo I y Gonzalvo II.

Arbitró el señor Crespo. — Alfil.

Betis, 3; Murcia, 0

SEVILLA, 16. — El partido Betis-Murcia se jugó ayer por la mañana para evitar qude coincidiera con el festival taurino. Asiste al encuentro el general Moscardó, que es recibido con una clamorosa ovación al aparecer en la tribuna.

El Betis jugó con entusiasmo. Los goles fueron conseguidos por Paquirri a los diez minutos de empezado el juego, y Guillermo, diez minutos después. El tercer tanto lo marcó también Guillermo a los 20 minutos antes de acabar.

Alineaciones:

BETIS: Paquillo; Pulido, Pardo; Antúnez, Gómez, Coll; Saro, Bescos, Paquirri, Guillermo y Japón.

MURCIA: Pedrín; Tamayo, Novo; Castro, Romeo, Rancel; Huguet, Amposta, Vilanova, Barceló y Poli.

Arbitro: Plácido González. — Alfil

LA GUERRA EN LA U. R. S. S.

Transportes de municiones y abastecimiento, caminan lentos sobre la nieve en busca de la primera línea de fuego. — (Foto Weltbild.)

Desastre naval anglo-holandés al sur de Singapur

32 buques, entre mercantes y de guerra, hundidos o averiados por la flota japonesa

DOS CRUCEROS BRITANICOS, DOS CAÑONEROS, UN BUQUE MINADOR Y UN SUBMARINO, A PIQUE

TOKIO, 16. — *El Cuartel General japonés anuncia que la flota japonesa ha emprendido un ataque contra convoyes enemigos, al sur de Singapur. Treinta y dos buques en total, comprendidos cruceros, submarinos, minadores y transportes, han sido hundidos o averiados. — Efe.*

Probable hundimiento del crucero inglés "Arethusa"

TOKIO, 16. — *El Gran Cuartel General Imperial comunica con relación al ataque ejecutado por la flota japonesa contra los convoyes enemigos al sur de Singapur, que se presume el hundimiento del crucero ligero británico "Arethusa".*

Han sido además hundidos, declara el Cuartel General, un crucero auxiliar, un submarino, dos cañoneros, un buque minador, un buque especial y ocho transportes —uno de 30,000 toneladas, otro de 8,000, cuatro de 5,000 y dos de 3,000— y averiados un crucero holandés, un destructor británico, dos buques especiales, diez transportes y un torpedero. — Efe.

Transporte australiano, incendiado

SIDNEY, 16. — Un transporte de guerra australiano de veinte mil toneladas que transportaba 1,534 hombres de tropa, ha sido bombardeado e incendiado a 7 millas de Singapur, según anuncian de Batavia. — Efe.

Soldados australianos, salvados

SHANGHAI, 16 — Una unidad de guerra procedente de Australia recogió a bordo, a siete millas del puerto, a 1,334 soldados británicos que iban en un transporte de veinte mil toneladas incendiado por los japoneses. Otro barco salvó a 200 hombres

Un reducido número de fuerzas australianas ha sido desembarcado en Java. A bordo de un pequeño barco mercante, que de ordinario llevaba treinta pasajeros, han llegado a la misma isla quinientos evacuados de Singapur Todos ellos han declarado que habían pasado días y horas terribles — Efe.

Contratorpedero británico, hundido

LONDRES, 16. — El Almirantazgo anuncia la pérdida del contratorpedero británico «Culver». — Efe.

HOY, REUNION DE LA DIETA JAPONESA

El primer ministro hará importantes declaraciones

TOKIO, 16. — Los centros políticos japoneses cuentan con la convocatoria de la Dieta para hoy, lunes, como consecuencia de la capitulación de Singapur. El primer ministro y los dos ministros de la defensa nacional habrán de hacer importantes declaraciones al Parlamento. — Efe.

El general conde Juichi Perauchi, jefe de las fuerzas japonesas del sur

TOKIO, 16. — El Gran Cuartel General comunica el nombramiento del general Conde Juichi Perauchi, para el mando de las fuerzas japonesas en los mares del Sur. Al propio tiempo anuncia la promoción del teniente general Osamu Taukada, al cargo de jefe del Estado Mayor General en aquella región — Efe.

El general Carmona recibe a Oliveira Salazar

LISBOA, 16. — El Presidente Carmona recibió al doctor Oliveira Salazar, por primera vez después de su regreso de Sevilla. — Efe.

Un grupo de gitanos embriagados se abalanza sobre un guardia civil

EL GUARDIA REPELIO LA AGRESION MATANDO A UNO DE LOS ATACANTES

VALENCIA, 16. — Un grupo de gitanos, que estaban embriagados, escandalizaban en una taberna de la calle de Cuarte. Un guardia civil que por allí pasaba les llamó la atención, y no sólo no fué obedecido, sino que los gitanos se lanzaron contra él.

El guardia, para defenderse, se vió obligado a hacer uso de la pistola y disparó contra sus agresores

Uno de los gitanos, Mariano Díaz Borja, recibió un tiro en la cabeza que le produjo la muerte. Los demás acometieron con más saña al guardia, que fué desarmado y derribado al suelo.

Acudieron en aquel instante otros agentes de la autoridad, que libraron a su compañero de la furia de sus agresores y restablecieron el orden. El Juzgado militar instruye las diligencias oportunas — Cifra.

LA FALANGE, Y EN SU SENO EL FRENTE DE JUVENTUDES ES LA OBRA MAS EFICAZ QUE SE HA ACOMETIDO EN CUATRO SIGLOS.

(Francisco Franco)

MEDIDAS DE CARACTER BELICO EN CHILE

LAS ACUERDA EL CONSEJO SUPREMO DE DEFENSA

SANTIAGO DE CHILE, 16. — Se anuncia oficialmente que el Consejo Superior de Defensa ha adoptado las medidas siguientes: Fortificación inmediata de los puntos estratégicos de las costas, para asegurar la exportación de materias primas necesarias para la defensa continental; agrupación de las fuerzas navales con el fin de constituir un bloque de defensa móvil costera; mantener los contingentes navales en servicio hasta nueva orden; incorporar a fuerzas de reserva, hasta el número que se juzgue necesario; mantener bajo las banderas a los contingentes de los Ejércitos de Tierra y fuerzas aéreas, así como incoporar a la quinta del 42 y aumentar los efectivos hasta el número que se juzgue necesario. — Efe.

El Caudillo designa la Misión que presentará la película «Raza» en Hispanoamérica

AVILA, 16. — El alcalde, don Aresio González de la Vega, ha sido designado presidente de la Embajada espiritual que envía el Caudillo a Hispanoamérica con la película "Raza", en nombre de la Hispanidad. El alcalde, que llegó de Madrid en coche oficial, reunió al Ayuntamiento para darle cuenta de esta designación de S. E. el Jefe del Estado.

El señor González de la Vega partirá en avión hacia Lisboa el próximo miércoles, donde se incorporará a la Misión que mañana saldrá de Cádiz. Don Aresio González era capitán de Artillería retirado. Desde 1931 se dedicaba en esta capital a la organización y perfeccionamiento de obras sociales inspiradas en un sentido profundamente católico.

En la gloriosa Cruzada de Liberación se incorporó al Regimiento núm. 14 de Artillería, de Valladolid, al que perteneció y fué designado para mandar una batería en el frente de Madrid. A la terminación de la guerra, fué nombrado alcalde de Avila y desde este puesto continuó el desarrollo de numerosas obras sociales, a pesar de las difíciles circunstancias por las que atravesamos. — Cifra.

Baloncesto

RESULTADOS DE AYER

Primera Categoría

Hospitalet, 37; Ripollet, 30.
Barcelona, 38; Centro Católico, 3.

Segunda Categoría

Mongat, 30; Atlético, 18.
Sanfeliuense, 21; Sans, 31
B. I. M., 43 Barcelonés, 12
Hilaturas, 23; Badalona, 26

CAMPEONATO REGIONAL FEMENINO

Primer Grupo

U. G. D. Badalona, 20; Atlético, 12
Barcelona, 2; Hilaturas, 0.
Layetano, 34; Inst. F. de J., 4.

Segundo Grupo

U. G. D. Badalona, 7; Mediterráneo, 15
Español, 36; Sabadell, 13.

Monjo, del C. A. Nuria, campeón de Cataluña de esquí, prueba de fondo

LA MOLINA, 16. — En las pistas de La Molina, se corrió en la mañana de ayer, el Campeonato de Cataluña de fondo sobre 15 kilómetros.

Los esquiadores que participaron en dicha competición sumaban 48 y por todos los recodos que debían pasar los participantes se hallaba la pista llena de entusiastas aficionados que con sus alientos daban un mayor realce a la prueba.

De los salidos, solamente llegaron a clasificarse 22 hombres y venciendo tras una excelente actuación, el corredor del Club Nuria, Monjó, que cubrió la prueba con el tiempo de 1'28 (una hora veintocho minutos), a continuación se clasificaron Mullor, del Club Alpino de Cataluña; tercero, Masana; cuarto, Panier; quinto Andreu, y sexto Mata.

Durante la prueba no hubo que lamentar ninguna incidencia desgraciada, y la organización fué un éxito. — Alfil.

Clausura de un curso de instructores del Frente de Juventudes

TOLEDO, 16. — Se ha clausurado el curso académico provincial de instructores del F. J., al que han asistido 45 maestros nacionales de Toledo y su provincia.

El camarada Gamero habló a los nuevos instructores, encareciéndoles la necesidad de una intensa labor acerca de la juventud y pidiéndoles la absoluta subordinación al Caudillo y Jefe Nacional de la Falange.

Terminó con un ¡Arriba España! Al final se cantó el "Cara al Sol". — Cifra.

MASAS DE JAPONESES SOBRE SUMATRA

(Viene de la primera página)

Setecientos paracaidistas nipones en las cercanías de Palembang

LONDRES, 16. — El corresponsal de la Agencia Reuter en Batavia comunica que unos 700 paracaidistas aterrizaron el sábado en las cercanías de Palembang, que se unieron a las tropas desembarcadas por mar, para atacar la ciudad y el aeropuerto. No se tienen aún noticias del desembarco, pero se supone, dice dicho corresponsal, que las fuerzas japonesas procedían de Pontianak, al norte de Borneo, donde hace días se registró ya una concentración de transportes. No se conoce aún la importancia de las destrucciones en Palembang, pero si alcanzan a todas las refinerías e instalaciones de petróleo, constituiría el "acto de destrucción voluntaria, más importante que se haya visto jamás"

La producción petrolífera de Palembang representa el 55 por 100 de las Indias Neerlandesas. Es, además, según el corresponsal inglés, el centro principal de aprovisionamiento de carburante para las Marinas aliadas, en estas regiones. Y añade dique, ocupada Palembang, Banka caerá que ocupada Palembang, Banka caerá inevitablemente en la órbita japonesa La ocupación de Banka cortará el acceso meridional a Singapur, completando el aislamiento de la isla. — Efe

El desembarco tuvo lugar al este de Palembang

SHANGHAI, 16. — El mismo día que la campaña de Malasia terminaba con la rendición de Singapur, los japoneses iniciaron un ataque en masa contra Sumatra. El objetivo principal del ataque nipón es Palembang en la Sumatra central. En esta región se produce el cincuenta por ciento del petróleo indoholandés y es un centro petrolífero de importancia especial para el abastecimiento de la flota británica y aliada.

Informan de Batavia, que el sábado desembarcaron en Palembang los paracaidistas japoneses lanzados desde unos cien aviones, y según las noticias del frente japonés lograron ocupar el aeródromo y posiciones militares de importancia.

El domingo por la mañana, la flota de transporte nipona arribó al este de Palembang y comenzó el desembarco de fuerzas, según confiesa el comunicado de Batavia.

Las tropas desembarcadas comenzaron inmediatamente un fuerte ataque contra Palembang. Además, los aviones japoneses atacaron el aeródromo de Pakanbaros, en el centro de Sumatra. — Efe.

El ataque japonés, de gran envergadura, está en pleno desarrollo

BATAVIA, 16. — Comunicado neerlandés:

«En la mañana del sábado, los japoneses lanzaron un ataque aéreo contra Palembang y soltaron gran número de paracaidistas; fué derribado un bombardero nipón. Según el cálculo muy relativo que se ha hecho, son varios los centenares de paracaidistas que han sido soltados desde tres puntos diferentes. Los paracaidistas iban armados con ametralladoras y morteros ligeros. El ataque, parece evidente, iba dirigido a las refinerías de petróleo, pero el enemigo no logró volar sobre ellas

Nuestras tropas han realizado buena labor y han dado cuenta de los invasores. Al anochecer estaban limpios de enemigos dos de los puntos de ataque, y en el tercero la situación era nuestra, no quedando con vida más que unas docenas de paracaidistas.

El ataque de gran envergadura que se esperaba para esta mañana ha ocurrido y a la hora de publicarse este comunicado está en pleno desarrollo.

Los neerlandeses procedieron la noche pasada a la destrucción de los puntos vitales situados en los alrededores de Palembang.

Durante la mañana de hoy los bombarderos neerlandeses han registrado impactos directos contra tres transportes de tropas japonesas cerca de Montok, en la isla de Banka.

En Célebes prosiguen los combates y en el sector de Macasar continúa encarnizada nuestra resistencia. *Han sido ocupadas por los japoneses las islas Anambas, al Este de Malasia* Se ha registrado también ligera actividad aérea del enemigo en diversos puntos de las provincias exteriores» — Efe.

REGRESA A MADRID EL DIRECTOR GENERAL DE TRANSORTES MILITARES

En el expreso de Madrid, salió anoche con dirección a la capital de España, el director general de Transportes Militares, general Barrio, acompañado del jefe del Servicio Nacional de la Red de Transportes Militares, teniente coronel Rivero de Aguilar.

Acudieron a despedirle a la estación, el jefe de los Transportes Militares de la Cuarta Región, directores y personal militar y civil de las Compañías de Ferrocarriles en nuestra ciudad.

Delegación Nacional de Prensa y Propaganda de F. E. T. y de las J. O. N-S

Monte-Esquinza, 2. Madrid

Concurso Oposición para la provisión de:

9 plazas de Jefes de Sección con 14,400 pesetas, más gratificación.

9 plazas de Jefes de Negociado con 11,000 pesetas, más gratificación.

Bases y Programas publicadas en el "Boletín del Movimiento" núm. 134 del 20 de enero de 1942

Para dar tiempo a la obtención de los documentos oficiales exigidos, se amplía el plazo de admisión de instancias hasta el 28 de febrero. Los exámenes comenzarán el 15 de marzo de 1942.

PARA MAS DETALLES EN LA ADMINISTRACION DE ESTE PERIODICO

Nuevos y graves peligros se acumulan a nuestro alrededor

«No esperaba que el Japón luchara al mismo tiempo contra Inglaterra y Norteamérica»

DICE CHURCHILL

LONDRES, 16. — La situación en Extremo Oriente, ha sido dada a conocer por el primer ministro Churchill, en un discurso pronunciado por radio, cuyos párrafos principales fueron los siguientes:

"Hoy me dirijo a todos los ingleses, a todo el mundo británico, a nuestros leales amigos de la India y Birmania, a nuestros aliados de Rusia y a nuestros primos hermanos de los Estados Unidos. **Os hablo a todos bajo el golpe de una grave derrota militar de importantes consecuencias. Ha sido una derrota británica e imperial. Singapur ha capitulado. Toda la península malaca está ya invadida por el enemigo, y nuevos peligros se acumulan a nuestro alrededor en el lejano Oriente.** Nos hallamos, pues, en uno de esos momentos en que la nación inglesa puede demostrar su valor y su genio.

Cerca de seis meses han pasado desde que, a fines de agosto último, pronuncié un discurso dirigido a mis compatriotas. Merece, pues, la pena pasar revista a este semestre de lucha por la vida para ver cómo se han desarrollado los acontecimientos y como se perfila el futuro. En aquellos días los alemanes parecían romper en pedazos a los ejércitos rusos y avanzar a pasos agigantados, con ímpetu creciente, hacia Leningrado, Moscú, Rostov y aún más lejos, en el corazón de Rusia. Se creyó entonces que era muy arriesgada la afirmación del Presidente de que las tropas soviéticas resistirían hasta el invierno.

Puede decirse que todos los militares, lo mismo los amigos que los adversarios y los neutrales, dudaban de ellos por igual. Nuestros recursos se hallaban sometidos a la máxima tensión. Llevábamos ya más de un año entero completamente solos contra Hitler y Mussolini y habíamos tenido que aprestarnos a hacer frente a una invasión alemana en nuestras islas. Teníamos que defender Egipto, el valle del Nilo y el Canal de Suez, y, sobre todo, nos veíamos obligados a traer a través del Atlántico víveres, materias primas y municiones, a pesar de los submarinos y aviones alemanes e italianos.

Tal era la perspectiva cuando se celebraron mis entrevistas con Roosevelt a bordo del "Prince of Wales", ya hundido. Es cierto que nuestra situación en agosto del año pasado se ofrecía muy superior a la de 1940, cuando Francia acababa de ser vencida, cuando estábamos casi enteramente desarmados en nuestra propia isla, cuando parecía que Egipto y todo el Oriente Medio iban a ser conquistados por los italianos, que eran dueños aún de Abisinia y hacía poco que nos habían expulsado de la Somalia inglesa.

Lo primero y más importante de todo es que los Estados Unidos han entrado ya en la guerra junto a nosotros, de común acuerdo y con toda su alma. Otro día, después de agosto último, crucé el Atlántico para ver al presidente Roosevelt. Esta vez nos encontramos no ya como amigos, sino como camaradas que luchan codo a codo en la batalla que libramos con todas nuestras fuerzas por nuestra vida y, lo que es más, por nuestro honor, en una causa común y contra un enemigo común.

Cuando estudio y calculo el poderío de los Estados Unidos y sus vastos recursos, tengo la seguridad de que están en esta guerra con nosotros, con la comunidad británica de naciones, por todo el tiempo que esto dure, hasta la muerte o la victoria, no puedo creer que exista en el Mundo otro hecho comparable.

"Los Ejércitos rusos no fueron vencidos, no fueron destrozados. Los pueblos rusos no han sido conquistados ni destruídos; por el contrario, son las tropas soviéticas las que avanzan y estos dos hechos harán posible la victoria bajo una forma que antes hubiera resultado imposible. Pero del otro lado, lado sombrío y terrible, hay que registrar la entrada en la guerra del Japón. Solamente hemos podido mantenernos a flote en la metrópoli y por escaso margen logramos que llegue la comida a nuestro país y mantenemos en vida, mientras recibimos los suministros de guerra sin los cuales no hubiéramos podido conservar nuestras posiciones en el valle del Nilo y el Oriente Medio. El Mediterráneo está cercado y todos los transportes tienen que hacerse contorneando el Cabo de Buena Esperanza, de modo que cada barco solamente puede efectuar tres viajes al cabo del año. Hemos ayudado a nuestros amigos constantemente y realizamos todos los posibles para que la ayuda a Rusia resultase substancial. Esta ayuda se la prestamos en las horas sombrías que atravesó y es preciso que ahora no faltemos a nuestra promesa. Confesaré francamente que nunca creí que el Japón tuviere interés en hacer la guerra contra el Imperio británico y contra los Estados Unidos al mismo tiempo. Estimaba por mi parte que sería insensato. Pero las cosas han ocurrido de otro modo. Esta noche los japoneses se encuentran triunfantes y nosotros sufrimos y estamos desconcertados."

Estábamos expuestos al asalto de una raza guerrera de casi noventa millones de habitantes, provesta abundantemente de armas modernas; al asalto que debía desencadenarse en este día y con el cual soñaban los japoneses desde hace veinte años. La derrota temporal de la potencia naval anglo-norteamericana ha sido parecida a la ruptura de un dique. Nadie debe subestimar la importancia y la eficacia de la máquina japonesa de guerra. Hubiera sido completamente inútil toda resistencia, aunque nos encontrásemos mejor preparados, frente a la agresión nipona mientras la aviación alemana se cierne sobre nuestra garganta, y la Italia fascista apunta a nuestro vientre.

Ahora es cuando podemos darnos cuenta de la fuerza maravillosa del pueblo agresor, que bajo el mando del general Chiang Kai-Shek, lucha sólo contra este formidable agresor desde hace cuatro años y medio y lo desconcierta y le quebranta.

Churchill dice después que la unión debe ser el lema del pueblo británico, de todas las naciones que persiguen el mismo fin. El primer ministro pone después como ejemplo de unión la demostrada por el pueblo soviético, cuando las tropas alemanas se acercaban a las puertas de Moscú. Entonces el pueblo ruso estrechó sus filas.

"Pero es deber de los que participan en las instituciones libres, asegurarse, como la Cámara de los Comunes y la de los Lores lo hicieron otras veces y yo no dudo que lo harán ahora, que el Gobierno nacional, ejecutivo en tiempos de guerra, tenga una base sólida sobre que descansar, en la que poder apoyarse para obrar en lo futuro; que los infortunios y los errores bélicos no sean explotados en su daño, que manteniéndolo a la altura de su misión y aunque se la haga objeto de críticas y consejos útiles y juiciosos, no se le prive de su potencia para atrevasar los períodos malos, afrontar las consecuencias e ir hasta el fin y llegar a lo más alto de su misión". — Efe.

Negras perspectivas para el Gobierno Churchill

ESTOCOLMO, 16. — En un balance sobre los recientes acontecimientos militares, la Radio británica ha hecho las siguientes declaraciones:

«En realidad ha sido un fin de semana negro. No ha habido respiro entre la impresión producida por la batalla del Canal de la Mancha y las graves noticias de Singapur. El Gobierno tendrá que hacer frente en la Cámara a las más severas críticas. Los acontecimientos de Singapur y del Canal de la Mancha hacen presagiar una atmósfera cargada y que la Cámara reflejará la opinión pública. Algo ha de depender de los detalles que se conozcan. La Cámara querrá saber por qué no se ha puesto más atención en la defensa de Singapur.

Churchill se encontrará ante dos críticas parlamentarias bien determinadas: una volverá a exigir la creación de un reducido Gabinete de Guerra sin responsabilidad ministerial, y la otra pedirá a Churchill la separación de funciones de la presidencia y el Ministerio de Defensa Se le pedirá al primer ministro que nombre un ministro encargado de la Defensa y que él continúe con la dirección general de la guerra» — Efe

Esta mañana, a las ocho, los japoneses entraron triunfalmente en Singapur

(Viene de la primera página)

Entrada de las tropas japonesas en Singapur

TOKIO, 16. — A las ocho horas de esta mañana las primeras unidades japonesas en formación de marcha han entrado en la ciudad de Singapur. A la cabeza de estas unidades abría la marcha la formación de combate «Kitayama» El pabellón del Sol Naciente ondea sobre el palacio del gobernador británico y en numerosos edificios públicos y oficiales. — Efe

La entrada solemne no ha sido aún fijada

TOKIO, 16. — El día de la entrada solemne de las tropas niponas en Singapur, cuya fecha no ha sido aun oficialmente fijada, se celebrarán ceremonias oficiales en todo el país japonés. En Tokio tendrá lugar una manifestación «monstruo» en el parque Nisiya, en la que participará el ministro Togo. — Efe.

Las últimas horas de Singapur inglesa

SHANGHAI, 16. — Comparable a un infierno era la ciudad de Singapur en las últimas horas que han precedido a la rendición, según declaran algunos soldados ingleses que han desembarcado en un puerto de Asia Oriental, después de haber caído prisioneros. Gentes sin casa ni lugar donde refugiarse erraban por las calles, muchos barrios se habían despoblado por completo, el muelle era un hormiguero de personas que trataban de embarcar fuese como fuese, y en los parques dormían mezclados oficiales y soldados. El cielo se había convertido en una pesada nube de humo negro sobre la ciudad, mientras en una confusión que recordaba a la de Dunkerque algunas tropas luchaban por salvarse, aunque solo un reducido número de fuerzas podía hacerlo. — Efe.

Mundo 2022

CUANDO decimos el pan y la justicia para el obrero hablamos también de la justicia para el empresario, de la justicia en nuestros actos, de la justicia en la administración del Estado."
(Palabras de Franco en el Servicio Social de Alta Cultura Económica).

La Prensa

DIARIO DE LA TARDE DE INFORMACION MUNDIAL

"La India en el mejor momento para recobrar su libertad"

Ha terminado la primera fase de la guerra en el Pacífico

MADRID

Algo de teatro

(De nuestro corresponsal)

MADRID, 16. (4 tarde. Por teléfono). — *La tradición teatral madrileña se manifiesta considerando los numerosos locales que la capital dedica al arte de Talia. Hay para todos los gustos.*

Desde "Macbeth", en el Teatro Español, al que ya dedicamos la atención que se merece, hasta "Déjate querer", en el Coliseum, presentado por la compañía de Jacinto Guerrero, existe toda una variedad de matices. En el Teatro María Guerrero, Marquina presentó su "Estudiante endiablado" que no respondió a las esperanzas que se tenían puestas en el autor de "En Flandes se ha puesto el sol". En el Reina Victoria están Davó y Alfayate con "Los chicos crecen", obra conocida del público de Barcelona, y, en el Calderón, María Fernanda Ladrón de Guevara, que presenta "La enemiga", de Nicodemi, en cuya interpretación ha alcanzado gran éxito de crítica; Lacorde la compara con María Guerrero. Antonio Quintero ha estrenado "Cariño", en la Zarzuela, que, según parece, puede verse, sin añadir nada nuevo.

JUNIOR

"Comienza la gran batalla para Australia"

—Imposible encontrar un taxi, querida...

(De "Ric et Rac")

El negro, el verde, el lila y la guerra

He aquí la interviú publicada en el «Magister News», y parecida a la publicada en el «Daily Mail», que un atrevido corresponsal logró arrancar a la diputada Summerskill, jefa del Servicio antiaéreo femenino británico.

«—Sí. Estamos muy disgustadas. La guerra no se lleva nada bien. Las cosas van bastante mal. Algunas van peor. Las mejores, regular. Nosotras pensamos, pensamos, y nada.

—Desde luego. Esto ha de mudar. Todas tenemos muy buenas esperanzas. Ahora, en invierno, hace frío. Pero luego hará un poco más de calor. ¿No cree usted?...

—El señor Churchill me parece un hombre muy poco atento. No nos ha hecho justicia y no agradece que trabajemos de esta manera. Puede usted decir que mis subordinadas se levantan todas las mañanas a las diez y cuarto para ir al cuartel. Tienen el cuartel muy limpio, y observan mucha disciplina. Esto es digno de ser tenido en cuenta. Lo que pasa es que Churchill tiene sus favoritos y prefiere las bobadas de Popam. Pero no podrá negar que las damas del Servicio Antiaéreo combaten bellamente.

—Ese ya es otro cantar. El capitán Balfour es un hombre ligero y atolondrado. Ha querido obligarnos varias veces a salir de noche, y cree que no tenemos más que hacer que pasarnos el día esperando que venga un avión enemigo. Luego viene el avión y si echamos a correr nos llena de improperios. Es un hombre soltero que nunca entendió a las mujeres.

—Sí. El hecho de que sea subsecretario de Aviación no disculpa esta ignorancia. Yo le digo a usted que no se saldrá con la suya, pues mis subordinadas no se pondrán las enaguas negras, así lo disponga el Rey. Ya está bien que nos hayan obligado a usar estas medias coloradas, que nos sientan tan mal, y estos gorros grises, que no nos favorecen nada. Pero somos muy libres de llevar la ropa interior del color que nos dé la gana, y usted sabe que el rosa y el azul claro, con bordaditos y flecos, son los preferidos de las mujeres.

—¿Qué qué haremos? Pues está muy claro. Seguiremos llevando la ropa que nos guste. Es estúpido que el capitán Balfour trate de hacer ver que nuestras combinaciones llaman la atención del enemigo. Lo que ocurre es que el capitán Balfour tiene ganas de popularidad. Pero dice tonterías, pues, el enemigo no se ha fijado todavía en nuestras enaguas.

—He propuesto la solución que me parece más acertada. Tal vez las soldados rubias acepten la ropa interior negra. Pero las morenas deben llevarla de otros colores, pues, sino es evidente que perderían la moral en absoluto.

—Mucho, mucho, trabajamos mucho. Ya puede usted decirlo. Discutimos seis o siete horas al día, y cuando se produce una alarma apagamos las luces y llamamos por teléfono a los bomberos. Por otra parte, supone un gran sacrificio llevar estos zapatones y viajar en «side-cars». Pero cuando venga el verano ya veremos que se hace.

—Sí. Puede usted decirlo. Soy la diputada Summerskill, y no me dejaré ablandar por el capitán Balfour. El no entiende de estas cosas.

FIDELIO TRIMALCION

EL EJERCITO RENDIDO EN SINGAPUR CONSTABA DE 60,000 HOMBRES

La población civil que ha quedado se calcula en un millón de habitantes

Los efectivos rendidos en Singapur, alcanzan sesenta mil hombres

SINGAPUR, 16. — Los efectivos británicos de la plaza de Singapur en el momento de su capitulación alcanzaban a unos sesenta mil hombres, pertenecientes a fuerzas de campaña, tropas de plaza y formaciones de voluntarios. Quince mil de estos hombres integraban las fuerzas británicas metropolitanas, trece mil las australianas. El resto estaba formado por indígenas. En las fortificaciones emplazadas al este y oeste de la isla no quedaba ni un soldado.

Se calcula que la población civil que ha quedado en Singapur se eleva a un total de un millón de habitantes, de los cuales 120,000 son británicos. — Efe.

Ha terminado la primera fase de la guerra en el Pacífico

SHANGHAI, 16. — Al terminarse la primera fase de la guerra en el Pacífico, los centros militares de Shanghai presentan el resumen siguiente de la situación en el Extremo Oriente.

En poco más de dos meses de guerra los japoneses han derrotado a los británicos y norteamericanos, y se ha apoderado de todas las posiciones claves del Asia Oriental. Japón se ha colocado tras la última barrera de protección aliada y amenaza gravemente Australia y la India y pone en peligro la existencia misma del Imperio británico. Los anglosajones, han tenido que replegarse a las bases secundarias, donde la resistencia parece poco probable si se considera la rápida caída de las fortalezas más importantes. En las circunstancias presentes resulta inconcebible una contraofensiva anglo-norteamericana. Japón domina toda la región productora de materias primas que le son necesarias y priva de ellas a la Gran Bretaña y los Estados Unidos. La última eventual amenaza contra el Japón podría solamente prevenir de Rusia, pero la intervención soviética en la lucha parece alejarse cada vez más. Además, la conquista de Singapur deja libre a las tropas nipónas que pudieran ser necesarias para hacer frente a tal peligro. Por otro lado, es fácilmente perceptible que los anglo-norteamericanos no se encuentren en situación de provocar una acción soviética susceptible de originar a su vez una diversión. — Efe.

Como fueron las negociaciones de Singapur

TOKIO, 16. — El diario "Tokio Asahi Shimbun", publica una información especial sobre las negociaciones previas a la rendición de Singapur.

Después de haber convenido que el general Percival participase personalmente en las conversaciones, éstas se iniciaron a las 14'40 en una pequeña habitación del edificio de una fábrica, desde cuya ventana se distinguía a Singapur ardiendo. Por parte japonesa figura el general Yamashita, comandante en jefe del frente de Malasia, con todo su Estado Mayor. Los oficiales ingleses presentaban un aspecto muy decaído y descorazonado. Todos ellos ostentaban la misma apariencia del general Percival —según el corresponsal del diario japonés— y sus párpados se encontraban enrojecidos e irritados.

El general Yamashita dió la mano a todos los oficiales británicos y declaró rápidamente "si las condiciones propuestas por los japoneses son aceptadas, Japón aceptará las proposiciones británicas. Exigimos un sí o un no".

El general Percival aceptó inmediatamente la rendición sin condiciones y se acordó que el gobernador general británico regresaría a las 10 horas de la noche al Alto Mando japonés y que una hora más tarde serían desarmados los soldados británicos. — Efe.

UN BUEN REMEDIO — por Irurozqui

—No se apene. Haga lo que yo, cuando recibo una carta con malas noticias, la rompo sin leerla.

Continúa el avance germano-italiano en Africa del Norte

Convoy británico destruido en el Mediterráneo

GRAN CUARTEL GENERAL DEL FUHRER, 16. — El Alto Mando de las fuerzas armadas alemanas comunica:

"En el sector central del frente Este, ha sido aniquilada una formación enemiga cercada: ochocientos prisioneros y cuarenta y dos cañones han caído en nuestro poder.

Los avances locales de las fuerzas germano italianas en Africa del Norte, se han visto coronados por el éxito.

Las formaciones aéreas alemanas han ocasionado daños de importancia en los bombardeos contra la isla de Malta. Se han ocasionado destrucciones en las instalaciones militares y portuarias de la base de La Valeta. En el curso de los ataques aéreos contra los aeródromos de la isla, fueron destruídos en el suelo tres bombarderos británicos e incendiado un depósito de esencia. — Efe.

Los barcos de escolta y los dragaminas mandados por el capitán de navío y comodoro, Ruge, han desempeñado un papel excepcional en la victoria lograda por nuestras fuerzas navales al forzar el paso del Canal de Mancha." — Efe.

Comunicado italiano

ROMA, 16. — Comunicado del Alto Mando de las fuerzas armadas italianas:

"Las fuerzas navales y aéreas del Eje, han efectuado en estrecha colaboración, eficaces ataques partiendo desde distintas bases del Mediterráneo y han conseguido un brillante éxito. El gran convoy enemigo, formado por varios grupos de barcos fuertemente protegidos, sorprendido por nuestros aviones de reconocimiento cuando intentaba llegar a Malta desde la base de Alejandría, ha sido nuevamente atacado y destruído en parte, obligándose al resto del convoy a regresar a su punto de partida. En el curso de los ataques realizados el 13, 14 y 15 de febrero, han sido hundidos en total siete mercantes, un destructor y un guardacostas y han resultado con averías ocho navíos mercantes, cinco cruceros y dos destructores. Asimismo fueron derribados dos aviones enemigos.

Uno de nuestros submarinos no ha regresado a su base." — Efe.

La situación en Birmania es extremadamente grave

Los japoneses han llegado a Thaton

BANGKONG, 16. — Radio Rangún ha declarado que la situación en Birmania es extremadamente grave. El éxodo de la opblación civil de Rangún ha comenzado y la ciudad se está quedando desierta. Las tropas japonesas han llegado a los alrededores de Thaton, situado a 60 kilómetros al norte de Martaban. Se espera en Rangún que los japoneses iniciarán próximamente el ataque contra la capital. Thaton se encuentra a 130 kilómetros de la carretera y de la línea férrea que une a Rangún y Mandalay, y constituye el primer trozo de la célebre ruta de Birmania.

La Prensa birmana critica severamente los comunicados del Alto Mando británico en Rangún, sobre la evolución de las operaciones militares. Los diarios estiman que la caída de Mulmein y la conquista de Martaban y de Pran han provocado una profunda desilusión popular.

Se quejan los periódicos de que los comunicados hablan un día de que la calma reina en el frente para que al siguiente anuncien que ha sido evacuada una localidad importante y al siguiente digan que se han iniciado operaciones coronadas por el éxito. — Efe.

"EN LA FALANGE SERVIR ES UN HONOR, Y EL SERVICIO NO PUEDE HACERSE MAS QUE CON ENTERA OBEDIENCIA Y DISCIPLINA."

(Palabras de la Delegada de la Sección Femenina.)

"Todas las bases británicas y yanquis de Asia en poder del Japón"

"A ESO EQUIVALE LA CAIDA DE SINGAPUR"

DICE EL GENERAL TOJO

TOKIO, 16. — El general Tojo, primer ministro, ha formulado una larga declaración ante la Dieta sobre la actual situación en el Oriente, después de la caída de Singapur.

"La caída de Singapur —dijo— equivale a la ocupación de todas las bases británicas y norteamericanas en el Asia oriental, por las tropas japonesas. Nuestros soldados proseguirán incesantemente sus operaciones en Birmania para conquistar lo puntos de apoyo militares británicos y para cortar la carretera que garantiza el abastecimiento de Chung-King. Japón hace todo lo posible para no considerar a la población birmana como su enemiga, y los habitantes de Birmania se encuentran dispuestos a la colaboración con el Japón y a sacudirse las cadenas que pesan sobre ellos desde hace muchos años. Japón se sentirá profundamente satisfecho y les prestará su concurso activo para la creación de una Birmania para los biramanos y no para los ingleses.

La India, por su parte, se encuentra hoy en la mejor ocasión para desembarazarse del dominio inglés y para colaborar en la creación de una esfera de prosperidad en la Gran Asia."

"El primer ministro nipón añadió después que el Japón cuenta con que la India restablecerá su verdadero estatuto y se convertirá en una India dirigida por los hindús. Japón respetará igualmente los deseos y las tradiciones de las Indias Holandesas, si esta zona se muestra dispuesta a comprender sus verdaderas intenciones y a colaborar en la creación de la Gran Asia Oriental. En cuanto a la China de Chung King, añadió Tojo, vista la progresión de nuestros soldados en Birmania, puede considerarse que está condenada a quedar prácticamente aislada del resto de China. El régimen de Chiang Kai Shek se encontrará aislado y sin socorros, Japón abriga intenciones de dar el último y definitivo golpe a este régimen."

Tojo dijo después que en lo que se refiere a la actitud manifestada por el Japón con respecto a la población china, se busca el establecimiento de relaciones cordiales, ya que el Imperio del Sol Naciente trabaja por la instauración de un nuevo orden en el Extremo Oriente y con la colaboración de China.

Después de aludir a los buenos sentimientos del Japón para con otros países, alejados del lugar de la lucha, Tojo afirmó que no es necesario que la caída de Singapur provoque el orgullo entre los japoneses. El Japón mantendrá relaciones cada vez más estrechas con sus aliados y proseguirá las operaciones militares con la misma decisión, a fin de asestar a los Estados Unidos ,Gran Bretaña y sus amigos, los golpes decisivos. — Efe.

La gratitud del Mikado a los jefes de la Marina

TOKIO, 16. — El Emperador ha recibido esta mañana en el Palacio, a los oficiales del Estado Mayor del Ejército y de la Marina. El Emperador ha honrado con su especial atención al conde Terauchi, comandante en jefe del frente de la región sur del Pacífico, y al almirante Yakamoto, comandante en jefe de las fuerzas navales, con el con el decreto imperial siguiente:

"En Malasia, el Ejército y la Marina han efectuado victoriosamente en perfecta colaboración, a pesar de las numerosas dificultades de los transportes, operaciones de desembarco y abastecimiento. Las fuerzas japonesas aniquilaron, a pesar de las temperaturas tórridas, a las fuerzas enemigas en los diferentes sectores y llegaron con gran rapidez a obtener la capitulación de Singapur. Por este hecho, la base principal de Inglaterra en Extremo Oriente, ha quedado destrozada. Expreso mi gratitud más viva por estos méritos." — Efe.

Sesión extraordinaria de las Cámaras japonesas

TOKIO, 16. (S. E. T.) — Con motivo de la ocupación de Singapur, ambas Cámaras se han reunido hoy lunes por la mañana en sesión extraordinaria. El ministro de la Guerra, Tojo, y el de Marina, Shimada, informaron sobre los últimos acontecimientos militares. En ambas asambleas se aprobaron resoluciones en sentido de enviar telegramas de felicitación al Alto Mando del Ejército por sus heroicas acciones en la Península de Malaca o isla de Singapur. Asistieron a las sesiones los embajadores de Alemania e Italia y representantes diplomáticos de otras naciones aliadas y adictas. — Efe.

«IRLANDA ES UN PAIS LIBRE COMO CUALQUIER OTRO SOBERANO»

DICE DE VALERA

DUBLIN, 16. — De Valera ha declarado, en un discurso, que Irlanda, con sus veintiséis condados, es un Estado libre, como cualquier otro Estado soberano. Desgraciadamente, una parte de nuestro país no es libre. Los nacionalistas no deben perder de vista que el principal deber patriótico es la unión de todos los condados en una Irlanda unida y libre. — Efe.

Llega a Oslo el comisario del Reich en Noruega

OSLO, 16. — Procedente de Berlín ha llegado a la capital noruega, por vía aérea, el comisario del Reich en Noruega, Terboven.

El presidente noruego y su séquito permanecerán algunos días en Alemania invitados por el ministro doctor Rosemberg. — Efe.

La guerra se acerca a

LA INDIA

¿Qué hará el país de Ghandi después de la llamada japonesa por la libertad hindú?

La India se ofrece a los ojos del Mundo con más emoción y misterio que nunca.

Recorra este maravilloso país e investigue los secretos de su política a través de los

GRANDES REPORTAJES

que, a partir de mañana, publicará en LA PRENSA el famoso periodista Adelardo Fernández Arias, único periodista español que, a través de años, ha estudiado y visitado aquellos lugares.

X

Y Villadiego descendió por las escaleras que habían subido. Al entrar en la sala de la chimenea pudieron ver a una anciana, una tercera, que se apartaba rápidamente de donde estaba prisionera la segunda bruja.

—Buenos días... ¿Cómo estáis, mis dos crisálidas? —... con voz apergaminada—.

Aserrín y Villadiego se templaban con el natural calamoscamiento.

—Bien, ¿y usted? —... al fin, el dueño del castillo.

—Bien, gracias —contestó la anciana—. He venido para daros un abrazo antes de morir, hijos míos.

—¿Ya? —dijo Villadiego, burlón—. ¿Nota usted la sensación de un peligro inminente?...

Y, mientras esto iba diciendo, se aproximaba a ella con lento paso y ojo avizor. La anciana iba retrocediendo hacia la puerta, sin cesar de hablar.

—Pues sí, mi querido niño —decía—, te traigo unas rosquillitas de anís, unos buñuelitos de viento, unos pestiñitos de San Vicentito, unos...

Y, precipitadamente, ante la proximidad de Villadiego, dióse la vuelta y emprendió veloz carrera, perseguida por aquél, que le atizó una treintena de zurriagazos en el espacio que mediaba entre la sala de la chimenea del primer piso y la puerta del castillo.

—¿Sabes quién era esa bruja? —le preguntó Aserrín a Villadiego, cuando éste volvió.

—No.

—Pues era la bruja Repelona.

—¿De qué la conoces? —preguntó Villadiego, con curiosidad.

—De uno de mis viajes —contestó, modestamente, nuestro héroe.

Villadiego se volvió a la bruja que tenía la cara pegada a la pared.

—¿Qué se te ofrece, querida nenita?

—Que quisiera lavarme la cara —contestó ella.

—Y necesitas que te ...

—Sí te parece bien... despegue del muro, ¿no?

—¡No ¡Idiota! — Y volviéndose a Aserrín añadió, con un insoportable tono de fanfarronería: —Bueno, pequeño, estas tres palizas que he dado me han abierto un hambre espantosa. Voy a emprenderla con tu queso. ¡Y cuidado con rechistar!

Y haciendo una flexión en sus hercúleos brazos, para que nuestro héroe pudiese ver sus músculos aplastantes, continuó:

—En estos brazos tengo una fuerza comparable a la de la serpiente pitón, capaz de aplastar la caparazón de un cocodrilo del Nilo. Te lo digo para que andes con cuidado, advirtiéndote, además, que pienso darte una paliza para que otra vez no me contemples con tanta indiferencia.

Aserrín sonrió, serenamente.

—¿Estamos, pues, en guerra?

—Llámalo como quieras.

Nuestro héroe señaló una bota de Villadiego.

—¿Sabes que se te está empezando a romper?

El avariento rostro del dueño deel castillo adquirió una lamentable expresión de alarma.

—¿Por dónde?

Aserrín se agachó ante sus pies y mientras decía: — No sé si será aquí... o aquí... o aquí... —le metió los granitos de pica-pica de la segunda bruja bajo una de las perneras del pantalón a rayas blancas y rojas que Villadiego llevaba bajo el pantalón negro.

Como ocurrió entonces el habitante de la fortaleza comenzó a rascarse y, en seguida, procedió a quitarse de encima los pantalones negros y una de las perneras del pantalón rojiblanco que debía ser el mágico según las suposiciones de nuestro héroe.

(Continuará)

4 NOTICIAS interesantes de ULTIMA HORA

1

BATAVIA, 16. — *La ciudad de Palembang ha sido ocupada por las fuerzas niponas, después de encarnizados combates. Las instalaciones petrolíferas fueron completamente destruídas previamente. La Aviación inglesa y aliada atacó a las fuerzas navales japonesas.* — Efe.

2

LISBOA, 16. — Treinta mil automóviles particulares y cinco mil camiones, han dejado de circular a partir de hoy en Portugal, a consecuencia del racionamiento de gasolina, impuesto por las autoridades. En lo sucesivo, nosserá facilitado combustible líquido más que a los coches de servicio público ambulancias y vehículos utilizados por médicos en el desempeño de sus funciones.

Algunas regiones de Portugal han quedado por otra parte, sin luz eléctrica, a consecuencia de las restricciones en los suministros de carbón. — Efe.

3

LONDRES, 16. — El último mensaje recibido del general Percival, comandante en jefe de Singapur, estaba dirigido al general Wavell, y fué transmitido en la tarde de ayer, y recibido en Londres a última hora del domingo.

Este mensaje declaraba que, a causa de las elevadas pérdidas y de la insuficiencia de aprovisionamientos de agua, géneros alimenticios, municiones y petróleo, se había hecho imposible proseguir la resistencia.

En los medios oficiosos de Londres se declara que no había plano alguno para evacuar Singapur. La intención fué de combatir hasta el fin. Sería falso sugerir que hubo evacuación en gran escala. Los efectivos aéreos de las tropas británicas en Singapur eran de unos 55,000 hombres, sin contar las fuerzas auxiliares. Se cree saber que las pérdidas en material y accesorios han sido muy elevadas Ha habido evacuación de mujeres y niños, que ha sido casi completa y también han sido evacuados algunos heridos. — Efe.

4

GINEBRA, 16. — En los Estados Uniods ha sido restringido el consumo de gas, por disposicion de la Oficina de Producción de Guerra. En los Estados afectados por esta medida, comprendido el de Nueva York, ha sido prohibido, a partir del 1.º de marzo próximo, la instalación de nuevos aparatos de gas. — Efe.

Abastecimientos

Mañana se distribuirán patatas en el Distrito V, contra entrega del cupón número 3, al precio de una peseta el kilo, y a razón de un kilo por persona.

Asimismo se distribuirán en este Distrito, 100 gramos por persona de carne fresca, contra entrega del cupón número 5.

PASATIEMPOS

Por Chenk

Jeroglífico núm. 63

¿Y ESOS AUTOMOVILES?

Solución al Jeroglífico núm. 6
UN PASTOR PROTESTANTE

Crucigrama núm. 216

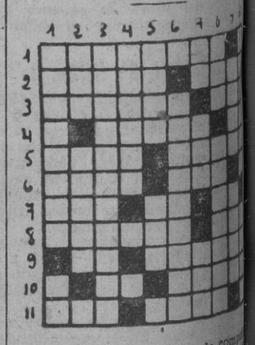

Horizontales: 1, Señora de cómo... 2, Pueblo bárbaro que invadió Roma. Al revés, detengo; 3, Conjunto de cosas puestas unas sobre otras-Jugo; 4, Imagen-Nota, invertida; 5, Oso-Voz muy aguda; 6, Al revés, figura- Aféresis de un adverbio; 7, Letras de CALIZ-Pronombre-Artículo; 8, Acometo-Al revés, cierta compota; 9, Nota, invertida-Perspicaces; 10, Interjección-Cabra montés; 11, Sección diario del soldado-Personaje bíblico.

Verticales: 1, Embarcación-Afluente europeo; 2, Nombre árabe-Dictador zarista; 3, Dividirse; 4, Al revés, 5, Metaloide-Letra griega; 6, Tipo del ente en general; 7, Negación-Cantar-Letras de URBIS; 8, Apellido de conocido boxeador español-Defenestrado; 9, Garantiza-Al revés, mal nodado; 10, Recurran-Atrévanse.

Solución al crucigrama núm. 215

Horizontales: 1, Semáforo; 2, Oros; 3, Sodoma-Afu; 4, Icaro-Ala; 5, Goce-Asase; 6, Alarido; 7, Dia-Ip; 8, Atelta-Mis; 9, En-Aceite; 10, Eplac; 11, Isomorfo.

Vertical s: 1, Sosegada-Si; 2, Olite; 3, Medicamento; 4, Ajoite; 5, Fama-Iota; 6, Aradricer; 7, Ra-EPF; 8, Ora-Asimilo; 9, Ofa-Pia; Asumen-Seco.

M.C.D. 2022