AÑO IX MADRID NUM. 2.161

JUEVES 24 DE FEBRERO DE 1927

SUSCRIPCIONES

Madrid, un mes..... 2 ptas
Provincias, trimestre.. 9 „

25 EJEMPLARES 1,75 PESETAS

LA LIBERTAD señala a sus lectores y anunciantes : : que es el periódico de mas grandes tiradas: :

# La Libertad

HEMEROTECA MUNICIPAL MADRID

Toda la correspondencia debe dirigirse al Director.
Apartado de Correos 981

Casa de LA LIBERTAD { Redacción: MADERA, 8. Administración: SAN ROQUE, 7

Los anuncios se reciben en nuestras oficinas, de diez de la mañana en adelante.

Número suelto, 10 céntimos

*REFLEXIONES PENALES*

## DEMENTES EN CÁRCELES Y PRESIDIOS

Mi artículo anterior era el prólogo de lo que ahora deseo concretar, y acaso el texto del trabajo sea más exiguo que el prefacio, cuyas dimensiones fueron impuestas por la necesidad de tocar temas variados, en estrecha conexión con el asunto.

Una vez fijado el alcance de lo que quiero expresar con la frase «locos delincuentes», y después de esclarecidas las causas de que sea tan considerable el número de los que enloquecen en las cárceles y prisiones, despleguemos los preceptos legales versantes sobre el destino de los irresponsables y de los que durante la condena pierden su salud mental.

**Disposiciones legales**

Los preceptos en vigencia mandan que los declarados irresponsables sean trasladados inmediatamente al manicomio de la provincia de su naturaleza o vecindad. Pero las Diputaciones, por ahorrarse tan pequeño dispendio y por no serles estrechamente exigido el deber que les está mandado, hacen caso omiso de los preceptos legales y los infelices dementes permanecen meses y años enteros en las prisiones preventivas.

No es mejor la suerte de los que enloquecen en los presidios. El Código preceptúa—en el artículo 101—que la pena se suspenda cuando el reo cayese en locura, y que se traslade al sujeto al establecimiento que corresponda. Mas por no haber plazas en los manicomios o por inexcusable desidia de la Administración, se da el triste espectáculo de que los dementes abunden en las prisiones centrales españolas, en donde, por falta de cuidados técnicos, se agrava su mal y se perturba la disciplina de la casa.

Estos hechos, que Salillas y Dorado Montero destacaron ya, han sido después ampliados por Eugenio Cuello Calon, que aporta datos oficiales elocuentísimos referentes al último trimestre de 1918.

**Caridad mal entendida**

Lo más curioso de estas indebidas reclusiones carcelarias de los dementes es que son muchos los que creen que se les favorece así, puesto que se les sustrae al manicomio, del que existe en la mente de las gentes una idea confusa, compuesta de cárcel y hospital, sin limitaciones de tiempo, mientras que la condena tiene término.

El día 1 de Junio de 1922, el profesor José Gascón y Marín y yo, acompañados por veinticuatro alumnos, hicimos una visita de estudio al Reformatorio de jóvenes y a la Galera de mujeres, situados en Alcalá de Henares. En esta última hallamos, circulando libremente por la enfermería, una demente no agitada. Tratamos de averiguar si se había promovido el oportuno expediente, y la superiora y el director nos respondieron que no. La superiora nos dijo, estrechada a preguntas, sobre la demencia de la infeliz reclusa: «Unas veces parece que está loca y otras no.» Y ante nuestra extrañeza por su permanencia allí, añadió la monja: «No queremos hacer el expediente para no perjudicarla. Si la declararan loca, no cumpliría la condena...» Esta contestación, transida de incoherencia, es todo lo que pudimos obtener tras de repetidas demandas. No quisimos darnos por vencidos e insistimos cerca del director, el cual nos aclaró el pensamiento de la superiora con estas poderosísimas razones: «Las hermanitas, que son tan buenas, saben que si se la declarara loca sería llevada a un manicomio, del que Dios sabe cuándo saldría, mientras que dejándola en la Galera, una vez cumplida la condena quedará en libertad.»

También se decía que María Luisa Sánchez, la hija del tristemente célebre capitán Sánchez—a la que vimos en el quicio de una puerta abanicándose furiosamente—, estaba «trastornada», y tampoco se la sometió a observación médica.

Este mismo espíritu de extravío caritativo es el que inundó la Prensa de Cuenca y animó las voces populares, al pedir, hace un mes, que la parricida imbécil Encarnación Zamora no fuese trasladada al manicomio. Después de treinta y tres años de estancia en la cárcel de aquella provincia, donde, según los periódicos de la localidad, «estaba como en su casa», el sentimiento popular temía el reemplazo del establecimiento penitenciario por la Casa de salud.

¡Extrañas formas de piedad! Muchos de estos pobres enfermos tal vez hubiesen sido susceptibles de remisiones o mejorías, en tanto que en el presidio o en la cárcel habrán perdido definitivamente su salud mental.

El sistema de las casas penitenciarias tiene que serles necesariamente perjudicial a la mayor parte de los enfermos mentales, y muchos de ellos son, además, obstáculo para la disciplina del establecimiento. Se adaptan mal al régimen de orden y obediencia y promueven cotidianamente conflictos, que si se zanjan con una corrección disciplinaria acarrean la injusticia de castigar a un irresponsable, y si se transige con el desórden o la falta, se siembra en la población penal un germen de descontento al ver que uno puede rebelarse donde los demás han de acatar.

Incluso colocando al demente en excepcionales condiciones de favor, como la infeliz habitante de la Galera de Alcalá, o la parricida de Cuenca, que «estaba en la cárcel como en su casa», el mal pervive, porque el privilegio no nacido de la enmienda es perturbador en los presidios y porque un enfermo no cuidado expertamente empeora de modo irremisible.

**Dos solicitudes certeras**

El clamor contra tales absurdos psiquiátricos comienza ya a levantarse en los medios más alerta. La Asociación de Estudios penitenciarios y rehabilitación del delincuente, de Barcelona—que, presidida por Eugenio Cuello, ha vigorizado su tónica vital sustituyendo la inacción en que existió y en que languidecen las de otras capitales por una actividad sobremanera loable—, acaba de dirigir sendas solicitudes a los ministros de Gracia y Justicia y Gobernación, postulando remedio contra la torcida práctica de retener en la cárcel o en el presidio a verdaderos alienados.

Estos párrafos no representan otra cosa que el envío de mi adhesión a los amigos de Barcelona. Y con mi solidaridad se apareja el parabién más efusivo por la finura de sus emociones y la eficacia de sus trabajos.

**LUIS JIMENEZ DE ASUA**

## La hazaña de un beodo

Motril, 23.—En el pueblo de Salobreña, el vecino Manuel Martín García, que estaba borracho, acometió a su convecina María Bustos, causándola varias heridas de consideración.

## Los terremotos en España

Tortosa, 23.—Uno de los estudios que realiza el Observatorio del Ebro es la estadística de los terremotos registrados en las estaciones sismológicas de la nación.

En 1926 se registraron 80, cuyo epicentro se hallaba en España.

En 1925 fueron 64, y en 1924, 76. De donde resulta que la agilidad sísmica de la Península ha sido mayor en 1926 que en años anteriores.

## GARIBALDI, EN CUBA

Londres, 23.—Telegrafían de la Habana a la Agencia Reuter que Ricciotti Garibaldi fué autorizado ayer a última hora a desembarcar en Cuba, en atención a las gestiones hechas por varias personalidades cubanas en su favor cerca del Gobierno cubano.

## El conflicto de Nicaragua

**Las negociaciones entre Díaz y los Estados Unidos**

Londres, 23.—Telegrafían de Managua a la Agencia Reuter:

Con relación al Tratado propuesto por el Gobierno conservador de Nicaragua al Gobierno de los Estados Unidos, se asegura que, en virtud de una de las cláusulas de dicho Tratado, el presidente de los Estados Unidos recomienda la constitución de un Consejo financiero norteamericano que podría ejercer el derecho de veto en los gastos públicos.

Por otra parte, según dicho Tratado, el ejército de Nicaragua sería sustituído por un Cuerpo de milicia, cuyo cuadro de mando estaría formado por oficiales de la Marina de los Estados Unidos.

*Gabriel Miró, propuesto por Palacio Valdés, Ricardo León y «Azorín» para ocupar en la Academia Española de la Lengua la vacante producida por fallecimiento de don Daniel Cortázar.*

**La Redacción de LA LIBERTAD está formada por Joaquín Aznar, Director; Antonio de Lezama, Redactor-Jefe; Ricardo Hernández del Pozo, Secretario de Redacción; Augusto Barcia, Carlos Bonet, Manuel de Castro Tiedra, Antonio Dubois, Teresa de Escoriaza, Heliodoro Fernández Evangelista, José Manuel Fernández Gómez, César García Iniesta, Antonio García Romero, Rafael Hernández Ramírez, Manuel Machado, Eduardo Ortega y Gasset, Manuel Ortiz de Pinedo, Darío Pérez, Arturo Pérez Camarero, Pedro de Répide, Alfonso R. Kuntz, Alfonso Sánchez, Luis de Sirval, Lázaro Somoza Silva, Luis de Tapia, Alejandro y Antonio de la Villa, Antonio Zozaya y Luis de Zulueta**

## Coplas del día

### Indiferente

*Se discute actualmente*
*qué número de planas*
*nos debe dar, en noches y en mañanas,*
*el diario corriente...*
*(Cuestión que es, en verdad, indiferente.)*
*Si el papel abundante*
*está lleno de texto interesante,*
*cualquier papel es poco...*
*Pero es volverse loco*
*hojear esas planas infinitas*
*cuando sin ton ni son están escritas...*
*¡Para hablarnos de Modas,*
*de «vida en los salones»,*
*de encopetadas bodas*
*y de «colocaciones*
de la primera piedra», *sobran todas!...*
*¡Para dar en diez días*
*mil cien fotografías,*
*pintando, en papel-hilo,*
*un cura bendiciendo un gran Asilo,*
*o unas damas cristianas,*
*rodeadas de obispos y sotanas,*
*en cierta pía obra,*
*todas las planas, ¡ay!, están de sobra!...*
*¡La cuestión de la Prensa*
*no es cuestión de volumen, cual se piensa!...*
*¡A mí, por el contrario,*
en síntesis *me gusta el gran diario!...*
*¡A mí siempre me aterra*
*ese tardo que llega de Inglaterra*
*(o bien de la Argentina),*
*y en el que bajo faja, o cartulina*
*bien atada con hilos,*
*nos llegan de papel ocho o diez kilos!...*
*(¡Paquete extraordinario*
*que es un número ¡sólo! de un diario!...)*
*¡Ante tanta lectura*
*siento un empacho, plétora o hartura*
*que me agobia y me aplana;*
*y por querer leer de buena gana,*
*y con ansiosos modos,*
*los artículos todos,*
*acabo, ¡oh, maremagnum importuno!,*
*por no leer ninguno!*
*¡El periódico, amigo,*
*no es bueno por ser grande, cual te digo!...*
*¡Salir con treinta planas*
*para no dedicar diez a la Idea,*
*y dar veinte de anuncios de «Almorranas»*
*y «Jarabe de brea».*
*me parece una cosa un tanto fea!...*
*¡A más, que en el diario*
*suele sobrar también lo literario!...*
*¡Y el «estudio aplicado», ¡lata impía!,*
*de la Sociología!...*
*¡Cuántas veces, Dios santo,*
*nos sobra, en los papeles,*
*la mitad y otro tanto*
*de lo que escrito va entre corondeles!...*
*¡Qué lástima de pasta!*
*¡A mí, lector querido,*
*todo el papel que don Ramiro gasta*
*me parece perdido!*

**LUIS DE TAPIA**

## LA SITUACION EN CHINA

**Sun Suang Feng desiste de dar la batalla al ejército cantonés**

Shanghai, 23.—El gobernador de esta provincia, general Sun Suang Feng, ha abandonado, por ahora, su propósito de dar la batalla al ejército cantonés, motivando su decisión las consecuencias de la derrota sufrida últimamente por sus fuerzas.

En el ejército que manda el gobernador del Changtung parece que se halla un batallón formado exclusivamente por 1.500 rusos del antiguo ejército blanco.

Ha llegado a Shanghai un transporte con fusileros de Marina, ingleses.

El movimiento huelguista parece estacionarse. Durante la última noche no ha habido ningún incidente en las concesiones extranjeras.

Han sido reforzados los contingentes de Policía francesa y otras nacionalidades, pues la situación sigue siendo grave.

**Decrece la huelga**

Londres, 23.—Telegrafían de Shanghai a la Agencia Reuter que el movimiento huelguista decrece.

Los servicios de ómnibus y tranvías de las concesiones extranjeras han vuelto a funcionar en condiciones casi normales.

Se han registrado nuevas ejecuciones capitales, aunque en reducido número.

Ayer desembarcó en Shanghai un batallón inglés, fuerte de 300 hombres.

Un despacho de Nankín, de fuente japonesa, anuncia que las tropas del gobernador militar de la provincia de Chantung se dirigen hacia el Río Azul para socorrer a las fuerzas del general Sun Chuan Fang y dirigirse sobre Shanghai.

Otro despacho, de última hora, de Shanghai a la Agencia Reuter dice que las tropas del gobernador de Chantung han entrado en Nankín esta mañana.

**Una conferencia**

Hankeu, 23.—El ministro cantonés, Sr. Cheng, y el representante diplomático inglés, Sr. O'Malley, han celebrado una conferencia, discutiendo diversas cuestiones de detalle para liquidar los asuntos pendientes relacionados con la retrocesión a China de la concesión británica.

**La actitud de Francia**

París, 23.—«Le Temps» anuncia que han desembarcado de los barcos franceses anclados en la rada de Shanghai nuevas fuerzas de Policía y una compañía de Infantería anamita.

Las instrucciones enviadas anteriormente a las autoridades francesas de Shanghai han sido nuevamente confirmadas por el ministerio francés de Negocios Extranjeros.

Dichas instrucciones, según se asegura, tienden a evitar que se produzca cualquier conflicto directo entre los franceses y las tropas chinas nacionalistas, y recomienda el emprender negociaciones con las autoridades chinas para obtener la seguridad de que la Concesión francesa no corre peligro alguno.

Los representantes de Francia quedan en amplia libertad de apreciar en su opinión el valor y alcance de las seguridades que reciban, y están autorizados a hacer uso de la fuerza en el caso de que se origine una perturbación del orden.

Los refuerzos de la Policía indígena continúan en la Concesión francesa.

Por otra parte, se prevé que si la Concesión francesa fuera atacada por fuerzas regulares chinas, las autoridades francesas, antes de recurrir a las armas, elevarían una protesta formal y pública para establecer y comprobar el carácter de la agresión y después realizarían su acción defensiva.

**Cruceros capturados**

Londres, 23.—Comunican de Shanghai a la Agencia Reuter:

«Las tropas locales, a las órdenes del gobernador Sen Chuag Fang, han conseguido capturar a los dos cruceros que se pasaron a los cantoneses y realizaron ayer el bombardeo de esta ciudad.

Las tripulaciones de los dos barcos han huído.»

## LAS NEGOCIACIONES DE TANGER

**Hoy, sesión plenaria**

París, 23.—Durante la sesión plenaria que verosímilmente se celebrará mañana, los delegados franceses darán a conocer la respuesta al memorándum español.

Los términos de la respuesta serán sin duda aprobados por el Consejo de ministros, que se reunirá mañana por la mañana.

*UNA NOTA A LOS SOVIETS*

## INGLATERRA Y RUSIA

Londres, 23.—El Gabinete ha aprobado hoy una nota dirigida al Gobierno de la Rusia de los Soviets, relativa a la propaganda antibritánica.

En dicha nota se declara que no sera posible, en manera alguna, mejorar las relaciones entre los dos Gobiernos, mientras el Gobierno ruso no ponga término a su difamación pública de Inglaterra, y mientras dicho Gobierno continúe preconizando la revolución mundial.

Añade la nota que la Gran Bretaña no interviene en los asuntos interiores de Rusia, y pide a ésta que proceda de igual modo con respecto a Inglaterra. A tal efecto, recomienda al Gobierno de los Soviets que se abstenga de realizar cualquier acto de propaganda antibritánica.

«Inglaterra—sigue diciendo la nota—estima necesario prevenir formalmente al Gobierno de Rusia que si éste persiste en realizar tales actos, tarde o temprano será necesario denunciar el acuerdo comercial, cuyas cláusulas han sido violadas abiertamente, e incluso se llegaría a la ruptura de las relaciones diplomáticas.»

*Emiliano Barral, joven e ilustre escultor, que ha sido encargado de ejecutar el mausoleo que se ha de erigir en la sepultura de Pablo Iglesias.*

*RUSIA*

## EL MOSCOU DE HOY

Esa triste Rusia fué ayer, señor Beraud. Escaparates lujosos brillan ahora, en las ruidosas noches de Moscou, como luminosos faros. Pieles y sedas lucen sus matices tras de la vidriera prócer. Algunas joyas, como avergonzadas de su largo exilio, aparecen, furtivas, en estuches y platillos; gabanes elegantes y toaletas parisinas cuelgan hoy, como tentación de San Antonio, en mostradas y vidrieras. Cajitas de bombones, policromadas; saquitos de confites, de suaves sedas; caprichos y «bibelots» de porcelana, llaman al naciente lujo desde suntuosas alacenas; montañas de «cáviar» negrean, como las perlas de azabache, en aparadores y bufetes; perfumes sutiles, de heliotropo y violeta, embalsaman el ambiente en perfumerías elegantes; pescados deliciosos y suntuosas carnes ofrecen a la gula sus rosados tintes, y frutas opulentas, de terciopelo y oro, exhiben sus cambiantes a la luz solar; vinos de Crimea, exquisitos mostos de Caucasia, con el Champaña y el Burdeos, el Jerez y el Rhin, ofrecen, en panzudas botellas, el carmín del líquido, el ópalo y el oro de la dorada solera que gustara Baco. En mil tiendas de juguetería la industria rusa, ingeniosa cual ninguna, ofrece al niño aeroplanos y bicicletas, curiosos inventos y modernas diversiones; forma en filas cien mil muñecos barnizados, tipos de aldeanos y soldados, que, como los juguetitos japoneses, llevan seis u ocho muñequillos guardados dentro, uno en otro, disminuyendo su tamaño. Ediciones elegantes, encuadernación lujosa y bellas láminas, detienen vuestro paso tras de los cristales de las librerías. Sastrerías y bazares, bien surtidos, exhiben masculinos trajes, camisas de seda y ricas ropas. En algunos restaurantes, los camareros-camaradas visten frac o «smoking» y en todos limpia ropa. Oís hablar de carreras de caballos y aun de casas de juego clandestinas, de alegres mozas y aun de discretos refugios del amoroso Cupido. La comida es excelente y las carnes ricas. Mil variados platos europeos, ricamente aderezados. Desde la langosta, «cardenal de los mares», a la perdiz o al pollo suculentos, os llaman desde el blanco mármol del «buffet» para excitar vuestro apetito. Los hoteles son buenos; algunos hay lujosos y otros ex lujosos, destartalados ahora. Llegada la noche, oís correr por las calles principales, por la Petroska, por la Tverskaia, alegres coches y automóviles, que son ruidoso nido de entrelazadas parejas; mujeres repintadas, con los mil untos del embuste, acechan en aceras y, peripatéticas, recorren calles, anzuelo en mano. Elegantísimos restaurantes, como el «Ermitage» o el «Praga», estremecen los cristales de sus salones con el estruendo de «tziganos» y de bohemios, danzas rusas y taponazos de botellas; alegre fiesta que goza el moscovita hasta la madrugada. «Bar» y «danzing», teatros y cafés-conciertos abren sus puertas sin cesar a una alegre multitud noctámbula, que taconea firme y grita recio... ¿Quién compra tanto lujo, quién se divierte tanto en el Moscou alegre? Ya lo veremos luego. ¿Dónde habrá visto Beraud que los moscovitas lloren?

Esta nueva Rusia, que es la de hoy, ¿es la verdadera? Es, sin duda, la que vemos. Afirmar otra cosa fuera mentir descaradamente. ¿Es la pura?

Dejamos a Lenin resucitado de su sepulcro, gozando de su obra. Como fué implacable autor de la primitiva Rusia, revolucionaria y espartana, conventual y rígida, Tebaida y Kremlin aposentados en la siniestra Tcheca, también se le debe el resurgir de esta Rusia que gozamos, modernizada y europea. Con la misma precisión de reloj que construyó la vieja pudo levantar la nueva. Sobre el tártaro escenario de la Rusia vieja, aprovechando sus virtudes y sus vicios todos, la servidumbre y el genio de la raza, su rutina y su audacia seculares, su barbarie y sus ansias progresivas, creó, con la revolución, la más original de las civilizaciones conocidas. Mas había que vestirla, en la apariencia al menos, con el traje de Europa. Metódica, decididamente, lo alcanzó el nuevo zar plebeyo. Si gigante fué para el revolucionario espíritu la primera obra de Lenin, su «comunismo de guerra», su segunda empresa, la del «comunismo de repliegue», le acredita de gran político ante los estadistas ponderados. Por milagro de su talento y energía, el topo de Ginebra se convierte en ágil ardilla; el fiero revolucionario de París, en el acomodaticio Maquiavelo de una nueva política; el hombre inflexible, el matemático implacable y riguroso, en el ingenioso taumaturgo de inesperadas teorías; el escenógrafo, el hombre de acción, que ruge ante su pueblo con la marea roja, en el más sutil, refinado y exquisito de los dialécticos bizantinos. Lenin sonríe ahora como ayer rugía. «Dadme un punto de apoyo y levantaré un mundo», dijo el nuevo Arquímedes, el moderno Galileo. Y lo halló, sin duda, en la «Dictadura del proletariado», su gran palanca, su

2009 Ministerio de Cultura

herramienta de guerra. No la suelta, no la soltará. Lenin bien sabe que soltarla fuera su ruina.

Nada importa que los escaparates lujosos y el placer se exhiban en Moscou con la libertad de un Estado capitalista. Mientras la Dictadura, la Tcheca y el Partido, tres garras de la misma fiera, vivan hermanados, la revolución social subsistirá, la nueva Rusia será eterna. La Tcheca inquisitorial, el Tribunal sangriento de Marat, la guillotina de Fouquier Tinville, suena mal en oídos europeos. Se le cambiará su nombre por el de la «G. P. U.», la «Gepeú», es decir, la «Gossudarstwennoje Politischeskoje Upraiwlenije», para escribirlo en ruso. La «G. P. U.», como el «N. P. U.», dorado, alegre vino de Jerez, dulcificará la vida trágica de los calabozos moscovitas, cortará a sus víctimas el cabello a lo «Ninon»... De este modo se europeizará la «Tcheca». Pero el terror subsistirá en los sombríos antros. Un terror como el del rugido del león imitado por un tubo de quinqué.

Pero Lenin, fiel cumplidor de la dictatorial doctrina, no la inventó; la Dictadura del proletariado no es su invento. Ni de Marx tampoco. Pocos saben, quizás, que su inventor nació en Italia y se llamó Maquiavelo. En el «Tratado del príncipe», del insigne florentino, hallamos, con efecto, la raíz oculta de la Dictadura rusa. «Al apoderarse de un Estado—dice Maquiavelo—, debe constituirse un poder tan fuerte y obrar con tal vigor que no se deje tiempo de obrar a los enemigos caídos ni de dudar a los indecisos e incrédulos. La pasión en el ataque debe ser medida de la debilidad ajena. La naturaleza del pueblo es voluble, y si fácil es convencerle, muy difícil es afirmarle en su convencimiento.» Augusto Blanqui hace suyas, con Marx, siglos después, en 1848, las palabras de Maquiavelo, como Babeuf y Buonarrotti. «No se cambia a los hombres—dicen—con un golpe teatral, sí con el temor. Las revoluciones se hacen con un rigor feroz. Las hechas a la mitad labran su tumba. Nada, pues, de medias tintas ni de revoluciones milagrosas.» Es la «Dictadura del proletariado». Lenin, sesenta años después, hace suyas las palabras de Maquiavelo y Blanqui. Blanqui pedía para París, una vez triunfadora la revolución: «Ruptura con la burguesía y armamento de la clase obrera.» «Supresión de la Prensa burguesa.» Lo mismo que Lenin.

¡Curioso caso! ¡El amigo de César Borgia y el de Carlos Marx, Italia y Rusia, Maquiavelo y Lenin, fundando su política en la misma teoría!... Alguna vez hemos creído adivinar en Rusia simpatías por el nuevo César Borgia, sin su grandeza y arte, que tiene a D'Annunzio por su Maquiavelo. ¡El «Príncipe»! ¡El «Duce»! ¿Será extraño, pues, que el maquiavelismo de Lenin, aplicado a la nueva Rusia vencedora, tenga raíz en Maquiavelo mismo?

—¡Ah! ¡Usted no conoce la verdadera Rusia!—me dice ahora un amigo ruso—. El Moscou de antes era muy diferente. ¿Tiendas? Tan sólo almacenes del Estado y Cooperativas. Ni comercio ambulante, ni mendicidad, ni prostitución, ni coches, ni borrachos, porque no había moneda. Tomabais el tranvía y no pagabais nada, porque el tranvía, al fin, era de todos.

—«¡La carroza di tutti!»—digo yo.

—¡Exacto! En el tren pasaba lo mismo. Había una clase única y cada cual tomaba asiento como podía y donde podía. Los teatros y cines eran del Estado y el espectáculo, naturalmente, gratuito. Os afeitaba un funcionario del Estado. A veces, os jabonaba un carrillo y dejaba el otro libre. Para comer ibais a la Cooperativa, donde devorabais la ración que el Estado daba según el trabajo que cada uno hiciera. Si no queríais la ración, un «carnet» de bonos os servía para comer en el restaurante cooperativo. Las farmacias, los médicos, los zapateros y los sastres, los grandes almacenes y las carbonerías, las bibliotecas, ¡todo!, estaba nacionalizado.

—Había poco carbón, ¡se acabó el carbón!, poca ropa, pocos zapatos, pocos vestidos, pocos médicos, poco jabón, porque la distribución de todo, a consecuencia de las calamidades sufridas en 1918-1921, fué un desastre.

Eran, sí, los terribles años de miseria y hambre que anunciaban milenarias catástrofes. Muchedumbres hambrientas, con desesperados gritos, pedían pan, morían los niños en los brazos de sus madres, se suicidaban hombres enloquecidos por la debilidad. La «Canción del Volga», tan poética y dulce en días de bienandanza, era un grito de dolor que procesiones de pálidos espectros lanzaban en las orillas del dantesco río. Era en balde que discursos y arengas de oradores, bien comidos, hablaran a la paciencia; que los cosacos incendiaran pueblos y atravesaran con sus lanzas andantes esqueletos... La «pálida mors» levantándose, envuelta en su mortaja blanca, sobre las nieves y los hielos, filtrándose, invisible, por cabañas y ciudades, amenazaba estrangular a Rusia con el abrazo de sus crujientes huesos. En las fronteras, ejércitos potentes, que pagaba Europa, amenazaban con bloqueos y progromos; blancos soldados y aventureros «condottieros»; uniformados buitres y pomposos cuervos que picotearan el cadáver de la Rusia. En la estepa rusa, en las forestas, campesinos armados amenazaban al Gobierno. En Cronstadt la Marina se había sublevado contra el nuevo régimen. Fiebres y pestes sembraban los caminos de cadáveres. Un hedor de cementerio, de carroña humana, que purificaban llamaradas de incendiados pueblos, emponzoñaba a Rusia al arrastrarlo el viento. Ataúdes negros eran único ornato, viviente signo de macabro comercio en las grandes urbes solitarias. Nubes negras de ahitas aves de rapiña ocultaban el blanco sol del invierno pálido. Gritos de angustia, quejidos de agonía eran único lenguaje de la amortajada Rusia. Europa, fuerte en sus conquistas, cercaba la nueva Esparta proletaria, desangrada y hambrienta, con valla de erizadas bayonetas; condenaba al hambre, con su cerrado bloqueo, a cien, doscientos millones de humanos seres, víctimas anónimas de la gran catástrofe. El inmenso Imperio iba a perecer en la más horrenda de las conocidas hecatombes.

Allá, en el Kremlin de Moscou, contemplaba Lenin, agobiado, la agonía de su pueblo. El comunismo de guerra era al principio necesario, medida de cirujano, dictadura marcial para vencer al enemigo. Luego, no. Había que escoger. O la victoria o la ruina. Con la misma decisión que organizara, meses antes, el triunfo revolucionario, el «comunismo de guerra», inflexible en su nueva lógica, alzó el andamiaje de la nueva Rusia transformada. Llegó el momento solemne.

**RODRIGO SORIANO**

Moscou.

HENO DE PRAVIA

es el perfecto
Jabón de tocador.

Puro y espumoso. Pasta suave y compacta.

Perfume intenso.
Suaviza y embellece la piel.

Pastilla, 1,25 en toda España.

PERFUMERIA GAL. - MADRID



**FUNERARIA DEL CARMEN (S. A.)**

Unica que **NO PERTENECE AL TRUST.** No tiene sucursales ni filiales. Desconfiad de las que digan lo mismo y de sus intermediarios. Comparad **DIRECTAMENTE** presupuestos y material.

**INFANTAS, 25. Teléfono 14.685**


## *Sindicato de Actores Españoles*

**Convocatoria**

Se convoca a asamblea extraordinaria, pedida por varios socios en la forma que determina el reglamento, y la cual se celebrará en el teatro Centro mañana viernes, después de la función de la noche, bajo el siguiente orden del día:

Lectura y aprobación del acta de la asamblea extraordinaria anterior.

Para tratar y tomar acuerdo con respecto a la situación actual.—El presidente, *Casimiro Ortas.*

Notas. La asamblea empezará a las dos en punto de la madrugada, ciñéndose estrictamente al orden del día, y la duración de la misma no excederá nunca de las horas reglamentarias.

Se ruega a toda persona ajena a la entidad—excepción hecha de la Prensa—se abstenga de penetrar en la asamblea, para no verse la Junta directiva en la violencia de tener que hacerle la invitación para que abandone el local.

## *Federación Nacional de Establecimientos de Enseñanza de carácter no oficial*

Uno de los sectores de la profesión de la enseñanza privada, el formado por los directores de los centros docentes no oficiales, ha iniciado la idea de la asociación, constituyendo la Federación Nacional de Establecimientos docentes de carácter no oficial como asociación profesional de los directores y representantes de estos centros para la convivencia moral y económica de los asociados y para la protección y defensa de los derechos e intereses legítimos de la enseñanza privada.

Esta entidad estará integrada por doce organismos sociales, denominados Asociaciones regionales de establecimientos privados, organizados por distritos universitarios y constituída por los centros de enseñanza establecidos en los respectivos distritos.

La organización y el gobierno provisional de la Federación están a cargo de un Comité constituyente, instituído por los socios fundadores y compuesto por representantes de todas las manifestaciones de los establecimientos de la enseñanza privada.

La Federación ha designado para formar el Comité constituyente a los señores siguientes:

Presidente honorario, Padre Teodoro Rodríguez; presidente efectivo, D. Isidro Nabarro; vicepresidente, D. Ignacio G. Albericio; secretario, D. Luis Castañón; contador, D. Mariano de Mazas; tesorero, D. Carlos Bastida; vicesecretario, D. Baltasar Villacañas; vocales: D. Luis Clerget, Hermano Domingo Andrés, representante del colegio de los Hermanos maristas; D. Simón G. Zurdo, D. Rafael Bonachera, don Victoriano Castillo, D. Juan Aristides, D. Celedonio Velilla y D. José Bonet.

El Comité tiene su domicilio social en la calle de la Luna, 29.

## *DE MUSICA*

**ORQUESTA DEL PALACIO DE LA MUSICA**

El próximo sábado, 26 del corriente, tendrá lugar el sexto y último concierto de la segunda serie, con un programa todo él dedicado a Wagner.

La Dirección del Palacio de la Música ruega al público adquiera las localidades en Contaduría sin aumento, de cinco a ocho de la tarde, para evitar la aglomeración en las taquillas el día del concierto.

Precios: Butaca, 4 pesetas; entresuelo, 6, y sillón de principal, 2.50.

El día 3 de Marzo, concierto extraordinario con el concurso del eminente tenor Miguel Fleta.

*FACULTAD DE FILOSOFIA Y LETRAS*

## *Un premio de mil pesetas*

El catedrático del Instituto del Cardenal Cisneros doctor D. Mario Méndez Bejarano ha concedido un premio de mil pesetas al mejor trabajo bibliográfico acerca del siguiente tema: «Influencia de los estudios realizados por la Casa de Contratación de Indias en la mentalidad y la cultura españolas», el cual será juzgado por un Jurado que formarán tres catedráticos de la Facultad de Filosofía y Letras de la Universidad de Madrid.

El premio se entregará en el acto de la solemne apertura del próximo curso académico de 1927 a 1928.

Los alumnos, oficiales o no oficiales, de todos los Centros docentes admitidos a cátedra por sus respectivos profesores que, justificando debidamente este extremo, aspiren a tan honrosa distinción, deberán presentar sus trabajos en la Secretaría de dicha Facultad de Filosofía y Letras antes del día 31 de Agosto próximo, escritos a máquina por una sola cara o en letra perfectamente legible, suscritos con un lema y acompañando, en pliego cerrado, el nombre y domicilio del autor del mismo.

2009 Ministerio de Cultura

EN ESPAÑA Y FUERA DE ESPAÑA

# La vida del Teatro

*En nuestro viejo repertorio.--Dos asuntos iguales.--Extravagancias y reclamos.--El Teatro en Inglaterra.--A propósito de un suceso.--La casa donde nació Goya.--Más viajeros a Ultramar.--Noticias del día*

**El último estreno**

En nuestro viejo repertorio de zarzuela está el entronque de un vaudeville del que se abroga la paternidad el infatigable Louis Verneuil, autor a veces tan disparatado y copioso como el de «La venganza de don Mendo».

En la zarzuela a que aludimos—«El juramento»—hay una mujer, la baronesa de Aguafría, personaje extraño, a ratos mundano y divertido y otras virtud romana, que cuando nadie la espera se presenta en la quinta de un viejo aristócrata para crear con sus coqueteos un verdadero conflicto familiar.

*La ilustre actriz Irene Alba*

La tal baronesa justifica su entrada en escena—naturalmente, con música—con una letrilla disparatada, que canta el coro:

«Esta señora
cruzaba ahora
por el camino de la ciudad;
a troche y moche
corría el coche,
y un tropezón
la hizo volcar.
¡Jesús, qué vuelco tan brutal!»

La tal baronesa, que no se para en barras, enamora a un joven militar sobrino del dueño de la quinta, preocupa a un amigo del joven militar, hace caer en tentación al jardinero de la casa, sugestiona a todos los rústicos y acaba por casarse con el viejo marqués, cuyo caudal buscaba para reparar las averías de su propio peculio.

Luis Verneuil estrena ahora en París, con el nombre «Tu m'épouseras», una pieza en cuatro actos, y el asunto de su obra es tan parecido, tan parecido al de la baronesa de «El juramento», que más parece un calco que una imitación.

En un viejo «château», propiedad de la noble familia Belleneoutre, donde vegetan tranquilamente sus propietarios, irrumpe de pronto una linda extranjera, la señorita Wanda, que caminando en su automóvil por la carretera que circunda la finca es víctima de un accidente, viéndose obligada a pedir refugio a los Belleneoutre.

La señorita Wanda se dice princesa de un fantástico reino; pero todo su aspecto es el de una deliciosa aventurera.

Llega la señorita Wanda en el momento en que la familia acuerda el matrimonio de Máximo, primogénito, con la virtuosa hija de un opulento amigo de la casa.

Pero sucede que Wanda está enamorada hasta los huesos de Máximo, y que enterada de los proyectos familiares, se presenta en el «chateau» a romperlos, valiéndose de la estratagema de enamorar a todo el que lleva pantalones en la casa, desde el viejo Belleneoutre hasta el propio padre de la virtuosa muchacha que iba a ser dada en matrimonio a Máximo.

Y los divertidos incidentes que dan lugar al enamoramiento de los incautos constituyen el vaudeville, que, naturalmente, termina en boda.

En París ha constituído un gran éxito la obra de Louis Verneuil «Tu m'épouseras», que en los carteles se anuncia como original, acaso porque nadie conozca allí la fábula de otra nuestra, estrenada en Madrid hace cuarenta años, sin más pretensiones que dar pretexto a que luciera sus dotes el maestro Gaztambide.

**¡Ande el reclamo!**

No hace muchos días, los periódicos parisinos publicaban la noticia de la extravagancia de una bellísima americana, que paseaba por el Bois seguida de dos pequeños leopardos.

*El maestro Serrano*

En el último número de «Excelsior» viene ahora una fotografía, tomada en el Boulevard de los Italianos, en la que aparece la foca que recientemente se exhibe en una revista teatral tres veces centenaria y que interpreta con su domador un número muy cómico.

La tal foca, completamente en libertad, se ha fotografiado en el preciso momento de tener un auto del servicio público y ordenar al conductor que la lleve al teatro donde actúa.

El crítico de «Excelsior», Charles Méré, aprovecha la ocasión para hacer un reclamo a la obra y a la foca.

¡Si un crítico de autoridad se atreviera a hacer eso en España!

Porque sepan ustedes que el artículo es de los «de a tanto la línea», y el periódico uno de los mejores y más preferidos en París.

**Balance del año**

Lo hace ahora del teatro británico un crítico londinense, sacando la triste consecuencia de que la producción se halla en estado precario y, lo que es peor, más desorientada que nunca.

«La generación joven—nos dice—ha sido prolífica; pero la calidad de lo escrito, una desilusión: todo hueco, endeble, demasiado frívolo. Los viejos consagrados, cuanto escribieron fué peor que mediano.

Hay una excepción: la tragedia «Lecarpo», de que es autor Galsworthy, obra que ha conseguido éxito, más por el problema social que aborda que por la estructura de lo producido.

Otro escritor viejo y favorito del público, Eden Philpols, acaba de estrenar «Jellow Sands», cuyo fino humorismo la retiene largamente en los carteles.

Pero hay que reconocer que desde la guerra acá ha habido un cambio asombroso de opinión popular británica y un gran abandono por parte de los autores a los temas del teatro.

Siguen en auge las revistas a base de bailes y piruetas, cuando no mezcladas con números de circo. La música, importada de Nueva York, es la misma de la vieja Europa: andaluzadas de España, canciones canallas del boulevard o cuando más tarantelas, y todo ello mixtificado y transformado, con la pedantería de titularse original.

Miss Clemence Dane ha escrito una obra estimable, «Grañete»; pero es de tipo demasiado sombrío y no ha podido hallar favor en el público. «The Plough and the Stars» («El arado y las estrellas»), del joven obrero irlandés Sean O Cassey, que combina la tragedia con la más atrevida gracia, ha tenido un regular éxito.

En lo que se refiere a obras de misterio o enigmáticas, el año anterior ha sido bastante aceptable. «El campanero», de Mr. Edgar Wallaco, es un ejemplo excelente de lo que debieran ser tales obras.

*El maestro Luna*

Así y todo, el año 1926, en lo teatral, ha sido en Inglaterra difícil y pobre.»

**«Julianillo Valcárcel», en Méjico**

Para presentación de la compañía Guerrero-Mendoza en Méjico se ha estrenado en la capital de la República mejicana la hermosa obra dramática de Manuel y Antonio Machado, «Desdichas de la fortuna o Julianillo Valcárcel».

El drama alcanzó un éxito clamoroso, constituyendo su estreno un verdadero acontecimiento literario. Los periódicos mejicanos publican fotografías de las principales escenas de la obra, y los más prestigiosos críticos dedican a la solemnidad teatral amplios y efusivos comentarios, reconociendo unánimemente los positivos méritos de «Julianillo Valcárcel» y extendiéndose en elogiosas consideraciones acerca de toda la excelsa labor literaria de los insignes poetas Manuel y Antonio Machado.

**¿Dónde está el empresario?**

Leopoldo Bejarano, que a su condición de crítico muy ponderado une la de ser un excelente periodista—rara vez casa lo uno con lo otro—, recoge el suceso de la reciente «Marina» dada en Apolo, y se duele de que no pueda encontrarse un empresario todo lo independiente, lo generoso y lo valiente que hace falta para reunir los elementos que ese día se vieron en el teatro de la calle de Alcalá y brindárselos al público, que no estaría remiso en ocupar las localidades.

Doce duros butaca, cuatrocientas pesetas los palcos, y, sin embargo, no se vió un sólo asiento vacío en la fiesta de la Prensa.

En los toros ha habido un empresario que, sin reparar en riesgos, ha contratado a fuerza de dinero los ases de este espectáculo para explotarlos en las condiciones que él estipula.

Una «Marina» como la de Apolo volvería a pagarse al mismo precio si los «genios» que la interpretaron volvieran a anunciarla en Madrid.

Si en la fiesta de los toros no ha faltado el empresario para tales alardes, bien está que se busque uno para el teatro, cuya crisis es más por producción mala y artistas mediocres que por desvío del público.

**«El avaro», en Barcelona**

La famosa comedia de Moliére, arreglo de Cristóbal de Castro y de Román, ha obtenido en Barcelona un éxito tan grande y unánime como en Madrid.

El teatro Goya estaba lleno de un público selectísimo, asistiendo la plana mayor de la intelectualidad catalana. Morano obtuvo un triunfo personal enorme, mereciendo grandes elogios la Villegas, Fifí Morano, Puyol, Marcial, Morano y Cañizares.

Del estreno da cuenta «El Diluvio», en esta forma:

«Hemos de agradecerle al Sr. Morano que nos haya dado a conocer la admirable adaptación que los Sres. Castro y Román han hecho de la farsa de Moliére, «El avaro».

Es altamente beneficioso para el espíritu del público selecto y muy conveniente para orientar el buen gusto de la masa de espectadores, que, de vez en cuando, sean llevadas a escena las obras maestras clásicas.

Si llegásemos algún día a tener autoridad para ello, obligaríamos a las compañías de verso a reponer todas las temporadas un par de tales obras o las alentaríamos a hacerlo condonándoles tributos en aras del bien que al arte hacían con ello.

Morano, al resucitar la obra maestra del teatro francés, logra, sin disputa, un grandioso triunfo personal.

Muy pocos actores son capaces, hoy en día,

*Goya*

de dar vida al tipo de Harpagón, y acaso ninguno lograre hacer de él la artística creación que el Sr. Morano.

Muy seriamente estudiado el personaje; bordándole con detalles dignos de aplauso, por su justeza y buen gusto; vistiéndolo con propiedad impecable y diciéndolo de manera formidable. «El avaro» de Morano es algo sencillamente magistral.

La escena final del acto segundo, inmejorable.

El público aplaudió a Morano, le aclamó frenéticamente, haciendo subir la cortina sin fin de veces.

El resto de la compañía, muy bien, demostrando estudio, disciplina y voluntad.

La presentación, apropiadísima, y el vestuario, indiscutible.

Un éxito completo.

¡Enhorabuena, Sr. Morano!»

**La casa de Goya**

La Comisión organizadora de las fiestas del centenario de Goya prepara para fecha oportuna una representación teatral en Zaragoza, a la que va a invitar, en primer término, al insigne Pablo Luna, con todos los autores dramáticos y líricos aragoneses.

Se intenta recaudar fondos para la instalación del Museo Goyesco en la casa en que nació el inmortal genio de la pintura.

Recientemente ha estado en Fuendetodos la Junta del centenario para incautarse de la casa aludida.

Actualmente la habitan unos descendientes de D. Francisco, que tienen a su cargo el cuidado del inmueble.

Hay en la casa un modesto embrión de Museo Goyesco. Sus paredes están adornadas con fotografías de los cuadros de Goya.

Se tiene el propósito de efectuar algunas obras, para transformar la casa en un verdadero santuario del goyismo, a la manera que se ha hecho en otros países con las casas donde nacieron sus hombres eminentes.

Cuando esto se haga dejará de ser vivienda, y para los actuales inquilinos se construirá una casa en lugar cercano.

La cocina será restaurada y amueblada con efectos de la época de Goya. En las paredes se colocarán utensilios caseros de la época y cerámicas de Muel.

La alcoba donde nació el gran pintor será desalojada de los muebles que ahora la ocupan, y allí se colocará una cama—que se conserva—de los padres de Goya.

En resumen, la casa quedará como si la habitase gente de los comienzos del siglo pasado, salvo en la parte que tendrá de Museo Goyesco, si se desarrolla el proyecto de Ignacio Zuloaga y sus amigos.

**Noticias teatrales**

En el Centro habrá temporada lírica en el próximo Abril. Un teatro más que se conquista para el género lírico, y en condiciones admirables, porque de la dirección artística se ha encargado—merced al tino de esa Empresa—nada menos que Pepe Serrano.

El autor de «La reina mora» ha entregado ya tres obras suyas, que a estas horas se están instrumentando.

Vendrá al Centro un cuadro de cantantes que será lo mejor de lo mejor del género lírico, y se le dotará de una orquesta de cuarenta profesores, que ensayará y dirigirá el propio Serrano.

Pablo Luna, Amadeo Vives, Ricardo Villa, Francisco Alonso y otros prestigiosos compositores han ofrecido obras para la temporada del Centro, que se inicia en Abril y continuará en la temporada siguiente.

—Se da como cierta la noticia de una excursión artística por la Argentina a base de José Juan Cadenas, como empresario, y de Ramón Peña, como primer actor.

Antes harán una actuación en Lisboa, para dar a conocer obras de las que llevan la exclusiva para su excursión en América.

—Irene Alba, la eminente y graciosa actriz, tan querida del público madrileño, se encuentra ya restablecida de la grave enfermedad que la tuvo retirada del teatro estos dos últimos meses.

Volverá nuevamente a presentarse en el Alkazar, donde actuará hasta fines de Mayo.

—Elena Fons, la aplaudida mezosoprano que tantos triunfos consiguió hace algunos años en el teatro Real, ha realizado ahora una temporada en el teatro del Bosque, de Barcelona, alcanzando grandes éxitos y recordando que fué una «Carmen» insuperable como cantante y como graciosa y hermosa sevillana.

INFORMACION MUNICIPAL

# La rebaja del impuesto de cédulas personales

*Sesión de la Permanente*

Bajo la presidencia del alcalde celebró ayer sesión ordinaria la Comisión municipal Permanente.

Se acordó que constara en acta el sentimiento de la Corporación por la muerte del subgobernador del Banco de España, Sr. García Escudero, pues era éste un decidido defensor del crédito municipal, y cuantas veces el Ayuntamiento acudió a nuestro primer establecimiento bancario encontró en el Sr. García Escudero leal consejo y eficaz ayuda.

Se aprobó un dictamen de ascensos para cubrir una vacante de arquitecto, al que formuló algunas observaciones el Sr. Antón.

A propuesta del Sr. Martín Alvarez se convino en que quede algún tiempo más sobre la mesa otro dictamen sobre plantilla de personal obrero de Vías públicas.

Leyóse una propuesta de autorización al Consejo del Matadero para modificar, en el curso del ejercicio, las asignaciones señaladas al personal obrero de ese establecimiento, con objeto de obtener economías.

El Sr. Garcilaso defendió una enmienda, a la que el Sr. Martín prestó el apoyo de su intervención, en el sentido de que el Consejo del Matadero proponga y la Comisión Permanente resuelva, pues así lo aconsejan las prerrogativas municipales, de las que jamás debe abdicarse. Quedó aprobada esta enmienda.

El número 49 de la orden del día decía así: «Proponiendo se conteste a la excelentísima Diputación Provincial que no puede accederse a su invitación de reducir la cifra de la aportación forzosa por el concepto de cédulas personales.»

El Sr. Romero Grande, como delegado de Hacienda, hizo unas atinadas manifestaciones para explicar el alcance de esta propuesta y dejar bien definida la actitud del Ayuntamiento en el importante asunto de las cédulas personales.

—Este expediente—dijo—ha nacido de las declaraciones de la Diputación Provincial sobre la conveniencia de que el Ayuntamiento le ayude con la mitad de la reducción a implantar en determinadas clases de cédulas una rebaja de 25 por 100, y sobre la imposibilidad de hacer la citada rebaja, si el Municipio no contribuye con la mitad a la renuncia de ingresos.

Pues bien; el Sr. Romero sostuvo que la rebaja del 25 por 100 en las cédulas debe subsistir a cargo exclusivamente de la Diputación, sin que el Municipio tenga que contribuir en nada, ya que, desde que el impuesto ha pasado a ser provincial, ningún beneficio le ha producido al Ayuntamiento, y más bien perjuicio.

Examinó la situación económica de la Diputación y dijo que este año es mucho mejor que el anterior; por consiguiente, si el año pasado mantuvo la reducción del 25 por 100 en las cédulas, más holgadamente la puede mantener en el actual.

El cálculo de beneficios por cédulas lo cifró la Diputación en millón y medio de pesetas, y ha producido 2.550.000 pesetas. Este año percibirá 800.000 pesetas más que el anterior, pudiéndose, en definitiva, afirmar que la Diputación cuenta con un superávit de seis millones de pesetas.

No hay que olvidar que en tiempos anteriores al Estatuto municipal, cuando la situación de la Corporación provincial era difícil, el Ayuntamiento madrileño acudió en su auxilio, y que éste no ha reclamado aún de aquélla el cumplimiento que le impone el Estatuto provincial de acudir con alguna cantidad a sostener los servicios municipales relativos a obras de saneamiento e higiene.

El Sr. Martín Alvarez puso el visto bueno a las manifestaciones del delegado de Hacienda.

El alcalde también mostró su conformidad a las palabras del Sr. Romero y agregó que, independientemente de la cuestión de hecho, existe la de derecho; es decir, que no hay ninguna obligación legal ni jurídica que imponga al Ayuntamiento la aportación solicitada por la Diputación; si la hubiera, la atendería, aunque ello significara un sacrificio, como lo ha demostrado reiteradamente.

—Pero conviene—dijo—que no quede en pie un equívoco, y es el de que la negativa del Municipio sea una razón para que se suprima la rebaja del 25 por 100, puesto que se ha demostrado que la Diputación puede y debe mantenerla este año mejor que el anterior. Y en este asunto, el Ayuntamiento es un coadyuvante de los deseos del pueblo madrileño que quiere la rebaja y propugna por ella.

Hechas estas manifestaciones quedó aprobado el dictamen.

Otro dictamen de la Delegación de trabajo proponía, en forma alternativa, el abono de un año de jornal o la concesión de una pensión vitalicia a la viuda de un obrero municipal, fallecido a consecuencia de accidente del trabajo. Los ediles se decidieron por el pago del año de jornal, y así se aprobó.

Leyóse una proposición del Sr. Martín González interesando que se prohiba en las fiestas de Carnaval la circulación por las calles de máscaras que no vistan decorosamente.

Su autor la apoyó con brevedad, y el señor Romero Grande replicó que no eran necesarios nuevos preceptos para eso; basta con cumplir el bando de la Alcaldía. Y, además, será difícil averiguar hasta dónde llega el decoro en el vestido, pues sin ser Carnaval vemos a diario por las calles gentes andrajosamente vestidas, porque no pueden llevar ropa más decente, y a nadie se le ocurre prohibirles el tránsito.

No todas las máscaras pueden costearse trajes lujosos.

—Precisamente—dijo el Sr. Romero entre risas de la concurrencia—, la máscara clásica de Madrid es la destrozona.

Y llegaba a más este miembro de la Permanente: a exponer el deseo de que en Madrid, como ocurre en otras grandes urbes extranjeras, los días de Carnaval salieran a la calle los modelos de las más desenfadadas creaciones de los grandes modistos en la moda femenina.

También el alcalde, que en el día de ayer estaba a partir un piñón con el Sr. Romero, estimó suficiente el bando para velar por el decoro público en los días de Carnaval.

¿Y qué iba a hacer el Sr. Martín González? Pues retirar la proposición.

En la parte de ruegos y preguntas, el señor Gómez Roldán solicitó que cuanto antes se lleven a cabo las obras del pavimento en los alrededores de la Puerta de Toledo y en los trozos de calles comprendidas entre las plazas del Callao y Santo Domingo y entre ésta y la calle de Tudescos.

El alcalde contestó en forma providente.

Hubo dos o tres ruegos más de menor cuantía, y el alcalde dió fin a la sesión proponiendo que constara en acta la satisfacción del Ayuntamiento por la respuesta dada por el Gobierno a la solicitud de varios artistas de que se creara una Comisión especial que velase por el ornato de las grandes ciudades, pues estimó que aquélla venía a ser un reconocimiento de la autonomía municipal.

—Yo—agregó—, como alcalde, no hubiera tolerado con mi presencia a este punto una tutela semejante en un asunto que es de la exclusiva competencia del Municipio.

Agregaremos a la precedente reseña de la sesión que entre los numerosos asuntos que se aprobaron sin el más ligero debate figuran, como más interesantes, los siguientes: Moción de la Alcaldía para conceder autorización para la instalación de edificaciones en las inmediaciones del Palacio de Bellas Artes del Parque de Madrid, con destino a la Exposición Francesa que ha de inaugurarse en el próximo Mayo; acta de la subasta de construcción de un horno crematorio, con destino al Matadero y mercado de ganados; proponiendo el abono a la Sociedad Gas Madrid de las sumas de diversas cantidades por gasto de flúido en el Ensanche en el pasado Diciembre; proponiendo, como resultado de un concurso, la adjudicación provisional del suministro de doscientos carros de mano para el servicio de Limpiezas, y otro informe en oposición a que se otorgue al Sr. Requena una concesión de aprovechamiento de aguas en el río Manzanares para instalar un balneario en los Viveros de la Villa.

**Nuestro comentario**

Queremos ser breves en el comentario en gracia a las necesidades informativas.

El principal asunto tratado en la sesión es el relativo a la rebaja del 25 por 100 en algunas clases de cédulas personales. El Sr. Romero expuso claramente lo que hay en esta cuestión, y quedó bien determinada la actitud del Municipio. ¿Qué replicará a esto la Diputación provincial? ¿Vendremos a pagar los modestos contribuyentes los vidrios rotos de un pugilato entre entidades? ¿Se suprimirá la rebaja?

En espera de que los hechos den contestación a estas preguntas, reservamos el comentario definitivo por ahora.

Habrá visto el lector que se haya molestado en ojear las precedentes líneas que los señores concejales, puestos a decidirse por conceder a la viuda de un obrero municipal una pensión vitalicia o un año de jornal, optaron por lo segundo.

Ya hemos observado estas inclinaciones hacia lo menos, en los ediles actuales, cuando se trata de aliviar tristezas obreras. No se muestran propicios a interpretar la sentencia del jurisconsulto Gayo, que prescribe la opción por lo más benigno; más bien se deciden a caer en el anatema de Virgilio, que nos habla de la maldad de las almas celestiales, o en el del poeta Boileau, que, como más moderno, la vincula en las almas devotas. ¿Por qué empeñarse en ser el «homo homini lupus» de Plauto?

¿Y qué nos dice usted de la «ideica» del señor Martín González?

Aunque no va expresado en la reseña de la sesión, este munícipe manifestó que su propósito era el de desterrar la escoba de la rue madrileña; no le parecen bien esas máscaras que llevan cuatro andrajos por atavío y una sucia escoba por seña. A nosotros tampoco nos parecen bien; preferiríamos esos figurines sugestivos y tentadores a que aludía el Sr. Romero. Pero creemos que es demasiado suprimir de raíz la escoba en un país donde tanta falta hace.

La epifonema que el alcalde puso a la sesión nos sumió en mar de reflexiones, y abrumados por ellas percibíamos las palabras del conde de Vallellano sobre autonomía municipal, genuina representación popular, imposibilidad de tolerar ajenas ingerencias, etc., etc., como sonidos que nos llegaban de muy lejos y nos acordábamos de aquella anécdota que termina así: «¿Y a usted quién lo presenta?»

**Manifestaciones del alcalde**

Después de la sesión, el alcalde recibió a los periodistas y les facilitó algunas noticias.

Fué la primera la de que merced a gestiones suyas, la Compañía de tranvías había acordado rebajar a veinte céntimos la tarifa de Puerta del Sol a Puente de Vallecas, y agregó que tiene entendido que el Metro hará lo mismo.

Después manifestó que ha dado enérgicas instrucciones para que se impida que los muchachos se suban a los topes de los tranvías, y advirtió que se multará con cantidades que oscilarán entre cinco y cincuenta pesetas a los contraventores.

Dijo después que la Comisión organizadora de la Exposición de la Vivienda le ha comunicado su propósito de renunciar en favor del Ayuntamiento a todos los beneficios que produzca el citado certamen.

El alcalde ha decidido que el dinero que le remita esa Comisión constituya el primer donativo para la construcción del Palacio de Arte Industrial que ha de erigir el Gobierno.

Y ya que de Exposiciones hablaba, manifestó que tiene citados para mañana viernes, en su despacho, a los presidentes de la Diputación provincial y Cámaras de Agricultura, Industria y Comercio, con objeto de tratar de la conveniencia de acudir a la Exposición Internacional de Sevilla y hacer un pabellón de Madrid y su provincia.

La Diputación provincial ha consignado ya para este fin una partida de cien mil pesetas. El Ayuntamiento hará la aportación que le corresponda, después de conocer lo que hagan los demás elementos interesados en el asunto.

Se congratuló el alcalde de la publicación de un artículo acerca de la poda que se realiza en los árboles de la carretera de la Coruña, pasados los viveros de la Villa, fuera de la jurisdicción del Ayuntamiento, y dijo: «Para que se vea que en todas partes hay podas. ¡Es un argumento más!»

Finalmente, dió la noticia de que mañana se verificará en la Dehesa de la Villa la Fiesta del Arbol, a la que asistirán niños de las escuelas municipales.

2009 Ministerio de Cultura

Todo no ha de ser poda. Esto lo decimos nosotros.

**Los cuartos desalquilados**

El conde de Vallellano ha ordenado que en las listas de cuartos desalquilados que diariamente se colocan en el zaguán de la Casa de la Villa, se consignen el precio, número de habitaciones y cuantas circunstancias convenga conocer al vecindario.

Estos datos deberán facilitarlos los inquilinos que abandonen las viviendas al ir a solicitar la licencia de mudanza para trasladarse al nuevo domicilio.

El lector recordará que LA LIBERTAD solicitó esto mismo hace pocos días. Nos congratulamos de que el alcalde haya atendido nuestras indicaciones, con lo cual ha favorecido los intereses públicos, que son los que a todos incumbe defender.

**Un almuerzo**

Los tenientes de alcalde obsequiaron ayer con un almuerzo a su presidente con motivo de cumplirse el primer aniversario de la organización de las delegaciones de servicios en el Ayuntamiento, en sustitución de las Comisiones.

Al congregarse en torno a la mesa, muy bien pudo el conde de Vallellano dar con el cuchillo unos discretos golpes sobre la copa más próxima y exclamar: «¡Continúa la sesión!» Porque, en efecto, allí estaban los que momentos antes se habían reunido bajo su presidencia en la Casa Consistorial. Los únicos que faltábamos éramos los periodistas; pero, para decir luego que los concejales comieron mucho o comieron bien, no era preciso que lo viéramos. Nos lo figuramos.

*DE PORTUGAL*

# Después del movimiento

**Lo que dice el ministro de la Guerra**

La Coruña, 23.—«La Voz de Galicia» publica hoy una información enviada por su corresponsal en Lisboa acerca de la fracasada revolución, en la que se reproducen los juicios que la Prensa portuguesa de distintos matices inserta acerca de los orígenes y extensión del movimiento.

En la misma información se publican unas manifestaciones hechas por el ministro de la Guerra en Portugal, el cual ha expresado su gratitud por las palabras cordiales que tuvo para el Gobierno actual portugués el general Primo de Rivera con motivo de los últimos sucesos.

Añadió el ministro de la Guerra que el Ejército de su nación tomó una pequeña parte en el movimiento, permaneciendo la casi totalidad de él leal al Gobierno.

También manifestó que el Gobierno portugués no ha pensado en una reorganización del Ejército, y que tampoco ha tomado resolución alguna acerca de la creación de instituciones análogas al fascio italiano o a los somatenes españoles.

Preguntado acerca de la duración de la dictadura, manifestó que durará hasta que el Gobierno actual haya cumplido su misión realizando la reorganización política del país y efectuando la transformación en sentido netamente republicano, elevando a los cargos y a la dirección de los asuntos públicos a las personas de relieve que sientan un sincero republicanismo.

# LA CONQUISTA DEL AIRE

## Los aviadores uruguayos

**Salen de Málaga**

Málaga, 23.—A las once y veinte de la mañana se ha elevado el hidroavión uruguayo.

Antes de partir evolucionó sobre la dársena, y después se alejó, perdiéndose rápidamente en el horizonte.

Fueron despedidos los aviadores por las autoridades y gran cantidad de público, que les ovacionó con entusiasmo.

Los aviadores españoles Franco, Ruiz de Alda y Rada se situaron en el torpedero «Número 13», en las cercanías del «hidro», aplaudiéndole cuando emprendió el vuelo.

Estos aviadores han salido al atardecer para Granada, en el automóvil propiedad de Rada.

**Y llegan a Casablanca**

Según un radiograma recibido anoche por la Compañía Nacional de T. S. H., el avión uruguayo amaró en Casablanca, sin novedad, a las dieciséis y cincuenta.

## De Pinedo, en Noronha

**Un telegrama del aviador**

Roma, 23.—La Aeronáutica italiana ha recibido de De Pinedo el siguiente telegrama:

«Fernando de Noronha, 22 Febrero. (A las dieciocho y diez, hora local.)—Salido de Porto Praia a las veintiuna horas, he llegado a las islas Fernando de Noronha en catorce horas quince minutos. He continuado mi vuelo hacia Natal; pero los vientos contrarios me obligaron a regresar a Fernando de Noronha para evitar la falta de esencia. El tiempo es malo en el Atlántico. El funcionamiento del aparato y los motores es perfecto.—De Pinedo.»

**Informes de Buenos Aires**

Buenos Aires, 23.—Un telegrama de Fernando de Noronha anuncia que el comandante De Pinedo continúa teniendo amarado su hidroavión cerca de San Antonio. No parece que los motores hayan sufrido grandes daños.

De Pinedo ha anunciado que espera reanudar su vuelo hacia Natal tan pronto mejore el tiempo en el Atlántico.

## La escuadrilla "Atlántida"

**Sigue en Arrecife**

Las Palmas, 23.—Los «hidros» de la escuadrilla «Atlántida» siguen en Arrecife (Lanzarote).

Ayer se les enviaron desde aquí nuevas piezas y tornillos, que el comandante de la escuadrilla pidió con urgencia.

La nueva avería de uno de los hidroplanos es importante y tardará algunos días en repararse, pues afecta al motor.

## La fiesta nacional cubana

La Embajada de Cuba nos ruega la publicación de la siguiente nota

«No estando terminadas las obras que se realizan en el nuevo edificio que ocupará la Embajada de Cuba, el embajador, Sr. García Kohly, recibirá en la antigua cancillería, calle de Alfonso XII, número 26 el jueves 24 del corriente, a las doce de la mañana, a los miembros de la colonia cubana, con motivo de la fiesta nacional cubana que se celebrará en dicho día.»

# La situación política

**De Trabajo**

Una Comisión de pesqueros de Sanlúcar de Barrameda ha visitado ayer mañana al ministro de Trabajo para pedir se considere como no obreros a los que trabajan «a la parte» en dicha industria.

El marqués de Zahara y el Sr. Martínez Kleiser han visitado al Sr. Aunós para pedir algunas aclaraciones al decreto de subsidio de familias numerosas.

También visitaron al ministro de Trabajo la Junta directiva del Centro de Dependientes de Comercio e Industria de Barcelona y el conde de Altea.

**Regreso de un ministro**

Ayer regresó de Cádiz el ministro de Gracia y Justicia, D. Galo Ponte, esperándole en la estación todo el Gobierno y las autoridades.

También se encontraba en la estación el ex ministro de Estado Sr. Yanguas.

Después de descansar en su domicilio, don Galo Ponte se trasladó a Palacio, donde estuvo una media hora.

Al salir de Palacio dijo que había cumplimentado a la reina, haciéndola entrega de una caja de labores que le dieron para la soberana las damas de la Cruz Roja de Santa Cruz de Tenerife.

Preguntado el Sr. Ponte acerca de las impresiones de su viaje, contestó:

—Traemos, como es natural, multitud de notas y antecedentes acerca de aquellas necesidades, que serán estudiadas con todo cariño y detenimiento por el Gobierno. En cuanto a detalles de lo que allí hemos visto, no se puede decir nada hasta que el Consejo lo conozca.

El ministro, al despedirse de los informadores, les anunció que en ese momento iba a visitar al presidente, acompañado por la Comisión oficial que ha presidido.

**En Estado**

El presidente acudió ayer mañana al ministerio de Estado, permaneciendo, como el día anterior, una hora en su despacho, acompañado del secretario general, Sr. Espinosa de los Monteros, quien continuó dándole cuenta de los asuntos más importantes del departamento.

**El ferrocarril de Totana a La Pinilla**

En la Dirección general de Ferrocarriles se ha verificado la apertura de pliegos presentados al concurso para la construcción del ferrocarril de Totana a La Pinilla.

Las proposiciones son 13. La más ventajosa es la de D. José Carvajal Martínez, de Murcia, que ofrece una baja sobre el presupuesto de 1.910.371,93 pesetas, del 28,54 por 100

**De Marina**

El comandante general de la escuadra, vicealmirante Rogí, celebró ayer una detenida conferencia con el ministro de Marina.

*

El ministro de Marina marchará el próximo día 2 de Marzo a Cádiz, para asistir a la botadura en aquellos astilleros del buque-escuela «Sebastián Elcano».

Le acompañará el jefe de la secretaría, D. Luis de Castro, y el ayudante, capitán de corbeta don Manuel Varela, quien cesa precisamente en tal destino en esos días.

El Sr. Varela se quedará en Cádiz para tomar el mando del cañonero «Recalde».

**Devolución de derechos a los importadores de hulla**

Por real orden de Hacienda se ha concedido un plazo de un mes para que los importadores de hulla inglesa puedan solicitar la devolución de derechos de la que importaron durante el tercer y cuarto año de vigencia del Tratado con Inglaterra con la documentación y modelos que se citan.

**Anoche, en la Presidencia.--Varias noticias**

El jefe del Gobierno estuvo anoche en su despacho de la Presidencia, donde recibió varias visitas.

Al abandonarlo, a las nueve, confirmó que hoy regresará a Madrid D. Alfonso, procedente de San Sebastián.

Añadió que esta noche se celebrará Consejo de ministros, y que en la semana próxima se celebrará otro extraordinario, dedicado a los problemas de Canarias, y de los cuales viene informado el ministro de Gracia y Justicia.

Dijo, por último, que en la semana próxima no recibirá audiencia para poder despachar los asuntos retrasados.

*PARA LOS PERIODISTAS*

# El descanso dominical, intangible

Ayer mañana ha firmado el ministro de Trabajo la siguiente real orden, aprobada en el Consejo de anoche:

«Los Comités paritarios de la Prensa de Madrid y Barcelona se han dirigido a este ministerio solicitando que las disposiciones establecidas en la sección séptima del capítulo IV del reglamento de 17 de Diciembre último para la aplicación del descanso dominical en las Empresas y Agencias periodísticas se modifiquen, restableciendo con carácter general para toda España el régimen que se hallaba vigente al dictarse el citado reglamento.

Considerando que el art. 38 de esta disposición reconoce a los elementos patronalec y obreros el derecho de acordar el régimen del descanso en la industria de referencia mediante pactos celebrados con arreglo a las normas que determina el art. 52, derecho en el que quedan subrogados los Comités paritarios del respectivo ramo industrial, según previene el art. 54 del mismo reglamento,

Su majestad el rey (q. D. g.), de conformidad con lo acordado en el Consejo de ministros, ha tenido a bien acceder a lo solicitado, disponiendo que se continúen aplicando con carácter general las normas contenidas en las reales órdenes de 22 de Enero y 14 de Febrero de 1920 en tanto que las representaciones de las Empresas y de sus agentes, empleados y obreros, o los Comités paritarios legalmente constituídos por los expresados elementos no acuerden modificar dicho régimen, en cuyo caso habrán de sujetarse a los términos que establecen los artículos 35 y siguientes de la sección séptima del capítulo IV del reglamento de 17 de Diciembre de 1926.

De real orden lo digo a V. I. para su conocimiento y demás efectos.

Dios guarde a V. I. muchos años.

Madrid, 23 de Febrero de 1927.—E. Aunós.—Señor director general de Trabajo y Acción social.»

# PANORAMAS

*¡Heroico «guardia de la porra»!*

*Está plantado en medio de la vía, con bélica apostura de mariscal que arenga a sus tropas. La porra en alto, el gesto fiero, enhiestos los mostachos, va y viene, advierte, gesticula, grita, toca el pito...*

*—¡Eh! ¡Eh! ¡Un momento!—profiere, lanzándose sobre el transeunte, impaciente, que se atreve a cruzar la calle antes de tiempo.*

*—¿Pero no ve usted que llevo prisa?—protesta el otro, desesperadamente.*

*Público numeroso contempla la escena. El guardia lucha con el peatón a brazo partido. Hay un momento en que el casco, la porra y los mostachos se confunden como en un maravilloso juego de prestidigitación. La gente sigue, angustiada, la lucha. ¿Quién va a vencer? ¿El guardia? ¿El transeunte? Tan pronto la balanza se inclina de un lado como de otro. Por fin, se impone la autoridad. El guardia ha conseguido devolver a la acera al peatón, y lo deja allí, como el buen nadador deja en la orilla al imprudente que ha estado a punto de perecer ahogado por lanzarse al río sin saber nadar. El guardia tiene en este instante la seguridad de que acaba de salvar una vida.*

*Y firme, valeroso, incansable, con una decisión rayana casi en lo sublime, se restituye inmediatamente a su puesto. ¡A su puesto! ¡Bien se ha dado él cuenta de la responsabilidad de su puesto! Guardar la vida del semejante. ¡Nada, como quien dice!*

*Los «autos» cruzan, veloces, rozándole la manga: él no se inmuta. La rueda de una «moto» le pasa por encima de un pie; el guardia de la porra permanece imperterrito: si algún coche oficial cruza sin reparar en él, el guardia de la porra se muerde ligeramente el bigote... ¡Pero sigue entero y magnífico en su sitio!*

*El público lo contempla con admiración y con amargura. Sabe que el guardia, como casi todos los héroes, es un predestinado que acabará siendo víctima de su heroísmo. Por eso, mientras el guardia, en medio de la avenida, vela por la vida del público, el público, desde una y otra acera, vela por la vida del guardia, y se oye exclamar a algunos:*

*—¡Cuidado, guardia, ese «auto»!*

*—¡Apártese!*

*—¡Que lo va a matar!*

*—¡Ahí va! ¡Eh!*

*El guardia agradece con una sonrisa. Luego hace un ademán soberbio, como diciendo: «¡Pasad! ¡El campo está libre!» Si antes lo han salvado a él, ahora él salva a sus guardadores. Es un admirable ejemplo de protección mutua.*

*LAS TRAGEDIAS DE LA VIDA*

# EL NIÑO SUICIDA

«Señor D. Joaquín Aznar, director de LA LIBERTAD.

Señor director: El popular periódico de su digna dirección ha tenido la piedad de ocultar el nombre del niño que días pasados se suicidó arrojándose por el Viaducto. Confío en que LA LIBERTAD, que revela frecuentemente la nobleza de sus sentimientos, tendrá también la piedad de publicar estos renglones, que son complemento de aquella noticia.

Por la buena memoria del niño suicida es justo declarar que no había realizado ningún acto deshonroso. Ni se había quedado con dinero ajeno ni de su jornal se lo había hurtado a sus padres. He aquí lo ocurrido: El niño pertenecía a una familia humilde, acosada por el hambre, como tantas otras. La madrastra, que al niño profesaba cariño de madre, le decía algunas mañanas, cuando se iba al trabajo, que pidiera dos reales adelantados en el establecimiento donde servía y se comiera un cocido para reparar las fuerzas, bien necesitadas. Así lo hacía el niño. Cuando se disponía a cobrar, días pasados, se le afeó su conducta delante de los compañeros, suponiendo que se hubiera gastado alegremente los anticipos de dos reales que habían servido para el cocido reparador. El pundonor del niño, cuya conducta ha sido siempre intachable, se sintió ultrajado. Una imaginación calenturienta, alguna truculenta película cinematográfica y el espectro del hambre en el hogar paterno hicieron lo demás.

Refiero, señor director la triste realidad de este suceso, en primer lugar con el deseo de hacer el debido honor a la buena memoria del niño suicida, y también con la esperanza de que ello pueda contribuir a que se aprecie la necesidad, la urgencia de que la sociedad española fomente los medios de asistir a la infancia desvalida.

Y en todo caso estoy seguro de que servirá para que algún día recuerde tan triste ejemplo, en uno de sus admirables ideogramas, D. Antonio Zozaya, ese gran educador de muchedumbres que día a día va aleccionando al pueblo desde su prestigiosa tribuna de LA LIBERTAD.

De usted con toda consideración, *Un lector de LA LIBERTAD.*»

# Las comunicaciones con Vallecas

**No se elevan más las tarifas del Metro ni de los tranvías**

En la Dirección general de Ferrocarriles facilitaron ayer la siguiente nota:

«No obstante estar acordado por la Compañía explotadora del ferrocarril Metropolitano Alfonso XIII el restablecimiento de su primitiva tarifa de 0,25 pesetas para el trayecto Vallecas-Sol, a partir, según anunció al público, del día 20 del actual, la referida Empresa, atendiendo a las indicaciones hechas por el señor ministro de Fomento y las autoridades madrileñas, ha desistido de poner en vigor la elevación acordada, y, por consiguiente, mantendrá la actual tarifa de 0,20 pesetas.

Con la cooperación de los señores gobernador civil y alcalde de Madrid se ha logrado también que la Sociedad general de Tranvías establezca una reducción en su tarifa, y perciba 0,20 pesetas, en lugar de las 0,25 pesetas a que tiene derecho por el trayecto anteriormente citado.»

# D'Abernon y Stresemann

San Remo, 23.—El vizconde D'Abernon ha pasado veinticuatro horas hospedado en el mismo hotel donde pasa una temporada el ministro de Negocios Extranjeros alemán, Sr. Stresemann.

San Remo, 23.—El vizconde D'Abernon ha pa-

# La situación en Marruecos

**UNA NOTA OFICIOSA**

**El viaje de Sanjurjo y la repatriación**

En las oficinas de Censura se facilitó ayer tarde la siguiente nota oficiosa:

«Es posible que el general Sanjurjo pase unos días de la próxima semana en Madrid, donde cambiará impresiones con el Gobierno; pero deseoso y vigilante siempre el ilustre caudillo por dar al país días gratos después de los muy gloriosos que con sus campañas en el Rif ha proporcionado, anticipa a su viaje dos noticias tan importantes como satisfactorias. La primera es: que procede al embarque de las compañías expedicionarias de los regimientos de San Quintín, Vergara, Badajoz, Infante, Almansa, Gerona, San Marcial, Zaragoza, Alava, Guipúzcoa y trenes de Zamora y Galicia, con lo cual, en la Comandancia de Melilla, salvo la permanencia de pequeñas unidades expedicionarias de especialistas, queda restablecida la normalidad orgánica; es decir, no quedan fuerzas expedicionarias. Apreciaráse la importancia del caso, considerando que el territorio de esta Comandancia se ha ocupado totalmente, lo que significa haber triplicado su extensión.

Pero la segunda noticia es más satisfactoria aún y llevará la alegría a millares de hogares españoles. De los 20.134 hombres del último reemplazo que habían de formar el cupo de Marruecos, se dan de baja con carácter definitivo 8.695, que se consideran innecesarios, y respecto a los otros 11.439 se aplaza la incorporación, se agregarán a Cuerpos de la Península para efectos de instrucción, aunque se haga el destino de ellos «en papel» a los de Africa, y sólo a medida que las necesidades y bajas naturales puedan demandarlo, se irá disponiendo su incorporación. Caso semejante no tiene precedente desde 1909

Madrid, 23 de Febrero de 1927.»

**Película en Tánger**

En el programa de la fiesta organizada por la Junta de damas de la Caridad de Tánger, que piensa celebrarse el día 7 del próximo mes de Marzo, con objeto de allegar recursos para la cocina económica de aquella ciudad, figura la proyección de la película del desembarco de nuestras tropas en Alhucemas.

**La pasarela sobre el Muluya**

El día 10 se reunirán en el vado de Saf Saf, sobre el Muluya, con el ingeniero francés y «controleur» local, el cónsul asesor de la Comandancia general de Melilla y el capitán interventor del Zaio, para abrir al servicio público la pasarela recientemente construída.

**DESDE MELILLA**

**Se evita una catástrofe**

Melilla, 23.—Hoy se ha conocido un acto que realizaron ayer tarde un oficial y cuatro soldados de Artillería que prestan sus servicios en la Maestranza de Artillería.

Por causas que se ignoran, en el taller de carga se incendió una caja de gran tamaño, en donde había algunas bombas de mano, petardos y otros pequeños explosivos.

A pocos metros de la caja incendiada había unas cuarenta toneladas de trilita y millares de bombas, cada una de las cuales contenía unos dos kilos de trilita.

Dicho oficial y los soldados, comprendiendo la magnitud de la catástrofe que hubiera podido ocurrir de propagarse el incendio, sin reparar en el peligro a que se exponían a causa de las pequeñas explosiones que producían las bombas y cartuchos incendiados, trabajaron denodadamente hasta conseguir sofocar el incendio, resultando milagrosamente ilesos.

Ha sido providencial que el fuego de los explosivos no se propagase a la trilita allí almacenada, lo que hubiera ocurrido indudablemente sin el arrojo temerario del oficial y los soldados.

Se cree que serán propuestos para una recompensa.

**¿Murió el kaid de Ketama?**

Melilla, 23.—Circula el rumor de que el kaid rebelde que mandaba la partida de huidos que se había internado días pasados en los poblados de Ketama ha sido muerto por indígenas amigos.

Hasta ahora el rumor no ha sido confirmado.

**Se espera a Kindelán**

En la presente semana llegará el coronel Kindelán, que se propone asistir a la recepción que se celebrará en honor de los aviadores de la patrulla «Atlántida».

**DE TETUAN**

**Revista de Aviación.--Más sometidos.--Reconocimientos.--Otras noticias**

Tetuán, 23.—Procedente del aeródromo de Cuatro Vientos y a bordo de un torpedero llegó a Ceuta el coronel Kindelán, jefe superior de la Aeronáutica, acompañándole el teniente coronel Carrascosa y el comandante marqués de Aymerí, trasladándose a Tetuán, donde cumplimentó a los generales Sanjurjo y Goded.

Esta visita se relaciona con las revistas de los servicios y personal de Aviación.

Se acentúa la presentación aislada de huídos en la oficina de Información, entregando armas y manifestando que existen muchos indígenas con el mismo deseo de hacer acatamiento al Majzen, esperando sólo el avance de las columnas para reintegrarse a la normalidad.

En la zona de vanguardia del territorio oriental y en las comarcas de Tetuán y Larache se ha recogido armamento de diversos sistemas procedente de la ocultación, prosiguiéndose en las pesquisas para descubrir otras armas escondidas y denunciadas por los confidentes que se dedican a esta labor.

Las fuerzas aéreas de toda la zona realizan vuelos de reconocimiento, bombardeando las de Larache los lugares donde buscan refugio los bandoleros, esperando ocasión propicia para burlar la vigilancia de nuestras tropas y hacer incursiones.

Otra escuadrilla reconoció en Ketama las alturas del Yebel Tantagoy y las crestas de Tomrout hasta la cuenca del Amser, obteniendo fotografías sin descubrir nada anormal.

La batería expedicionaria de Melilla, relevada hoy de la línea avanzada, marcha a Larache para descansar.

A la edad de ciento seis años falleció ayer en esta plaza la madre del propietario israelita Moisés Benolol.

En los días que van de año han fallecido ya tres centenarios de la colonia israelita, donde son frecuentes los casos de longevidad, existiendo muchos individuos que recuerdan perfectamente la llegada de las tropas españolas al mando del general Prim el año 1860, entre ellos el rico propietario Menasse, establecido en el barrio de la Judería, quien acude puntualmente a diario a sus obligaciones, conservando con lucidez sus facultades mentales.

**DESDE LARACHE**

**Termina la visita del general Berenguer**

Larache, 23.—Marchó de Tetuán a Ceuta el comandante general, D. Federico Berenguer, que fué acompañado por el general Souza. El general Berenguer marchó gratamente impresionado de su visita a la zona de Larache.

**Reclamaciones del comercio**

Una Comisión del Círculo Mercantil de Alcazarquivir se trasladará a la capital del protectorado para solicitar del alto comisario que atienda las aspiraciones del comercio alcazareño. El Círculo Mercantil desea que se nombre una Comisión en Larache y Arcila, a fin de llevar a cabo dichas aspiraciones.

**La unión de los israelitas**

Se encuentra en la plaza el banquero D. Ignacio Bauer, que recorre la zona haciendo los nombramientos de los Comités del Sefardismo Universal. Es muy visitado por personalidades y Comisiones de la colonia israelita.

**EN ZONA FRANCESA**

**El viaje de Steeg**

Rabat, 23.—M. Steeg, terminado su viaje de inspección por el Sur de Marruecos, ha regresado a Rabat. A causa del mal tiempo M. Steeg no ha podido visitar algunas regiones del medio Atlas.

**El ferrocarril Tánger-Fez**

Tánger, 23.—El director general de Ferrocarriles de Tánger a Fez, Sr. Porcher, el ingeniero-jefe, coronel Phionnet, y el jefe de los servicios de explotación, se han reunido en Tánger para proceder a la inspección anual de los trabajos del ferrocarril de Tánger a Fez. Dicho examen ofrece este año particular interés por hallarse relacionado con el próximo funcionamiento de la nueva línea que debe abrir acceso al «hinterland», poniendo en comunicación el Norte de Marruecos con Fez.

*CESION DE UN EDIFICIO*

# Para la Universidad de Salamanca

Salamanca, 23.—Ha regresado de Madrid el rector de esta Universidad, que fué a la corte para conferenciar con el ministro y el presidente, los cuales le han prometido ceder a la Universidad el edificio del palacio Anaya, que pertenece hoy al ramo de Hacienda, para instalar en él el Colegio Mayor Universitario y la Residencia de Estudiantes.

# DE SOCIEDAD

**Bautizo**

En la iglesia de San Marcos ha recibido las aguas bautismales la preciosa hija de los señores de Fernández Conde, a la que se le impuso el nombre de María de los Dolores.

Apadrinaron a la neófita doña Africa Castañeda y su esposo, D. José Díaz, representados en la ceremonia por la distinguida señora doña Dolores Ibáñez, abuela de la recién nacida, y D. Carlos Fernández Conde.

Felicitamos a los venturosos padres.

**Operación delicada**

A la distinguida esposa de nuestro compañero en la Prensa, Sánchez Fano, le ha sido practicada por el eminente ginecólogo D. Francisco Luque una difícil operación.

Nuestra felicitación a Sánchez Fano y su esposa por el satisfactorio resultado de la intervención quirúrgica.

*MALA COSECHA*

# En las zonas olivareras

Almería, 23.—Los informes oficiales del servicio agronómico, obtenidos en las zonas olivareras, acusan que el resultado es casi nulo.

La cosecha de aceituna es de mala calidad y los frutos defectuosos para el caldo.

# SUCESOS

**Los ladrones siguen trabajando.**—La Guardia civil del puesto de Las Rozas ha detenido y puesto a disposición del juez de guardia a Mariano Martínez Rodríguez, dueño de una tienda de compraventa sita en la calle del Tesoro, número 14, por encontrársele varios objetos cuya procedencia no pudo justificar cuando se le hacía un registro para la busca de material de la red Telefónica militar, que había sido robado.

—Santos Gómez González, de cincuenta y seis renta años, denunció que del automóvil de su denunciado la sustracción de un reloj, valorado en 70 pesetas.

—Mercedes Torres Rodríguez Arias, de cuarenta años, denunció que del «automóvil de su propiedad, que estaba parado a la puerta del Cine de San Miguel, le han sustraído una manta, valorada en 500 pesetas.

—Cuando intentaba robar el escaparate mural de una sastrería sita en la calle de las Sierpes, número 1, fué detenido José Conejo Moreno, de treinta y un años, que vive en la calle de Salaberri, número 42.

**Se quería fugar del convento.**—La joven de quince años Antonia Fernández Garrido, que se hallaba recluída en el Asilo de las Oblatas de la calle de Canarias, sufre la fractura de la pierna izquierda, que se produjo al querer saltar la tapia del citado establecimiento cuando intentaba fugarse.

Después de curada en la Casa de socorro del distrito pasó al Hospital Provincial, en grave estado.

**Muerte de un cardíaco.**—En la Casa de socorro del Puente de Segovia ingresó, para ser curado de una herida en la mano izquierda que se produjo con una cuchilla que estaba afilando, el anciano de sesenta y seis años Félix Rubio Ferreira.

Cuando le prestaba asistencia sufrió un ataque al corazón y falleció.

Los médicos certificaron que la muerte era natural, porque el anciano era un enfermo cardíaco

**Accidentes del trabajo.**—Trabajando en una obra del paseo de Santa Engracia, 28, se causó lesiones de pronóstico reservado el albañil Mariano Polo Medina, de veintiseis años, domiciliado en la calle de Rosario Moreno, 26, Tetuán de las Victorias.

—En un garaje de la calle de Doña Blanca de Navarra, 7, se hirió de pronóstico reservado el obrero Francisco Triñón Valdeoliva, de treinta y dos años, que vive en Pizarro, 13.

**Una denuncia.**—A petición de D. Martín Villarrubia, de treinta y nueve años, domiciliado en Ayala, 70, ha sido detenido en un bar de la calle de Alcalá, 96, un individuo llamado Enrique Costa de la Vallina.

El Sr. Villarrubia acusa a Vallina de haber estafado 1.000 pesetas.

2009 Ministerio de Cultura

CICLO DE CONFERENCIAS

# "Menéndez Pelayo, poeta„

Anoche disertó en la Academia de la Historia D. Manuel de Sandoval, explicando la segunda conferencia del curso organizado por el Colegio de Doctores de Madrid acerca de la personalidad de Menéndez Pelayo.

El conferenciante, después de agradecer al Colegio de Doctores el encargo de ocupar la tribuna, dice que la forma en que el tema ha sido redactado: «Menéndez Pelayo, poeta», le permite, sin dejar de ajustarse a él, considerar al gran escritor, no sólo como poeta en verso, sino como insuperable creador de belleza, empleando la palabra poeta (que, como es sabido, significa creador) en toda su amplitud etimológica.

Estudia las traducciones en verso que de algunas obras clásicas o extranjeras hizo Menéndez Pelayo, y lee algunos párrafos del idilio de Teócrito, titulado «Oarystis».

Alaba las poesías originales de Menéndez Pelayo, que estudia técnicamente, y hace advertir en ellas, no sólo la influencia clásica, que es patente, sino la de otro elemento, más importante desde el punto de vista sentimental y artístico, que demuestra, en cuanto al fondo, una gran sinceridad, y en cuanto a la forma, el empleo de frases y giros castizamente populares.

Lee a continuación algunas composiciones de Menéndez Pelayo, entre ellas «Nueva primavera», que termina así:

«¡Ven a alumbrar mis vigilantes horas,
a ser la sal de mi desierta mesa!
Te contaré mil fábulas sagradas
de amores de los hombres y los dioses,
cuanto tejió la griega fantasía
en la serena juventud del mundo,
hasta que al suave y poderoso filtro
de tanta juventud y tanta vida
sientas hervir tu sangre generosa
caldeada por la llama del deseo.»

Dice que aunque las composiciones en verso de Menéndez Pelayo tienen importancia y no deben ser olvidadas en ninguna antología, el que quiera conocer lo que su autor valía y significaba como poeta, ha de estudiar atentamente sus obras todas, animadas por una inspiración jamás igualada por ninguno de los que cultivaron la crítica y la historia, ya que realiza el milagro, o si la palabra milagro parece excesiva, «supo imitar sus efectos» (como decía Quevedo en una página dedicada a los reyes y que pudiera también aplicarse a los genios), de convertir la crítica en verdadera creación; porque si mientras la mayoría de los que la ejercen se limitan a analizar las obras que examinan, esto es, a descomponer la luz blanca o los siete colores del Iris, él supo llegar a la síntesis y consiguió integrar de nuevo la luz blanca, recogiendo en un segundo prisma el haz disperso de sus rayos.

Termina el conferenciante leyendo unos versos suyos dedicados a la muerte de Menéndez Pelayo, y que fueron leídos por vez primera en la velada necrológica celebrada en el Ateneo de Madrid.

El público, selecto, que llenaba el amplio salón de la Academia premió con nutridos aplausos la labor del conferenciante.

# Movimiento obrero

### Grupo Femenino Socialista

En la Junta general celebrada por el Grupo Femenino Socialista de Madrid se acordó por unanimidad fusionarse con la Agrupación Socialista, atendiendo indicación de la Comisión Ejecutiva del Partido.

A este efecto se está ya en relaciones con el Comité de la Agrupación para determinar las condiciones en que las mujeres habrían de ingresar en ella.

### Convocatorias

*Conferencia.*—Esta tarde la organizada por la Federación Local de la Edificación, a cargo del arquitecto Sr. Fernández Balbuena.

*Peluqueros y Barberos.*—Esta noche, a las nueve y media.

*Arte de Imprimir.*—Debiéndose celebrar los días 3, 7, 10 y 14 de Marzo las asambleas correspondientes al cuarto trimestre de 1926, se ruega a los asociados en general y a los delegados en particular pasen por secretaría a recoger el «Boletín», a fin de que lleguen a su conocimiento los asuntos a tratar, así como otras noticias de interés colectivo.

*Juventud Socialista Madrileña.*—La novena charla de controversia de las organizadas por esta Juventud tendrá lugar a las diez de la noche, y en la secretaría número 20 de la Casa del Pueblo, mañana viernes.

Estará a cargo de Enrique Irizar, que desarrollará el siguiente tema: «Volvamos la vista al campo.»

# LOS BAILES DE CARNAVAL

### Hogar Soriano

Esta Sociedad organiza para los días 27 del actual y 1 de Marzo dos grandes bailes de máscaras, que se celebrarán de diez y media de la noche a la madrugada, en el Palacio de Hielo.

Quedan invitados a dichos bailes los socios del Centro Segoviano, Centro Abulense, Casa de la Montaña, Centro Burgales, Fomento de las Artes, Círculo Recreativo Ferroviario y la Colonia Bejarana.

Los socios de dichos Centros pueden recoger las invitaciones todos los días, desde las seis, en la secretaría del Hogar Soriano, Manuel Fernández y González, 8, previa presentación del último recibo.

### Casa de la Montaña y Centro Segoviano

Estas Sociedades han organizado tres bailes en el Palacio de Hielo para los días 26 y 28 de Febrero y 5 de Marzo, a las diez y media de la noche. Las invitaciones podrán recogerse en las respectivas secretarías.

### Casal Catalá

Esta Sociedad invita a todos sus socios y amistades a los bailes de Carnaval que dará el próximo sábado, a las once de la noche; domingo, a las cuatro y media de la tarde, y el martes, día 1 de Marzo, a las once de la noche, en el salón Luis XVI del café María Cristina (entrada por la calle Mayor).

El domingo, de cuatro a seis, se dará un gran baile infantil, en el cual serán obsequiados con preciosos regalos los niños que concurran a él disfrazados.

Las invitaciones pueden recogerse en el Casal Catalá, Rollo, 2, de siete a nueve de la noche.

# Gabriel Miró, propuesto para ocupar la vacante de Cortázar

Armando Palacio Valdés, Ricardo León y «Azorín», que hicieron recientemente a la Academia Española de la Lengua la proposición de que fuera elegido el insigne poeta Antonio Machado para ocupar la vacante producida por la muerte de Echegaray, candidatura por todos acogida con entusiasmo y cuyo triunfo por nadie es puesto en duda, han presentado ahora a la docta Corporación esta otra propuesta:

«Los académicos que suscriben tienen el honor de proponer a D. Gabriel Miró para la vacante producida por la muerte de D. Daniel Cortázar. Los méritos del ilustre escritor son manifiestos. Novelista, Gabriel Miró ha reflejado en sus libros, no una realidad abstracta, desabrida, sino la sobreha; auténtica de la tierra española. Con cuidado cor meticulosidad, con fervor, va Miró escogiendo, ahechando, sopesando los vocablos de un idioma que él ama con pasión. De Santa Teresa procede la prosa limpida y exacta de Miró. La gran mujer de Avila es quien, predominantemente, ha marcado su sello en el estilo del escritor levantino. De Santa Teresa ha extraído, en gran parte, su vocabulario psicológico Gabriel Miró. Y en cuanto a lo material, a la realidad cuotidiana, tiene el novelista, por todo lo que le rodea, la misma viva simpatía, el mismo amor que alentaba en la autora de «Las Moradas». Odiador del rasgo genérico, con pinceladas pequeñitas va pintando Miró el espectáculo del Mundo. Lejos de la retórica grandilocuente, de lo que el marqués de Santillana llamaba «metáforas vanas con dulce locuela», Miró tiene para todos los gestos de sus figuras, para sus ademanes, para sus indumentos, para los cachivaches y trebejos de la casa, para los matices del panorama, una nota menuda, escrupulosa, arrancada pacientemente del natural. Un efluvio de melancolía emana de la obra de Miró. Y si quisiéramos sintetizar toda esa obra en una visión única, tendríamos que contemplar, en la madrugada del Viernes Santo, en Levante, perfilándose en el cielo matizado de verde y rosa, la perspectiva de un Calvario, con su caminito blanco—vagamente blanco en el alba—y sus cipreses hieráticos, y las filas de mujeres enlutadas y de penitentes que ascienden con lentitud en el sosiego denso del crepúsculo.

Proponen a Gabriel Miró los que suscriben, como dignísimo, por sus méritos, de ocupar un puesto en la Academia.—*A. Palacio Valdés.—Ricardo León.—«Azorín».*»

# De Cataluña

### Un Consejo de guerra

Barcelona, 23.—En el cuartel de Roger de Lauria se ha celebrado un Consejo de guerra, por intento de robo y lesiones, contra José María Iglesias y Jesús Gracia.

Según el apuntamiento, el 25 de Febrero de 1925 tres individuos se presentaron en una fonda solicitando habitación. El camarero los acompañó, y entonces, mientras dos de ellos le sujetaban, el tecero le golpeó. El agredido pudo librarse de ellos, saliendo a la calle y demandando auxilio, acudiendo algunos guardias que lograron detener a José María Iglesias y Jesús Gracia, y el otro huyó. Encerrado en el castillo de Montjuich Gracia, huyó. Iglesias ha manifestado que quien golpeó al camarero fué Gracia.

El fiscal ha pedido para Iglesias nueve años de prisión.

### La «Marina» de Fleta

En el teatro del Liceo se celebró una función a beneficio de la Asociación de la Prensa. Se cantó «Marina» por Fleta, Ibarra, Caballé y Gorgé, con gran éxito.

### Abandona a su hijo y huye

La dueña de una casa de dormir ha denunciado a la Policía que un hombre llamado Justo Martínez había abandonado a un hijo suyo que cuenta diez y siete meses de edad. El padre huyó, sin que hasta ahora se sepa su paradero. La pobre criatura fué recogida por la Policía, que denunció el hecho al Juzgado de guardia, y éste la ha puesto a disposición del gobernador civil para ingreso en un Asilo.

### Alcalde encausado

En breve se verá una causa por malversación de fondos por valor de 400.000 pesetas, contra el ex alcalde de Igualada, Amadeo Biosca. El fiscal en sus conclusiones provisionales pide la pena de diez años de inhabilitación, y la defensa pide la absolución, por considerar que el pago de la cantidad está comprendido en las atribuciones de la antigua ley Municipal.

# El Congreso de Ciencias

Cádiz, 23.—En los días del 1 al 8 del próximo mes de Mayo se celebrará en Cádiz el Congreso Internacional de Ciencias. La primera sesión será presidida por el rey, y pronunciará el discurso de apertura el vizconde de Eza.

Con este motivo, se organizan diversos actos.

El día 8, en que se clausurará el Congreso, se verificará una excursión a Tánger, Tetuán y Ceuta.

Al Congreso concurrirán representantes de las Universidades de Francia, Italia, Inglaterra, Portugal y Uruguay.

UN VISITANTE

# ¡Aviso a los incautos!

En la Dirección de Seguridad han facilitado la siguiente nota:

«Para conocimiento del público en general se hace saber que un sujeto de unos veinticinco años, alto, bien vestido, pelo castaño obscuro, todo afeitado, se expresa correctamente, se dedica a ir de casa en casa diciendo que va de parte de los familiares, dando toda clase de detalles, para en nombre de ellos sacar cantidades en metálico.»

FEBRERILLO LOCO

# Tiempo de aguaceros

La importante borrasca del Atlántico avanza hacia Europa, produciendo mal tiempo, mucha nubosidad, lluvias y vientos del tercer cuadrante.

En el mar balear se halla un núcleo de perturbación atmosférica secundario.

La temperatura máxima de anteayer fué de 17 grados en San Sebastián, y la mínima de 2 bajo cero en León, Burgos, Soria y Avila.

En Madrid, la máxima fué de 9,5, y la mínima, de 0,8 bajo cero.

### Tiempo probable en veinticuatro horas

Toda España: Vientos flojos y moderados de levante a del Sur y aguaceros.

UNA NUEVA OBRA DE BARRAL

# El mausoleo a Pablo Iglesias

En la reunión del Comité Nacional de la Unión General de Trabajadores, verificada el martes último, se acordó por unanimidad aceptar en firme el proyecto de mausoleo que se ha de erigir en el cementerio civil de Madrid a Pablo Iglesias, obra del gran escultor Emiliano Barral y del inteligente arquitecto Sr. Azorín.

Barral, que, según nuestras noticias, viene trabajando en la obra con gran fervor desde hace largo tiempo, recibió ayer en su estudio la visita de los delegados de provincias de la Unión General, los cuales quedaron maravillados ante la maqueta, de la que no queremos anticipar nada, porque en breve se ocupará de esa obra en estas columnas con la extensión y cariño que merece, nuestro crítico Antonio de Lezama.

Por hoy hemos querido sólo dar la grata noticia a nuestros lectores y felicitar... ¿a Barral? No, puesto que hace tiempo sabemos lo que puede y significa entre los escultores nuevos, sino a la Unión General de Trabajadores y a los devotos del «abuelo» por el acierto en la elección, que no podía ser otra.

# LOS TEATROS

### CENTRO

**«Se desea un huésped», comedia en tres actos, por Manuel Abril**

Una comedia de gracioso y hondo humorismo en el tema; desarrollada con galana soltura; admirablemente dialogada. La joven Margarita tiene para alquilar tres habitaciones de su casa, y además su corazoncito de mujer. Al final del primer acto las tres habitaciones están alquiladas; en el segundo, los tres inquilinos están enamorados de Margarita; en el tercero, Margarita está enamorada... de los tres inquilinos. Entre los tres, en efecto, reunen ellos las tres cualidades que más enamoran a la mujer: uno es inteligente; otro, sensible; el otro, decidido. Margarita no puede, naturalmente, casarse con los tres. No puede tampoco escoger entre ellos porque, con uno, siempre echará de menos a los otros dos... ¿Solución? Margarita no se irá con ninguno. Pero uno de ellos se la llevará: el decidido.

Todo esto da lugar a situaciones verdaderamente graciosas, donde la melancolía de un fino humor pone el agridulce necesario para que lo cómico interese y aun conmueva, humanamente. El diálogo se mantiene siempre vivo, y sin perder nunca naturalidad, se llena a veces de altos y exquisitos pensamientos.

El éxito fué completo y el autor pisó repetidas veces el escenario en unión de los actores al fin de cada acto.

La interpretación, en conjunto buenísima, fué excelente por parte de Carmen Ortega—un poco demasiado «ingenua», sin embargo—y de Manuel París, éste perfectamente tono con el personaje y del todo justo y acertado.

**M. M.**

### MARAVILLAS

**Presentación de Onofroff**

Pepe Campúa, que ha estado recientemente en París en busca de atracciones para Maravillas, se halla dispuesto, entre otras cosas, a convertir su teatro en circo, trasladando en momento oportuno la pista del escenario al centro de la sala, y creando unas localidades preferentes, al estilo del Nuevo Circo de París.

Mientras llega todo esto, refuerza su programa con Onofroff, que anoche hizo su debut ante un público numeroso, y con sus experimentos de catalepsia e hipnotismo, que tanta popularidad le han dado.

Con Onofroff compartieron los aplausos la «troupe» china Trungiban, los gimnastas Telni y los graciosos «clowns» Pippo y Seifert, bien conocidos de nuestro público.

**A. de la V.**

# Los duelos con pan son menos

**Pero con tortas...**

Ayer tarde, a última hora, se desarrolló en la plaza de Manuel Becerra una riña tumultuaria que constituyó un acontecimiento para cuantos la presenciaron. Fué algo así como el ensayo general «con todo», menos muertos, afortunadamente, de una batalla campal.

En una tartana de las que hacen el servicio desde la plaza mencionada al cementerio de la Almudena llegaron más de una veintena de viajeros. El cochero solicitó de éstos que entre todos abonasen una peseta, importe del asiento de un individuo que no quiso hacer el viaje de regreso en el pescante por temor a mojarse, y esperó en el cementerio otra tartana.

Los viajeros discreparon; unos se avenían a satisfacer la parte alícuota correspondiente; pero otros no quisieron.

Esta diferencia de pareceres dió origen a una discusión confusa, que no tardó en degenerar en riña, cuando uno de los que discutían levantó un palo para agredir a otro individuo.

Como movidos por resorte se acometieron unos a otros, utilizando las manos, piedras y palos.

Por si eran pocos los combatientes, se sumaron al grupo algunos compañeros del tartanero, que también tomaron parte activa.

Gracias a la oportuna intervención de varias parejas de guardias pudieron apaciguarse los ánimos, pudiéndose entonces observar que de la reyerta habían resultado cuatro heridos, siendo únicamente de alguna importancia las lesiones que sufría uno, llamado Manuel Simón Posse, de treinta y seis años, domiciliado en la calle del General Margallo, 11.

Los otros tres heridos son: Prudencio de Castro Ballesteros, que vive en Francisco Silvela, 82; un hermano de éste, de veintiséis años, y José Hernández Castañedo, de diecinueve años, domiciliado en Ayala, 85.

Estos fueron detenidos, y después de curados en la Casa de socorro, puestos a disposición del juez de guardia, en unión de otros contendientes que se llaman Felipe Rodríguez Fernández, apodado «el Chaval», de veintiséis años, con domicilio en el barrio de las Carolinas; Cipriano de Castro Ballesteros, de diecisiete años; Pascual Hernández Castañedo, de veinte, y Bernardino de Juan Castro, de veintiuno.

Manuel Simón, desde la Casa de socorro pasó a su domicilio.

**Lea usted todos los domingos el suplemento literario de LA LIBERTAD. Se publican en él las novelas más famosas**

# El Comité Nacional de la Unión General de Trabajadores

**Varios acuerdos**

En su última reunión ha tomado, entre otros, los siguientes acuerdos:

Estimular a los trabajadores organizados en la creación de los Comités paritarios de sus oficios respectivos, conforme al decreto-ley de 26 de Noviembre último, si bien lamentando que se hayan hecho excepciones como la de los ferroviarios, sometidos a régimen distinto al que se determina en la ley de Corporaciones.

Que la Unión General envíe representación al Congreso internacional de la Federación Sindical, que se celebrará en París; que los delegados de la Unión sean cinco, que elegirán por votación directa las Secciones, aunque haciéndoles la propuesta de cinco nombres, sin que esto menoscabe el derecho de las entidades a votar libremente a quien deseen; que los nombres que se propongan sean los de Besteiro, Caballero, Saborit, Gómez (Trifón) y Fabra Ribas, y que se recuerde a las Federaciones Nacionales de Industria el derecho estatutario que tienen, no obstante enviar delegación directa la Unión General, a enviar por sí Delegaciones especiales.

Se aprobó el dictamen de la Comisión revisora de cuentas.

La Ejecutiva informa del movimiento de altas y bajas habido durante el año 1926, que acusa los siguientes datos: altas, 79 Secciones, con 7.271 afiliados; bajas, 45 Secciones, con 3.366 cotizantes; resulta, por tanto, durante el año 1926, un aumento en las filas de la Unión General de 34 Secciones, con 1.905 cotizantes.

Se acuerda consultar a las Secciones si estiman procedente la convocatoria de un Congreso nacional ordinario. Las Secciones podrán contestar durante los meses de Marzo y Abril.

Quedó aceptado el proyecto de Azorín y Barral para el mausoleo de Pablo Iglesias.

E insistiendo en la campaña a favor del seguro al paro forzoso, se aprueba gestionar del ministerio de Trabajo que se garanticen las subvenciones a las entidades obreras que han establecido o establezcan estos subsidios, y que se acelere la resolución de esta grave cuestión, de vital transcendencia para la masa obrera.

POR COSAS DE JUEGO

# Muerto de una puñalada

Granada, 23.—En el paseo de San Sebastián jugaban a los prohibidos varios individuos. Uno de ellos, llamado Joaquín Dubau Callejas, «el Nene», discutió con José Arboleda Bolo, y sacando una navaja le dió un golpe en el pecho.

Arboleda murió instantáneamente. El agresor huyó.

# Madrid médico

**Hospital-Escuela de la Cruz Roja (Avenida Reina Victoria)**

Esta tarde, a las siete, el doctor Poyales disertará sobre «Impresiones médicas de nuestro viaje a la India». Se ruega a las damas enfermeras honren el acto con su asistencia. Podrán asistir también cuantas personas lo deseen.

**Academia de Dermatología**

Esta Academia celebrará sesión clínica mañana viernes, a las diez y media de la mañana, en el Hospital de San Juan de Dios, con el siguiente orden del día:

Doctores Sáinz de Aja y Forns: «Favus y Talio»; doctores Gay y Ortiz: «Epitelioma baso-espino-celular de origen sebáceo»; doctores Sáinz de Aja y Alvarez Cascos: «¿Enfermedad de Paget?»; doctores Covisa y Bejarano: «Enfermedad de Homen en la sífilis congénita»; doctores Sáinz de Aja y Sarry: «Heredo-sífilis, tardía, terciaria, ganglionar»; doctores Covisa y Gay: «Eritrodermia mielósica», doctores Sáinz de Aja y Echevarría: «Eritrodermia exfoliante secundaria»; doctor Medina: «Parálisis espinal espasmódica».

**Estadística demográfica**

Durante la semana del 13 al 19 del actual han ocurrido en Madrid 367 defunciones, cuya clasificación por edades es la siguiente:

De menos de un año, 48; de uno a cuatro años, 31; de cinco a diecinueve, 13; de veinte a treinta y nueve, 48; de cuarenta a cincuenta y nueve, 91; de sesenta en adelante, 136.

Las principales causas de defunción fueron las siguientes:

Bronquitis, 36; bronconeumonía, 37; pneumonía, 11; enfermedades del corazón, 22; congestión, hemorragia y reblandecimiento cerebral, 19; tuberculosis, 36; meningitis, 14; cáncer, 22; nefritis, 19; gripe, 2; diarrea y enteritis, 16.

Con relación a la semana anterior ha aumentado el número de defunciones en 27.

La clasificación por distritos es la siguiente:

Centro, 16; Hospicio, 17; Chamberí, 40; Buenavista, 31; Congreso, 32; Hospital, 103; Inclusa, 32; Latina, 31; Palacio, 17; Universidad, 48.

EN VITORIA

# Se sube el precio del pan

Vitoria, 23.—Se reunió la Junta de Abastos para examinar la petición de los panaderos de elevar el precio del pan.

Acordó autorizar la subida desde el próximo Marzo.

# COSAS DE TOROS

**Una Junta interesante**

Anoche se celebró la reunión convocada por la Unión de Picadores de Toros a la que acudieron todos los picadores que se encuentran en Madrid y una nutrida representación de banderilleros, algunos de los cuales llevaban también la de varios matadores pertenecientes a la Junta directiva de su respectiva Asociación, que no pudieron asistir por estar heridos o enfermos unos, como Nacional y Chaves, y ausentes otros, como Márquez y Agüero, delegaron en individuos de sus cuadrillas.

El presidente de la Unión de Picadores, Policarpo Sánchez (Poli), habló ampliamente respecto a asuntos actuales de vital interés para cuantos integran la clase del toreo, y relacionados con las gestiones que ha hecho la Comisión nombrada de real orden para aminorar el riesgo de los caballos, cuyas gestiones fueron aprobadas por unanimidad. Se acordó, también por absoluta unanimidad, dirigirse al director general de Seguridad, protestando de la puya presentada por la Unión de Criadores de Toros de Lidia, y apoyando la presentada por la Unión de Picadores de Toros, coincidiendo todos en la necesidad de prestarse las tres Sociedades de la clase un decidido, eficaz y mutuo apoyo para la defensa colectiva.

LOS PELIGROS DE LA CIRCULACION

# Un choque formidable y dos atropellos

En el paseo del Prado, frente a la casa número 28, chocaron un carro que guiaba Angel Cifuentes Ledesma, de cincuenta y tres años, domiciliado en la calle de Angel Pecos, 7, Puente de Vallecas, y el automóvil 11.076, que conducía Heliodoro García Cuéllar.

Fué tan formidable el encontronazo, que el carro volcó y el carrero fué arrastrado largo trecho por el automóvil.

El automóvil quedó completamente destrozado, y pronto pudo verse que su conductor había resultado gravemente herido.

Asimismo el carrero había quedado maltrecho y en el suelo se quejaba lastimero.

Rapidamente se trasladó a ambos a la Casa de socorro del distrito del Congreso, en la cual los facultativos de servicio apreciaron y asistieron a Heliodoro de la fractura de una clavícula y varias costillas, diagnosticando que su estado era muy grave.

El carrero Angel Cifuentes padecía lesiones de pronóstico reservado.

Por prescripción facultativa, el chofer pasó al Hospital General.

*

Jesús Leal Cortinas, de diecinueve años, domiciliado en la calle de Alarcón, 1, segundo, fué alcanzado en el paseo de la Castellana por el automóvil 20.554, que conducía Luis Gutiérrez Soto, sufriendo lesiones de importancia.

*

Otro automóvil, el 19.190 que llevaba Eduardo Francos Rom, atropelló en la calle de Latoneros a la anciana Isabel Martín Morales, de sesenta y seis años, que vive en el paseo de los Melancólicos, número 6.

Trasladada la víctima a la Casa de socorro se vió sufría una herida de alguna consideración en la región frontal.

Después de asistida, pasó al Hospital Provincial.

Tanto Eduardo como Luis fueron detenidos y llevados a presencia judicial.

LA VIDA DEPORTIVA

# Lo que resta del campeonato regional

**¿Originará un conflicto?**

Ayer tarde se reunieron los representantes de las Sociedades del grupo A, de primera categoría, con objeto de acordar las fechas en que se han de jugar los tres partidos que quedan, para dar fin al interminable campeonato regional.

Después de amplia deliberación se acordó que el domingo contiendan el Racing-Madrid F. C.; el martes de Carnaval, Gimnástica Española-Athlétic Club, y el miércoles de Ceniza, Unión Sporting-Racing Club.

Esta solución perjudica grandemente al Madrid F. C., que tenía concedida la fecha del 2 de Marzo para luchar con el Athlétic Club, de Bilbao.

Por esto, creemos suponer que nuestro Club campeón presentará un recurso de alzada en la Federación Nacional, toda vez que se le irrogarán grandes perjuicios.

**El equipo del Madrid para el domingo**

Debido a los numerosos lesionados que tiene el Madrid F. C., se rumorea por peñas y círculos deportivos que el equipo que opondrá al Racing Club, será aproximadamente el siguiente:

Martínez; R. Uribe, Bustos; Ordóñez, Miguelón, J. M. Peña, Muñagorri; Moraleda, Criado, Lozano, Mejías.

Este partido será dirigido por el colegiado madrileño Melcón.

**El campeonato de España**

El domingo se jugarán los primeros partidos interregionales oficiales correspondientes al campeonato de España.

He aquí los partidos que dicho día corresponde celebrar:

Primera división: Murcia contra Valencia y Castellón contra Cartagena.

Segunda división: C. D. Extremeño contra Sevilla F. C. y Betis de Sevilla contra Patria F. C.

Tercera división: Iberia de Zaragoza contra Arenas de Bilbao y Athlétic contra Zaragoza.

Cuarta división: Sporting de Gijón contra Deportivo de La Coruña; Celta de Vigo contra Fortuna de Gijón; Unión de Valladolid contra Racing de Santander, y Gimnástica de Torrelavega contra Español de Valladolid.

Los encuentros se jugarán en el campo del Club mencionado en primer lugar.

### ATLETISMO

**Ante el campeonato nacional a través del campo**

Hoy marchará a Valencia el equipo madrileño designado por la Federación Regional Centro para participar en el décimosegundo campeonato nacional a través del campo.

**El equipo vizcaíno**

Bilbao, 23.—Esta mañana salió con dirección a Valencia el equipo vizcaíno que tomará parte en el campeonato nacional de «cross».

Antes de partir el tren, Palma manifestó que se retirará definitivamente después de su actuación en Valencia.

Su vida como corredor, terminará en el próximo festival del campo de San Mamés.

### RUGBY

**El partido Athlétic-Madrid**

El domingo, a las once de la mañana, se celebrará en el campo del Madrid, de Ciudad Lineal, el encuentro de campeonato entre el Madrid y el Athlétic Club.

Este encuentro, si bien no tiene interés para el Athlétic, lo tiene grandemente para el Madrid, que se disputa con la Ferroviaria el tercer puesto.

**La competición España-Francia**

París, 23.—El diario deportivo «L'Auto» anuncia que en lo sucesivo el «match» de «rugby» entre los equipos de Francia y España se celebrará anualmente, y que la Federación francesa de «rugby», madrina de la Unión española de «rugby», acordó ayer que el próximo encuentro francoespañol tenga lugar en Madrid el día 26 de Mayo.

### NOTICIERO

**Para los próximos Juegos olímpicos**

Londres, 23.—La Gran Bretaña enviará a los Juegos olímpicos de 1928 un centenar de atletas de diferentes categorías, 60 nadadores, 18 ciclistas, seis gimnastas, 44 remeros, siete luchadores y 22 campeones de pesos.

# Llegada de turistas

**Vigo, 23.—El paquebot alemán «Sutrow», que conduce 322 turistas alemanes, y que viene a realizar una jira por Europa, ha llegado esta tarde con gran retraso a causa del temporal.**

2009 Ministerio de Cultura

# LA HIGIENE, LA MEDICINA Y LA SALUD

*UN CONSEJO CADA SEMANA*

## Escogerás ideales al alcance de tus aptitudes

Esto de escoger ideales no debiera ser obra del individuo, si de sus educadores. El ideal debiera tener significado de fruta madura caída a nuestros pies. Estar ungido de espontaneidad, de sencillez.

Ocurre lo opuesto.

El educador a la usanza española elige un patrón casi automáticamente, y a golpe de arbitrariedad tozudo y enérgico, forcejea por que la psicología del niño se adapte a él.

Luego hay que realizar esfuerzos de atlante para romper el marco, volar los cimientos y levantar nuevamente el alcázar.

Se teoriza sobre conveniencias éticas; no se justiprecian temperamentos ni constituciones.

Pero como la aptitud nunca deja de alzar su voz, la juventud, para muchos, en vez de período de consolidación, lo es de desencasillamiento.

El horror de las rectificaciones crueles del médico novelista, del maestro torero, del abogado dibujante, del farmacéutico comediante.

En la tarea piérdese energía, horas preciosas, enlódanse optimismos legítimos. Tórnase gris y mustio el horizonte.

El problema de las aptitudes, de su determinación, entró ya por entero dentro del terreno científico; el de los ideales a que han de servir de escudero esas aptitudes requiere solo cuidadoso análisis de los caracteres. Por ello, sustancialmente, resulta mucho más difícil si no se pone buen sentido en la labor.

Cuando los ideales son irrealizables, la semilla sembrada dará flores de amargura y desencanto.

Nada hace tan dichoso como tener los ideales al alcance de la mano. Todos pueden lograrlo. El secreto está en no pedir a la vida sino lo que la vida puede otorgar.

Pero no es únicamente este el aspecto interesante. Además de la dicha, va jugada en el envite la salud mental.

Quien lucha sin lograr ni el más pequeño éxito, a poco morbosa que sea su constitución mental llegará al trastorno, a la alienación.

Muchos delirios de persecución no reconocen otro origen. Téngase en cuenta que infinidad de humanos, cuando fracasan, créense impelidos fatal, inexorablemente por condiciones de carácter a culpar a alguien.

Numerosos delirios reconocen por causa la necesidad de satisfacer un orgullo resentido, una egolatría vacilante. De calmar una humillante sensación de inferioridad.

Si escasean hombres y mujeres capaces de enfrontarse serena, resignadamente con la verdad, el remedio no puede estar sino en rehuir las ocasiones de derrota.

La norma acúsase clara y precisa. Conviene a una intensa prevención de las enfermedades psíquicas que los ideales sean asequibles a las aptitudes.

Esta misión debiera ser obra de los educadores.

Como no ocurre así, forzosamente los individuos han de escoger por sí mismos. Difícil y espinoso esfuerzo; pero inexcusable si se quiere precaver, cada uno en la medida a que sus cualidades le autoricen, el riesgo de la locura.

**DOCTOR CESAR JUARROS**

**ESCUELA BERLITZ**
ARENAL, 24
LECCIONES Y TRADUCCIONES

## EL NIÑO Y EL DEPORTE

El problema del deporte infantil tiene un aspecto que generalmente no se toma en cuenta, y es la influencia en la educación moral del niño de su incorporación prematura a la vida deportiva. Están dichos—y en forma que yo no puedo mejorar—los daños somáticos de las perturbaciones cardíacas y pulmonares, por escasez de resistencia para el trabajo a que se somete la débil fisiología del niño, así como el riesgo de la osificación prematura, con su fatal efecto de impedir el desarrollo; pero no es menos importante ponderar el valor del deporte como elemento formativo de la personalidad.

Puede olvidarse esto respecto de los adultos, que ya están hechos, es decir, que no van a formarse en el deporte, sino a darle aquella nota de fondo psicológico que refleja el valor mental del deportista, y así vemos cuán fácil ha sido la metalización, la prostitución del deporte, por haberse adscrito a él una juventud materialista, falta de ideales y sin preparación pedagógica para asimilar el valor esencial de la educación física. Pero no cabe tal olvido al tratarse del niño, en cuyas actividades hay que mirar más lo que adquiere que lo que deja en ellas.

El deporte es pasión. Dígase de él lo que se quiera, cuando se le considera como medio de educación física, el deporte tiene la cualidad específica y autónoma de ser profundamente pasional. La pasión, en todas sus formas—yoísmo, emulación, ambición de triunfo—, es el estímulo más eficaz para el trabajo; pero la pasión no puede fomentarse sin suministrar al mismo tiempo los frenos que la moralizan, es decir, sin enseñar que no todos los medios son buenos, porque la licitud de nuestras aspiraciones termina allí donde empiezan las lícitas aspiraciones de los demás. Por lo cual, nuestros movimientos han de encuadrarse sobre un fondo de respeto y de consideración incompatibles con la pasionalidad desenfrenada e incondicional del deporte. Y más que del deporte, visto objetivamente, de los deportes hoy en boga, para cuya buena práctica hace falta una labor previa de escuela, en lo físico y en lo moral, de que no andamos muy sobrados.

Como higiene mental, el deporte es, pues, arma peligrosa que puede producir reacciones exageradas, por no estar éticamente condicionados los estímulos; como terapéutica pedagógica, es elemento de gran utilidad para el niño asténico, deprimido, y puede llegar a ser completamente perjudicial para el impulsivo y vehemente.

Hay en el deporte infantil otro de importancia más general, que es la limitación de horizontes ideológicos.

Ocupar la atención del niño en el deporte, con todas sus absorbentes sugestiones; crear un centro de interés de tanta atracción para la vivacidad, la curiosidad y la vanidad infantiles; ofrecer a los pequeños tan cómodo y fácil medio de brillar, de convertirse en primeras figuras en una edad en que no puede apreciarse la relatividad de la importancia de una hazaña, es exponerse a que el niño convierta en fin lo que no es más que un medio, y limite sus apetencias y sus inquietudes a las más inmediatas de vencer en una carrera o ganar un partido.

Para el niño no hay más vida que la que él ve, y si se le deja enfrascarse en el deporte tanto que de momento no vea otros objetivos, cuando éstos se le quieran mostrar, ya habrá de luchar contra una tendencia, contra un modo de sentir, contra una disposición a no interesarse sino por aquello que ya en su mentalidad habrá tomado carta de naturaleza. Y para un niño así abandonado, será tan fácil seguir los derroteros de un «as» del fútbol o del boxeo, como difícil apartarse de estas direcciones para rehacer su personalidad en otras actividades necesariamente menos amenas y más molestas. ¿No es ese el proceso formativo de todos los aventureros del «ring», del toreo, incluso del arte y de otras cosas?

No quiere esto decir que el niño no deba hacer deporte; solamente pretendemos que no se abandone a él; que se le administre a dosis adecuadas, cuidando siempre de no rebasar su potencialidad física y de adaptarlo a sus mecanismos cerebrales. Lo que conduce a reconocer que el deporte del niño es el juego, el cual puede tener una forma externa pseudodeportiva; pero con un contenido de menos intensidad física, de menos pasión, de menos exhibicionismo.

Que el niño juegue mucho (¿por qué no a correr y a la pelota, de mano o de piet), que ese es el indicador de su salud, de su alegría, de su posibilidad de formación, porque de un niño que no juega no saldrá nunca un hombre que trabaje; pero que el juego sea expansión natural de su vitalidad, y no un fin prematuramente fijado a sus actividades. He ahí el freno que hay que poner a las influencias del ambiente deportivo actual sobre un sér de tan fácil receptividad y tan sugestible como el niño. Aunque se alarmen un poco los que quisieran empezar por el tejado de la proeza atlética el edificio de la formación fisiológica y psicológica de la juventud.

De otro modo, sólo se llega a perturbaciones orgánicas o a desequilibrios cerebrales, a hipertrofias musculares o a exaltaciones emotivas, a parecer hombre antes de tiempo o a precipitarse en la elección de destino sacrificando, a satisfacciones sensuales inmediatas, la utilidad de una vida en cuya hojarasca de recuerdos bizarros acaso no habrá nunca un fruto que ofrecer a la sociedad, como aportación obligada a la obra de mejora que a todos nos incumbe.

**E. CESAR PORRAS**

8-2-927.

## El tratamiento y la profilaxis de la gripe

Con este título se ha publicado en el querido colega «La Voz» un artículo que, por creerlo de interés para nuestros lectores, lo reproducimos a continuación:

«La gripe, que este año ha invadido a Europa, aunque con caracteres más benignos que la pasada epidemia del año 1919, ha producido un número elevado de defunciones por las complicaciones de tipo bronconeumónico, debidas en su mayor parte al descuido en los primeros días de la enfermedad.

En la Prensa alemana hemos leído el triunfo obtenido, no sólo como profiláctico, sino como curativo, por el nuevo producto «Arcanol», lanzado por la Casa Schering, de Berlín, conocida mundialmente por su absoluta solvencia científica.

El «Arcanol» es un compuesto bien definido, integrado por el athopan y ácido acetilosalicílico, a partes iguales; preparado en forma de tabletas, componentes que producen una rápida curación, por sus propiedades febrífugas, antiflogísticas y altamente antisépticas.

El nuevo medicamento tiene una verdadera virtud terapéutica como profiláctico de la gripe, evitando las peligrosas complicaciones. Según estadísticas alemanas, este preparado hace abortar la gripe, en un 85 por 100 de los casos, tomando varios comprimidos al sentir los síntomas iniciales: escalofríos, dolor de cabeza, malestar, dolores y quebrantamiento, cediendo esta sintomatología en cuarenta y ocho horas. En los casos de gripe avanzada, mejoran los síntomas, desapareciendo, no sólo el peligro de las complicaciones, sino de las molestias de la enfermedad.

El «Arcanol» no sólo es el tratamiento científico y racional de la gripe, sino también un excelente remedio contra las enfermedades producidas «a frigore», tan corrientes en este crudo invierno, y los catarros de las vías respiratorias, cuando van acompañados de elevación térmica y dolor de cabeza.

Este es el preparado y sus efectos, someramente descrito, producto de fácil manejo, de componentes conocidos, de eficacia e innocuidad absoluta, que, como garantía científica, lleva la firma de Schering, siempre en la vanguardia de todo movimiento farmacológico.—*Félix Herce.*»

**AGUAS MINERALES DE TODAS CLASES. Siempre Recientes, Legítimas, Económicas. Servimos a domicilio y provincias. 30, Cruz, 30. T.º 27-88 M.**

*GRANDES FIGURAS DE LA MEDICINA*

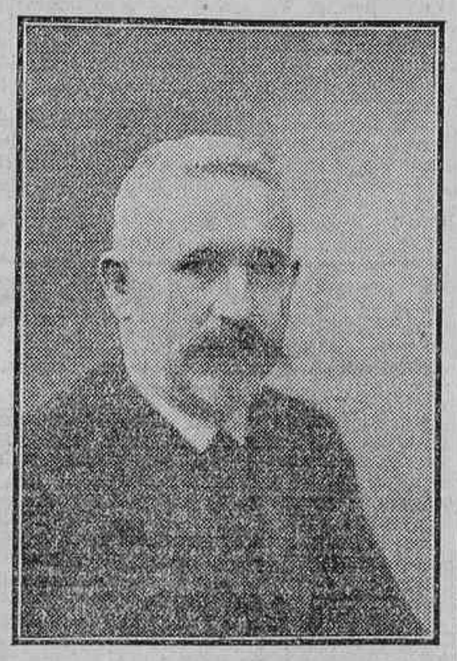

*El profesor Kraepelin, patriarca glorioso de la Psiquiatría moderna, recientemente fallecido*

*NUESTRAS ENCUESTAS*

## ¿Qué opina usted de la Medicina en general y de los médicos españoles en particular?

**Dice el maestro Alonso**

Señor doctor D. César Juarros.

Presente.

Muy señor mío: En contestación a la pregunta que usted hace para el plebiscito «¿Qué opina usted de la Medicina y de los médicos españoles?», mi opinión sobre la Medicina y los médicos es que cada día va progresando más aquélla, y que entre éstos los hay verdaderamente eminentes y sabios, que son reconocidos por el mundo entero, y de los que, como patriotas, debemos enorgullecernos los buenos españoles.

Es de usted affmo. s. s., q. e. s. m.,—*Francisco Alonso.*

Hoy 29-12-926.

**Dice Thuillier**

La Medicina en general la considero un constante ensayo, y me atengo a lo que decía Vital Aza: —Sólo creo en Dios y en el sulfato de quinina. Y Vital Aza era médico. Al presente, a los médicos españoles los coloco a la altura de los primeros del Mundo

En cirugía, no creo que tengan nada que envidiar a nadie.—*Emilio Thuillier.*

**Dice Isbert**

¿Qué opina usted de la Medicina en general y de los médicos españoles?

Respecto a la Medicina, me desorientan un poco sus símbolos. Está bien lo del bastón; ¿pero qué quieren decir los nudos? ¿Hace poco daño un palo liso? La serpiente arrollada a él; ¿pero no fué ella la que tuvo la culpa de todos nuestros males? ¿Cómo puede simbolizar la salud?

¿Qué se puede opinar de un ejército que ha tenido y tiene como generales a Rubio, Esquerdo, San Martín, Ramón y Cajal, Cortezo, Suñer, Yagüe, Marañón, Verdes Montenegro, Benavente y otros muchísimos nombres gloriosos?—*José Isbert*, del teatro Lara.

## LA PODA DE LOS ARBOLES DEL PRADO

### *Demasías de un leñador*

En un informe del jardinero mayor, avalado por el alcalde de Madrid, se ha comparado la poda de los árboles con la amputación quirúrgica de un miembro humano. No es exagerado el concepto en lo que se refiere a la actual poda. En momentos normales, la poda debe parecerse más al incruento corte de pelo, que no es sino estímulo para un mejor desarrollo.

La poda, encargada inevitablemente a obreros, que no suelen ser precisamente profesores de arboricultura, se hace de una manera despiadada en Madrid. Se cortan troncos terminales de los árboles (que es como amputar a un hombre por la cintura), se desgajan ramas—que son como brazos—sin regularidad, sin formar muñones, antes bien, produciendo heridas anfractuosas, por donde empezará muy luego a podrirse el árbol... Otra razón más para derribarlo más tarde.

Podar un árbol no es amputar un miembro. Y es mucha vanidad y gran peligro para la pobre foresta madrileña que un jardinero, que debe ser conservador, quiera convertirse en cirujano con obreros de hacha.

¿Qué enfermedad es esa que amenaza a los árboles del Prado? Lo menos que podemos pedir al jardinero mayor, constituído en cirujano, es el diagnóstico. Hasta que nos diga cómo se llama el mal—mínima garantía que puede darnos de conocerlo—, tendremos derecho a dudar de la eficacia de sus radicales tratamientos.

A mí me parece que la mayor enfermedad que padecen los árboles de Madrid es la poda absurda a que vienen sometidos por las hachas quirúrgicas y poco científicas del jardinero del Ayuntamiento.

Cortar una rama es, en efecto, poco más o menos, cortar un brazo; pero nadie piensa que cortar un brazo sea para que salga otro. Es una pérdida definitiva, que debe ser meditada. Antes de cortar un brazo, hay siempre consulta de médicos; desde luego, la ejecuta un técnico. ¿Ha habido consulta de arboricultores antes de acometer esta depredación? ¿Han sido técnicos los que la han realizado?

¡Arboles de Castilla! ¡Pobres árboles! Escasos, maltratados. Es preciso pensar que las más bonitas praderas artificiales pueden modificarse en un momento, cuando a un alcalde le parecen demasiado cursis; pero un árbol centenario debe mirarse con un respeto grande, como si se tratara de una herencia sagrada, que no puede volver a constituirse improvisadamente con adquisiciones aparatosas de nuevo rico. Absurdo propósito resulta creer que la destrucción de los árboles venerables del Prado pueda ser sustituída en pocos momentos por esos hoyos y esas estacas con las que el Sr. Rodríguez ha querido compensar la pérdida que lamentamos por igual artistas, ingenieros y médicos.

Matar un árbol en Galicia, donde hay tantos, no tiene más importancia de la que pueda tener una crueldad inútil o una necesidad codiciosa. Matar un árbol en Castilla, donde son los árboles excepcionales, preciosas y saludables joyas, debe considerarse casi como un crimen. Los árboles son en Castilla, o debieran serlo, una cosa intangible.

El alcalde, valedor de su jardinero, debía aconsejar a éste que no volviese a hablar de amputaciones, sino de poda sencilla y bien hecha, para que no veamos árboles cojos ni mancos, sino árboles bien podados, cosa, por lo visto, muy difícil.

**Ramón Villegas Bermúdez de Castro**

Médico tisiólogo.

**ANTICATARRAL García Suárez**

Quedo asegurado contra CATARROS, TOS, PULMONIAS Y TUBERCULOSIS

Antiséptico enérgico de las vías respiratorias y reconstituyente general.

Dos o tres cucharadas al día

**LA SALUD SE VE CONSIDERABLEMENTE GARANTIZADA EN LOS INDIVIDUOS QUE, DANDO A SU VIDA UN RITMO MONOCORDE, HACEN LOS DIAS SENSIBLEMENTE IGUALES, CON ANALOGA DISTRIBUCION DE LAS HORAS DE TRABAJO, RECREO Y DESCANSO**

## GALERIA MEDICA

*Ribera: Don Juan de Austria*

*(Aguafuerte)*

*Ribera es un plato fuerte. No muestra nada de pintoresco ni de romántico. Tuvo tan alto sentido realista, que más de una vez, pretendiendo pintar santos, por atenerse fielmente a la interpretación del modelo, pintó ganapanes, bigardos y pícaros.*

*¿Quién olvidó su «San Bartolomé»?*

*Menos influenciado por Caravagio de lo que es corriente pregonar, Ribera preséntase siempre esclavo del modelo; por tanto, hombre leal, y, por serlo, un propagandista de la fe por el pincel, demasiado ingenuo para ser eficaz. Ingenuidad de anatómico.*

*UN GALENO QUE GUSTA DE LA PINTURA*

**En la LIBRERIA FERNANDO FE**
**Puerta del Sol, 15**
**se admiten anuncios y suscripciones para «LA LIBERTAD»**

## Por la salud y por la belleza

### y

### *Corazón y ejercicio físico*

En cuanto guarda relación con el ejercicio físico, el corazón presenta insuperable importancia. Durante la contracción del músculo, ha de pasar por él cinco veces más sangre que en estado de reposo, lo que representa tremendo esfuerzo cardíaco.

Cuando el órgano encuéntrase sano y vigoroso, el exceso de labor tiene lugar sin detrimento alguno fisiológico. Si la víscera no puede rendir la labor que de ella se solicita, el organismo entero se resiente al padecer una de sus funciones principales.

El ejercicio bien practicado eleva la potencia del miocardio; el ejercicio mal ejecutado, la aminora.

Importa, pues, conocer dos cosas: si está bien hecho un ejercicio determinado y si la capacidad del corazón de quien lo ejecuta guarda debida proporción con aquél.

De lo primero, no hay por qué hablar hoy; pero sí de lo segundo.

Para valorar con sensatez si un corazón tolera o no un esfuerzo, ha de atenderse a dos datos primordiales: a la aceleración de los latidos y del tiempo que tarda el corazón en recobrar su frecuencia habitual de ritmo.

En general, todo corazón que da más de 140 latidos por minuto debe ser examinado minuciosamente.

No se olvide que el soldado de Marathon murió de un síncope cardíaco. Que numerosos jugadores de balompié padecen del corazón; a veces en proporción suficiente para que, establecida una situación de inferioridad, cualquier enfermedad intercurrente pueda dar fin a la vida del campeón.

En los libros técnicos cítase el ejemplo del corredor a pie Juan Bouin, que después de una carrera de 15 kilómetros a campotraviesa no daba sino 80 pulsaciones.

Tan interesante o más que la frecuencia, es el tiempo tardado en volver a la cifra normal.

Cuando se mantiene elevada después de cinco minutos de reposo, debe intervenir el técnico.

Mejor aún que estos datos es el empleo de las llamadas pruebas de Martinet. Son dos: una estática, otra dinámica.

La prueba de la aptitud estática consiste en contar las pulsaciones estando el sujeto acostado, en perfecto reposo. En cuanto dos veces seguidas se ha obtenido número igual de latidos se anota la cantidad, y a continuación tómase la tensión arterial, máxima y mínima—oscilómetro Pachon o tensiófono Vaquez—. Se ordena al observado que se levante y repítese la exploración. Fisiológica—sanamente—debe observarse un aumento de cuatro a ocho pulsaciones al minuto y de medio centímetro de presión.

En la prueba dinámica, después de conocer las pulsaciones y presión arterial en reposo, el sujeto examinado hace 20 flexiones de piernas a un ritmo de 60 por minuto.

Anótanse número de latidos y presión arterial cada minuto durante cinco. Vuelve a acostarse el sujeto. Los resultados en el individuo normal serán: aceleración, de 16 a 20 pulsaciones; aumento de presión, un centímetro; vuelta a lo habitual, en tres minutos.

Cuanto se aparte de esto debe ser motivo de intervención médica.

**Dr. C. J.**

## Por la noble causa del buen amor

### *Los alrededores del niño*

El niño no debe estar nunca sino entre niños o junto a su madre. Las demás compañías, en vez de favorecerlo, le dañan.

Cuando la curiosidad hierve en su pensamiento, el pequeñuelo interroga a quien primero encuentra. El ansia de saber, de enterarse le impulsa ciega, confusamente. Desea conocer, averiguar. Momento trágicamente difícil.

Resistirse a explicar constituye mala táctica. Tampoco es buena la de buscar salir de cualquier modo del compromiso con evasivas.

Los extraños no hallarán nunca actitud apropiada. Unicamente el corazón maternal puede conocer las veredas por donde cabe llegar a instruir sin desgarrar inocencias.

No pocas veces la grosería ambiente, la falta de tacto, la anestesia sentimental de las gentes gózase en perturbar la serenidad del alma infantil con torpes y repugnantes adoctrinamientos.

En ocasiones, un trauma psíquico de esta naturaleza inutiliza para la vida toda.

El tropel de los desasosegados, de los recelosos, de los desconfiados, de los que se acobardan de todo y por todo.

Las madres ricas, que internan a sus hijos en colegios más o menos pomposos, que los confían a la tutela mercenaria de criados, preceptores e institutrices cometen delito de lesa infancia. El modelo de los hijos sólo puede y debe ser sus padres.

**EL MEDICO QUE LEYO A PLATON**

*LIBROS*

## "La dosificación de la sanocrisina"

**Del doctor José Codina**

Cada vez que la Prensa anuncia la aparición de algún nuevo remedio contra la tuberculosis, en las ermitas de los especializados voltean las campanas. ¡Una nueva esperanza! Pero el tiempo y la experiencia hacen su labor. La ilusión se desvanece total o parcialmente.

Cuando fué conocido el descubrimiento de la sanocrisina, las ilusiones todas pusiéronse en

2009 Ministerio de Cultura

alarma. ¿Qué resta de aquella inquietud ilusionada?

El doctor Codina acaba de esquematizarlo en un interesantísimo trabajo de concienzuda investigación.

La sanocrisina no es sino un tratamiento más, dotado, si acaso, de una mayor rapidez en la eficacia que los anteriormente conocidos. Parece también influir con más acentuada predilección sobre el elemento anatomo-patológico.

No puede precisarse más en el actual momento.

De todos modos, la labor del doctor Codina, clínico que no lo fía todo al factor personal, gustando rodearse de los más finos métodos de laboratorio, representa algo no común en nuestro ambiente y por ello merecedor de sinceros elogios, que no hemos de escatimarle.

**Dr. J. MALERISCH**

# NOTICIAS

**Unión Iberoamericana.**—Sobre el tema «El cultivo de las humanidades como lazo de unión iberoamericana», D. Luis Araujo-Costa dará una conferencia hoy jueves, a las seis y media de la tarde, en el domicilio de la Unión Iberoamericana, calle de Recoletos, número 10.

**Montepío Comercial e Industrial Madrileño.**—Esta Sociedad celebrará Junta general mañana viernes, a las nueve y media de la noche, en el domicilio del Fomento de las Artes, calle de San Lorenzo, 15, principal, para discutir la Memoria y cuentas del año 1926 y los demás puntos que abarca la convocatoria.

*

**ARENAL, 4. POMPAS FUNEBRES**

*

**La Exposición del Libro en Leipzig.**—Habiéndose recibido numerosas peticiones de artistas y editores para que se ampliase el plazo de admisión de obras a la Exposición del Libro en Leipzig, se pone en conocimiento de los interesados que, por acuerdo del Comité, ha sido ampliado dicho plazo hasta fin del presente mes, recibiéndose los envíos en la Asociación de Pintores y Escultores, Jovellanos, 8, segundo, de seis a ocho de la tarde.

**Dirección general de Pesca.**—Esta tarde, a las cuatro y media, dará una conferencia D. Lucas Fernández Navarro, sobre el tema «Puntos de vista sobre el problema de la «Atlantis».

**Centro Platón.**—Hoy jueves, en la Sociedad de Estudios Psicológicos Centro Platón, Barco, 32, bajo, disertarán el doctor Sánchez Herrero sobre el tema «Camino del Calvario», y el poeta Sellés, sobre espiritismo en general.

**Academia de Jurisprudencia.**—Hoy jueves, a las siete de la tarde, continuará en la Sección tercera la discusión de la Memoria del Sr. Roig Ibáñez acerca de «Problemas nacionales de Derecho público», haciendo uso de la palabra los Sres. Serrano Jover y Coronas (D. Jesús).

**Sociedad Española de Comisionistas y Viajantes de Comercio.—Convocatoria.**—Esta Sociedad se reunirá en Junta general extraordinaria mañana viernes, a las nueve y media de la noche, en su domicilio social, calle de Mesonero Romanos, 3, para discutir la reforma de su reglamento, cuya ponencia se publicó en la revista del mes actual «El Viajante de Comercio», y también en la de Enero-Febrero del pasado año de 1926. La Junta directiva ruega a los señores socios que concurran a la expresada Junta, por el interés que siempre tiene la reforma de la ley social.

## Los autores de un crimen

Vitoria, 23.—En Ribaforada (Navarra) han sido detenidos los autores del crimen cometido hace cerca de un mes en Miranda de Ebro, y que costó la vida a un sereno.

Además de los cuatro gitanos autores del hecho, la Guardia civil ha capturado a varios cómplices y encubridores.

Todos han confesado su participación en el delito. Serán trasladados a Miranda.

## Radiotelefonía

**Programa de radiodifusión para hoy**

Unión Radio (E. A. J. 7, 373 metros).—A las once cuarenta y cinco, nota de sintonía; informaciones prácticas; notas del día; a las doce, campanadas de Gobernación; intermedio; cierre de la estación; de dos a tres y media, orquesta Artys: «Galerin», Torre; «¡Vidita!», Berganzo; «La pastorela», Luna y Torroba; «Los cuáqueros», Monction; boletín meteorológico; información teatral; «Georgianna»; «Au petit jour», Monti; «Werther», Massenet; «Mazurca», Popper; intermedio, por Luis Medina; «Honey Mine»; noticias de Prensa; «Marcha militar», Schubert; a las nueve y media, cursos radiados: lección del curso de perfeccionamiento de lengua francesa, a cargo del profesor M. Vernet; a las diez, campanadas de Gobernación; señales horarias; últimas cotizaciones de Bolsa; emisión de la Unión de Radioyentes en honor de los aviadores españoles que han efectuado el «raid» España-Guinea, retransmitida a sus oyentes por la estación de Barcelona (E. A. J. 1); apertura de la sesión por el excelentísimo señor director general de Colonias y Marruecos; «Iradier, el Africano», por D. Manuel Iradier, trasunto histórico sobre exploraciones de Guinea; «Paisajes tipos y riquezas del país», por D. Juan Bravo Carbonell; charla interrogatorio ante el micrófono a alguno de los propios aviadores que han efectuado el viaje aéreo; en los intermedios se ejecutarán algunos fragmentos de la «Rapsodia negra», de Francis Poulenc, inspirada en un poema de Makako Kanghouro; noticias de última hora; a las doce, música de baile: transmisión del «jazz-band» The London Rythm King y orquesta Ibáñez, del Palacio de Hielo; a las doce y media, cierre de la estación.

Radio Castilla (E. A. J. 4, 375 metros).—A las cuatro y media, lección del curso superior de lengua castellana, por el presbítero D. Mariano Mojado; a las cinco, concierto variado por la orquesta de la estación: «El milagro de la Virgen», Chapí; «Las musas latinas», Penella; a las cinco y media, sesión para niños: Kiki habla con sus amiguitos; «Quisicosas infantiles», por el hada Turquesa; Luis Medina y el cuadro infantil; a las seis, «Pepe Gallardo», Chapí; «El pobre Valbuena», Valverde y Torregrosa; a las seis y media, cierre de la estación.

Radio Madrileña (E. A. J. 12).—A las seis y media, «Larguito», A. Gracia, y «Las corsarias», Alonso, por la orquesta Los Chisperos; «Coplas de amores», Gómez, y «La cautiva de Granada», Padilla, por la señorita Lobón; intermedio y Bolsa; «Juegos malabares», Serrano, por la orquesta; «Por ti», Pacheco, y «Mis pensamientos», Tosti, por la señorita Lobón; «Chant du soir», Schumann, y «Margaritiña», J. Zamacois, por la orquesta; «El patio de Monipodio», Villa, y «Carmen», Bizet, por la señorita Lobón; «Canciones vascas», Guerifort, por la orquesta; «Miraflores de la Sierra», del poeta Recalde, recitado por su autor; música de baile; a las ocho y media, cierre de la estación.


**CONFETTI**

SOLO AL POR MAYOR

**¡VENDEDORES!**

¿Queréis ganar dinero sin riesgo de ninguna clase? Ved condiciones de venta Príncipe, 9, bajo

La mejor solución alcalina se obtiene con la

**SAL VICHY-ETAT**

producto natural, superior a todos los preparados artificiales. Facilita la digestión y evita las infecciones. Cura de verdad el artritismo, reuma, diabetes, gota, etc.

**Relojes**

pared, bolsillo, pulsera

Compostureras de precisión

**J. REY**

**San Jerónimo, 5**

**VERIN SOUSA**

Aguas alcalinas sin rival para las vías urinarias. De venta en farmacias y droguerías.


## Anuncios oficiales

**Confederación Sindical Hidrográfica del Ebro**

**PANTANO DE PENA**

Concurso para el suministro, transporte y montaje en obra de las compuertas y mecanismos de maniobras para la presa de embalse del Pantano de Pena.

(Véase, para detalles y condiciones, el anuncio insertado en la «Gaceta de Madrid» del día 8 de Febrero de 1927.)


**El coche núm. 13**

NOVELA DE XAVIER DE MONTEPIN

**Hoy, dos jornadas**

EN EL

**CINE IDEAL**

VEA CARTELERA


## BIBLIOGRAFIA


**Libros a plazos**

El Diccionario Enciclopédico Salvat, las obras completas de Blasco Ibáñez, las Historias Universales, por Oncken o Cantú; las Historias de España, por Lafuente o Ballesteros, puede adquirirlas, como cuantos libros desee, a pagar pequeños plazos mensuales, en toda España. Catálogo gratis. CREDITO EDITORIAL HERNANDO. Apartado 1.003, Madrid

*

**LA VENENOSA**

La más emocionante novela de

EL CABALLERO AUDAZ

acaba de aparecer

400 páginas, 5 pesetas

**LA VENENOSA**


## Bolsa y finanzas

**LA SESION DE BOLSA DE AYER**

Aparte el grupo de fondos públicos, que se muestra indeciso y pesado, el resto de la Bolsa acusa gran firmeza, sobre todo en los departamentos bancario e industrial.

El Interior, irregular, y los Amortizables más ofrecidos, sobre todo en las series bajas. Tesoros, encalmados. Ayuntamientos apenas varían, y las Cédulas hipotecarias están más bien pesadas.

Acciones de Bancos, muy negociadas; Español de Crédito prosigue su alza y gana dos enteros, e Hispano, medio. Hidro Española y Chade avanzan un punto más. Felgueras, muy pedidas, ante rumores de aumento de dividendo. Guindos suben un duro más, y Fénix, dos enteros. Azucareras, sostenidas, y Explosivos, ofrecidos.

Ferrocarriles, aunque están muy operados, no modifican apenas sus posiciones. Metro y Tranvías, invariables.

En moneda hay poco negocio y falta de orientación. Francos pasan de 23,35 a 23,40, y libras, de 28,86 a 28,83. Los dólares no tienen cotización oficial; pero se voceaban a última hora entre 5,935 y 5,94.

Oficialmente se han negociado 75.000 francos franceses, a 23,35-40; 16.000 libras esterlinas, a 28,86-83.

Los cambios medios de la moneda extranjera han sido: Francos franceses, a 23,383; libras esterlinas, a 28,833.

*

Se han cotizado a más de un cambio: Cédulas argentinas, a 2,565 y 2,60; acciones Felguera, a 64,25-50, contado; Alicante, a fin de mes, a 476,50-77,25-50; Norte, idem, a 502-2,50; Tranvías, contado, a 94,25-50; Azucareras ordinarias, a fin del corriente, a 34,50 y 35 por 100.

*

Las dobles registradas oficialmente han sido: Felgueras, a 0,325 por 100; Azucareras preferentes, a 0,425-40; ídem ordinarias, a 0,15; Tranvías, a 0,425-40; Alicante, a 1,625-1,50; Nortes, a 1,875; Explosivos, 2 pesetas.

*

A última hora, entre particulares, quedaban: Alicante, a 477,50, a la liquidación, y a 479, a fin del próximo; Norte, a 503 y 504,50; Azucareras preferentes, a 96,50 y 97; ídem ordinarias, a 35 y 35,25; Felguera, a 64,50 y 64,75.

**COTIZACIONES DEL 23 DE FEBRERO DE 1927**

**4 por 100 Interior.**—Serie F, 68,50; E, 68,50; D, 68,50; C, 68,50; B, 68,50; A, 68,50; G y H, 68,25.

**4 por 100 Exterior.**—Serie F, 82,00; E, 82,00; D, 82,80; C, 83,00; B, 83,10; A, 83,10; G y H, 84,00.

**4 por 100 Amortizable.**—Serie C, 87,00; B, 87,00; A, 87,00.

**5 por 100 Amortizable 1926.**—Serie D, 100,00; C, 100,25; B, 100,25; A, 100,40.

**5 por 100 Amortizable 1927.**—Sin impuesto, 101,25.

**5 por 100 Amortizable 1920.**—Serie D, 92,00; C, 92,00; B, 92,00; A, 92,00.

**5 por 100 Amortizable 1917.**—Serie E, 92,00; D, 92,00; C, 91,50; B, 91,50; A, 91,50.

**Deuda ferroviaria.**—Serie A, 100,85.

**Obligaciones del Tesoro.** — Enero, serie A, 102,50; B, 102,50; Abril, 1926, serie A, 102,40; B, 102,40; Abril, 1924, serie A, 102,25; B, 102,25; Noviembre, serie A, 102,05; B, 102,05; Junio, serie A, 102,75; B, 102,75.

**Ayuntamientos.**—Madrid 1868, 95,25; Deuda y Obras, 89,50; Mej. Urbanas, 1923, 92,00; Sevilla, 95,25.

**Garantía del Estado.**—Transatlántica 1925, Noviembre, 93,75; ídem 1926, 100,00; Crédito Local, 98,25; Tánger-Fez, 100,10; C. Emisiones, 86,75.

**Cédulas hipotecarias.**—Banco Hipotecario Español, 4 por 100, 88,65; 5 por 100, 99,25; 6 por 100, 105,90.

**Efectos públicos extranjeros.**—Cédulas argentinas, 2,565; Marruecos, 86,00.

**Acciones.**—Banco de España, 651,00; ídem Hipotecario, 438,00; ídem Hispano Americano, 180,00; ídem E. Crédito, 227,00; íd. Central, 97,00; ídem Español Río de la Plata, C., 165,00, nuevas; Hidro Española, 178,00; Chade, 545,00; Telefónica, 100,00; Duro-Felguera, C., 64,50; F. C., 64,50; F. P., 64,75; Guindos, 109,00; Fénix, 290,00; Madrid, Zaragoza y Alicante, C., 476,00; F. C., 477,50; F. P., 477,50; Norte de España, C, 502,25; F. C., 502,50; F. P., 504,50; Metro, 144,50; Tranvías, C., 94,50; F. C., 94,50; Azucareras preferentes, F. C., 96,00; ídem ordinarias, C., 35,00; F. C., 35,00; F. P., 35,00; Explosivos, 385,00; ídem nuevas, 340,00.

**Obligaciones.**—Gas, 6 por 100, 104,50; H. Española, B, 99,00; Mediodía, 84,25; Minas Rif, A, 99,00; B, 94,25; Cons. Naval, 6 por 100, 100,25; Transatlántica, 1920, 99,25; 1922, 104,50; Asturias, primera, 69,95; ídem segunda, 69,50; ídem tercera, 69,50; Norte, 6 por 100, 104,75; V.-Utiel, 68,25; Valencianas, 100,00; Alicante, primera, 324,00; ídem G, 103,25; ídem I, 102,75; Peñarroya-Puertollano, 96,00; Azucareras, 5 1/2 por 100, 95,00; M. Peñarroya, 99,00; Compañía Sevillana, novena, 98,50; Cons. E. Mecánicas, 87,00; Andaluces, 1907, 63,00.

**Bonos.**—Const. Naval, 1923, primera, 100,50, Azucarera, 96,75; M. Rif, C, 93,25.

**Moneda extranjera.**—Francos, 23,40; ídem suizos, 114,40*; ídem belgas, 82,75*; liras, 26,10*; libras, 28,83; dólares, 5,93*; coronas noruegas, 155; marcos oro, 1,43*; escudos portugueses, 0,3075*; pesos argentinos, 2,47*; coronas checas, 17,80*; florines, 2,385*; pesos chilenos, 0,68*.

(Las cotizaciones seguidas de asterisco no son oficiales.)

**OTRAS BOLSAS**

**Bolsa de Barcelona.**—(Servicio del Banco Intern. de Ind. y Com.).—Interior 4 por 100, 68,50; Exterior 4 por 100, 82,00; Amortizable 5 por 100, 1920, 92,30; ídem 5 por 100, 1917, 91,90; Marruecos, 5 por 100, 1910, 84,00; F. C. Norte de España, 502,25; M. Z. A., 475,25; Andaluces, 74,00; Orense, 32,80; Hullera Española, 97,50; Obligaciones Norte, primera serie, 72,00; M. Z. A., primera hipoteca, 323,00; francos franceses, 23,35; libras esterlinas, 28,86; liras, 26,00; dólares, 5,945; francos suizos, 114,35; francos belgas, 82,25.

**Bolsa de Bilbao.**—A. Hornos, 148,00, dinero. Explosivos, 385,00; Resineras, 154,00; Papelera, 114,00; Banco de Bilbao, 1.910,00; ídem Vizcaya, 1.260,00; ídem Hispano Americano, 179,50; Sota, 905,00; H. Ibérica, 450,00.

**Bolsa de París.**—Pesetas, 430,00; libras, 123,95; dólares, 25,55; francos belgas, 355,50; ídem suizos, 491,37; liras, 111,50; coronas suecas, 682,00; ídem noruegas, 662,00; ídem danesas, 681,00; ídem checas, 75,70; florines, 1.022,50.

**Bolsa de Londres.**—Pesetas, 28,83; francos, 123,935; ídem belgas, 34,877; ídem suizos, 25,22; dólares, 4,8505; liras, 111,20; coronas noruegas, 18,72; ídem danesas, 18,20; florines, 12,115; pesos argentinos, 47,17.

**Bolsa de Nueva York.**—Pesetas, 16,82; francos, 3,915; ídem belgas, 13,905; ídem suizos, 19,23; libras, 4,8503; liras, 4,36; coronas danesas, 26,65; ídem noruegas, 25,90.


**Las novelas encuadernadas de LA LIBERTAD**

**Terminada la encuadernación de todas las colecciones de los suplementos literarios de LA LIBERTAD correspondientes al cuatrimestre Mayo-Junio-Julio-Agosto que fueron entregadas en nuestras oficinas, cuantos tengan en su poder el resguardo acreditativo de haber traído la colección, deben apresurarse a recoger el volumen encuadernado.**

**Como hemos de proceder inmediatamente a encuadernar las novelas publicadas en el cuatrimestre Septiembre-Octubre-Noviembre-Diciembre, advertimos que el tomo ya encuadernado ha de ser recogido precisamente en los días que restan del mes corriente, de nueve a una de la mañana y de cuatro a siete de la tarde.**

**Pedro Muñoz Seca, Diego San José, Hoyos y Vinent, Dicenta, Luis de Tapia, Ardavín, «K-Hito», Emilio Carrere, Repide, Fresno y otros ilustres escritores y periodistas españoles, figurarán en gran revista semanal ilustrada**

**"MEDITERRANEO"**

**cuyo primer número semanal aparecerá el sábado 5 de Marzo.**

**Arte. Literatura. Fiestas y costumbres de los pueblos españoles. Teatros. Hermosas páginas en color. Cinematografía. Cuentos. Turismo. Planas cómicas.**

**LA MEJOR INFORMACION GRAFICA DE ACTUALIDAD DE TODA ESPAÑA Y EXTRANJERO.**

**44 páginas de magnífico papel «couché». Precio del ejemplar, 50 céntimos.**

**En todos los quioscos, en todas las calles y en toda España**


## DE VIGO

**La escuadrilla inglesa**

Vigo, 23.—Desafiando el fortísimo temporal que reina, ha zarpado con rumbo a Inglaterra una escuadrilla de seis cañoneros minadores británicos que estuvo en Vigo hace seis días.

**Ni alcalde ni presupuesto**

Dicen del pueblo de Cuntis que una Comisión de vecinos se trasladó a Pontevedra para entregar al gobernador un escrito donde se pide que el alcalde de dicho pueblo sea destituído por incompatibilidad señalada en el Estatuto.

Los vecinos de Cuntis han pedido también al gobernador no se apruebe el presupuesto extraordinario de 200.000 pesetas que desea realizar el Ayuntamiento para la traída de aguas y obras del alcantarillado, fundando la petición el vecindario en que no podrá resistir la carga que representa una hipoteca tan grande, debido a la pobreza de la comarca.

## Correo de teatros

**COMEDIA.**—A precios de diario (cinco pesetas butaca), esta tarde y todas las noches, incomparable éxito cómico de «Los extremeños se tocan», la mejor obra de Muñoz Seca y Pérez Fernández. Próximo lunes, noche, con la cien representación, beneficio de los autores. Despáchase en contaduría.

**APOLO.**—Continúa brillantísima la temporada lírica en este teatro. «La calesera», por sí y por la interpretación cumbre que obtiene con Selica Pérez Carpio, Marcos Redondo y demás elementos de la compañía de Apolo, triunfa plenamente, y cada representación constituye un homenaje del público al maestro Alonso, por su más españolísima partitura.

Ante este éxito, la Empresa gestiona del gran Marcos Redondo que aplace el término de su actuación, para que dé unas audiciones más de «La calesera».

**REINA VICTORIA.**—Sólo por admirar el trabajo de Josefina Díaz de Artigas y Santiago Artigas valdría la pena de ver «Julieta compra un hijo», si esta obra exquisita y divertidísima no fuese además uno de los verdaderos grandes éxitos del año.

**NOVEDAD TEATRAL.**—El cartel de Apolo ofrece siempre las más interesantes novedades líricas. El viernes próximo, a las diez y media, «El huésped del Sevillano», por Marcos Redondo, gran novedad.

A las seis y media, «La calesera».

**MARTIN.**—Hoy, jueves de moda, a las seis, «Las mujeres de Lacuesta» y «El espejo de las doncellas». A las diez y cuarto, «La perfecta casada» y «Las niñas de mis ojos».

**CIRCO DE PRICE.**—Hoy jueves, a las seis, «matinée» infantil, y a las diez y cuarto, función a beneficio de la Asociación de los Empleados de coches-camas.

En las dos funciones tomará parte toda la gran compañía de circo, en la que figuran los sensacionales números «Kitty», la perra que escribe; el originalísimo de las 50 palomas, presentadas por miss Wolford, y la fantasía hípica «Las mil y una noches», por el cav. Truzzi y sus caballos artistas.

**INFANTA BEATRIZ.**—Hoy, estreno de «Dick, el guardia marina», por Ramón Novarro. Continúa el éxito de Spaventa.

**«MARE NOSTRUM».**—«Mare Nostrum», la formidable superproducción que desde el próximo lunes admirará nuestro público en los teatros de la Princesa y Alkázar, es la escenificación perfecta de la novela del mismo título.

En «Mare Nostrum»—película de guerra y amor—se ha llegado a extremos inconcebibles de técnica y a bellezas insuperables de forma. Alice Terry, internacionalmente conocida como una de las mujeres más hermosas del mundo, hace en el papel de Freya una creación genial, y Antonio Moreno, el gran actor español, ha conseguido en el capitán Ferragut el mayor triunfo de su carrera artística.

«Mare Nostrum» está colocada entre las más excepcionales superproducciones modernas.

En la Princesa y en el Alkázar se reservan localidades para el estreno y días sucesivos.

**CINE IDEAL.**—Hoy se proyectará la reedición de la sensacional novela de Xavier de Montepín, «El coche número 13», interpretada por los célebres artistas Elena Makowska y Alberto Capozzi.

Consta de cuatro jornadas, y hoy se proyectarán la primera y segunda jornadas, y el lunes próximo se proyectarán las dos restantes, tercera y cuarta.

No deje usted de verla en el Cine Ideal.

**«LA GRAN DUQUESA Y EL CAMARERO».**—Es la película que esperan con impaciencia los verdaderos aficionados al cine. El lunes 28 se estrena en el Palacio de la Música «La gran duquesa y el camarero».

**CINEMA BILBAO.**—Extraordinario programa, «Fausto», con la intervención de los coros de San Francisco el Grande, y la graciosa comedia «El sobre sellado», interpretada por Griffith, Viola Dana y Teodoro Roberts.

**CINEMA GOYA.**—Grandoso éxito de Rodolfo Valentino y Nita Naldi en «Cobra». Mañana, estreno de «El mal de las esposas», interpretada por Tom Moore.

El lunes próximo, gran acontecimiento, «La gran duquesa y el camarero», por Rodolfo Menjou.

**CINES DEL CALLAO Y SAN MIGUEL.**—Ultimos días de «Cobra», por Rodolfo Valentino y Nita Naldi. ¡Exito inmenso!

No olvide usted que esta es la última película que se estrena en Madrid del malogrado actor.

**CERVANTES.**—Sigue el éxito grandioso de «El sol de media noche», por la bellísima Laura la Plante. Butacas, 0,65.

## SECCION RELIGIOSA

*Santos de hoy.*—Santos Matías, Sergio, Montano, Lucio, Julián, Victórico, Flaviano, Modesto y Edilberto, confesores y mártires, y Santa Primitiva.

## ESPECTACULOS PARA HOY

**ZARZUELA (Opera).**—Última función de la temporada oficial de ópera.—A las nueve y cuarto, Los cuentos de Hoffmann, por el incomparable tenor Pedro Lafuente. Director, Saco del Valle.

**COMEDIA.**—A las seis (butaca, cinco pesetas), Los extremeños se tocan.—A las diez y cuarto (butaca, cinco pesetas), Los extremeños se tocan.

**FONTALBA.**—(Margarita Xirgu).—A las seis y a las diez y cuarto, La ermita, la fuente y el río.

**LARA.**—A las seis y media y a las diez y media, A martillazos (gran éxito).

**APOLO.**—A las seis y media (jueves de moda), La calesera, creación insuperable de Selica Pérez Carpio y Marcos Redondo.—A las diez y media, El huésped del Sevillano. El viernes próximo, a las diez y media, El huésped del Sevillano, cantado por Marcos Redondo.—A las seis y media, La calesera.

**CENTRO.**—(Compañía de comedias de Manuel París. Primera actriz, Carmen Ortega.)—A las seis y cuarto y a las diez y cuarto, Se desea un huésped.

**REINA VICTORIA.**—(Compañía Díaz-Artigas).—A las seis y media, Julieta compra un hijo (éxito enorme).—A las diez y media, Julieta compra un hijo.

**COMICO.**—(Loreto-Chicote).—(Populares; butacas, a 2,50).—A las seis y media (moda), El hombre que todo lo enreda.—A las diez y media, Charleston.

**LATINA.**—(Compañía María Palou-Sassone).—A las seis y media y a las diez y media, Divino tesoro (todas las butacas, a 2,50).

**ESLAVA.**—Todas las noches, a las diez y media, Dollars. Aviso. Este vodevil se hace igual que en París, sin quitar nada de su gracia picaresca. Todas las butacas, a 3,50.

**ALKAZAR.**—A las seis, Doña Tonilos, por la compañía Alba-Bonafé.—A las diez y media, sección cinematográfica, La sirena del Líbano.

**INFANTA ISABEL.**—A las seis y media y a las diez y media, Riña de gallos (gran éxito cómico).

**FUENCARRAL.**—(Compañía Eugenio Casals).—A las seis y cuarto, Marina, cantada por Sagi-Barba.—A las diez y media, La pastorela.

**NOVEDADES.**—Jueves de moda.—A las seis, La España de la alegría y El Príncipe Sin Par.—A las diez y cuarto, La España de la alegría.—A las once y media, Su majestad el Amor.

**MARTIN.**—A las seis (jueves de moda), Las mujeres de Lacuesta y El espejo de las doncellas.—A las diez y cuarto, La perfecta casada y Las niñas de mis ojos.

**ROMEA.**—A las seis y a las diez y cuarto, Moncayo, Conjuntos, Lo que cuestan las mujeres, Adelina Durán, Paquita Alfonso, Lluvia de estrellas, Vianor.

**CIRCO DE PRICE.**—A las seis, matinée infantil.—A las diez y cuarto, función a beneficio de los empleados de coches-camas. Toda la gran compañía de circo; Kitty, la perra que escribe; miss Wolford, con sus 50 palomas amaestradas, y la fantasía hípica de Las mil y una noches, presentada por Truzzi, con sus caballos artistas.

**MARAVILLAS.**—Grandioso programa de circo. Jueves infantil, con grandes regalos a los niños.—A las cinco y tres cuartos y a las diez y cuarto, éxito enorme de Pippo y Seffert, the Four Pasetti; Bright, Comitre, Vitali, 3 Taini, King Reep y el célebre mago Onofroff.

**REAL CINEMA Y PRINCIPE ALFONSO.**—5,30 y 10,15, Una función accidentada, Labios sellados (estrenos), Una gran señora.

**MONUMENTAL CINEMA.**—5,30 y 10, Actualidades Gaumont, Su hermana de París (estrenos), El águila negra (por Rodolfo Valentino).

**PRINCESA.**—A las seis y a las diez y cuarto, Noticiario Fox, Peligros de un conquistador (estreno), El vaquero sevillano (gran éxito, por Tom Mix). Pronto, la formidable película Mare Nostrum.

**CINE MADRID.**—A las seis y a las diez y cuarto, Noticiario Fox, El vaquero sevillano (gran éxito de Tom Mix), La secretaria (estreno, ocho partes), Fatti, bolchevique (cómica). Pronto, El bandido de la Sierra.

**INFANTA BEATRIZ** (Claudio Coello, 45, y Hermosilla, 5).—A las seis y a las diez y cuarto, Revista Pathé, Aventuras del gato Félix (estreno), El 13 de la buena suerte (Richard Dix), Dick, el guardia marina (por Ramón Novarro, estreno), Spaventa, tangos (gran éxito).

**PAVON.**—A las seis y a las diez, La casa encantada (cómica), La criada del coronel (estreno, por Syd Chaplin), El fantasma del bosque (estreno, por el perro Alerta). Pronto, Ropa vieja.

**CINE IDEAL.**—A las cinco y media y a las diez, Max Linder en América (por Max Linder, último día); estreno, Radionitis aguda (por Walter Hyers), acontecimiento, reedición de El coche número 13 (según la célebre novela de Xavier de Montepín, por los actores Elena Makowska y Alberto Capozzi, primera y segunda jornadas).

**CINEMA ARGUELLES** (teléfono 33.579).—Orquesta Marquet.—A las cinco y media y a las diez, grandes estrenos: Sacrificio de amor, ¿Dónde vamos a parar? (Lucas), La huella del pasado (superproducción, Cecil de Miller), Las delicias de su papá (Harold).

**CINEMA BILBAO.**—A las cinco y media y a las diez, Los pantalones perdidos, Sobre sellado (gran éxito, por Vila Dada); gran acontecimiento, Fausto (Emil Jannings y Gosta Ekman, tomando parte con gran éxito los coros de San Francisco).

**CINEMA GOYA.**—A las seis y a las diez y cuarto, Los pantalones perdidos; estreno, El mal de las esposas (Tom Moore); gran éxito, Cobra (Rodolfo Valentino).

**CHUECA.**—A las seis y a las diez, Adiós, mi dinero (cómica), Pata de mirlo, Juramento de Ciclone, Marino de agua dulce (por el gran Harold).

**CINE PARDIÑAS.**—6 y 10, Curvas peligrosas (risa), quinta jornada de El gran aventurero (grandiosa), Gribiche (el niño que se sacrificó por su madre (novela sentimental).

**TROUVILLE** (Fuencarral, 124).—Gran salón de fiestas. Baile inauguración hoy 24, a las cinco de la tarde.

**FRONTON JAI ALAI.**—Tarde, a las cuatro, primero, a pala, Azurmendi y Jáuregui contra Araquistain y Ermúa; segundo, a remonte, Ochoiorena y Berolegui contra Ucín y Ugarte.

Imprenta de LA LIBERTAD, Madera, 8

2009 Ministerio de Cultura

Sastrería, Siete Julio, 3. Talleres: MAYOR, 40. **Gonzalo**

## AGUA DE VALLEQUILLAS

Sulfatado cálcico sódico magnésica

Autorizada por R. O. de 27 de Diciembre 1926

Maravilloso agente terapéutico para artríticos, hepáticos y contra el estreñimiento.

Es la primera en el mundo (reconocida así unánimemente en el expediente oficial), en intensidad de mineralización, constantes físicas, inalterabilidad, radioactividad y pureza bacteriológica.

De venta:

ANTONIO MAURA, 10; CRUZ, 30; SAN MATEO, 18, y PRINCIPALES FARMACIAS

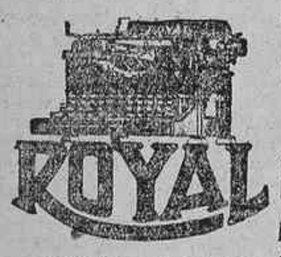


La máquina para escribir de calidad suprema

Concesionario exclusivo:

**TRUST MECANOGRAFICO**

AVENIDA CONDE PEÑALVER, 16, ENTRESUELO, MADRID

¡Compárese el trabajo!

SUCURSALES:

Barcelona, Valencia, Bilbao y Sevilla

## APOLONIA

ALQUILERES DE MANTONES Y TODA CLASE DE DISFRACES

ABALA, 5

## DENTISTA

Plaza Progreso, 9, 2.º (esquina a Espada)

Extracciones sin dolor, 3 ptas. Obturaciones, desde 5 ptas. Aparatos caucho, desde 5 ptas. diente. Dentaduras completas, desde 100 ptas. Coronas oro, desde 25 ptas. Consulta gratis.

Horas: de nueve a una y de tres a siete. Para los obreros, horas convencionales.

Invento maravilloso para volver los cabellos blancos a su color primitivo a los 5 días de darse una loción diaria con el Agua de Colonia LA CARMELA. Su acción es debida al oxígeno del aire por lo que constituye una novedad, es inofensiva. Venta todas partes.

Motores. Cabestreros, 5.

¿Por qué conservar ese maldito resfriado que le cansa a usted, cuando con la SOLUCION PAUTAUBERGE puede usted verse libre de él al cabo de unos días?

L. PAUTAUBERGE, París, Y TODAS FARMACIAS

TE SUIZO PURGANTE. CAJA, 1 PESETA

EN LA ADMINISTRACION DE «LA LIBERTAD», SAN ROQUE, 7, DE DIEZ A ONCE DE LA MAÑANA, TODOS LOS DIAS LABORABLES, SE FACILITARA CALDERILLA POR PLATA O PAPEL SIN COMISION ALGUNA

## SOLUCION BENEDICTO DE GLICEROFOSFATO DE CALCIO CON CREOSOTAL

Para combatir la TUBERCULOSIS, bronquitis, catarros crónicos, infecciones gripales, debilidad general; reconstituyente del aparato respiratorio. Venta farmacias. Depósito:

DOCTOR BENEDICTO, SAN BERNARDO, 41, MADRID

## Peluquería de señoras

Servicio en el acto. Diez oficiales. Corredera Baja, 19. Perfumería Marcos. Teléfono 12.600.

## LOS MEDICOS

calman su tos con PASTILLAS CRESPO

Las únicas eficaces y más agradables de tomar.

¡ATENCION! Las pastillas **BONALD CLOROBOROSODICAS** Evitan el contagio de la **GRIPE** Toses rebeldes. Garganta

**Inauguración** de restaurant y billares mañana 25.

Servicio a la carta, cubiertos, abonos, billares Peyroncelly, bandas Monachs, paño cruzado, mesa Mas. Conciertos piano, violín y violoncello.

BAR VENECIANO.-Preciados, 52

## ZAPATO

color moda cab.º, 25 ptas. VICI, Romanones, 16.

## GOMAS HIGIENICAS

LA INGLESA ofrece su nuevo catálogo gratis. MONTERA, 35.

## EMPLEADO

necesito que sepa correspondencia comercial y conocimientos contabilidad. Preferible que sepa francés.

Hugo. Plaza Lealtad, 4.

EMPRESA ANUNCIADORA

## DE ENRIQUE LAGUNO

NAVAS DE TOLOSA, 5.-MADRID

TELEFONO 14.905

## Máscaras

alquilo mantones Manila. Toda clase disfraces. MADERA, 6.

## Esanofele

Contraveneno del mosquito que propaga la fiebre palúdica. Previene el paludismo y le cura en todas sus formas.

Depósito: Juan Martín. Alcalá, 9, Madrid.

SEÑORA: Se acreditará usted de mujer práctica adquiriendo para regalos una sortija, pulsera, imperdible, collar perlas, flores artificiales, etcétera, de calidad y precio sin igual, que encontrará en La Alcoholera Española, Carmen, 10.

## NUEVA CAJA REGISTRADORA NATIONAL

ULTRAMODERNA

Con dobles indicadores, totalizador general, contador de seguridad, cubiertas de acero esmaltado.

PESETAS 900 A PLAZOS

Al contado, 5 por 100 descuento. Informes gratis.

COMPAÑIA DE CAJAS REGISTRADORAS "NATIONAL,,

Avenida de Pi y Margall, 12, MADRID. Pelayo, 11, BARCELONA.

# ENTRETENIMIENTOS

### RECETA DE COCINA

**Cordero con guisantes**

Ha de ser muy joven el cordero para que no tenga tufillo, y si es posible de Pamplona o Burgos, que están criados a dos madres y son de un sabor especial.

En un trozo o pedazo se rehoga con aceite, se frie después un ajo, una tostada y una rama de perejil, que se machaca y deslíe en un poco de agua, se agrega unos momentos antes de servirse.

El cordero, con la grasa de freírse y unos cacillos de agua, se deja cocer en una cazuela, y casi cuando está se le añade un kilo de guisantes, rehogados antes y espolvoreados en azúcar.

### CHARADA

—*Cuarta tercera* dirigirse a esa *primera segunda*, porque aunque es lo mejor, *todo* resulta muy *primera quinta*.

### JEROGLIFICOS

**Presoripolón**

CUR VA
NOMBRE
NOTA
NIÑA

Pidiendo

X AMOR

Solución a los jeroglíficos del número anterior:

A De actualidad permanente, *Censura*.

A Un as, *Número uno*.

# Anuncios clasificados por secciones. Cada palabra, VEINTE CENTIMOS

## ALMONEDAS

Por 15 pesetas, camas de matrimonio, 35. Tabernillas, 2.

Por 12 pesetas, colchones; por 4,50, sillas.-Tabernillas, 2.

Por 350 pesetas, juego completo comedor. Tabernillas, 2.

Por 500 pesetas, juego alcoba completo. Tabernillas, 2.

Por 475 pesetas, juego comedor, moderno, completo. Tabernillas, 2.

Por 325 pesetas, buró americano; vale 500.—Tabernillas, 2.

Por 1.900 pesetas, comedor estilo Renacimiento español; vale 3.000.—Tabernillas, 2.

Por 1.350 pesetas, despacho estilo Renacimiento español; vale 2.000. Tabernillas, 2.

Por 1.000 ptas., comedor fantasía, lunas, bronces, mesa ovalada, sillas tapizadas vale 1.500. Tabernillas, 2.

Por 150 pesetas, cama dorada, matrimonio. Tabernillas, 2.

Por 120 pesetas, armario luna, que vale 160. — Tabernillas, 2

Por 2.500 pesetas, comedor estilo Chipendal; vale 5.000 pesetas. Tabernillas, 2.

Por 40 pesetas, cama con colchón y almohada.—Tabernillas, 2.

Almoneda, muebles riquísimos. — Leganitos, 17.

Cama, colchón y almohada, 50 pesetas; cama matrimonio, 60; colchón, 12,50; armario luna, 115; ropero, 90; aparadores, 120; lavabos completos, 19; percheros, 16; mesas comedor, 19; camas doradas, 140; matrimonio, 225. Plaza Santa Bárbara, 4; Estrella, 8 y 10, doce pasos Ancha. Matesanz.

Por reforma, armarios luna, 125; roperos, 80; aparadores, 110; sillas, 5; mesas, 21; mesillas, 17; colchones, 11; lavabos, 18; camas, 27; doradas, 125; matrimonio, 180; comedores, alcobas, desde 400. Trafalgar, 4.

Muebles, liquidación, nuevos, usados. Compra venta. Galileo, 27.

Ocasión. - Aparadores, 110; mesas comedor, 19; sillas, 5; camas, 35; armarios, 90; colchones, 12; lavabos, 19; mesillas, 18; alcobas completas, 360; comedor completo, 400; camas bronce doradas, matrimonio, 250. — Luna, 13.

## ALQUILERES

Alquilo bonitos exteriores, baratos. — Fray Luis de León, 6.

Se desea gabinete en la barriada de Argüelles. Ofertas al doctor Pérez Ortiz. San Opropio, 7, tercero izquierda.

Mantones Manila, trajes smoking, venta, alquiler. Calatrava, 9; Preciados, 60.

Cedo habitaciones con, sin. García Paredes, 21, tercero centro.

Vaqueros, establo 20 plazas, barato. Berruguete, 23 (Cuatro Caminos).

Alquílase solar con nave de ocho metros y casita propia para guarda. Razón: Sr. Millán, paseo de las Delicias, 33.

Tienda, dos huecos, buena vivienda, 110 pesetas. Hernani, 41 (Cuatro Caminos).

Bonitos y soleados exteriores, seis piezas, 80 pesetas, tranvía a la puerta. Paseo Delicias, 135-137.

Gran local para almacenes, industria, próximo estaciones, alquilo. Apartado 12.244.

Alquilo pelucas para Carnaval. Calle del Prado, 7, segundo.

A señor extranjero o caballero honorable cédese hermoso soleado gabinete amueblado, sin. Alcalá, 145, cuarto derecha, junto estación Metro Goya.

A caballero estable cedo habitación. Mesonero Romanos, 5, tercero derecha.

Cedo gabinete, alcoba, señora, señorita. Espíritu Santo, 51.

Se arrienda amplios locales con vivienda, propios para industria o almacenes. Narciso Serra, 5.

## AUTOMOVILES

Escuela chofers. Casa Antuán, Almagro, 14. Enseñanza, conducir verdad. Taller electromecánico, especial enseñanza.

Magnetos arreglan. Carmen, 41.

Camioneta baratísima.—Hermosilla, 76, solar.

Sensacional!! Descuentos grandiosos todas marcas neumáticos. Codes. Carranza, 20; teléfono 34.624.

Fiat. Agencia oficial. — Mayor, 4. Todos los modelos, turismo e industriales, a plazos.

Garaje, jaulas independientes. Paseo Delicias, 23.

Muchos Citroens, Fiats 501, ocasión, plazos y contado. Agencia Badajoz. Madrazo, 7.

## COLOCACIONES

### Demandas y Ofertas

### Diez cts palabra

**El anuncio en esta sección será gratuito todos los miércoles para quienes, por hallarse en paro forzoso, necesiten ofrecer sus servicios en las distintas ramas del trabajo.**

### DEMANDAS

Empleado, veinticinco años, práctico en oficina, especializado en trabajos de administración de periódicos, nueve años de práctica, se ofrece horas libres. Escribid: Sr. Gómez. Apartado de Correos 12.082. Madrid.

Ofrécese modista para casa sastre y fantasía. Bravo Murillo, 82. Manola.

Persona seria se ofrece para el comercio, práctico en asuntos comerciales con toda clase de garantías personales, hablando el francés e italiano. Razón: Calle de Jaime Vera, 8, principal izquierda (Puerta del Angel). Madrid.

Asistenta joven, informes. Espíritu Santo, 51.

Ofrécese práctico farmacia, despacho recetas, reposición noche. Escribid: Huertas, Prensa, Carmen, 18.

Caballero instruído necesita urgente colocación, administrador secretario, escribiente, cargo análogo, buenas referencias, solvencia, módicas pretensiones. Escribid: Martínez, Prensa, Carmen, 18.

Ofrécese cocinera.—Oso, 9.

Ofrécese ama seca. — Oso, 9.

Ofrécese dependiente joven para camisería y géneros de punto, modestas pretensiones. Dirigirse: Manuel Avalos. Alfonso VI, 5 y 7.

Oficial relojero ofrécese, práctico, para Madrid o provincias. Mesonero Romanos, número 13, primero.

Caballero formal, con garantías, desea colocación cobrador, pintor, dibujante, encuadernador. Escribid: Sr. Fernández. Madrid, 6.

Se ofrece joven treinta y tres años, para mozo o cosa análoga con buenos informes. Razón, en Amnistía, 5, piso cuarto, número 3.

Se ofrece portera o cosa análoga; buenos informes. Petra González, Dos Amigos, número 6, entresuelo centro.

Fotógrafo joven desea colocación galería, laboratorio, cobrador o cargo análogo. Escribid: señor Fernández, Madrid, 6

Se ofrece niñera o cuerpo de casa. Buena presencia, con informes. Mediodía Grande, 15, patio, 5.

Mecánico ayudante desea colocación; modestas pretensiones. Escribid: Sr. Fernández, Madrid, 6

Joven ofrécese asistir persona sola, pocas pretensiones. Montera, 18, portería.

Se ofrece ayudante cortador de sastre o dependiente de sastrería. — Jesús del Valle, 4, tercero izquierda.

Se ofrece joven dieciocho años, para mozo almacén o cualquier clase de trabajo. Abascal, 3, cuarto izquierda.

Asistenta con informes, por dos pesetas. Olivar, 54, portería.

Ofrécese asistenta joven. Tesoro, 10, principal interior izquierda.

### OFERTAS

Bordadoras a mano y ganchilleras, faltan.—Salvador Feo, Jesús y María, 3.

Grabador. — Faltan ayudantes prácticos, bronce. Conde Duque, 32, segundo derecha.

Hacen falta chicas para rellenar muñecas. Embajadores, 76.

Necesito criada para todo, San Bartolomé, 9, principal.

Oficina extranjera admite meritoria con sueldo, sabiendo taquimecanografía. Escriban con pluma: Apartado 1.011.

Se necesitan aprendizas modista. Ferraz, 26, principal derecha.

Faltan maquinista y aprendiza ropa niños. San Bernardo, 76, cuarto. Gabriela.

Sastre. Faltan ayudantas. Eloy Gonzalo, 9, tienda.

Urge aprendiza pulidora adelantada. Esteban, Carrera San Jerónimo, 15, tercero.

Sastre. Faltan aprendizas adelantadas. Callejón del Mellizo, tercero.

Hace falta aprendiz de protesis dental. Galileo, 9. Dentista.

Falta aprendiz vaciador de figuras. Cuesta de las Descargas, 2.

Ex profesora Maternidad. Consultas reservadas. Plaza Lavapiés, 4.

Acreditadísima profesora partos. Consultas reservadas, hospedaje económico. General Pardiñas, 16.

Partos. Milagros Sánchez. Consulta, asistencias. — Bravo Murillo, 65.

## COMPRAS

Compro dentaduras. — Main, León, 33.

Compro papeletas Monte, alhajas, dentaduras. Plaza Santa Cruz, 7, platería. Teléfono 10.706.

Compramos Reclamaciones Ferrocarriles. — Apartado 7.059.

Por encargo señor americano, libros antiguos, modernos, pago su valor. Ejecutorias, etcétera. Príncipe, 39, librería.

## CONSULTAS MEDICAS

Curación purgaciones, venéreo, sífilis, impotencia, matriz, enfermedades crónicas. Once a siete, dos pesetas; especial, cinco; obreros, siete nueve, una. Fuencarral, 73, entrada Santa Bárbara, 2.

Consultorio médico. Purgación, impotencia, venéreo, sífilis, piel. Consulta especial, cinco pesetas. Calle Estudios, 2. Diez-doce, seis-ocho.

Rayos X. Reconocimientos, cinco pesetas. — Especialista enfermedades estómago, hígado, intestinos. — Curación sin operar. — Corredera Baja, 5.

## CORRESPONDENCIA

Acuérdate, Colón, 25. Ceuta.

## DENTISTAS

Dentista higienista. Jorge Juan, 20.

## ENSEÑANZAS

Solfeo, piano. Lecciones domicilio profesora. — Almansa, 11, principal.

Academia Americana Automovilismo. Talleres-reparaciones, 100 pesetas enseñanza completa. General Pardiñas, 93.

Bailes modernos. Plaza Carmen, 1.

Enseñanza diaria mecanografía, 7 pesetas mes. Taquigrafía, 10.—Puerta del Sol, 6.

## HUESPEDES

Ideal pensión. — Todo ideal. Veanlo: Jardines, 5, principal.

## NODRIZAS

Doy niño a criar. Sueldo, 75 pesetas. Palma, 7, escalera derecha.

## PERDIDAS

Perro blanco, grande, manchas orejas y rabo; atiende «César». — Gratificarán: Fernán González, 7.

## PRESTAMOS

Hipotecas interés legal. Hidalgo. Reina, 13.

## SASTRES

Sastre. Hechura y forros traje o gabán, 45 pesetas. San Felipe Neri, 4, entresuelo.

## TRASPASOS

Se traspasa carbonería distrito Buenavista.—Dirigirse a Maqueda. Santa Engracia, 62.

Se traspasa bodega, taberna con vivienda, distrito Universidad, por no poder atender negocio. Razón: Sr. Cerro. — Minas, 21, tercero. De doce a dos. No se admiten corredores.

Traspaso panadería, verdulería. Nicasio Méndez, 54 (Puente Vallecas).

Traspaso huevería, frutería. Fomento, 32.

Traspaso cacharrería, 1.000 pesetas. Cardenal Cisneros, 82.

Traspaso taberna por no poderla atender, buen sitio. Razón: Bravo Murillo, 217.

Traspaso tienda, barrio Salamanca, buen sitio, carnicería, poca renta. Razón: Hermosilla, 51. Latorre.

Se traspasa una barbería, sitio céntrico (Ciudad Lineal), Cerro de la Cabaña.

Se traspasa frutería. Razón: Marqués del Duero, 3.

Traspaso tienda, cuatro huecos, mucha vivienda, poco alquiler. Razón: Plaza San Miguel, cajón 35.

## VARIOS

Ocasiones, joyería, relojería, objetos regalos, garantizando valor. Tejedor, Infantas, 10, joyería.

## VENTAS

Opositores. Para orientación, «El Guía del Opositor». Montera, 10, Apartado 385.

Venta de enseres de cafébar. Magdalena, 30, principal.

Casa Jiménez. Mantones Manila antiguos, modernos. Primera casa en España, más baratos que vendedores y particulares; mantillas, peinas, abanicos, trajes smoking. Calatrava, 9; Preciados, 60.

Casa Jiménez. Artículos piel, regalo, aparatos fotográficos, objetivos, accesorios, joyería, bisutería, relojería, enorme stock. Preciados, 60.

Sombreros Guinea, desde 5 pesetas; gorras, 1,50. Bordadores, 12.

Máquinas para coser ocasión Singer, desde 60 pesetas, garantizadas cinco años. Gran taller reparaciones todos sistemas. Velarde, 6.

Fonógrafos baratísimos. Discos novedades. — Corredera Alta, 30, casi esquina Fuencarral.

Radioescuchas, si queréis alcanzar una audición ideal emplead las lámparas (válvulas) Tungsram, MR2-MR3, débil consumo MRX y MRY. Gran amplificación. Combinación: MRX, como detectora y MRY como amplificadora, máximo rendimiento. Lámpara Tungsram. — Montera, 10, Madrid.

Para anchoas, Naves, desde 7,50 lata; boquerones, aperitivos y demás conservas. Ballesta, 6.

Ocasión: Puertas, maderos. Pizarro, 9.

Urge venta Austin. Irlandeses, 8, tercero derecha.

Libros liquidación. Novelas. Diccionarios. Ciencias. Medicina, etcétera. Príncipe, 39, librería.

Vendo hotel carretera Galapagar, dos plantas, fachada carretera.—Matute, 5, portería.

Se vende una cama bronce, dorada, lavabo, biombo, un buró escritorio. San Vicente, 52 duplicado, portería.

Para anuncios por palabras, en **La Libertad**

Son los más eficaces y, por tanto, los más económicos

Se admiten, durante todo el día, en las AGENCIAS DE PUBLICIDAD, en nuestros quioscos y en la Administración de este periódico

Se ofrece señorita de compañía o cuidar señora sola. Aduana, 17, segundo, 1.

Se ofrece modista para toda clase de arreglos y disfraces. Angela Esteban, Dos Amigos, número 6.

Joven acepta cobranza, representaciones a comisión, práctico asuntos judiciales. — Madera, 4, Madrid. Buguerín.

Bachiller y maestra, regentaría escuela Madrid o extrarradio, inmejorables informes. Plaza Herradores, 9. Librería.

Sastre se ofrece como ayudante cortador, con prácticas de oficio, para Madrid, provincias, pocas pretensiones. N. Vázquez. — Marqués de Leis, 10.

Señorita formal, ilustrada, ofrécese, regentaría, análogo. Profesora de francés. Jesús Valle, 42. Alvarez.

Empleado por las tardes en oficina, emplearía mañanas, cualquier trabajo honroso, pocas pretensiones. Sr. Pareja, Carretas, número 12.

Señora sola sin familia acompañaría artista para dentro o fuera de Madrid. — Señas: Calle San Carlos, 7, patio, número 2. Consuelo Sira.

Señora sola, sin familia, ofrécese cuidar caballero de edad o sacerdote. Calvario, 27, tercero. C. C.

Señora pensionista ofrécese para gobierno de casa, sin pretensiones.—Escribid, número 15. Carretas, 3, continental.

Se ofrece chofer joven para casa particular, modestas pretensiones, con informes. Escribid: Aduana, 29. José Sánchez.

Ama primeriza, diecinueve años, leche fresca de dos meses, para casa de los señores. Acuerdo, 5 (Tetuán).

Cortador camisería y sastrería ofrécese, modestas pretensiones. Almansa, 5 duplicado. Pedro Martín.

Ofrécese asistenta joven, sabiendo su obligación. Paz, 7, portería.

Se necesita sirvienta para todo con informes. Costanilla de los Angeles, 2, entresuelo.

Faltan propagandistas, comisión. Razón: Carretas, 3, continental.

Taquimecanógrafa se necesita. Preferida si sabe inglés. Escribid indicando conocimientos, experiencia comercial, edad y pretensiones. — Apartado 12.015.

Necesito muchacha todo. Arrieta, 9, entresuelo derecha. Once una.

Tanguistas urgen muchísimas inaugurar colosal cabaret Alicante.—Salir hoy mismo. Gran sueldo, Agencia Artística Legalizada Pepe Rubio. Juanelo, 13-15, principal.

Pantalonera. — Faltan aprendizas. Plaza Alamillo, 8, entresuelo, 4.

Falta chica servir, sin pretensiones. Hortaleza, 90-92.

Necesitamos personas activas para trabajo fácil y de mucha ganancia. Limón, 30. De 3 1/2 a siete.

Seguro enfermedades, faltan delegados Castillas, Extremadura, Andalucía, Albacete, Murcia, Aragón. Preferencia médicos, farmacéuticos, practicantes aseguradores. Apartado 12.007, Madrid.

## COMADRONAS MANICURAS

Partos. Luisa Veira, profesora acreditadísima. Consulta embarazadas. Plaza Progreso, 10, segundo.

Partos. Vicenta Santaclara. Consulta embarazadas. Divino Pastor, 8.

Partos. Rogelia Santos. Consulta reservada diaria embarazadas. Norte, 15.

Partos. Consulta reservada económica. Jorge Juan, 53

Paz Yscar. Consulta reservada embarazadas. Fuencarral, 123.

Partos. Estefanía Raso. Asistencias esmeradas, económicas. Atocha, 94, segundo.

2009 Ministerio de Cultura