AÑO VII MADRID NUM. 1.729

SUSCRIPCIONES

Madrid, un mes..... 2 ptas
Provincias, trimestre.. 9 "

25 EJEMPLARES 1,75 PESETAS

LA LIBERTAD señala a sus lectores y anunciantes : : que es el periódico de mas grandes tiradas: :

La Libertad

JUEVES 8 DE OCTUBRE DE 1925

Toda la correspondencia debe dirigirse al Director
Apartado de Correos 981

Casa de LA LIBERTAD { Redacción: MADERA, 8. Administración: SAN ROQUE, 7

Los anuncios se reciben en nuestras oficinas, de diez de la mañana en adelante.

Número suelto, **10** *céntimos*

UN DISCURSO DE MAC DONALD

EL ÍDOLO AMARILLO

Ramsay Mac Donald, el ex presidente laborista del Gobierno de Inglaterra, ha pronunciado un discurso en Liverpool. «¿Qué es el Socialismo?», se preguntó el orador. Y, al tratar de definirlo, sus palabras trazaron la línea divisoria que separa en dos gran corrientes toda la actividad social.

«El Capitalismo—vino a decir—, el Capitalismo, término que no envuelve un sentido ofensivo, porque históricamente es digno de respeto, organiza a los seres humanos para fines materiales y económicos; el Socialismo organiza los recursos materiales y económicos para fines humanos.»

He ahí un concepto amplísimo y, a la vez, profundo. Cabe dentro de él no ya un partido, sino toda una orientación del pensar y del vivir. ¿Veremos en lo económico un simple medio para lo humano o rebajaremos lo humano hasta convertirlo en mero instrumento de una organización económica? ¿Debe la Humanidad subordinarse a la propiedad o debe la propiedad adaptarse a las conveniencias generales de la Humanidad? ¿El hombre es un siervo de la riqueza o la riqueza se produce y se distribuye para el servicio del hombre?

Responded con claridad, dentro de vuestra propia conciencia, a estas interrogaciones y habréis ya tomado posición en casi todos los problemas sociales.

Mientras Mac Donald hablaba con reposada voz, oiríase, quizás, a lo lejos el tráfago cosmopolita del gran puerto británico. Una ciudad comercial como Liverpool, con sus inmensos «docks» y sus enormes fábricas, puede tomarse como un símbolo de toda nuestra actual civilización, mecánica, financiera, utilitaria. Dícese que en otros tiempos la hoy famosa urbe marítima comenzó a engrandecerse con el tráfico de esclavos. Hoy se aglomerarán sobre sus muelles los más varios productos y mercancías del Oriente y del Occidente, del Mundo Viejo y del Nuevo Mundo... ¡Cuánto tesoro del trabajo y de la industria!... Pero los seres humanos que allá, en remotos climas, recolectaron o elaboraron esas producciones, ¿podrán considerarlas como medios para la realización de sus propios fines espirituales, o serán, por el contrario, ellos mismos, personas humanas, quienes se vean utilizados como medios para la creación de la riqueza, en la que un ciego industrialismo materialista cifra la superior finalidad del Universo?...

Ya el propio Marx puso de relieve esa monstruosa subversión. El hombre inventa la máquina para ponerla a su servicio. Mas, al cabo, es el hombre quien se convierte en servidor de la máquina. «Los medios de producción—leemos en «El Capital»—se han transformado inmediatamente en medios de absorción del trabajo ajeno. No es ya el trabajador quien los emplea, sino, al contrario, son ellos los que emplean al trabajador. En vez de ser consumidos por éste, como elementos materiales de su actividad productiva, lo consumen a él como fermento indispensable a la propia existencia de dichos medios de producción.»

Hay una mercancía que sirve de tipo a las otras porque es intercambiable con todas ellas: el dinero. Es el dinero un medio universal. Pero no es más que un medio. Y se diría, a veces, que la sociedad humana ha cometido el pecado monstruoso de adorar la moneda como fin supremo; desdeñando aquellas finalidades ideales que dan a la vida valores de verdad y de belleza, de libertad y de justicia, e iluminan nuestros pobres esfuerzos cotidianos con un resplandor de eternidad. Esas finalidades ideales quedan olvidadas o han de replegarse a un segundo plano, como devotos acólitos, tras del ara de Mammón, el ídolo amarillo.

Y bien... Antes de entablar discusión alguna sobre los problemas sociales, debiéramos plantearnos sinceramente esa cuestión previa. ¿Cuál va a ser nuestro punto de partida? ¿Nos proponemos, en primer lugar, la realización de los fines humanos, una organización de la sociedad inspirada en la justicia, el florecer del arte y de la ciencia, la elevación de los espíritus, una vida serena, fuerte, entusiasta, armoniosa? En este caso procuraremos que en cada punto los recursos económicos, la propiedad, la producción y distribución de la riqueza, se organicen como mejor convenga para el servicio de esos ideales.

Es una actitud moral bien definida. Queda la otra. ¿Deseamos, por el contrario, en primer término, establecer o conservar un determinado régimen económico, una determinada organización de los medios materiales? Entonces, habiendo erigido los medios en fines, nos sentiremos fatalmente llevados a mirar los fines como medios, y consideraremos el trabajo humano como una mercancía y la persona humana como una mera herramienta para la creación de la riqueza. La Economía, la pura Economía, indiferente al bien y al mal, reinará sobre la Tierra, colaborando unas veces, sin saberlo, al progreso moral, y precipitando otras veces a los pueblos en las peores iniquidades o en las más cruentas violencias.

Contaban en Ginebra que Mac Donald, al intervenir en un debate, dejó familiarmente sobre la mesa la pipa que llevaba en los labios y pronunció una oración tan sobria, tan concisa, que, al terminar, recogió su pipa de nuevo y continuó fumando su todavía no apagado tabaco. Verdadera o no la anécdota, lo cierto es que ahora, en Liverpool, el antiguo primer ministro, tras de ofrecer a la reflexión de sus oyentes el breve párrafo que hemos glosado, habría podido muy bien dar por concluído su discurso, juzgando que en tan cortas frases había condensado alguna idea fecunda... Recogiendo su pipa, saldría quizás a la calle y dejaría que, con el humo azulado, flotaran en el aire sus libres pensamientos. La tenue nubecilla se perdería en la atmósfera obscurecida por el vapor de las calderas. Pero los pensamientos no se pierden ni aun en medio de la trepidación de las grandes ciudades fabriles. Si no se pierden hoy, menos se perderán mañana... «Yo vivo en el siglo XX, y mi espíritu en el XXI», había dicho también Mac Donald.

LUIS DE ZULUETA

Los archivos de Kossuth

Budapest, 7.—A raíz de la muerte de Luis Kossuth, sus archivos secretos fueron adquiridos por el Estado húngaro con la promesa que hizo a la familia de que esos archivos no se publicarían hasta transcurridos treinta años.

Acaban de cumplirse esos treinta años, quedando, pues, abiertos dichos archivos, que constan entre otras cosas de gran interés de cartas de Manzini, Hearn y de Cavour y de la Cancillería civil de Napoleón III.

La Sociedad Histórica Húngara se ha reservado la prerrogativa para las primeras publicaciones, y varios sabios eruditos han empezado ya a trabajar con ese riquísimo material.

VIAJEROS ILUSTRES

Los reyes de Bélgica

Londres, 7.—Comunican el «Times» la llegada a Simla de los reyes de Bélgica, que fueron recibidos en la estación por el virrey lord Reading.

Los príncipes suecos

Estokolmo, 7.—El príncipe heredero de la Corona Gustavo Adolfo y la princesa Luisa han aceptado una invitación para visitar Wáshington el próximo mes de Mayo, durante las fiestas que se celebrarán en honor de John Ericsson.

Los regios viajeros saldrán de Suecia para los Estados Unidos el día 15 de Mayo.

La crisis de la vivienda en Suiza

Berna, 7.—Suiza ha padecido también la crisis de la vivienda, y el Gobierno federal se vió obligado a adoptar medidas excepcionales para contener sus efectos.

Pero, ahora, una mejora de bastante importancia se ha producido en las relaciones entre caseros e inquilinos, el número de habitaciones disponibles ha aumentado y el Consejo ha estimado que en estas condiciones no había motivo para mantener un régimen extraordinario. Ha creído, sin embargo, que como podría renacer la crisis, sería conveniente insertar en el Código federal disposiciones que sólo se aplicarían en circunstancias excepcionales, especialmente en caso de crisis económica persistente, que acarrearía una penuria de alquileres.

Uno de los miembros del Consejo ha declarado su opinión de que ante todo era necesario construir casas, y de que el mejor medio de alentar a las gentes era hacer a los constructores amplias concesiones y no desanimar a la industria de la construcción con medidas vejatorias.

Por último, un miembro de la Asamblea ha declarado que era urgente reaccionar contra la afluencia, siempre en aumento, del elemento campesino a las grandes ciudades, causa principal de la falta de viviendas baratas.

La enfermedad de Herriot

Lyon, 7.—La salud de Herriot ha mejorado considerablemente, habiendo desaparecido la fiebre.

Se espera que podrá reanudar sus ocupaciones dentro de breves días.

Una explosión a bordo

Hamburgo, 7.—A consecuencia de una explosión ocurrida a bordo del vapor «Afuku» se han incendiado 150 cajas de películas cinematográficas norteamericanas.

La explosión provocó un gran incendio. Resultaron muertos 17 hombres. Los bomberos, que acudieron a toda prisa al lugar del siniestro y trabajaron con la mayor actividad para sofocar el incendio, sólo pudieron evitar que éste se propagase a los buques vecinos.

Los «dockers» y marineros que estaban ocupados en la descarga del barco se vieron sorprendidos por la explosión cuando se hallaban en la bodega del mismo. Los más próximos quedaron muertos en el acto y los demás se vieron rodeados por las llamas.

Conferencia internacional de la Cruz Roja

Ginebra, 7.—Esta mañana se ha celebrado en el gran anfiteatro de la Universidad la sesión inaugural de duodécima Conferencia internacional de la Cruz Roja.

La Redacción de LA LIBERTAD está formada por Joaquín Aznar, Director; Antonio de Lezama, Redactor-jefe; Ricardo Hernández del Pozo, Secretario de Redacción; Augusto Barcia, Carlos Bonet, Manuel de Castro Tiedra, Antonio Dubois, Teresa de Escoriaza, Heliodoro Fernández Evangelista, José Manuel Fernández Gómez, César García Iniesta, Antonio García Romero, Rafael Hernández Ramírez, Manuel Machado, Eduardo Ortega y Gasset, Manuel Ortiz de Pinedo, Darío Pérez, Arturo Pérez Camarero, Pedro de Répide, Alfonso R. Kuntz, Alfonso Sánchez, Luis de Sirval, Lázaro Somoza Silva, Luis de Tapia, Alejandro y Antonio de la Villa, Antonio Zozaya y Luis de Zulueta

Coplas del día

Amigo de Belmonte

«Tú, que conoces a Juan,
procúrame diez barreras
y seis buenas delanteras,
para un primo catalán...
También quieren las de Adrián
ver a Juan frente al bisonte,
y un palco quieren, que enfronte
con el sol y la charanga...»
(¡Pues, señor, es una ganga
ser amigo de Belmonte!)

Todos, con voz de falsete,
me piden (cual si en la villa
tuviese yo una «taquilla»)
gradas del dos o del siete...
Y si no obtengo el billete,
se enfadan de modo fiero,
y que servirles no quiero
me dicen con gesto malo...
(Pues, señor, es un regalo
la amistad del trianero!)

Hasta que empiecen los toros
y el clarín alegre vibre,
no tendré un momento libre
ni habrán de cesar mis lloros...
Mis amiguitos, en coros,
como un trapo me pondrán,
y los que entrar no podrán
en la plaza, me harán tiras...
(¡Qué ganga es, si bien lo miras,
ser amiguito de Juan!)

Después vendrá la corrida,
y si Juan no está lucido,
escucharé, en el «tendido»,
frases de forma escogida...
Habrá quien pida mi vida
a voz de gaznate roto;
y si es grande el alboroto
habré de salir huido...
(¡Pues, señor, es divertido
admirar a Terremoto!)

¡Claro que aunque a Satanás
me doy, y a voces maldigo,
le quiero a Juan como amigo,
quizá cada día más!...
¡Claro que, hoy, bien le verás;
pero, aunque quede en la lid
hecho un verdadero Cid,
yo le diré, con amor,
que no vuelva, por favor,
a torear en Madrid!

LUIS DE TAPIA

CRÓNICA

Lo que nos quedaba por oir

A «El Debate» le indignan e irritan ciertos silencios y ausencias. Por algo ha tenido siempre la rara virtud de ser más papista que el Papa. Y digo esto porque la censura se limita a no dejarnos decir ciertas cosas—¡creo que ya es bastante!—, y «El Debate», por lo visto, quisiera que se nos forzase a decir las contrarias.

No nos sorprende que el órgano ultraderechista venga haciendo desde un principio la apología de la censura—y no ya de la censura como medida transitoria y de excepción, sino definitiva y permanente—; pues todos sabemos que la ortodoxia clerical no admite la libertad de imprenta. Pero, la verdad, no creíamos que el antiliberalismo del seráfico colega llegase a tanto como pedir que se nos fuerce, no solamente a callar ciertas opiniones, sino a proclamar lo contrario de lo que pensamos.

Y es que estos señores clericales, que tan anticuado les parece el siglo XIX, hablan como si no hubiesen transcurrido los últimos tres o cuatro siglos; para ellos no cuenta en absoluto el penoso camino que la Humanidad ha recorrido hasta conquistar las libertades que son inherentes a la dignidad y a la función del pensamiento; creen que todo eso se puede borrar de un plumazo, que es algo puramente caprichoso, algo así como una moda, que basta para variarla el capricho de unos cuantos. Estoy viendo que un día «El Debate», en uno de estos accesos de amnesia en que se le borra la memoria de unos cuantos siglos, va a salir muy serio condenándonos al tormento y a la hoguera a todos los que no pensamos como él. ¡No es mucho menos lo que decía el otro día!

Llego a comprender—aunque no participo de semejante parecer—que haya quien sostenga que en determinadas circunstancias debe prohibirse exponer ciertas opiniones; pero lo que no concibo de ninguna manera es que en nombre de nada se me pueda obligar a decir lo contrario de lo que pienso. ¡Esto sólo se le puede ocurrir a «El Debate», que aún vive los tiempos del Santo Oficio!... La Inquisición no sólo prohibía a los que no estaban conformes con el dogma manifestar sus creencias, sino que, además—y esto es lo más monstruoso—, les obligaba por el tormento a abjurar de ellas y proclamar solemnemente la fe católica. Ya sé que los señores de «El Debate» se sonreirán desdeñosamente al oir esto de la Inquisición y me llamarán cursi y anticuado y cultivador de viejos tópicos. Y, en efecto, no habría por qué hablar de la Inquisición, por qué sacar a relucir viejas vergüenzas—que todos los pueblos tienen en su historia—si no fuera porque hay quien pretende resucitarlas, quien vive aún con aquel espíritu y habla en aquel lenguaje y predica aquellos procedimientos. Estos señores son los que, en realidad, mantienen y propagan la leyenda negra.

.....

Perdónenos, pues, «El Debate» a los que no participamos de sus opiniones y no nos quiera obligar a decir lo que no pensamos y sentimos; pues no creo que sea muy cristiano querer forzar a nadie a mentir. Y deponga un poco su cólera y su soberbia. ¡Mansedumbre, seráfico colega, mansedumbre y humildad cristianas!

MARIANO BENLLIURE Y TUERO

El aniversario de un vuelo

Berlín, 7.—Del día 11 al 18 del mes corriente, los entusiastas de los «zeppelines» celebrarán el aniversario del vuelo sobre el Atlántico realizado por el «Z. R. 3».

Las celebraciones revestirán la forma de una semana de propaganda, con objeto de recoger donativos para el fondo Zeppelin-Eckner.

En la circular publicada con este fin se hace constar que el fondo se destinará al desarrollo y ejecuciones del gran proyecto de tráfico transoceánico aéreo, problema que únicamente Alemania ha casi resuelto, merced a sus aeronaves «Zappelin».

«Ahora bien—añade la circular—, las factorías de «zeppelines» de Friedrichshafen corren gran peligro de tener que cerrarse, a pesar de que son esenciales para el desarrollo de la gran concepción. La finalidad del fondo Zeppelin-Eckner es, por lo tanto, obtener dinero para el mantenimiento de dichas factorías.»

El doctor Eckner dará conferencias en ayuda de la propaganda. Más de dos mil ciudades alemanas han solicitado el honor de escuchar al célebre aeronauta.

Modificaciones en el Gobierno francés

La sustitución de M. Steeg

París, 7.—El nombramiento de M. De Monzie para sustituir a M. Steeg en el ministerio de Justicia ha sido debido a la negativa de monsieur Sarrain a ocupar dicho cargo, fundado en motivos de salud.

M. Painlevé ha pedido a M. De Monzie que tome la cartera de Justicia y a M. Delbos que le sustituya en Instrucción pública. Uno y otro han aceptado el ofrecimiento presidencial.

Los nuevos ministros visitan a Painlevé

París, 7.—El presidente del Consejo, Painlevé, ha recibido esta tarde a última hora a los señores Yvon Delbos y Paul Benazet. En la conferencia que celebraron quedaron concretadas las nuevas atribuciones de los dos nuevos ministros. El Sr. Delbos aceptó la cartera de Instrucción y conservará la Dirección general de Bellas Artes. El Sr. Benazet se encargará de la subsecretaría de Instrucción, pero conservando las funciones que ha desempeñado hasta ahora en el ministerio de la Guerra, o sea la dirección de la enseñanza física.

FRENTE AL MIÑO

El yate de mister Miut

Los dueños del barco logran salvarse a nado

Vigo, 7.—Como anticipamos debidamente, cerca del puerto de La Guardia, casi en la desembocadura del Miño, embarrancó un pequeño yate, propiedad del banquero inglés William Miut.

Mister Miut realizaba una excursión en él, acompañado de una hija suya y de un perrito.

El yate, que se llama «Merganser», y desplaza solamente diez toneladas, había salido de Pilmouth hace un mes, con rumbo a Nueva Zelanda.

El «Merganser» había entrado en el río Miño con objeto de llegar al puerto español para adquirir víveres.

Entonces fué cuando embarrancó. Los tripulantes lograron salvarse a nado; tras de grandes esfuerzos llegaron a la pequeña isla portuguesa Insúa. Se salvó hasta el perrito. Desde este punto fueron llevados a Viana do Castelo, donde el vecindario les atendió cariñosamente.

Por último, pasaron a España, con objeto de entrevistarse con el vicecónsul inglés de La Guardia y tratar del salvamento del yate.

Las autoridades de Marina han dado órdenes para que se proceda al salvamento del vaporcito; se desconfía, sin embargo, de poder conseguirlo, porque la marejada lo ha lanzado contra las rocas.

Los cónsules ingleses de Galicia tenían orden de averiguar el paradero del «Merganser», pues reinaba inquietud entre la familia y amigos acerca de la situación en que se encontraran los arriesgados navegantes.

RECUERDOS DE UN TIPOGRAFO

La pasión política, la ortografía y el ajuste

Pues, señor, hubo un tiempo en que leyendo al azar un trozo de periódico, sin ver el título ni el subtítulo de él—y en el subtítulo se declaraba el partido o tendencia de que era órgano y en que militaba—, sin meterse en analizar lo leído, por el empleo de mayúsculas y minúsculas y hasta por ciertas abreviaturas y omisiones de dignidades, cargos o como se llamen, se advertía bien pronto si el diario era monárquico o republicano, y, dentro de la primera división, si era partidario o enemigo de la dinastía, alfonsino o carlista.

Los cajistas de imprenta, al componer líneas para los periódicos, sabíamos bien a qué atenernos acerca del empleo de las versales o mayúsculas.

¿Era republicano el periódico? Pues monarquía, rey, soberano, emperador, y, por el contrario, República, Federación, Revolución, Democracia, etc.

¿Era monárquico? Pues todo lo contrario.

Esta sencilla norma ahorraba erratas que corregir; pero también daba ocasión para incidentes jocosos, como el que vamos a narrar.

Eran los días de la Gloriosa, y un cajista de cierto diario republicano como en el alcance que componía tropezara con la palabra Borbones, extremando el celo político, trocó en minúscula la «b» inicial.

Nada reñido con la ortografía, el corrector enmendó el lapsus, creyéndolo casual y no deliberado.

El operario se indignó.

—Yo no corrijo esto.

—¿Por qué, si se trata de un nombre propio bien definido?

—Pues no lo corrijo porque el periódico es republicano y también porque los Borbones ya han caído.

En la composición tipográfica había también otros primores; éstos, naturalmente, de redacción.

Así, los periódicos carlistas escribían «el R.», aludiendo, claro está, a D. Carlos, y cuando no tenían otro remedio que nombrar al que reinaba decían «D. Alfonso».

Los periódicos republicanos ni aun esto. ¿Que el rey en acto público pronunciaba o leía algún discurso? Pues «el discurso de las instituciones», o «ayer asistieron las instituciones a la corrida de toros»...

Y aún había más «filigranas»; éstas en lo que se refiere al «orden de ajuste», o sea al lugar en que habían de colocarse artículos, sueltos y noticias.

En aquellos tiempos, tan distintos y distantes de estos nuestros, la mayoría de los diarios carecía de «confeccionador». Se enviaba a la imprenta un orden de ajuste, señalando lo que en caso necesario podía retirarse o guardarse para el día siguiente, y allá se las arreglara el compaginador como pudiese.

Esta regla general fallaba en ocasiones. Si había una noticia o un suelto de publicación imprescindible que se refiriese a la representación de las ideas contrarias o a quien las personalizara, se le colocaba en último término o mezclado con otros sueltos o noticias de asuntos baladíes. Y, en este caso, el «orden de ajuste» era categórico, detallado y terminante...

Eran otros tiempos; tiempos en que había pasiones políticas. Hoy no ocurre nada de esto; no hay guerra de mayúsculas contra minúsculas, ni se pone el caletre en tortura para idear eufemismos molestos, ni se altera el orden lógico del ajuste.

J. J. MORATO

Lo que ha disminuído la población de Hungría

Budapest, 7.—Según el último censo, la población de Hungría, que era de 20.886.000 almas antes de la guerra, ha quedado reducida a 7.980.000. El 55 por 100 de la población actual se ocupa en los trabajos agrícolas.

Un Congreso antibolchevique

Helsingfors, 7.—La idea de organizar un Congreso de los partidos políticos rusos opuestos al bolcheviquismo, continúa siendo estudiada y parece estar muy cerca de su realización. Los tres millones de emigrados rusos que se han visto precisados a huir del «paraíso soviético» están formados por monárquicos, republicanos y socialistas. Pero todos están de acuerdo en la idea del engrandecimiento patrio, y su unión deberá ser fecunda en resultados.

Es cierto que el Comité de acción que representará los intereses del pueblo ruso y las aspiraciones de tres millones de desterrados, no encontrará en todas partes el apoyo de los Gobiernos oficiales. Pero encontrará seguramente las simpatías de todo lo que conserva en Europa el claro sentido de las realidades y de las condiciones de conveniencia general.

2009 Ministerio de Cultura

LOS TEATROS

MARAVILLAS

«La veneciana», de Antonio Paso (hijo) y el maestro Forns

No nos gusta el libro de «La veneciana», y creemos que de lo mismo participó el público que en las dos secciones de ayer estuvo en Maravillas.

Se empeña el hijo de Antonio Paso en rebuscar en obras viejas—«El conde de Luxemburgo», por ejemplo—enredos para sus producciones, y con una audacia incomprensiva prepara efectos y situaciones con cosas que ya se sabe el público de memoria.

¡Lástima grande que el joven maestro Forns, que puede y debe triunfar en el teatro, se vea obligado a colaborar en tales engendros!

Si algunos aplausos merecidos hubo, lo fueron indudablemente para la partitura, toda ella de linda factura y muy bien ambientada.

El maestro Forns, que entre los autores consagrados tiene muy buenos amigos, debe procurar por un libro decoroso.

Reflexione sobre esto y verá cómo nos ha de agradecer la advertencia.

En el reparto, y con la Zuffoli—muy guapa y desenvuelta—, se distinguieron la Puchol, Murcia y Videgain.

A. DE LA V.

La Escuela Naval Militar

Ayer, a las once de la mañana, se celebró la inauguración de la Escuela Naval Militar, creada por reciente decreto e instalada en la calle de Quintana.

Asistieron al acto D. Alfonso, el Sr. Magaz y otros jefes y oficiales de la Armada.

Después de un discurso del director de la Escuela, capitán de navío Sr. Carvia, contestándole el presidente interino del Directorio, los invitados recorrieron las clases y dependencias, siendo finalmente obsequiados con un «lunch».

Bolsa y finanzas

BOLSA DE MADRID

Los fondos públicos, aunque muestran alguna irregularidad en la cotización, es más bien debido a la dificultad de concertar la oferta con la demanda. El interior gana 15 céntimos en partida y un cuartillo las series bajas del Amortizable de 1917.

Los Tesoros señalan nuevamente flojedad.

Hipotecarias, encalmadas; valores municipales, activos, pero poco homogéneos.

Títulos bancarios, sin más novedad que la baja de un entero en el Hispano.

En el grupo industrial, las Azucareras, los Tabacos y la Telefónica suben, y los Explosivos bajan dos enteros más. También las Felgueras ceden dos cuartillos.

El corro ferroviario aparece muy deprimido, sobre todo los Alicantes, aunque sean los Nortes los que cedan más cotización.

Entre los valores de tracción persiste la debilidad, muy acentuada en el Metro, que abandona cuatro duros más.

Obligaciones, pesadas. Suben Azucareras sin estamp., Nortes primera, idem 6 por 100, y bajan U. Eléctrica 6 por 100, Alicante primera, Transatlántica de 1922, Norte segunda y cuarta y Valencianas.

La moneda extranjera consolida su firmeza, si bien las diferencias son pequeñas.

Oficialmente se han negociado 875.000 francos franceses, a 32,20-15-10; 8.000 libras esterlinas, a 33,65-68-69, 27.500 dólares, cheque, a 6,94-96 y 25.000 marcos oro, a 1,66.

Los cambios medios de la moneda extranjera han sido. Francos franceses, a 32,132; libras esterlinas, a 33,658; dólares, a 6,956.

*

Se han cotizado a más de un cambio: Tesoros, B, de Junio, a 101,45-50; ídem de Noviembre, a 101,45-40; acciones Metro, a 112-10-8; Azucareras preferentes, a fin del actual, a 109,50-75, obligaciones ídem no estampilladas, a 76,75 y 77; Valencianas, a 96,90 y 97; Alicantes, primera, a 307-6,50-25; ídem G e I, a 100,30-50.

*

A última hora, en el corro libre, se cotizaban Azucareras preferentes, a 110, a la liquidación, y a 110,50, al próximo; ídem ordinarias, a 44, dinero, a fin del corriente; Alicantes, a 367, y Nortes, a 400.

COTIZACIONES DEL 7 DE OCTUBRE

4 por 100 interior.—Serie F, 69,90; E, 69,85; D, 69,90; C, 70,00; B, 70,20; A, 70,20.

4 por 100 Exterior.—Serie F, 84,90; E, 85,00; D, 85,25; C, 85,25; B, 85,25, A, 85,40.

5 por 100 Amortizable 1920.—Serie F, 95,00; E, 95,00, D, 95,10; C, 95,25; B, 95,25; A, 95,25.

5 por 100 Amortizable 1917.—Serie E, 95,00; D, 95,10; C, 95,25; B, 95,25; A, 95,25.

Obligaciones del Tesoro.—Enero, serie A, 101,50, B, 100,90; Febrero, serie A, 101,90; B, 101,50; Abril, serie A, 102,40; B, 101,90; Noviembre, serie A, 102,00; B, 101,40.

Junio, serie A, 101,80; B, 101,50.

Cédulas hipotecarias.—Banco Hipotecario, 4 por 100, 91,50; 5 por 100, 99,00; 6 por 100, 108,00.

Ayuntamiento de Madrid.—Exprs. Int., 96,00; Ensanches, 96,00; ídem 1915, 89,50; Emprést. 1914, 87,50; ídem 1918, 87,00; ídem 1923, 92,90.

Acciones.—Banco de España, 580,00; ídem Hispano Americano, 153,00; ídem E. Crédito, 174,00; Comp. Telefónica, 97,45; Ladrillos Valderribas, 200,00; Tabacos, 229,00; Explosivos, 408,00; Azucareras preferentes, F. C., 111,00; ídem ordinarias, F. C., 44,00; Duro Felguera, F. C., 42,00; Madrid, Zaragoza y Alicante, C., 359,50; F. C., 360,00, Norte España, C., 400,00; F. C., 399,75; Metro A. XIII, 108,00; Electra, B, 106,00; Tranvías, C., 75,00; F. C., 75,25.

Obligaciones.—Azucareras, bonos, 99,00; ídem sin estamp., 77,00; Asturias, tercera, 64,15; Unión Eléctrica, 6 por 100, 102,00; Alicantes, primera, 306,25; ídem G, 100,50; ídem I, 100,50; Transatlántica 1922, 104,00; Cons. Naval, bonos, 1921, 97,00; Banco España, ídem, 380,00; Nortes, primera, 68,50; ídem segunda, 65,50; ídem cuarta, 65,75; ídem 6 por 100, 103,50; ídem Valencianas, 97,00; Metro A. XIII, 5 1/2 por 100, 93,00, ídem 6 por 100, 102,00; Gas Madrid, 102,00; H. Española, 6 por 100, 100,00; Transmediterránea, 99,25; Villalba a Segovia, 73,25.

Moneda extranjera. — **Francos, 32,10; libras** 33,69; dólares, 6,96; marcos oro, 1,66; francos suizos, *134,25; liras, *28,00, francos belgas, *31,15, pesos argentinos, *2,83; florines, *2,80; escudos portugueses, *0,35.

(Las cotizaciones seguidas de asterisco no son oficiales.)

OTRAS BOLSAS

Bolsa de Barcelona.—(Servicio del Banco Intern. de Ind. y Com.).—Interior 4 por 100, 69,70; Exterior 4 por 100, 85,20; Amortizable 5 por 100 1920, 95,30; ídem 5 por 100, 1917, 95,20; Marruecos, 5 por 100, 1910, 79,15; F. C. Norte de España, 399,25; M. Z. A., 360,50; Obligaciones Norte, primera serie, 68,75; Tánger a Fez, 6 por 100, 95,25, francos franceses, 32,25, libras esterlinas, 33,715, liras, 28,10, dólares, 6,96, francos suizos, 134,25, francos belgas, 31,25.

Bolsa de Bilbao.—Obligaciones Ayuntamiento de Bilbao 100,25, Banco de Bilbao, 1.635,00, Norte, 400,00 Altos Hornos, 126,00 Hidroeléctrica Ibérica, 375,00, Electra de Viesgo, 365,00; Papelera Española, 95,00, Unión Resinera Española, 155,00; Norte, primera, 68,60; Norte (Alsasua) 83,80.

Bolsa de París.—Pesetas, 312,00; libras, 104,85, dólares, 21,67, francos belgas, 96,90; ídem suizos, 419,75; liras, 87,00; coronas checas, 64,15.

Bolsa de Londres. — Pesos argentinos, 46,18, pesetas, 33,60; francos, 104,85; dólares, 4,8425; francos belgas, 108,175; ídem suizos, 25,1125, liras, 120,62.

Bolsa de Nueva York.—Libras, 4,8425; pesetas, 14,37; francos, 4,615; ídem belgas, 4,47; ídem suizos, 19,28; liras, 4,0175; florines, 40,18.

Radiotelefonía

Los toros por radio

La corrida del jueves, en la que reaparece Juan Belmonte, será retransmitida por Unión Radio mediante un micrófono instalado en uno de los palcos.

Al mismo tiempo que el espectáculo se desarrolla, llegará a los oídos de los sinhilistas con todas sus incidencias, como si estuvieran en el palco de Unión Radio.

La nueva emisora, con sus constantes y atrayentes novedades, se ha conquistado la estimación de todos los teleoyentes.

Programa de radiodifusión para hoy

Madrid (R. I., 392 metros.—Emisiones Radio Ibérica).—A las cinco, «Los saltimbanquis» (fantasía), Ganne, por la orquesta Radio Ibérica, que dirige el maestro D. Darío Andrés; a las cinco y diez, «Coplas de amores» (canción española), Gomez, «Por ti» (serenata), Pacheco, por la señorita Díaz Lobon; a las cinco y veinte, «Girofle, girofla» (fantasía), Leccoq, ppor la orquesta Radio Ibérica; a las cinco y media, «La campana veneciana», Cortadillo y Bertran Reyna; «A tus ojos» (canción española) Fuster, por la señorita Díaz Lobon; a las cinco cuarenta, «Si yo fuera rey» (coro de conspiradores), Serrano, por la orquesta Radio Ibérica; a las cinco cincuenta, información deportiva y teatral, por «Delfy»; a las cinco cincuenta y cinco, «El Gallo» (pasodoble), Lope por la orquesta Radio Ibérica; a las seis, cierre de la estación; a las nueve, «Las bribonas» (fantasía), Calleja, por la orquesta Radio Ibérica; a las nueve y diez, «Carmen» (romanza) Bizet; «La partida» (canción), Alvarez, por la señorita Ada Gilson; a las nueve y veinte, recital de piano, por la señora doña Josefina Campdes 1.º «Vals», Chopin 2.º «Alma gitana», Larregla 3.º «¡Viva Navarra!», Larregla; a las nueve y media, «Mefistófeles» (muerte de Margarita), Boito, «Hugonotes» («Vega donna»), Meyerbeer, por la señorita Carlota Lozano; a las nueve cuarenta, «La verbena de la Paloma» (fantasía), Bretón (a petición), por la orquesta Radio Ibérica; a las nueve cincuenta y cinco, «Linda de Champunix» (romanza), Donizetti; «Parle» (vals) Arditi, por la señorita Ada Gilson; a las diez y cinco, «Yo te amo» (lieder), Grieg, «D'Angelo» (lieder), Wagner, por la señorita Carlota Lozano; a las diez y cuarto, «Escenas provenzales» (fantasía), Sasanuove, por la orquesta Radio Ibérica, a las diez y media, cierre de la estación.

Unión Radio (E. A. J. 7, 373 metros).—De dos y media a tres y media, sobremesa; orquesta Berki «Granada», Albéniz, «Encarnita» (fox), Palomo; efemérides, orquesta Berki «Pan y toros» (fantasía), Barbieri; «Pobre vidalita» (tango), Palomo y Berki; a las tres y cuarto, noticias de última hora, servicio especial para Unión Radio, orquesta Berki «Caballería rusticana» (fantasía), Mascagni; de seis a siete y media, «Mesa revuelta», sesión para niños, por Manuel Abril. «El gaban del hipopótamo» (de la colección «Los cien mejores cuentos para niños», formada por Unión Radio), miscelánea, trío Unión Radio «Minué del octeto», Schubert; «Femina», sesión para la mujer, por Manuel Abril. «De la manzana del Eden a la manzana en compota» (palabras de Manuel Abril para anunciar nuestro propósito); el trío: «El jardín de amor», Schumann; «Danza noruega», Grieg, «La higiene auricular en la infancia», charla de divulgación médica, por el doctor D. Fernando Barajas y de Vilches; el trío: «Marcha militar», Schubert; a las diez y media, concierto, por la orquesta de la estación y José Luis Lloret (barítono); la orquesta «La princesa amarilla» (obertura), Saint-Saens; minué de «Orfeo», Gluck; «Allegrito de la Séptima sinfonía», Beethoven; José Luis Lloret, «Madrigal», Lloret; «Los lirios» y «El clavel», J. M. Franco; la orquesta, «Suite en «si» menor» (para flauta y quinteto de cuerda), Bach; José Luis Lloret: «L'emigrant», Vives; seguidillas murcianas y jota, Falla; la orquesta: «Tambourin», Rameau; «Segunda arabesque», Debussy; «Scherzo», Glulka; a las once y cuarto, noticias de última hora, servicio especial para Unión Radio; a las doce, cierre de la estación.

Exposición de la Unión de Dibujantes

La Comisión de Festejos de Otoño ha señalado el próximo miércoles, día 14, a las doce de la mañana, para la apertura de la Exposición que ha organizado la Unión de Dibujantes en el Palacio de Bibliotecas y Museos.

En vista de ello, el plazo de admisión de las obras en Arte Moderno, Carmen, 13, terminará a las ocho de la noche del sábado, día 10.

La situación política

Las visitas de costumbre

El presidente interino despacho ayer mañana con el subsecretario de Estado y con los directores generales de Administración y Seguridad.

Después recibió las visitas de los marqueses de la Ribera y Frontera, presidente de la Transmediterránea, Sr. Domínguez, y el general Barrera, gobernador de Fernando Póo.

Por la tarde estuvo en la Presidencia el presidente del Consejo Supremo de Guerra y Marina, general Orozco. Cuando llegó no estaba aún en su despacho el presidente interino, marqués de Magaz, que llegó poco después, no haciendo manifestación alguna a los periodistas.

También estuvieron ayer tarde en la Presidencia los subsecretarios de Guerra y Marina, duque de Tetuán y almirante Cornejo, y el subsecretario interino de Gobernación, señor Calvo Sotelo.

La deuda ferroviaria

Entre los decretos firmados ayer figura uno de la Presidencia autorizando la emisión de deuda ferroviaria amortizable del Estado.

Los destinos a los licenciados del Ejército

En la Presidencia dieron ayer tarde la siguiente nota oficiosa:

«Ha aparecido el anuncio de un libro con el título que encabeza este año, en el cual, junto con a nueva ley de destinos civiles, se ofrecen formularios de solicitud, documentos necesarios, derechos y deberes, sueldos y modo de obtener las plazas y como quiera que todavía no está hecho el reglamento para la aplicación de la ley, ni aun constituída la Junta que ha de redactarlo, mal puede un particular saber en la forma que se dispondrá todo, por lo cual, el ministerio de la Guerra advierte a los interesados para que no se dejen sorprender en su buena fe, adquiriendo un libro que no le ha de aportar utilidad.»

La reunión del Directorio de anoche

Los generales del Directorio estuvieron ayer reunidos desde las seis y media de la tarde hasta las nueve y media de la noche.

El general Vallespinosa manifestó que al Consejo asistieron los subsecretarios de Guerra y Fomento. El primero sometió a los reunidos varios indultos de carácter leve que se concedieron de conformidad con el dictamen del Consejo Supremo de Guerra y Marina.

El subsecretario de Fomento sometió a los generales diversos asuntos, entre ellos un proyecto de decreto encaminado a establecer viveros y sequeros dedicados a fomentar la repoblación forestal.

Otro decreto sometido también al Directorio por el subsecretario de Fomento tiene por objeto armonizar las disposiciones del Estatuto Municipal con la legislación sobre Montes, dando mayor participación a los Ayuntamientos en sus bienes de Propios.

El resto del Consejo se dedicó a conocer las noticias que enviaba desde Marruecos el general Primo de Rivera.

LO QUE SE PREPARA

Las fiestas de otoño

El Congreso Nacional Municipalista

La Comisión organizadora del Congreso Nacional Municipalista se ha dirigido a varias de las personalidades que más se han señalado por sus trabajos en las disciplinas científicas que más de cerca tocan a la gobernación de los Municipios, solicitando su ayuda para el buen éxito de la citada Asamblea.

Entre los invitados figuran catedráticos, médicos higienistas, arquitectos, ingenieros, economistas, letrados, escritores, funcionarios en suma, personas de probada solvencia intelectual que han acreditado su interés y su idoneidad en alguna de las materias que integran la moderna ciencia urbanística.

Espera la Comisión que las invitaciones tendrán favorable acogida, dados los altos móviles que determinan la convocatoria del Congreso y los beneficios que su labor puede reportar en las Corporaciones comunales, no en lo que éstas tienen de contingente y transitorio, sino en lo que en ellas esencial y permanente, como es el planteamiento y solución de los múltiples problemas sanitarios, de enseñanza, económicos, de embellecimiento que corresponde afrontar y decidir a los Municipios.

Ya se han recibido algunas respuestas aceptando la invitación, y en cuanto se tengan en cantidad suficiente, se procederá a formar las Mesas y las ponencias de las Secciones, al objeto de asegurar desde luego el normal funcionamiento del Congreso y la máxima eficacia a su labor.

Para la celebración del Congreso se ha solicitado de la Academia de Jurisprudencia que ceda sus salones.

Es posible que los actos de inauguración y de clausura se realicen en otro lugar; pero sobre esto no hay nada decidido todavía.

Obran en poder de la Comisión varias demandas de inscripción para el Congreso. Pertenecen en su mayor parte a médicos y funcionarios municipales y todas serán atendidas.

Hoy se comenzará a remitir a provincias las tarjetas de congresistas.

Se ruega a los que anuncien el envío de trabajos para el Congreso que los manden en cuanto puedan, a fin de facilitar la tarea de clasificarlos y distribuirlos entre las secciones correspondientes.

Las adhesiones

Siguen recibiéndose adhesiones colectivas e individuales para el Congreso Nacional Municipalista, que se celebrará en Madrid, en los días 15 al 25 del mes en curso.

Ultimamente han anunciado que participarán en esta Asamblea los Ayuntamientos de Zaragoza, Murcia, Pamplona, Alicante, Calatayud, Arévalo, Cortes de la Frontera, Tarifa, Siero, Novelda, Beas del Segura, Talavera de la Reina, Hospitalet de Llobregat y otros.

También han pedido su inscripción en el Congreso distinguidas personalidades de Valencia, Valladolid, Cáceres, Burgos, Barcelona, Sevilla y otras poblaciones.

En Madrid son muchas las que se han inscripto.

Entre las Corporaciones que han comunicado su propósito de tomar parte en las tareas del Congreso, figuran la Sociedad Económica de Amigos del País de Madrid.

Se han recibido asimismo interesantes mociones sobre higiene pública, enseñanza y urbanización.

Dentro de la actual semana la Comisión organizadora determinará las materias que corresponderá tratar a cada Sección del Congreso y ultimará las normas a que se ha de ajustar su funcionamiento.

Todo hace esperar que la Asamblea Municipalista revestirá la importancia que se merece por los problemas que va a abordar y por las altas finalidades que persigue.

La batalla de flores

Continúan recibiéndose encargos de palcos y sillas en el Ayuntamiento para la gran batalla de flores que habrá de celebrarse el lunes 19 del corriente, y se tiene noticias de que son varias las familias que se preparan a engalanar coches y a construir carrozas para concurrir a tan hermoso festival, que habrá de revestir una importancia no conocida en la corte.

Los títulos de las carrozas que el Ayuntamiento presentará en la batalla, fuera de concurso, serán los siguientes:

«Espuma de champagne», «Una parada» («football»), «La hora del chocolate», «Modistilla madrileña», «Perlas orientales», «Cupido», «El oso y el madroño», «Concurso hípico», «Plato de granadas» «La mazorca roja», «Juegos malabares», «El cisne», «Jarro de cerveza», «El mah-jong», «Almohadones orientales», «Cesta de fruta», «Tintero de Talavera», «Huerga andaluza», «Pipa», «Joyero con amorcillos» «Pagaso», «A los pa», «Joyero con amorcillos», «Pegaso», «A los toros», «Cenero de jardín», «Figuras de tennis», «Nido de cotorras».

Estas 25 carrozas irán ocupadas por 75 señoritas.

Torneo a la antigua usanza

Otro de los festejos que llamarán seguramente la atención será un torneo a la antigua usanza, que se celebrará en la Plaza de Toros, en el que tomarán parte unos 200 personajes, caracterizados por oficiales y clases del Ejército. En el mismo festival se lidiarán dos novillos a la usanza portuguesa, con caballeros en plaza, pegadores, etc., debutando para terminar la fiesta los niños de Bienvenida, que tanto éxito están logrando en las plazas de toros de provincias.

Los beneficios que produzca este festival serán destinados a la Cruz Roja Española.

Festival regional

También en la plaza de toros habrá de celebrarse un gran festival de cantos y bailes regionales, en el que estarán representadas las distintas regiones españolas, exhibiéndose los típicos trajes de las respectivas comarcas.

Corridas de toros

Aún no pueden señalarse fechas y combinaciones de toreros, pero podemos adelantar que durante los festejos de otoño actuarán en nuestra plaza de toros, Belmonte, Litri, Niño de la Palma, Villalta, Marcial Lalanda, Márquez y Valencia II.

Campeonato de Europa de boxeo

La Comisión ejecutiva de festejos está ultimando los detalles de un match de boxeo, en el que se disputará el campeonato de Europa.

Las cigarreras

El acto de anoche

En el Coliseo de Lavapiés tuvo lugar anoche una asamblea, que resultó concurridísima, hasta el punto de haberse quedado muchas operarias sin poder tener acceso al salón.

El acto fué presidido por Rafael Carmona.

La cigarrera Inés Revenga, que asistió a la Junta de accionistas de la Tabacalera, habló a sus compañeras, siendo ovacionada.

La presencia en la tribuna del Sr. Chacón fué recibida con una unánime salva de aplausos.

Una hora invirtió exponiendo el Sr. Chacón cuanto de interés ha tratado en la Junta de la Tabacalera, comentando cada una de las propuestas presentadas.

La enorme concurrencia de operarias que asistió a este acto ovacionó entusiásticamente al orador.

Entre las cigarreras madrileñas reina un entusiasmo indescriptible.

LA LIBERTAD ha sido leída ayer en todos los talleres, y muy comentada la defensa de los intereses obreros que la representación de la Federación hizo en la Junta de Tabacos.

El acto terminó a las once y media de la noche, en medio del mayor entusiasmo y con perfecto orden.

La mano de obra extranjera en Francia

París, 7.—Durante la última semana han sido colocados en Francia 627 obreros italianos, 539 belgas, 467 polacos, 297 españoles, 146 rusos y 622 de varias nacionalidades.

DE BARCELONA

Dos sentencias

Barcelona, 7.—La Sala segunda de esta Audiencia ha dictado sentencia en la causa contra Eugenio Perró, de cuya vista dimos cuenta hace días, por asesinato de su compañero Pascual Campillo en una cuadra de la calle de Parcerisas.

Se condena a Perró a la pena de diecisiete años, cuatro meses y un día de prisión correccional y 5.000 pesetas de indemnización.

La misma Sala ha dictado sentencia absolutoria en la causa contra José Juan Camprubí, acusado de incendio de una finca de campo de Santa María de Marlet.

El sumario por la muerte de Dolores Bernabeu

Hoy han declarado de nuevo ante el Sr. Páramo, que instruye el sumario por el suceso del pasaje de Escudillers varios vecinos de la casa en que vivió Lolita y otras personas que tuvieron relaciones con aquélla.

Unicamente se ha conseguido poner en claro que las ropas que vió sacar de la casa un sastre no pertenecían a Dolores, sino a un antiguo huesped que las dió para lavar.

Las actuaciones de Juzgado van encaminadas, según parece, a determinado punto del Extranjero, donde se tienen indicios que hay algunas personas que podrán dar mucha luz en el misterioso suceso.

Los panaderos insisten en querer elevar el precio del pan

El presidente y dos individuos de la Junta del Sindicato patronal de Panaderos han visitado esta tarde al gobernador civil y han pedido permiso para hacer un viaje a Madrid a fin de solicitar del Directorio les permita elevar el precio del pan en cinco céntimos kilo.

El gobernador ya les había negado la autorización que se proponen solicitar del Directorio.

Almacén de objetos robados

En la calle de Aribau, número 105, ha sido descubierto por la Policía un almacén de bicicletas y accesorios de automóviles procedentes de robos.

Han sido ocupadas cuatro bicicletas e infinidad de faros, neumáticos y otros utensilios de automovilismo. Una de las bicicletas fué robada hace pocos días a un guardia de Seguridad de la sección ciclista.

Se ha detenido al dueño del almacén, Daniel Monjou, y a otros dos individuos, uno de ellos «chauffeur» de la Casa Maucci, que hace tres días robó un neumático a su principal y lo depositó en el citado almacén, y el otro un barbero, que también estaba complicado en el negocio. Se llaman, respectivamente, estos individuos Camilo Rodríguez González y Enrique Parera.

Todos ellos, con los objetos robados, han sido puestos a disposición del Juzgado.

Muerto por el tren

Dicen de Sardañola que en aquella estación un tren descendente del Norte arrolló a un hombre, de unos cuarenta y cinco años.

En las ropas se halló una cédula expedida a nombre de José Aguilar, vecino de Alcaraz (Lérida).

Se cree que se trata de un accidente.

A tiros

A las doce y media de esta noche se produjo considerable alarma en la calle de Vila y Vilá, al sonar varios disparos de arma de fuego.

Lo ocurrido parece que fué que un individuo llamado Salvador Hidalgo Díaz, de treinta y cinco años, y otro, cuyo nombre no se ha podido averiguar, riñeron, saliendo a relucir las pistolas y cruzándose varios disparos.

Resultó herido de un balazo en una mano, Salvador.

El otro se dió a la fuga.

SUCESOS.

De resultas de una coz, fallece.—El vecino de Meco Dionisio López Alonso, de veintiún años de edad, fué coceado por una mula y resultó con la fractura de la base del cráneo.

El infortunado joven fué traído a Madrid e ingresó en el Hospital Provincial, donde falleció ayer de madrugada.

Intento de suicidio de una loca.—En el pueblo de Ajalvir la vecina Lorenza de Pedro Moreno, de cuarenta y seis años de edad, atentó contra su vida y se disparó un tiro de revólver.

Su estado es grave. Ha sido trasladada a Madrid y ha ingresado en el Hospital Provincial.

La infeliz tiene perturbadas sus facultades mentales.

Víctimas de las capeas.—En el pueblo de Bosdilla del Monte se celebró una capea muy accidentada.

Uno de los bichos alcanzó al aficionado Francisco Villagrán Hernán, de veintiocho años de edad, que vive en la calle del Humilladero, de esta corte, infiriéndole una herida de pronóstico reservado.

Otro de los toretes se desmandó, sorprendiendo a la vecina de dicho pueblo Mercedes Granado, de cincuenta años de edad, que se hallaba descansando bajo un árbol, y le fracturó una pierna.

El torete volteó a otras dos personas, que también resultaron heridas; pero, por fortuna, de poca gravedad.

Francisco y Mercedes fueron trasladados a Madrid e ingresaron en el Hospital Provincial.

Fallece la víctima de un atropello.—Ha fallecido en el Hospital Provincial Fulgencio Landa Sánchez, de diez años, que fué atropellado por una bicicleta en el paseo de las Delicias.

La «cola» de los aficionados.—Ante las taquillas abiertas en la calle de Tetuán para el despacho de las localidades de la corrida de hoy, en la que alternarán Juan y José Belmonte y el Niño de la Palma, se registraron algunos incidentes.

La aglomeración de público fué tan grande, que las fuerzas de Seguridad allí de servicio tuvieron que dar algunas cargas para evitar el desmoronamiento de la «cola». Por fortuna, ninguno de los «colistas» resultó lesionado.

Pláticas de vecindad.—En la calle de la Solana, 5 y 7, promovieron anoche una «fenomenal escandalera» Juana García Redondo, de treinta y cuatro años; Antonio González García, de once; Victoriano López y López, de cuarenta, y María García Martín, esposa del anterior.

De la refriega resultaron la primera con lesiones de pronóstico reservado; Antonio y Victoriano con lesiones leves, y la María, ilesa.

¡Demasiado distraído!—Benito Sánchez García iba ayer tan distraído que al entrar en el Palacio de Comunicaciones se dió un golpe contra una puerta, produciéndose lesiones de pronóstico reservado.

Caída grave.—La niña Leandra Martín, de seis años, se cayó ayer de una silla en el Colegio de la calle de Mesón de Paredes, produciéndose lesiones graves.

UN ACONTECIMIENTO SENSACIONAL

El viernes 9, en PAVON y en el CISNE, estreno de la película

ESPAÑA Y FRANCIA EN MARRUECOS

Desembarco en Cebadilla y toma de Alhucemas por las tropas españolas

2009 Ministerio de Cultura

LA VIDA DEPORTIVA

Ya no luchará Ruiz con Hebraus para el campeonato de Europa

Young Ciclone, «challenger»

Parece ser que la Internacional Boxing Unión ha decidido que el contrincante de Hebraus para el campeonato de Europa sea Young Ciclone, toda vez que Ruiz ha perdido el título de campeón de España en la lucha que sostuvo recientemente con Young Ciclone.

Este combate tendrá que efectuarse antes del día 30 de Noviembre.

La lucha entre Uzcudum y Spalla

Como Herminio Spalla no ha respondido al reto que le lanzó Paulino Uzcudum para el campeonato de Europa de los pesos pesados, y, por lo tanto, no ha señalado fecha alguna para poner en juego su título, la Internacional mencionada ha acordado oficialmente que Spalla deberá encontrarse con Uzcudum antes del 3 de Noviembre próximo. De lo contrario, el italiano será desposeído de su título.

El Cinturón de Madrid

Hoy jueves, a las tres y media de la tarde, se celebrarán en el campo de deportes de la Ferroviaria, los segundos encuentros de esta gran prueba amateur.

Se disputarán ocho combates, que seguramente han de resultar muy reñidos.

Siguen recibiéndose premios para este torneo, que serán expuestos públicamente dentro de breves días.

Noticias varias

El día 16 de Noviembre pelearán en el Holland Park, de Londres, Phil Scot y Goddard, para el campeonato de Inglaterra.

—El boxeador español Paulino Uzcudum disputará un «match» en Berlín el día 20 de Noviembre próximo con el campeón alemán de pesos pesados, Breitenstaetter.

BALOMPIE

La segunda competición regional

El domingo les toca en turno al Madrid F. C. y al Racing luchar pará el campeonato de la región.

La expectación por presenciar este partido es extraordinaria.

Se dice que la alineación de los dos bandos será:

Racing.—Zubeldia, Castilla, Calvo, Ortiz, Caballero, Gonzalo, Pepín, Valderrama, Vicente o Abras, Ricardo y Martínez.

Madrid.—Martínez, Escobal, Quesada, Illera, Helguera, Mejía, Muñagorri, Moraleda, Monjardín o Paco González, Félix Pérez y Del Campo.

En cuanto al arbitraje se espera sea Ezcurdia, del Colegio Guipuzcoano, o Torre, del Bilbaíno.

Despedida de Sicilia

Se está ultimando un partido a beneficio y despedida del jugador del Madrid Antonio Sicilia.

Jugarán un partido amistoso el Athlétic y el Madrid en el campo de la carretera de Chamartín; parece ser se trata sea el próximo lunes, día 12.

Preparando el recibimiento

Barcelona, 7.—Mañana, en el expreso de Francia, llegarán a Barcelona los jugadores del equipo nacional, vencedor en los partidos de Viena y Budapest.

Se les prepara un entusiasta recibimiento.

CICLISMO

Pruebas de aspirantes

El domingo celebrará la Sociedad ciclista El Sillín una carrera para aspirantes y neófitos.

El recorrido para los aspirantes será el siguiente:

Salida a las ocho de la mañana del paseo de la Castellana, para seguir por Maudes, Fuencarral, San Sebastián de los Reyes, San Agustín, regresando por los mismos sitios al punto de partido. Total, 65 kilómetros.

El de los neófitos será:

Salida a las ocho y cuarto del mismo sitio que los aspirantes, para llegar hasta el kilómetro 20, pasando San Sebastián de los Reyes, y regreso al punto de partida. Total, 35 kilómetros, aproximadamente.

Nueva Directiva

El Club Ciclista de Chamartín de la Rosa en junta general ha elegido la siguiente Junta directiva:

Presidente, D. Francisco Morales; vicepresidente, D. Epifanio Vaquerizo; secretario, don Santiago Fernández; tesorero, D. Antonio Carrasco; contador, D. Dionisio Martín; vocales: don José Palacios, D. Agustín Pérez y D. Teodosio García.

Una carrera en pista

Tarragona, 7.—En el velódromo de Reus se ha celebrado una carrera ciclista, que dió el siguiente resultado: 1, Bonet, 372 vueltas, 68,48 kilómetros; 2, Figuerola Martí; 3, Calvet Borrás; 4, Sole Almasellas, y 5, Sanz Casanovas.

MOTORISMO

Gran premio del Ayuntamiento

Trabaja sin cesar la Sociedad Peña Motorista ultimando los últimos detalles del I Circuito de Campo-Real, que el próximo domingo tendrá lugar, a las seis de la mañana.

Como anunciamos, la salida en marcha de regularidad hasta Pozuelo del Rey se dará en el paseo de la Castellana (frente a la calle del Pinar), y a las siete, después de llegar al circuito, se ventilará la prueba de velocidad (14 vueltas, 259 kilómetros). Aproximadamente a las tres de la tarde será la llegada a la Castellana de los participantes en esta carrera.

El Ayuntamiento de Madrid ha concedido una magnífica copa, que será otorgada al participante entre «motos», «sidecar» y autociclos que realice el recorrido total de los 259 kilómetros en menos tiempo.

También han concedido copas para premios varias casas de primeras marcas y diversos aficionados de relieve.

REUNIONES

Convocatoria

La Sociedad Tracción M. Z. A., con arreglo a lo que perceptúa su reglamento, celebrará el sábado, a las nueve de la noche, en primera convocatoria, y a las nueve y media en segunda, junta general, en Duque de Alba, 3, segundo.

ESTIMULANDO A LA INFANCIA

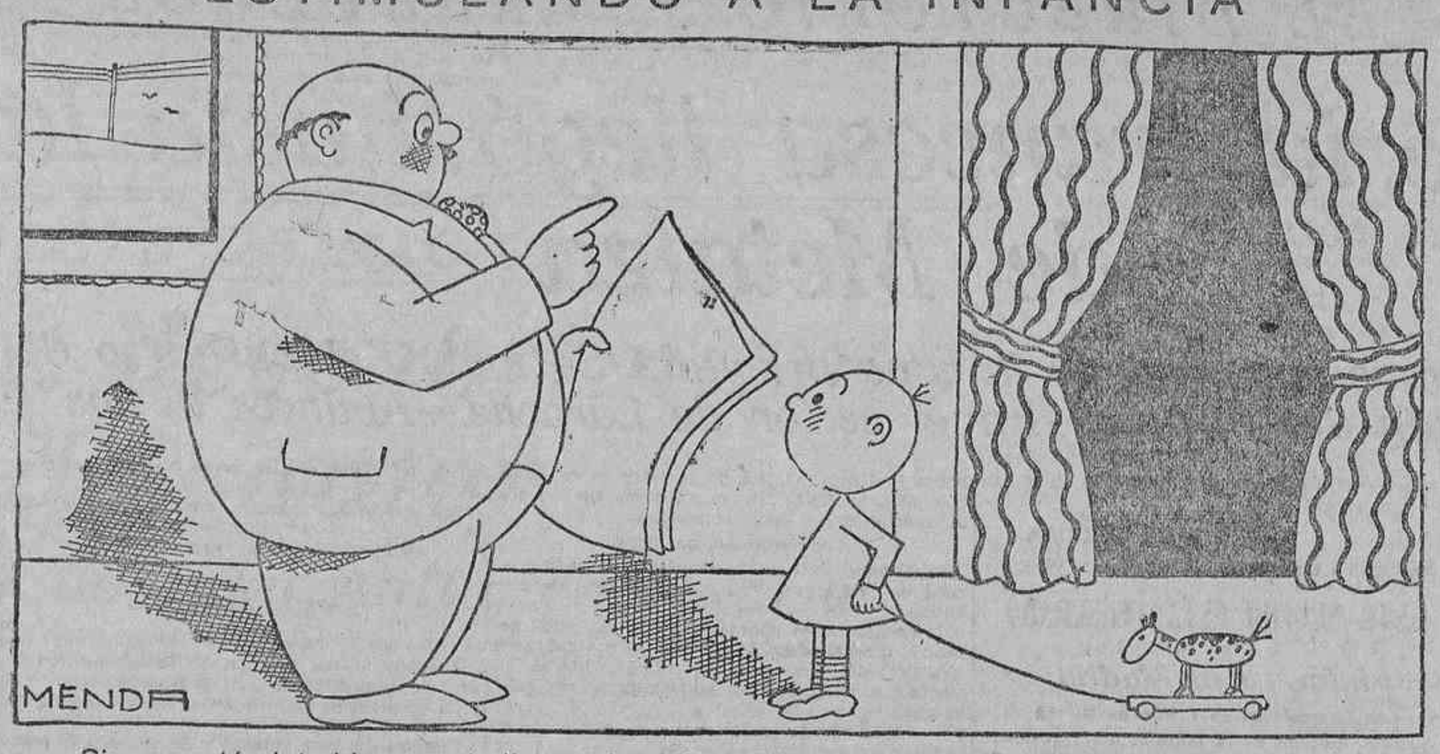

--Sigue portándote bien y estudia mucho, hijo mío, y quizá tenga el orgullo de verte formar parte del primer Gabinete de hombres civiles.

Calendario taurino

(8 Octubre 1707)

Una corrida a la antigua

En aquella fecha era a la moderna, pues ya había sufrido el toreo bastantes cambios, y ya los caballeros rejoneaban en lugar de alancear, y ya se practicaba la suerte de la lanzada a pie, y salían a la plaza chulos o peones especializados en la lidia y conocimiento de los toros, que fueron la semilla de donde brotó el toreo moderno o actual.

En el día a que nos referimos se celebraron en Salamanca fiestas de toros para solemnizar el nacimiento del príncipe D. Luis, y fueron dignas del acendrado amor de la capital castellana por el tierno vástago de la familia reinante. La preciosa Plaza Mayor de Salamanca debía presentar un aspecto deslumbrador con tanto oro, tanta pedrería, tanto raso y tanta seda de tan rico colorido como el que lucían las damas y caballeros, no tanto para lucir su belleza y apostura como para solemnizar tan fausto acontecimiento.

Todos los caballeros que tomaron parte en la fiesta lo hicieron con mucha bizarría, y para que nuestros lectores tengan una idea, aunque sea un poco confusa, de la forma en que entonces se quebraban rejoncillos, copiamos algunos párrafos de las instrucciones que por entonces publicó uno de los caballeros que más se distinguían en aquel noble ejercicio, y que, adaptándolos a la ortografía moderna, dicen así:

«El caballo ha de entrar con el menos peso que pudiere por no acongojarle, como porque aure más. Ha de ser pequeño, sin demasía. Los grandes no son manosos; los que llamamos de la jineta (como tengan hondura) resisten, son sutiles, obran más a priesa, que es lo que ha menester el que torea despacio.

Algunas suertes se toman al toril por satisfacer al pueblo; no son de destreza. El caballero ha de buscar siempre al toro, sin que parezca estudio, despreciándole, por ser de este arte, lo más, la quietud de ánimo.

La suerte a toro parado es la que más muestra lo que sabe el caballero, porque la elige; ha de tomarse cara a cara, se entiende el asta derecha a la espaldilla del caballo y de ella se ha de hacer guía para el rejón, procurando si hubiere de errarse que sea por bajo. Si entrando a la suerte se divirtiera el toro con algún peón, debe salirse de ella y tomarla como al principio, por el riesgo que tiene en la poca seguridad con que vuelve el toro, de ganarle la cara. Si le espera a rostro firme, ha de ir al paso sin sacar el caballo hasta cebar el rejón.

Las suertes a toro movido no son tan bien ajustadas; mas como venga derecho y recio, no desdicen mucho de estas otras.

Suerte atravesada no se debe tomar en ocasión ninguna, si no es que se ofrezca socorrer, porque esta acción no tiene límite y ha de ser a todo riesgo.»

Como se puede ver por los párrafos transcriptos, ya se ajustaba entonces el toreo a reglas bien definidas, y no era, como muchas gentes han llegado a creer, una improvisación de cada caballero que caprichosamente salía a quebrar rejoncillos sin más arte que el de buen jinete ni más conocimientos que el de su valor.

RAFAEL

UN HOMBRE GRAVISIMO

Le dan una puñalada para robarle dos reales

Ayer mañana fué atracado en el sitio denominado Pico del Pañuelo, cerca del nuevo Matadero, Ramón Martínez Fernández, de veintiún años de edad.

Este se defendió de los atracadores, y éstos, para reducirle, le asestaron una puñalada, que le produjo una herida de carácter grave.

Después de quitarle dos reales que llevaba Ramón en los bolsillos, le abandonaron en el campo, hasta que a los gritos de auxilio del herido acudieron algunas personas, que lo condujeron a la Casa de socorro del distrito.

Avisada la Policía y el Juzgado de guardia, éste se constituyó en el Centro benéfico e instruyó diligencias, y aquélla dió una batida para detener a los atracadores, no lográndolo.

EL CONGRESO INTERNACIONAL DE AVIACION

La tesis del señor Ximénez Vázquez, representante de España

El IV Congreso jurídico de la Aviación, que se celebra en la ciudad de Lyon, reviste gran transcendencia, por las cuestiones complejas de nuevo Derecho aéreo que se está elaborando y por otras no menos importantes de carácter fiscal.

El representante español en el Congreso, señor Ximénez Vázquez, persona competentísima en materia fiscal y aduanera, ha sostenido la tesis proteccionista, frente al delegado suizo, M. Vittard, que ha defendido una política de libertad aduanera casi absoluta. Para nuestro representante, el liberalismo aduanero es un ideal; pero la realidad le opone obstáculos de momento insuperables.

En un informe sistemático, el Sr. Vázquez ha ordenado sus argumentos en tres grupos, que abarcan toda la cuestión.

Dice el representante español que nosotros no podemos inclinarnos a una libertad aduanera absoluta, por ser la Aduana una de las principales fuentes de nuestros recursos. Además, el desenvolvimiento del tráfico aéreo, actualmente débil, no ganaría si pesara sobre él una sospecha de fraude, sospecha que obligaría a los Estados a establecer costosos aerodromos aduaneros, que hoy ofrece muchas dificultades por los emplazamientos del aterrizaje.

Los inconvenientes de una libertad *a outrance* no tardarían en manifestarse de un modo sensible, por ejemplo, en el crecimiento de los gastos de transporte y en el riesgo de ver al fraude tomar proporciones inquietantes. Claro es que se dirá que ello se evitaría estableciendo severas sanciones a los defraudadores y fijando rutas y puntos de aterrizaje; pero la adopción de estas medidas implica muchas dificultades, ya por los gastos excesivos, ya porque su eficacia es dudosa.

Otra consideración de gran importancia es que la situación de España no es la misma que la de otros Estados europeos. Desgraciadamente, la industria española no puede concurrir con la de otros pueblos eminentemente industriales; no tenemos producción similar que oponer; exportamos productos del suelo y del subsuelo, y estos productos, por su peso, no pueden ser transportados por vía aérea; en cambio, los países importadores introducen en nuestro país artículos de lujo y otras materias primeras de gran valor comercial, que por su peso y su volumen admiten el nuevo instrumento de transporte. ¿Y cuántas de estas mercancías se sustraerían al pago de los derechos de Aduana si fueran transportadas en aeronaves bajo el régimen de una amplia libertad? Claro es que nosotros podríamos tratar de reprimir el contrabando estableciendo leyes de prohibición rigurosa parecidas a las promulgadas en Norte América y los países escandinavos para el alcohol; pero ellas no evitarían el riesgo y matarían las transacciones.

Es por lo que cree el representante español que España y los demás países de análoga situación no pueden admitir sin un control serio la importación aérea de ciertas mercancías, por los grandes daños que sufriría el Tesoro.

El Sr. Ximénez Vázquez, que ha ganado para su tesis la opinión general del Congreso, ha sido muy felicitado por el Sr. Faura, consejero de la Embajada española en París, que asiste a sus deliberaciones con representación diplomática.

Cómo fué asesinado Carlos Goig

Alicante, 7.—Se ha descubierto cómo se desarrolló el misterioso crimen, del que fué víctima el aristócrata de Orihuela Carlos Goig.

Parece que éste y otro individuo, llamado Manuel Ballester, sostuvieron un altercado, separándose después.

Ballester fué entonces a esconderse entre las frondas del jardín, esperando a que pasara Carlos, y matándole entonces.

EL TEATRO

LATINA: "El placer de la honradez", por Luigi Pirandello.--FONTALBA: "Los nuevos yernos", por Jacinto Benavente

El Sr. Pirandello—¿me permitís que españolice el nombre, para acabar de asegurarle la popularidad entre nosotros?—es, en el fondo, un gran humorista; en la forma, un admirable autor dramático. Todas sus originalidades escénicas, a primera vista, o mejor, a *simple* vista, desconcertantes, no son más que «lujos» del profundo conocimiento que tiene del oficio: manejo y destreza.

Podría compararsele—con perdón—a esos notabilísimos ciclistas excéntricos que aparecen en el circo sobre una bicicleta normal y, sucesivamente, levantan una rueda, dejar escapar la otra, colocan los manillares del revés, pedalean con las manos, frenan con el pie en el neumático... hacen, en fin, toda clase de diabluras y aparentes disparates con la «máquina», guardando siempre, empero, y conociéndolas mejor que nadie las inmutables leyes del equilibrio ciclista. Así, Pirandello con el Teatro.

Hay en todo el suyo un poco de «charlotismo» funambulesco, no del todo caro ni difícil. Pero que presupone una solidísima posesión del arte y un excepcional dominio de sus resortes. A veces todo el secreto consiste, sencillamente, en la genial idea—más genial, por sencilla—de volver las cosas completamente del revés para obtener con los mismos datos efectos contrarios a los de siempre, o viceversa.

Así, por ejemplo, el hecho de hacer reír con aquellos mismos elementos que siempre han movido a llanto al auditorio: efecto cómico con datos dramáticos y aun trágicos. Ese es el origen del llamado por los italianos *teatro grotesco*—«esperpéntico», que diría nuestro gran don Ramón—desde el estreno de la famosa comedia de Chiarelli «La maschera e il volto», madre de todas las en boga dualidades entre el ser y el parecer, entre lo esencial y lo figurado, entre la cara y la careta.

Este admirable malabarismo pirandeliano afecta a veces sólo a la forma, otras al fondo y muchas a ambas cosas. En «El placer de la honradez», el *pirandelismo* está en el fondo, ya que la forma es perfectamente clásica y no sólo normal, sino normativa en el sentido de modelo y prototipo para enseñanza de buenos comediógrafos. La paradoja o tergiversación íntima de «El placer de la honradez» está en llamar forma a una deformación y construcción a un derribo.

En efecto; si el protagonista de esta magnífica comedia, Angel Baldovino, es un granuja—como lo quieren sus antecedentes y lo demuestra el hecho de prestarse venalmente a legitimar como marido y padre legal las consecuencias de ajenas faltas amorosas—, no hay duda de que en buena lógica, no ya la honradez que él exige de los demás en este trato, sino la que él mismo desarrolla y siente, lejos de ser, como él pretende, una nueva forma de su carácter, constituye una deformación del mismo, y la nueva «construcción» que asegura hacer de su personalidad no viene sino a demoler la fundamental y propia de su naturaleza. Si Hamlet no fuera siempre caviloso, pensador y reflexivo, y, por lo mismo, torpe y vacilante en la acción, no sería Hamlet; si Shylock se sintiera al cabo generoso y Tartufo sincero, no se llamaría Shylock al avaro y Tartufo al hipócrita. Y este arte admirable de crear seres típicamente humanos es la más alta y semidivina facultad del dramaturgo.

La habilísima sutileza de Pirandello se nos escapa diciendo que no existe la personalidad congénita y fundamentalmente inmutable: cada hombre es distinto y otro según las ocasiones, asegura, por boca de su Angel Baldovino. Y en cuanto nos ha hecho concederle este supuesto falso y humorísticamente sofístico, construye sobre él una admirable comedia, modelo de interés, de gracia, de dialéctica, que apasiona y cautiva al público, y cuyo satisfactorio y feliz desenlace contiene una moraleja, al parecer involuntaria; pero tras de la cual asoma tal vez la equívoca sonrisa del autor: el colmo de la tunantería consiste en portarse bien; no hay tal picardía como la de ser honrado...

*

Nadie sabría mejorar, calificando la interpretación por Morano de «El placer de la honradez», las palabras de Enrique Díez-Canedo, gran poeta y sutilísimo crítico, en su revista del estreno:

«La interpretación que D. Francisco Morano da al personaje de Pirandello es algo explicativa, como si el actor, condescendiente, quisiera asegurarse la comprensión del público y no fiara del todo en el texto puro. Leyendo el original se concibe una manera suave de interpretación que no es la del Sr. Morano. Su Baldovino elige la manera fuerte, llena de autoridad, un primer término muy destacado, que, desde luego, es más conforme al temperamento del actor, y logra el resultado más feliz. Hay comedias que imponen una manera; otras, las mejores, que aceptan varias. El Sr. Morano, poco flexible, ha hecho que la comedia vaya a él, y ha alcanzado uno de sus mejores éxitos...»

Exacto. Y únase nuestro aplauso sincero a las ovaciones entusiastas que el público tributó al insigne actor. A condición, empero, de que Morano no olvide que si las comedias mejores pueden «venir» al actor, los mejores actores son los que saben «ir» a las comedias, llenos de sumisión y de comprensivo entusiasmo.

Se ha querido notar en las últimas producciones de Benavente cierto desentendimiento del autor de las preocupaciones puramente artísticas, de las formas teatrales—que domina como nadie, por lo demás—, para consagrar sus obras principalmente a la exposición de sus pensamientos, de sus inquietudes filosóficas y morales, sociológicas y hasta políticas.

Algo de verdad hay en esto, y nada más lejos de nuestro ánimo que hacer de ello un reproche al maestro. Una hipertrofia de la personalidad, justificada por la plenitud de su talento y la compleja riqueza de su espíritu, le mueve a romper el molde dramático y rebasar el contenido de sus personajes para asomarse él mismo a la escena y verter por boca de algunos de ellos sus propias ideas.

Pero existe, además, una razón de más peso, que explica mejor y convalida esta nueva actitud de Benavente y su manera actual de teatro.

No es posible olvidar que en Jacinto Benavente hay, ante todo, un poeta, un grande y verdadero poeta, que, si lo es para la creación maravillosa de tipos inolvidables, llenos de objetividad y de vida, forzosamente había de serlo también para la expresión que pudiéramos llamar lírica y subjetiva de su propio espíritu. Y si en esta unión del poeta objetivo y dramático con el subjetivo y lírico predomina a ratos, ahora, este último, complicado, además, con el filósofo y el moralista, nadie va perdiendo nada en ello y mucho menos el público, puesto así más directamente en comunicación inmediata con la compleja y admirable personalidad del autor y con los nobles postulados de su rico ideario.

Tanto más cuanto que el artista objetivo no desaparece tampoco. La armonía no se rompe aunque la proporción varíe. Benavente logra la expansión de sus ideas y sentimientos ante la compleja vida actual en medio de cuadros de sugestiva y pintoresca realidad con tipos humanos y fábulas o escenarios siempre interesantes. Lo que hay es que todo esto está cada vez más simplificado, más fuertemente estilizado, por decirlo así. Y eso, a nuestro entender, lejos de ser un defecto, constituye un grado superior de maestría. Estilización y maestría que no han secado, empero, la vivida frescura de la obra artística, impregnada en general, cada día más, de la más tierna y vibrante emotividad.

*

La comedia de «Los nuevos yernos»—estrenada en el Fontalba—es una acérrima crítica—ya sátira, ya trémulo treno indignado—del capitalismo sin alma, del espantoso egoísmo financiero, supremo motor hoy del mundo político y social y aun de la vida particular en ciertas esferas; causa primera y honda de las más terribles catástrofes y luchas, disimuladas bajo nombres sonoros y pretextos brillantes; instigador principal de tremendas guerras y, finalmente, «encarecedor de la vida y abaratador de la muerte», como dice el maestro con frase de hierro. Unese a esta diatriba generadora de la obra el cuadro desolador—y tan exacto—de la recíproca incomprensión de los hombres de presa y los hombres de honor, del pragmatismo feroz de los negociantes y el viejo sentimentalismo y los prejuicios aristocráticos de la antigua nobleza.

El problema—que es el de siempre, como todos los problemas, y no vale decir que es viejo, porque es eterno—, está presentado aquí, empero, en su modalidad de hoy, en sus actuales características.

Benavente, como todo hombre honrado e inteligente, se encuentra un poco desconcertado ante el espectáculo de la postguerra, al comprobar que de la gran catástrofe no ha salido un mundo nuevo ni, en todo caso, un mundo mejor. El olvidaba un poco—no tanto como otros; pero, ¿quién no quisiera olvidarlo?—, que de la brutalidad de la guerra, convertida en preocupación y en ocupación mundial, no podía salir de momento sino una humanidad más y más embrutecida. De esta noble amargura se resiente la comedia, y aun las últimas comedias todas, de Jacinto Benavente; una amargura disimulada bajo una sonrisa de acre humorismo o palpitante en una ternura piadosa y dolorida.

En efecto, son hoy los jóvenes más que los viejos, los hijos más que los padres, los yernos y no los suegros—como se expone en la obra de Benavente—los endurecidos y secos arrivistas del dinero, los consumidos en la fiebre del oro, los metalizados y desalmados negociantes capaces de todo.

Y Benavente alza sobre ellos su férula temible. El que había comenzado haciendo en sus primeras comedias la sátira—deliciosa—de la insustancialidad de nuestro gran mundo blasonado, en una época de transición para aquella aristocracia de los pergaminos que se consumía en su propia inutilidad o derivaba a la democracia de las empresas industriales, emprende ahora la cáustica pintura de esa otra «buena sociedad» del dinero y las altas finanzas.

Su piedad, sin embargo, para con todas las falencias y miserias del hombre, se extiende también a todos. Afortunadamente, el corazón no cede tan pronto a las variaciones del concepto de la vida y a nuestro modo de entenderla en el correr de los tiempos, dice, al fin, en «Los nuevos yernos». Y merced a la relativa inconmovilidad de los sentimientos humanos cardinales, la obra puede tener, y tiene, un desenlace no del todo negativo y desconsolador.

Más grave y más triste es, en cambio, lo que ocurre en «Alfilerazos»...

Pero ello merece capítulo aparte y será objeto de nuestro próximo folletón. «Se continuará», pues, como es costumbre poner en estos casos.

*

La interpretación de «Los nuevos yernos» tuvo de todo, aunque no fué mala en general. La señora Moragas, tan bella y tan elegante, mostró haber encontrado su género propio en este tipo de alta comedia, en que sus dotes brillan más que en la violencia del drama, en que hasta aquí venía ejercitándose generalmente.

Ricardo Puga, visiblemente preocupado con esta nueva «reprise» de su carrera escénica en Madrid, representó muy bien su tipo en el primer acto. Y no tan bien en los otros dos. Sobre todo en el tercero, precipitó y descompuso un tanto el final. Suponemos que en las sucesivas noches, más seguro y tranquilo, habrá rescatado estas ligeras faltas y mostrado toda la flexibilidad de su gran talento escénico.

Alberto Romea sí estuvo impecable en su papel del Marqués de Montiel, el viejo suegro aristocrático.

Bien Pilar Pérez en el tipo simpático y tan natural y vivo de Doloritas.

Los demás cumplieron; notablemente, las señoritas Nieto y Quilis en sus graciosos personajes de niñas «nuevas».

MANUEL MACHADO

2009 Ministerio de Cultura

EL DIRECTORIO Y MARRUECOS

La caballería francesa llegó hasta la frontera de Metalza

Desaparecen las guardias enemigas de la zona oriental.--Se ignora el paradero de Abd-el-Krim.--Llega a Ceuta el batallón del Infante.--En el sector de Larache.--Avances de las fuerzas francesas

EN EL MONTE DE LAS PALOMAS

Las operaciones de la columna de Melilla

(De nuestro enviado especial, Antonio de Lezama)

Una visita a la casa del kaid Hadú.--Documentos interesantes

Fatigosamente llegaron a Monte Palomas el general Saro, el teniente coronel Santiago, los comandantes Salcedo y Lorenzo, los capitanes Quintana, conde de los Moriles, Troncoso y teniente de navío Mendizábal.

Al propio tiempo que el general y su Estado Mayor, sube una batería de montaña a hombros de los soldados, que con ánimo infatigable la emplazan en la cumbre, y, sin descansar, baten al enemigo. Esta conducta, siempre admirable, culmina en lo maravilloso si se tiene en cuenta que se trata de alturas de 400 metros de cota, con pendientes espantosas y un terreno rocoso, en que tan pronto se ven piedras puntiagudas y sueltas, dificilísimas de escalar, como el suelo está cubierto por anchas losas resbaladizas, y en las que un traspiés lleva fatalmente a la muerte en terribles barrancos, algunos cortados a pico. Y en tales condiciones, sin sendas ni veredas, sedientos, sudorosos, van todos nuestros soldados—¡benditos hombres!—con la sonrisa en el rostro y sin lamentarse.

Renuncio a contar las penalidades pasadas, bajando a cañadas inverosímiles, y dándonos Got y yo soberbios batacazos.

Un tanto alejados de la línea de fuego, mi excelente y querido camarada hace bellísimos apuntes de las huertas y casas riñeñas, en las que los soldados indígenas, con el instinto raziador que despierta la guerra, entran a saco, aunque en ellas no se encuentran más que cacharros desportillados, trapajos hediondos y babuchas mugrientas y buen golpe de cebollas.

La curiosidad nos hace entrar en todas las casas, cuyos rincones escudriñamos inútilmente.

Junto a una higuera frondosísima y a unos espesos chumberales, pero que ni una ni otros tienen higos, porque los moros y los cristianos los pescaron con largas cañas, almorzamos frugal y alegremente.

Soldados de la segunda bandera del Tercio guarnecen las primeras casas de Zara Mara, y unos oficiales nos rodean y nos relatan con frase justa y pintoresca cómo se desarrolló la jornada.

Según ellos, y de conformidad con datos adquiridos más tarde, la tercera bandera, en su avance, reforzó y protegió a la jarka de Varela, que con arrollador ímpetu y la audacia que caracteriza a su jefe, escaló la loma que está al Sur del Monte Palomas, entablando en la cúspide un fuerte combate con bombas de mano y cuerpo a cuerpo, hasta arrebatarle uno de los cañones que más daño nos habían hechos días anteriores. Además de esta pieza de artillería, modelo francés, con perfeccionadísimos elementos de puntería, alguno de ellos con mecanismo de relojería, se le quitó a los moros un teléfono, una tienda de campaña y gran cantidad de municiones y fusiles.

El teniente coronel Abriat, con su fuerte mehalla, tomó de frente el Monte Cónico, al final del macizo de las Palomas, viéndose muy bien apoyado por la segunda bandera.

Los Regulares de Melilla, de quienes ha sido indiscutiblemente uno de los papeles más lucidos del día, sufrieron mucho fuego del numeroso enemigo que, por el flanco izquierdo, le hostilizaba desde las cuevas y parapetos de los acantilados de la costa; pero en sus dos avances puso en fuga a los riñeños.

Rápidamente, pues las horas corren, visitamos la casa del kaid Hadú, prestigiosa figura de la rebeldía.

Antes de llegar a ella pasamos por un cementerio moro, en que las sepulturas fueron hechas recientemente.

La casa de Hadú está entre Tara Mara y Buyibar; la rodea hermosa huerta, y en la construcción se advierte no sólo el estilo, sino la mano de obra europea.

Un oficial y unos soldados que por allí andan nos hacen entrar en dos túneles, que convergen en una cueva abovedada, donde había instalado un teléfono y una mesa de despacho, bastante buena. La obra es una notable muestra de ingeniería. En la cueva se encontraron muchos papeles y documentos y una gran cantidad de recortes del «Argus de la Presse».

También vimos periódicos españoles, fecha 27, siendo el 30 cuando allí entraban nuestras tropas.

Got y yo recogimos muchos interesantes escritos, la mayor parte en árabe, con el sello de Abd-el-Krim, y, según nos dicen, hay cartas en que el caudillo beniurriaguel conmina con fusilar al kaid Hadú si no defiende a todo trance su casa, la hermosa casa, que, sin duda alguna, han construído los prisioneros, a juzgar por el buen gusto de la edificación, el artesonado de los techos, las formas y dimensiones de puertas y ventanas y el jardín, apenas empezado. La obra aún no estaba terminada; en la casa, seguramente, no había vivido el kaid, y es indudable que aún se trabajó en ella la misma víspera de tomarla.

El deseo de descansar nos decide a regresar a Malmusi, y al cruzar la aguada—¡ya van apareciendo pozos y manantiales!—hay gran alboroto, pues todos, indígenas y españoles, se aglomeran para saciar la sed en las no muy limpias aguas allí descubiertas. Cerca del agua hay un puesto de socorro, varias camillas, muertos y heridos.

Se va haciendo tarde; pero apretamos el paso, y al llegar a Malmusi aún es de día. Malmusi ha cambiado radicalmente de aspecto, y en vez de las banderas y las fuerzas de antes, hay un puñado de simpáticos Cazadores.

Nos acostamos rendidos y pensando en el día que nos espera.

ANTONIO DE LEZAMA

Malmusi, 1 Octubre 1925.

ESTE NUMERO ESTA CENSURADO

Informes de Madrid

Las impresiones de Primo de Rivera

Anoche, después de la reunión del Directorio, el general Vallespinosa dijo que las noticias de Marruecos transmitidas por Primo de Rivera eran satisfactorias y que los franceses habían obtenido nuevos triunfos.

Aumentan las peticiones de «aman» hechas a los franceses.

Terminó diciendo que esto demuestra la descomposición de las huestes de Abd-el-Krim.

El parte de esta madrugada

Dice así:

«Según comunica el general en jefe no ocurre novedad importante, incluso en el sector de Axdir.

Varios reconocimientos llevados a cabo en el frente de la región oriental han comprobado la desaparición de las guardias en todo él. El número de presentaciones y gestiones de sumisión aumenta, especialmente en dicha región oriental, que es donde se ha hecho sentir más el efecto del desembarco y ocupación de Axdir.

Hoy ha salido para Ceuta, en donde embarcará el 9 para la Península, el batallón del Infante.

Servicio vigilancia zona internacional ha sorprendido anoche importante convoy que trataba cruzar frontera, dejando enemigo en nuestro poder cuantioso botín de ganado y 12.300 vainas de cartuchos. Este penoso y eficaz servicio viene prestándose con gran celo, constancia y acierto por las fuerzas indígenas que mandan los capitanes Castelló, Carvajal y Moreno Garrido.

El general en jefe ha dispuesto que el sector en que se hallan las fuerzas desembarcadas se denomine en lo sucesivo de Axdir.»

El servicio de Correos con Axdir

El «Diario Oficial de Comunicaciones» ha publicado la siguiente circular:

«La reciente intensificación de la acción de nuestro Ejército en Marruecos ha traído como consecuencia obligada el acrecentamiento de las funciones postales en aquel territorio.

Para atender debidamente a estas necesidades ha sido creada una estafeta militar, aneja al Estado Mayor del general que manda las fuerzas de desembarco de la bahía de Alhucemas, habiendo sido complementada esta organización con dos ambulantes marítimos que, partiendo de Ceuta y Melilla, respectivamente, rinden su viaje en los lugares de la costa más cercanos a los sitios donde acampan nuestras tropas.

Con objeto de imprimir el curso más rápido posible a la correspondencia para destinatarios que pertenezcan a las diferentes unidades que integran la precitada columna, a partir de esta fecha todas las oficinas de Correos deberán dirigir la correspondencia procedente de cualquier punto de la Península, Canarias y Baleares, objeto de la presente circular, a la estafeta de Algeciras, a fin de que ésta la remita a su destino por medio de la ambulante que tiene su arranque en Ceuta, obteniéndose con esta medida un notable adelanto de tiempo en la comunicación.»

Crédito

La «Gaceta» publicó ayer un decreto ampliando en 672.137,48 pesetas los créditos figurados en el vigente presupuesto de gastos de la sección 13, «Acción en Marruecos. Ministerio de la Guerra», con destino a la adquisición de seis carros de asalto, tipo ligero, para Infantería, y 6.822 tiendas individuales.

La Delegación de la Alta Comisaría

D. Alfonso ha firmado un decreto disponiendo que quede en situación de disponible el ministro residente, y actualmente delegado general del alto comisario, D. Pedro Sebastián de Erice.

El regreso del presidente

Dice un periódico que Primo de Rivera llegará a Madrid el lunes próximo.

Del sector oriental

Las guardias enemigas marchan a sus casas

Melilla, 7.—Según comunican las referencias indígenas en el frente de Beni Said, marcharon la pasada noche a sus casas los moros que constituían las guardias enemigas de ese sector. No queda nadie, por tanto, frente a nuestras posiciones.

Para comprobar estos informes salieron los mejazenes de la Intervención de Beni Ulicheck, mandados por un teniente, y efectuaron un reconocimiento hasta el morabo de Sidi-Abd-Al-Lah, antigua posición española situada al pie de Yebel Udía, y no encontraron al enemigo.

La jarka amiga continuó entonces su reconocimiento hasta el zoco del Sebt, de Beni Ulicheck, en donde tampoco encontró gente.

Allí los moros amigos destruyeron las trincheras enemigas, en particular las que tenían cubiertas para preservarlas de las bombas de aeroplano.

Los indígenas que antes ocupaban el citado zoco quitaron la línea telefónica allí instalada y marcharon a sus casas.

Ocurre igual en otros puntos del frente oriental.

En el zoco de Metalza

Las noticias recibidas hoy miércoles del zoco de Telatza-Bu-Becker dicen que continúa la presentación de indígenas.

Entre ellos, se han presentado cuatro aduares de Yemaa-Aluad-Marien, fracción de Bu-Becker, y diez indígenas de esta última kábila, incluso los conocidos moros Hamed-Akodad y Akl-Harro, que prometieron regresar mañana con rehenes.

También prometieron entregar rehenes un sobrino y el hijo del jefe de la fracción de Fetatcha, Mizzian-Ali-Addah, quienes anunciaron que la fracción entera desea someterse.

Los tensaman, pacíficos

Procedente de Beni Urriaguel ha llegado a su casa de Tensaman un importante kaid de esta kábila.

Inmediatamente conferenció con los jefes notables, quienes después de deliberar nombraron una Comisión que, representando a la kábila, visite a los delegados del Majzen para concertar la paz.

También acordaron ordenar a su gente que se retire a sus aduares.

Los de Ulad Hidsa han anunciado que en breve se someterán.

Un episodio entre los rebeldes

Se han recibido detalles de lo ocurrido en la kábila de Guernaya.

Abd-el-Krim envió cien hombres de los suyos para obligar a los indígenas a que formasen nuevas jarkas y llevarlas hacia el frente de Axdir; pero los de Guernaya manifestaron que no darían un solo hombre.

La discusión iniciada por esta negativa degeneró en lucha a tiros, sufriendo los cien beniurriagueles 12 muertos y 18 heridos.

Entre los muertos figuró un kaid.

Los indígenas de Guernaya se amotinaron contra la jarka que había en Tizi-Ulesi, dando muerte a 20 beniurriagueles y haciendo huir a los restantes.

Los de Beni-Tuzin dieron muerte, por su parte, a cinco rebeldes de Tensaman.

El general Fernández Pérez

Procedente de la bahía de Alhucemas llegó esta mañana a Melilla el general Fernández Pérez, acompañado del jefe de Estado Mayor Guedea, del capitán Gutiérrez Soto y del comandante ayudante Triana.

Con Fernández Pérez llegó también el capitán Jiménez Pajarero, que manda la jarka de Muñoz Grande. Poco después de su llegada conferenció con este jefe, que se encuentra muy mejorado de las heridas.

Doble accidente

Esta tarde debía embarcar para la Península, evacuado, el teniente de Regulares de Melilla José Arija, herido en Morro Nuevo, para completar su curación; pero cuando salía del Hotel Victoria sufrió una caída, produciéndose la fractura de una pierna. Fué trasladado al Hospital Docker.

Del sector occidental

Servicios de aviación

Tetuán, 7.—Fuerzas aéreas reconocieron y bombardearon los poblados de Dagla y Agla.

Ha llegado procedente de Larache, en visita de inspección, el coronel del primer regimiento de fuerzas aéreas D. Luis Lombarte, perteneciente al Cuerpo de Artillería.

También han llegado el capitán D. Julio García Cáceres y el teniente de navío D. Francisco Andrade.

Este ha venido en hidroavión procedente de Sanlúcar, y trayendo como pasajero al infante D. Alfonso y como observador al alférez de navío D. Manuel Alvarez.

El sector de Axdir

El alto mando ha dispuesto en la orden general que el terreno ocupado por nuestras columnas en la parte occidental de la bahía de Alhucemas se denomine en lo sucesivo «Sector de Axdir», utilizándose exclusivamente esta denominación para cuantas comunicaciones se transmitan o se formulen en relación con esta zona ocupada.

Se dispone también que en todos los envíos que se hagan con destino a Alhucemas se tenga presente que el peso máximo no deberá exceder de 50 kilos.

Cargo vacante

Ha cesado en el desempeño del cargo de delegado general de la Alta Comisaría D. Pedro Sebastián Erice, que marchó ayer a Madrid con su familia.

Desempeñará interinamente este cargo el director de la Intervención civil en la Alta Comisaría, D. Emilio Zapico.

Consejo de guerra

Mañana se celebrará Consejo de guerra ordinario para ver la causa instruída contra el artillero Francisco Soler Sorralba, por el delito de mal trato de obra a superior.

Actuará de fiscal el comandante D. Luis García Espurra, y de defensor el capitán de Artillería D. Enrique Flores.

Reparto de dinero

Se han recibido 5.000 pesetas del conde de Güell, otras 5.000 de D. Jaime Bru y Carrera y otras 5.000 de D. Francisco Carols, con destino a agasajar a la guarnición de Cudia Tahar.

Se ha verificado el reparto de ese dinero alegremente entre los destinatarios.

Incidentes entre las guardias riñeñas

Con motivo de celebrarse la Pascua del Mulud, son poco nutridas las guardias rebeldes en todos los frentes.

Aseguran las confidencias que cuando terminen las fiestas muchos indígenas no volverán a prestar estos servicios.

El sistema de Abd-el-Krim de ir variando constantemente las guardias y que presten servicio las de una kábila en territorio de otra, produce constantes incidentes entre los kabileños de Ahl Serif y Beni Gorfea, que rompieron toda clase de relaciones.

El batallón del Infante embarca en Ceuta

Ceuta, 7.—A las cinco de la tarde llegaron en tren especial, procedentes de Tetuán, los soldados del batallón del Infante y las representaciones de los demás Cuerpos que marchan a Madrid y Zaragoza.

El tiempo lluvioso ha restado esplendor al recibimiento; pero las calles estaban engalanadas.

Con las tropas llegó Primo de Rivera.

Por las calles mucha gente presenció el paso de las tropas del batallón del Infante.

Por iniciativa del comandante general de Ceuta, el Ejército de Africa regalará a Primo de Rivera las insignias de la gran cruz de San Fernando.

Desde Larache

Tiroteos

Larache, 7.—La posición de Tabaganda fué ligeramente hostilizada por los rebeldes.

La posición de Hayera Tulla disparó contra un poblado enemigo.

Fuerzas del zoco El Sebt y de la mehalla establecieron una emboscada en el río Ruhani, encontrándose con una partida enemiga, tiroteándose con ella y causándole cuatro bajas.

La jarka enemiga que hay frente a Tabaganda sufrió, a causa del reciente bombardeo de la aviación, cuatro muertos y un herido.

El teniente Pérez Pardo

Llegó, procedente de Alhucemas, el teniente de la mehalla D. Fernando Pérez Pardo, que asistió a las operaciones de ocupación de la bahía, distinguiéndose notablemente al frente de tropas de las que tuvo que hacerse cargo por haber sido heridos los demás jefes que las mandaban.

Pésames a Riquelme.--Fiestas de la colonia portuguesa.--Descubrimientos arqueológicos

Larache, 6.—El general Riquelme recibe constantemente manifestaciones de pésame por el fallecimiento de su hermana, ocurrido en Madrid.

La colonia portuguesa ha celebrado una fiesta conmemorativa de la proclamación de la República en su país. El Viceconsulado de Portugal estuvo concurridísimo, asistiendo a los actos nuestras autoridades civiles y militares, que fueron obsequiadas por el vicecónsul, Sr. Gabay.

Los trabajos realizados por el Sr. Mantalbán en busca de la fortaleza portuguesa llamada La Graciosa han sido coronados por el éxito, habiendo encontrado las ruinas del fuerte en la desaparecida isla de Gesisa, y hallando restos de un templo en Júpiter, de gran valor arqueológico.

La Memoria de estas investigaciones será entregada en breve a la Junta Superior de Monumentos del protectorado español en Marruecos.

De la zona francesa

La unión de las fuerzas francoespañolas al Sur de Metalza

Fez, 7.—A última hora de la tarde de ayer, y a pesar de la lluvia, las tropas francesas han llegado hasta Yebel Nador y Yebel Braret.

La caballería cooperó eficazmente en el movimiento, que fué llevado a cabo en las condiciones más favorables.

Hoy miércoles las fuerzas de caballería francesa y española han establecido su enlace en Yebel Bualdar, al Sur de Metalza (sector de Melilla).

Informes del todo el frente

Fez, 7 (oficial).—La acción decidida en la región de Kifane se ha desarrollado con medios menos importantes que las precedentes. Se ha verificado un importante progreso al Norte de Kifane.

El grueso de las tropas ha llegado a Yebel Nador y a la confluencia del Uad Uizert.

Nuestros partidarios han llegado a Bab-Taza, a diez kilómetros del punto de partida.

Los elementos de caballería han salido para establecer el contacto con la caballería española y se han encontrado con ella en la región de Sidi Lahsen.

La antigua Mahakma riñeña de Saka está sitiada por tres puntos.

El mariscal Petain se encuentra en Taza, ocupándose de la cuestión del aprovisionamiento, que las lluvias dificultan.

Nuestras tropas están en posesión de las principales cabezas de línea de las rutas riñeñas. No falta más que apoderarse de una posición para adueñarse de todos los puntos de partida.

Una bomba aprovechada

Fez, 7.—Durante el bombardeo aéreo de Beni-Ulen, una bomba ha caído sobre la Mahakma de Selaa, matando a diez riñeños y haciendo saltar un depósito de cartuchos.

Impresiones de conjunto

Fez, 7.—La situación, en su conjunto, se presentaba esta mañana con el mejor aspecto, a pesar de la lluvia que ha caído estos días. Los ríos han bajado mucho, volviendo las aguas a su cauce, y desde las doce de la noche última el tiempo es espléndido.

En el sector Este, en donde se desenvuelven las operaciones actuales, la acción de nuestras tropas continúa, a pesar del tiempo lluvioso, y nos están llevando hacia la frontera diplomática.

Los puntos ocupados son Chauta, Nador, Uazli, Karun, Mbarek, Ain Zorah y el Yebel de Bu Haidur.

Se sabe que los españoles continúan en su avance por el Norte de esa región y que han metido ya a los Guesnaia, los Meinia y los Beni Buhaya en uno a modo de callejón sin salida, aunque bastante extenso.

Los mancomunados esfuerzos de los franceses y españoles han permitido alcanzar rápidamente dicho punto, en el que se instalará un puesto importante para asegurar la protección pedida por numerosas tribus que tienen grandes deseos de retirarse de la lucha, deseos que se manifiestan con la rapidez de las sumisiones.

Las operaciones están desenvolviéndose y proseguirán durante algunos días. Las primeras noticias son completamente favorables.

La muerte de dos aviadores franceses

Fez, 7.—A consecuencia del aterrizaje forzoso de un avión Breguet en territorio enemigo, se ha desarrollado un heroico episodio.

Dos suboficiales que tripulaban dicho aparato fueron inmediatamente rodeados por los rebeldes, y antes de rendirse se defendieron, hasta sucumbir.

Abd-el-Krim, que, enterado del aterrizaje forzoso, quería que los aviadores fueran cogidos vivos, ha hecho fusilar a los seis individuos que causaron la muerte a aquéllos.

Los aviadores se llamaban Severnhn y Hopp, y pertenecían a la escuadrilla número 18 de Metz.

Lyautey, en Casablanca

Casablanca, 7.—El mariscal Lyautey ha venido a despedirse de la población de Casablanca y ha tomado contacto, al mismo tiempo, con la Misión parlamentaria enviada a Marruecos.

¿Se modifica el Protectorado francés?

Tánger, 7.—Al saberse oficialmente la designación del ministro de Justicia, M. Steeg, para ocupar el lugar del mariscal Lyautey, la noticia, más que sorpresa—pues M. Steeg había sido anteriormente gobernador general de Argelia—ha causado extrañeza en los círculos políticos y diplomáticos, por haberse hecho el nombramiento no como «residente general», sino como «residente superior», en la misma forma que lo son los representantes del Gobierno francés en Tonkín, Laos y Annam, que tienen sobre sí la autoridad de un gobernador general.

Hace algún tiempo se habló aquí del proyecto de constituir un Gobierno Lyautey en Marruecos, lo que ahora hace pensar si en el caso de M. Steeg se tratará no sólo de una mera transformación de título, sino de un cambio completo en las normas por que ha de regirse la futura organización del protectorado francés.

El último parte oficial

Fez, 7.—En el sector Oeste se someten algunas familias de los Beni Kaled y de los Beni Mesguilda.

Reina completa calma en todo el frente.

En el sector del centro han sido aprovisionados sin dificultades los puestos de Astar Sker y Uled Sahela.

Continúan las operaciones en la región de Bab Mezan y Buhalima.

No hay nada importante que señalar en las demás partes de este frente.

De provincias

Para esperar al batallón del Infante

Zaragoza, 7.—En el rápido han marchado a Madrid el coronel del regimiento del Infante, señor Erles, con bandera y música, y treinta individuos como escolta.

El alcalde ha celebrado una reunión con diversas fuerzas vivas para tratar de los festejos que se tributarán a su llegada a esta ciudad el batallón del Infante.

El presidente de la Asociación de Automovilistas ha ofrecido que el día de la llegada bajarán los miembros de la misma con automóviles a la estación, que lucirán banderas de los colores nacionales.

En honor de un defensor de Kudia Tahar

Ubeda, 7.—En el palacio del edificio de la Trinidad le fué anoche ofrecido un vino de honor al teniente D. Carlos Ocasar, defensor de Kudia Tahar. Ofreció el homenaje el juez de instrucción del partido, D. Gerardo Portaret, y brindaron los Sres. Guerrero, Real, Muro y el comandante Vargas.

El teniente Ocasar dió las gracias en forma muy expresiva.

El alférez Barcón

El Ferrol, 7.—Ha llegado, procedente de Africa, para atender a la curación de las heridas que sufrió en los últimos combate, el alférez del Tercio Ubaldo Barcón.

Ingresó en el Hospital de Marina.

En el Supremo de Guerra

La vista de ayer

Ayer se constituyó la Sala de Justicia de dicho Alto Tribunal para ver y fallar la causa seguida contra un teniente, un sargento y dos carabineros.

Presidió la Sala el almirante Pintado, y la integraron, además, el vicealmirante Rivera, los generales Viñé, Gómez Barbé y Martín Alcoba (ponente), y los consejeros togados Alcocer y Sastre.

De fiscal actuó el coronel D. José Góngora, y de secretario relator el auditor de brigada D. Angel Ruiz de la Fuente.

Defendían a los procesados: el teniente, el comandante D. Aurelio Matilla; al sargento, el teniente Rodrigo López, y a los carabineros, el capitán, también de dicho instituto, Sr. Rodríguez Alonso.

Ocurrieron los hechos en el puerto de Ayamonte (Huelva), donde se descubrió un alijo de sardinas, procedentes de Portugal, alijo que fué denunciado por los carabineros procesados, y en el que se suponía complicado al sargento y a los denunciantes.

El oficial fué encartado por estimar incompleto el primer parte que dió de los hechos.

El Consejo de guerra de oficiales generales, reunido en Sevilla en Febrero de este año, absolvió al teniente y condenó al sargento y a los carabineros a seis meses y un día. El auditor de la segunda región, y con él el capitán general, estimó que debió imponerse seis meses de arresto al sargento y tres a los carabineros. Estas mismas penas, y la absolución para el teniente, es lo que solicitaba el fiscal del Supremo en su escrito.

Los defensores abogaron por la absolución de sus respectivos patrocinados.

Rectificaron oralmente fiscal y defensas, y la causa quedó conclusa para sentencia.

La tragedia de Cazalilla

El loco agresor se produjo luego heridas de gravedad

Villanueva de la Reina, 7.—Se conocen nuevos detalles de la tragedia ocurrida en el pueblo de Cazalilla.

El hecho ocurrió de madrugada, como ya dijimos ayer.

El criminal, apodado «Pélayo», natural de Montejícar (Granada), blandiendo una navaja,

2009 Ministerio de Cultura

se abalanzó sobre su esposa y sobre su suegra, que dormían, y las mató a puñaladas. La mujer se hallaba embarazada de ocho meses.

A los gritos que dieron las víctimas al sentirse heridas, acudieron una vecina y su hija, y también sufrieron las iras del criminal y resultaron heridas.

Cometidos los crímenes, el agresor huyó en dirección a Villanueva de la Reina, y en el camino se infirió heridas en el cuello, el vientre y la mano izquierda.

Fué capturado por la Guardia civil y traído a esta población, donde los médicos le practicaron la primera cura de las heridas que padecía, una de ellas que interesó la tráquea y otra que seccionó tendones de la mano izquierda. En el vientre presentaba diez heridas, dos de ellas penetrantes, que requirieron una delicada operación. Quedó en grave estado.

El Juzgado de instrucción de Villanueva de la Reina practicó las diligencias oportunas. La de autopsia determinó que la esposa tenía quince puñaladas, que interesaban el hígado, los pulmones y el corazón; una de ellas penetró en el cráneo del feto. La suegra presentaba nueve heridas.

El criminal, después de operado, manifestó que había cometido los crímenes porque su esposa y su suegra le habían dicho que no podían seguir manteniéndole, y añadió otras palabras incoherentes.

Los hijos del matrimonio, que son siete, han dicho que no precedió al suceso cuestión alguna entre sus padres, y que se llevaban bien.

LA MUERTE DE NACIONAL II

Hacia el descubrimiento del autor

El cadáver de Juan Anlló, en Madrid

Cada hora que pasa viene a añadir un nuevo dolor a los muchos que ha producido la trágica muerte de Nacional II. Hoy, en el dictamen de autopsia vienen unas líneas que no se pueden leer sin espanto, que dan frío, que producen horror. «La muerte—dice—se produjo por derrame interno; en el cerebro se encontró un depósito de ciento ochenta gramos de sangre.»

Ciento ochenta gramos de sangre que fueron cayendo gota a gota sobre el cerebro del infortunado torero en aquellas horas terribles que pasó incomunicado en una celda de la prisión de Soria. Gotas de sangre que le iban causando aquellos terribles dolores, que le llevaron al paroxismo de la locura, que debieron ocasionar los mismos tormentos que sentiría el que fuera enterrado en vida.

Y sobre toda esa visión de martirios y de inhumanidades hay una mueca sarcástica que tiene la virtud de hacer aún más patente la tragedia. En la cárcel se le guardaron muchas consideraciones, dice un telegrama; hasta le dieron un colchón.

¡Le dieron un colchón! Es decir, que aún se debe gratitud porque no le dejaron morir en el suelo, sobre una tarima, peor que a un perro. ¡Pobre Nacional!

El, a quien tantas veces se acudió en nombre de la Caridad, que tantas veces dió su trabajo y expuso su vida noblemente para que se recaudara dinero con destino a obras benéficas; él, que no vaciló nunca en acudir a remediar una desgracia con su dinero y con su esfuerzo; él, que en las tardes doradas y brillantes de la fiesta de toros fué siempre el primero en cubrir con su cuerpo al del compañero caído, ha muerto por la incuria y el abandono de todos.

Y su muerte plantea un problema gravísimo ¿Es que la vida de un hombre puede estar a merced del capricho, de la ineptitud, de la arbitrariedad o del deseo de venganza de cualquiera? ¿Es que ha de llegar un día en que hayamos de tener miedo de aquéllos que debían ser nuestra garantía y seguridad? ¿Es que puede llegarse a tal límite de complacencia con los desatados apetitos de un populacho ebrio de sangre y de vino que se le sacrifique en holocausto la vida de un hombre?

No son sólo los toreros los que piden justicia. Es el pueblo entero que la demanda cumplida, pues cuanto más alto esté el culpable más brillará la justicia que se haga. También parece que en las altas esferas gubernativas hay el propósito de esclarecer este suceso y aplicar las debidas sanciones sin consideración a clase ni jerarquía determinada. Así debe ser, y esperamos que así sea.

Hoy llegará a Madrid el cuerpo del infortunado torero, y prueba de la impresión que ha causado su trágico fin es el gentío que durante toda la noche ha permanecido agolpado en las inmediaciones del domicilio del diestro y el sinnúmero de gentes de todas las clases sociales que han acudido a expresar su pésame y su protesta.

¡Descanse en paz el infortunado Juan Anlló!...

Y nosotros no descansaremos hasta que se le haga justicia.

Informes de Soria

Sigue la impresión

Soria, 7.—No ha perdido interés, sino, todo lo contrario, aumenta el producido por la trágica muerte del infortunado diestro Nacional II.

En la ciudad no se habla de otra cosa, y sería imposible recoger los innumerables y contradictorios comentarios que se hacen alrededor del triste suceso.

Los periódicos de Madrid son leídos con avidez, y el diario local «El Porvenir Castellano» dedica un extraordinario a la muerte de Juan Anlló.

Asimismo se hacen comentarios lamentando los acuerdos de la Sociedad de Matadores sobre el veto declarado a la plaza de Soria.

Pero sobre todas las conversaciones y todos los juicios, domina la enorme impresión causada por la terrible muerte del valiente espada, siendo el comentario favorable para Juan y de severa sanción para los causantes, por acción o por omisión, de la muerte del bravo diestro.

Sufragios

A las nueve de la mañana, en la iglesia de San Juan, el padre D. Jenaro Baldas dijo una misa en sufragio del pobre Nacional.

Fué oída por mucha gente.

Todas las misas que se rezaron hoy en Soria, desde las nueve hasta las doce, se dijeron por el alma del torero muerto.

Los objetos de Juan

Ayer fué entregado al padre del finado todo cuanto el diestro llevaba encima. Eran 1.800 pesetas, un reloj y una cadena de oro con brillantes, y un escapulario de la Virgen del Carmen.

La autopsia

Por orden del fiscal de la Audiencia, la diligencia de la autopsia del Nacional, que estaba anunciada para las diez de la mañana, se retrasó hasta las tres de la tarde.

Se efectuó esta operación en el salón del Hotel Comercio, donde se hospedaba el infortunado diestro.

La operación de la autopsia duró de tres a tres y media.

La realizaron los doctores Javierre y Guisande, presenciándola el delegado de Medicina, doctor Iñiguez; el gobernador civil de la provincia, el alcalde de Alhama y el Juzgado.

Un avance del dictamen forense

Como es natural, todavía no se ha facilitado el texto del informe médico legal acerca del resultado de la autopsia.

Sin embargo, puedo adelantar un avance de este resultado, que explica las causas determinantes de la muerte de Nacional II.

Según este avance, dice que la muerte fué debida a una hemorragia meníngea.

El cadáver de Nacional presenta una fuerte contusión en el cráneo, lesión que produjo una hemorragia interna por rotura de una arteriola entre el hueso y las meninges del lado derecho.

Dicha contusión y otras dos observadas en el lado izquierdo produjeron una intensa compresión cerebral con edema, que determinó el estado comatoso en que cayó el herido horas antes de morir.

La base del cráneo no presenta fractura alguna, así como ningún otro hueso de la cabeza.

La hemorragia interna hizo un depósito de 180 gramos de sangre.

Entrega a la familia

Practicada la operación de la autopsia, en presencia también del juez y del fiscal, los forenses entregaron el cadáver a la familia, haciéndose cargo de él sus hermanos Emilio, Ricardo y Ramiro, que firmaron el acta de entrega, en unión de todas las autoridades presentes.

Se embalsama el cadáver

Seguidamente, los doctores Guisande, padre e hijo, Javierre e Iñiguez, realizaron el embalsamamiento de los restos, operación que duró hasta las cuatro y media de la tarde.

Desfile ante los restos

A las cinco y media fué depositado el cadáver en el féretro, una lujosa arca de caoba con herrajes de plata, y aquél fué sacado al portal de la fonda.

Al ser sacado el féretro por los individuos de la cuadrilla y ser depositado en el lugar que antes indicamos, los hermanos del finado no podían contener su desconsuelo. Ramiro sufrió un síncope.

Se sacaron diversas fotografías y se permitió el desfile del público ante los restos del desgraciado matador.

Alrededor del Hotel Comercio durante todo el día estuvo estacionado un enorme gentío, esperando llegase el momento de desfilar ante el cuerpo de Nacional.

La mayoría de las personas que aguardaban permanecieron a pie firme desde las dos de la tarde hasta las seis, siendo necesario que se concentrasen fuerzas de Seguridad para mantener el orden entre los curiosos.

Todos querían ser los primeros en contemplar los restos del infortunado torero, muerto alevosamente.

El desfile fué de gran emoción.

A los lados del féretro se encontraban los individuos de la cuadrilla, los hermanos y amigos del finado, aparte de otras personas que hoy llegaron de Alhama de Aragón.

Puede decirse que toda la clase media y la popular de Soria desfilaron ante el féretro.

Un niño depositó sobre los pies de Nacional un ramo de flores.

A los lados del féretro se veían cuatro coronas, dos de amigos de Alhama de Aragón, la tercera del novillero Agualimpia y otra del mozo de estoques.

Testimonio de pésame

Todas las autoridades civiles y el jefe de la Guardia civil desfilaron por el Hotel para testimoniar su duelo a los hermanos del desgraciado Nacional.

Los telegramas y telefonemas siguieron recibiéndose todo el día en proporciones considerables.

También llegaron muchos amigos del finado, entre ellos el alcalde de Alhama de Aragón.

El juez, el gobernador y el obispo dieron toda clase de facilidades, tanto para la autopsia como para el traslado del cadáver.

Del lado de éste no se han separado un momento los tres hermanos que están aquí, ni los individuos de la cuadrilla.

También han permanecido a su lado D. Feliciano Castell, vecino de Alhama, y su primo D. Mariano Castell, llegado de Zaragoza.

Uno de los primeros telegramas recibidos fué de Belmonte.

Puede decirse que de toda España se han recibido testimonios de pésame por la tragedia y de protesta por la cobarde agresión.

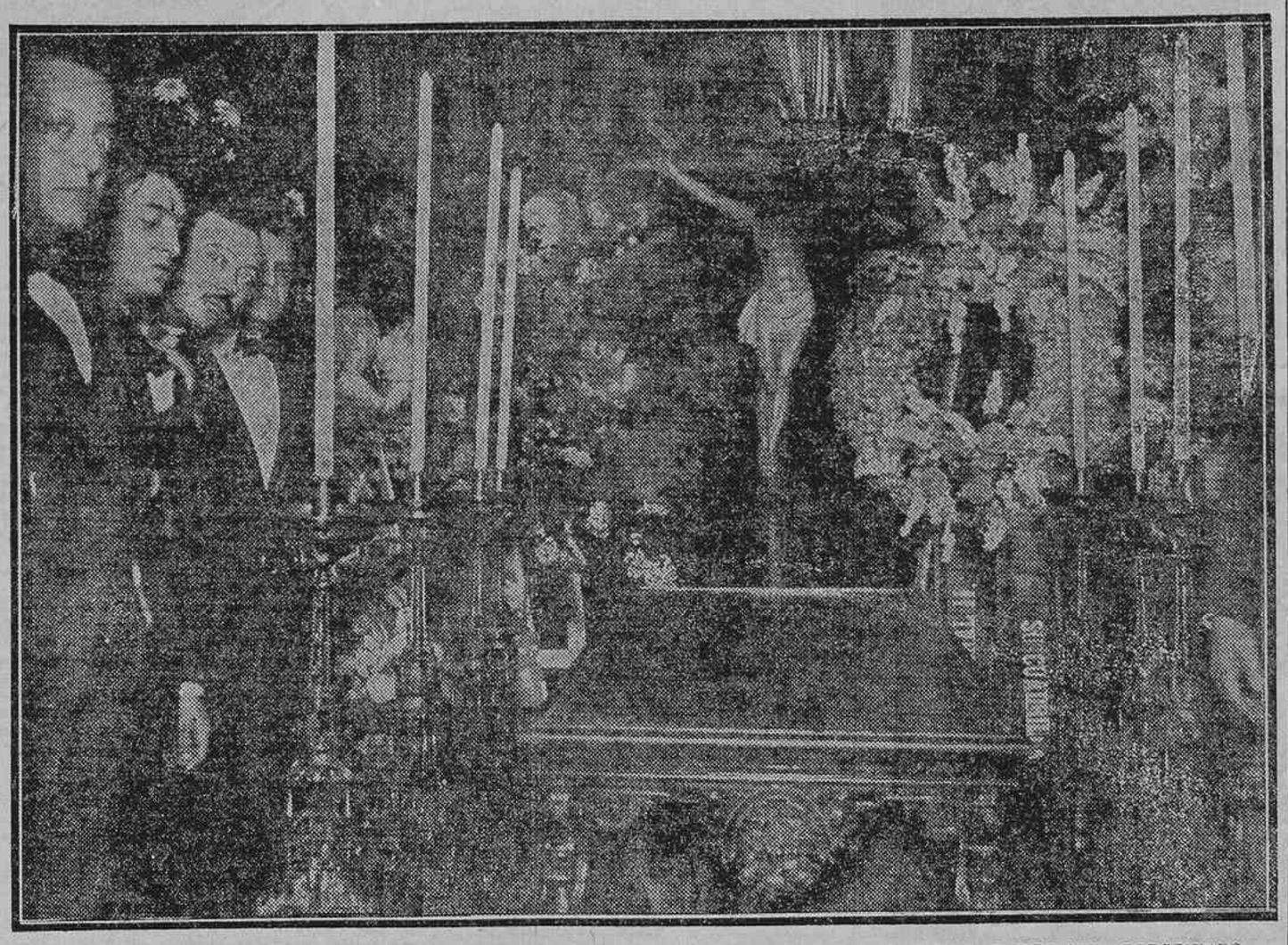

LA CAPILLA ARDIENTE, DISPUESTA ESTA MADRUGADA EN CASA DE LOS HERMANOS NACIONAL, DONDE SERA DEPOSITADO EL CADAVER DEL INFORTUNADO JUAN TAN PRONTO LLEGUE A MADRID *(Fot. Alfonso.)*

Diligencias del Juzgado.—Una declaración interesante.—En el bar Torcuato.—¿Es el autor?—Otros detalles

El Juzgado, con el fiscal de la Audiencia, ha seguido hoy con gran actividad las diligencias encaminadas a descubrir al autor de la agresión que causó la muerte a Nacional II.

Ha tomado declaración a numerosas personas de las que ocupaban el tendido donde se desarrolló el suceso.

La nota más interesante ha sido la del vecino de Almazán D. Pedro Alonso, que espontáneamente se presentó al gobernador para hacerle interesantes manifestaciones. Después de sostener con el gobernador una extensa conferencia fué al Juzgado a declarar ante el juez.

La declaración duró más de una hora y fué muy detallada.

Cuenta D. Pedro Alonso que después de la corrida, y hallándose con varios amigos suyos de Almazán, que también vinieron a la corrida, en el bar Torcuato había un grupo formado por los amigos del Sr. Cabrerizo, y que uno de ellos, cuyas señas indicó y el nombre, que averiguó más tarde, dijo que él le había dado un botellazo en la cabeza a Nacional II, y otro del grupo, que también indicó quién era, afirmó que él le había dado un palo en el cuerpo.

Efectivamente; Nacional II presentaba una contusión en el costado izquierdo, contusión que aún se aprecia en el cadáver.

Añadió D. Pedro Alonso que cuando Nacional II salió de la enfermería, le dijo que su agresor había sido un hombre más bien gordo, y cuyas señas coinciden con el que luego, en el bar Torcuato, se decía ser autor de la agresión.

Los amigos del Sr. Cabrerizo, que le acompañaban en el tendido e intervinieron en el suceso, son los señores D. Juan y D. Alberto Ropero y un primo del Sr. Cabrerizo, apellidado Corral.

Según la declaración de D. Pedro Alonso, el que dió el botellazo fué D. Juan Ropero, y el que golpeó a Nacional con un bastón, el señor Corral.

También ha declarado ante el juez D. José Zapatero, que estuvo en el Bar Torcuato y afirmó que en el Casino oyó también análogas manifestaciones, y el director del Banco Zaragozano de Almazán, D. Enrique García, que recogió a Nacional II cuando cayó tendido sobre la barrera y fué quien le acompañó a la enfermería.

Por la tarde dispuso el juez un careo entre don Pedro Alonso y varias personas, para ver si reconoce entre ellas al autor de la agresión.

También ha citado a declarar a otros vecinos de Almazán.

El Juzgado ha estado concurridísimo durante todo el día y la actividad ha sido muy grande.

Para mañana se espera una noticia de gran interés, relacionada con las actuaciones del Juzgado.

Un oficio fúnebre

A las seis menos cuarto de la tarde, el párroco de la iglesia de San Juan, ayudado por otros dos sacerdotes, rezaron un oficio fúnebre.

La triste ceremonia fué presenciada por el vicepresidente de la Diputación, gobernador, teniente coronel de la Guardia civil, familiares y cuadrilla de Nacional, concejal Sr. Bosque, don Cecilio López, íntimo de Juan, que llegó hoy de Arganda, y otras personas.

Se organiza la comitiva fúnebre

A las seis menos diez minutos se trasladó el féretro desde el hotel hasta la camioneta de Sanidad, cedida por las autoridades para trasladar el cadáver a Madrid.

El féretro fué a hombros de la cuadrilla.

Se organizó la comitiva, yendo en primer lugar la camioneta fúnebre.

Después, en un taxímetro iba la cuadrilla y D. Antonio Herreros, amigo de la familia.

Seguía el automóvil de Nacional, con los hermanos del finado.

El gobernador, en su automóvil, acompañó a los restos hasta el límite de la provincia.

El paso de la triste caravana por las calles fué presenciado por enorme público, que acompañó a los restos hasta la salida de la población.

En el trayecto

Hasta Almazán acompañaron las autoridades los restos de Juan.

Todo el pueblo presenció el paso del triste cortejo.

El espada Méndez se agregó a la caravana al salir de Soria, pues había salido de Madrid con ese propósito.

Los restos pasaron por Guadalajara a las dos de la madrugada.

En aquella ciudad esperaban dos automóviles más, uno con la representación de la Sociedad de Matadores y otro con Lalanda, Vandel y otros aficionados y toreros.

En el trayecto de Guadalajara a Madrid se agregaron todavía cinco automóviles, llenos de amigos y compañeros del espada tan trágicamente muerto.

En Madrid

Una nota oficiosa sobre las responsabilidades

Enterado el subsecretario interino de la Gobernación de las noticias que circulaban acerca de las causas de la muerte de Nacional II, se apresuró a telegrafiar al gobernador de Soria para que abriera un expediente en el que se depurara todo lo ocurrido, y ayer visitó al general Magaz para darle cuenta del estado de opinión que se había formado y que se reflejaba en todas las informaciones periodísticas.

Consecuencia de esta visita del Sr Calvo Sotelo al presidente interino del Directorio fué la siguiente nota oficiosa, que se facilitó a última hora de la tarde:

«Como resultado de varias denuncias recibidas con ocasión del atentado de que fué objeto en Soria, y a consecuencia del cual falleció, el diestro Nacional II, el Gobierno ha ordenado que se proceda con toda urgencia a depurar todo lo ocurrido, para adoptar en consecuencia las medidas de carácter gubernativo a que hubiera lugar, con independencia del sumario que con toda actividad se sigue y en el que tiene intervención directa el fiscal de la Audiencia provincial.»

En el domicilio del diestro.—Visitas y coronas. El gentío en las cercanías

Durante todo el día de ayer acudieron a dar el pésame a la familia del finado numerosísimas personas de todas las clases sociales. Los pliegos colocados en el portal de la casa se cubrían rápidamente de firmas.

Todos los toreros que se hallan en Madrid acudieron a firmar y dejar tarjeta.

También empezaron a llegar coronas desde las primeras horas de la tarde.

Desde las siete de la tarde empezaron a acudir nutridos grupos, que se estacionaron en las cercanías del domicilio del diestro, calle de la Concepción Jerónima, siendo tal la afluencia de gente que de la Comisaría del distrito se envió una sección de Seguridad de a caballo y otra de a pie para mantener el orden y contener a los grupos.

Por la noche, a primera hora, pasaban de cuatro mil las personas que esperaban la llegada de la camioneta en que vienen los restos de Nacional II, y a medida que avanza la noche acude más gente, siendo imposible dar un paso por las inmediaciones de la casa.

A esperar el cadáver.—La capilla ardiente. Las coronas

Cuando se supo que el cadáver de Nacional II llegaría a Madrid en las primeras horas de la madrugada, acudieron a los alrededores de la casa que habitaba en Madrid numerosísimos toreros amigos del diestro y aficionados.

Todo el barrio que comprende la calle de Toledo, donde los hermanos Nacional eran popularísimos y muy queridos, acudió también a rendir un último tributo al desgraciado torero.

El presidente del Montepío de Toreros, Marcial Lalanda, salió a primera hora de la noche, en automóvil, para esperar el cuerpo de Nacional II en el límite de la provincia de Madrid.

Han remitido coronas los Sres. Calanda, Emilio Regúes, Enrique Crouselles, Empresa Gómez-Carrillo, Club Nacional, de Alicante; Empresa Alvaro-Guixot, Evelio y familia, Cadenas y Morato, Rubito de Zaragoza, su cuadrilla, picador Anguilita, Artillero, Gitanillo y Argomániz, Armillita y Llaverito, toreros de Zaragoza y Lagartito, Sociedad de Banderilleros, José Uriarte, dependencia del café Lisboa, D. Julián Delgado, Fausto Barajas, cuadrilla Marcial Lalanda, Rafael Carro, Sociedad de Matadores de Toros y Novillos, Antonio Sánchez, Montepío de Toreros, José y Eduardo Pagés, Juan Belmonte y hermano, el El Club de José Salas, Ginesillo, Dominguín, la «peña» sus amigos café Lisboa, José Ayense, José Romeo, Litri y cuadrilla, Marcial Lalanda, Empresa de Madrid, Luis Freg y familia, Lucas y Cartagena, los pelotaris de Jai-Alai, Valencia II, Fortuna, Chaves, Martín Agüero, Antonio Márquez, Nicanor Villalta, Empresa Gómez Casillas, Carmen, Empresa de la plaza de Madrid, Gregorio Garrido, amigos de Novedades, gobernador civil de Soria, Emilio Méndez, Pototo, Felipe Escribano, amigos de Méndez, y una de D. Julián Delgado con la inscripción siguiente: «A mi infortunado amigo Juan. La Divina Providencia haga justicia, si los hombres no la hacen», R. Cuadrado. Jesús Pérez, ex picador Francia, Juan Vera, Eufrasio Quirós, el maestro Ubeda, J. Pérez Herrero, L. Bejarano, Posadero, Francisco Gomez Bernabé, Eduardo Vázquez, Felipe García, Vicente Serrano, José Laraza, Manuel Fernández, Leandro Mesa, Jesús Alcalde, Taberuerito, Basilio Barajas, Doroteo Escudero, Angel Mayorga, Venancio, Maximino Heredia, Francisco Martí, José Moncayo, Punteret, hermanos Durruti, Lorenzo Fernández, Francisco Clemente, Manuel Alares, Cayo Vela, Navarrete Hermanos, Vicente Pastor, Ramón Lozacio.

En el comedor de la casa se ha instalado la capilla ardiente. Todas las paredes están cubiertas de paños negros, y al frente se ha colocado un gran crucifijo, bajo el cual se depositará el cadáver del diestro.

Las habitaciones inmediatas están materialmente atestadas de coronas.

*

Casi todas estas coronas y pensamientos han sido confeccionados por la acreditada fábrica de **Belón, Espoz y Mina, 3.**

*

Vicente Pastor y la compañía de Novedades

Por la noche acudió a visitar a la familia de Nacional II el ex matador de toros Vicente Pastor, que hizo presente su sentimiento por la desgracia en términos muy expresivos.

También acudieron al domicilio del finado, dando una nota altamente simpática, todos los que componían la antigua compañía del teatro de Novedades y todo el personal de aquel coliseo, donde Juan Anlló y su hermano Eduardo prestaron sus servicios como empleados en la taquilla antes de que la afición a los toros les hiciese seguir esta profesión.

La llegada a Madrid

A la hora de cerrar esta edición llega a Madrid la camioneta donde viene el féretro que contiene los restos de Nacional II, seguida por una interminable fila de automóviles.

En los alrededores de la casa donde habitaba el finado quedaban aún nutridos grupos.

El entierro de Nacional II se verificará hoy, a las once de la mañana.

AL PERSEGUIR A UN MALHECHOR

Un obrero herido de un tiro

Anoche perseguían a un malhechor muy conocido de la Policía, llamado José del Pino (a) «Zapaterín», varios agentes, entre ellos el Sr. Shelly.

Al llegar a la calle de Mira el Río Baja, el perseguido, que estaba a punto de ser alcanzado por el Sr. Shelly, se volvió de pronto y agredió a éste a puñetazos, escapando después.

Entonces el agente sacó la pistola y disparó sobre el fugitivo, y, aunque no le dió, una bala fué a herir de rebote al obrero municipal Felipe Garós Aragón.

Conducido éste a la Casa de socorro del distrito, se le asistió de una herida de pronóstico reservado en el muslo izquierdo.

EL CRIMEN DEL MARTES

Ingresan en la cárcel el agresor de Josefa Silvosa y su mujer

El juez del distrito de la Latina se hizo cargo de las diligencias instruídas por el de guardia, con motivo del crimen perpetrado en la calle del Aguila, y del que dimos cuenta en nuestro número de ayer.

Miguel Fajardo se declaró autor de las heridas que sufre Josefa Silvosa y hasta presentó como prueba unas pequeñas heridas que se produjo con la navaja en la mano.

Pero su esposa se obstinó en decir que fué ella quien produjo dichas lesiones.

Por el informe de los médicos forenses se saca en consecuencia que las heridas que padece Josefa han sido producidas por una navaja empuñada por un hombre y también por unas tijeras izadas por una mujer. Se afianza esta creencia en la fuerza diferencial de uno y otro brazo.

Pero en tanto que se aclara tan importante extremo el juez ha dictado auto de prisión contra los dos cónyuges, que ingresaron en las cárceles respectivas.

Josefa se hallaba anoche, a última hora, en estado gravísimo.

2009 Ministerio de Cultura

INDUSTRIAS DE LOGROÑO

Guarnicionería moderna

En la visita que recientemente hicimos a la Exposición Regional de Productos de Logroño, tuvimos el gusto de admirar con gran detenimiento el «stand» presentado por la Casa Enriqueta Gil, de guarnicionería y artículos de cuero, dirigida por el expertísimo maestro sillero D. Martín Ortega.

En este aspecto de la actividad habíamos visto trabajos notables en diferentes puntos de España; pero es menester declarar que los que nos ofreció a la vista la Casa de Logroño que nos ocupa superan con mucho a todos los otros.

Dedicada la Casa Enriqueta Gil exclusivamente a la construcción de guarniciones finas, monturas y equipos militares, ha llegado a tal perfeccionamiento en la mano de obra, a tan gran maestría y elegancia en los artículos, que todos los visitantes, y fueron muchos, de la Exposición tuvieron calurosos elogios para la acreditada firma logroñesa.

Allí vimos atalajes para carros y brabants, sillines de montar, cosidos a mano, de exquisita presentación; leguis de todas clases, guarniciones de purísimo estilo andaluz, fundas para «autos» y cuanto puede producirse en esta especialidad industrial.

La eminente trágica Margarita Xirgu, en la visita que giró a la Exposición, se detuvo muy complacida en el «stand» de referencia, teniendo entre sus manos y examinando con verdadero interés los sillines de gamuza y cuero presentados y prodigando sus elogios.

A las muchas felicitaciones que ha recibido el maestro D. Martín Ortega, una la nuestra muy sincera, con la seguridad de que puede vanagloriarse de ser el «as» en los trabajos de guarnicionería moderna.

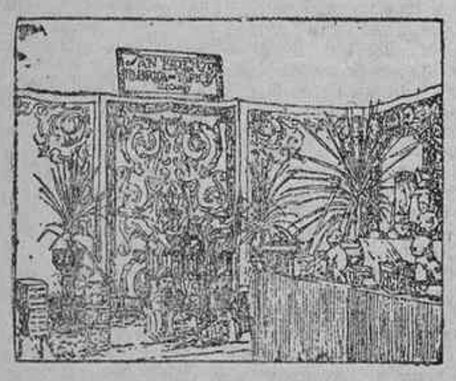

Vista general del «stand» presentado en la Exposición Regional de Productos de Logroño por la fábrica de tapices «San Lorenzo», establecida en el pueblo de Ezcaray.

Los tapices que presenta esta Casa, admirablemente confeccionados, pueden competir con los de las fábricas más acreditadas de España y el Extranjero.

Logroño puede enorgullecerse de esta industria, llamada a la más alta prosperidad.

Aspecto general del «stand» en la Exposición Regional de Logroño de la Metalográfica Logroñesa, S. L., dedicada a la fabricación de envases de hojalata y aluminio, anuncios en relieve, cajas de madera, litografía en metales y artículos de propaganda.

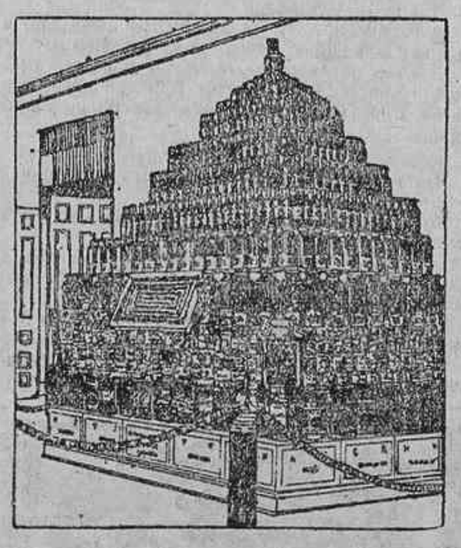

He aquí el «stand» que en la gran Exposición Regional de Productos que actualmente se celebra en Logroño presenta la Casa Trevijano, de fama mundial.

Después de haber lanzado el nombre de esta firma social, huelgan todos los elogios de ritual. La Casa Trevijano, cuya fundación data del año 1860, surte a todo el globo de sus riquísimas y variadas conservas, habiendo llegado la firma en cuestión al más alto prestigio y envidiable reputación industrial, merced a una labor constante, activa y honrada.

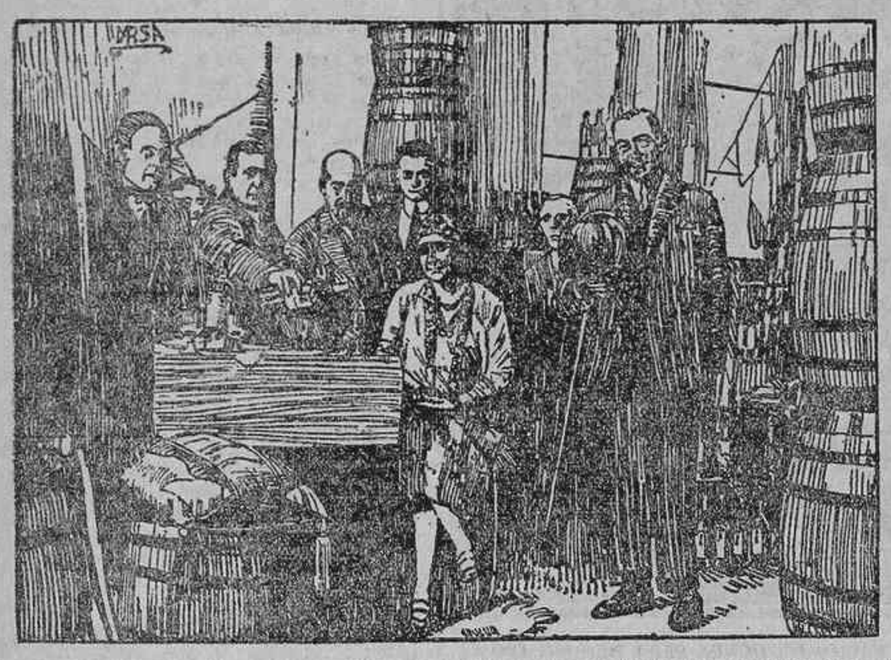

El momento en que el reportero gráfico sorprendió a la eximia artista española Margarita Xirgu no pudo ser más interesante.

La celebrada actriz se halla en el «stand» de las Bodegas Franco Españolas, en la Exposición Regional de Productos de Logroño. Es acompañada por el vicepresidente de dicha poderosa Sociedad, el cultísimo riojano D. Salvador Aragón; el gerente de la misma razón social y otras distinguidas personalidades de la localidad.

Uno de los concurrentes escancia el riquísimo e incomparable vino de las Bodegas Franco Españolas, ese «Diamante» que tiene el poder formidable de levantar el espíritu más decaído, como si fuera un mágico y delicioso suero que llevara a nuestro cuerpo vigor y a nuestra alma el más poderoso de los optimismos; ese nectar delicioso y confortador, tan estimado en España como en el extranjero, donde en ninguna mesa bien servida falta tan excelente marca.

Un periodista bien impresionado en una Exposición

Esto es lo que acaba de sucedermo en la de Productos de Logroño ante un «stand» que llama mi atención por la aglomeración de público que se detiene ante él.

A la distancia en que me encuentro, sólo veo una figura típica, de cuya boca sale: «Un año esperando». Atraído por esto me acerco, y por pedestal de aquella encuentro el llamado huevo de Colón, que contesta: «¡Y tan fresco!»

Intrigado por ello repaso con la vista el «stand», dándome la clave de lo anterior: «Preparado Ramos para la conservación de huevos».

Me convenzo del interés con que tantas personas quedaban paradas.

Trátase verdaderamente de un artículo que no dudo hará una revolución, porque si con él se consigue poder comprar huevos baratos y tenerlos en nuestra casa para la época de escasez, habremos conseguido una economía y una seguridad en el buen estado de la mercancía.

No dudo de esto, por cuanto D. Juan Ramos, dueño de este preparado, presenta infinidad de cartas de conventos, hoteles, confiterías y particulares que ya de años anteriores lo están consumiendo con gran éxito. Su precio es siete pesetas kilo, con lo que hay para la conservación de 2.000 huevos. No puede ser más barato.

Felicitamos al Sr. Ramos y le auguramos grandes beneficios.—**Pérez.**

Notas del Extranjero

No ha sido detenido

Atenas, 7.—La Agencia de Atenas desmiente la supuesta detención del ex primer ministro señor Papanastasiu.

Zonas desmilitarizadas

Washington, 7.—La Conferencia de la Unión Interparlamentaria ha aprobado una resolución en favor de la conclusión de un Tratado en el cual sea previsto el establecimiento de zonas desmilitarizadas entre determinados países, como, por ejemplo, Francia y Alemania, con el fin de proteger las fronteras expuestas y contribuir a la reducción de los armamentos.

Numerosas detenciones

Berlín, 7.—La Policía ha procedido a practicar numerosas detenciones relacionadas con los asesinatos cometidos en esta última época por los miembros de las organizaciones de la extrema derecha.

Ha sido detenido también un teniente, a quien se acusa principalmente de haber preparado en Octubre de 1923 un atentado dirigido contra el general von Seekt.

El arte cinematográfico

España, país de turismo

España tiene una riqueza natural imponderable y cuya explotación yace en el más lamentable abandono. Nos referimos a las bellezas de sus múltiples paisajes, de una variación y de una magnitud artística extraordinaria y de posible competencia con el paisaje extranjero.

España tiene, además, una riqueza monumental que es gloria del Arte español y un sabor típico en sus rincones regionales encanto de los extranjeros, también, que nos visitan.

Y decimos: ¿con estos elementos de paisaje, de monumentos y de tipos y costumbres, por qué no nos preocupamos de hacer de nuestro país territorio de turismo, ya que hasta en la variación de los climas hay un aliciente más para la atracción de los extranjeros?

Este abandono es lamentable. Esta despreocupación es antipatriótica. Y un buen sentido del patriotismo sano, sin sordideces, aconseja que, si antes no se hizo, se realice desde ahora esto de formalizar una propaganda que lleve al extranjero la necesidad de conocer nuestro país tal y conforme es, o sea sin esa exposición de españoladas que con tanta frecuencia nos colocan en el ridículo más degradante.

Gloria Swanson, gentil artista, por cuyos desdenes se han vuelto locos dos multimillonarios yanquis que se disputaban su amor

¡Basta! ¡Basta ya de exhibir una España de pandereta, pero de pandereta imaginaria, para mayor desgracia! Que el turismo sea una fuente de ingresos que robustezca la economía nacional y que ponga el nombre de España en glorioso paso. Que no se repita el que un extranjero, apenas pise nuestro territorio nacional, tenga por su primera pregunta la de querer conocer una mujer con la navaja en la liga y un catedrático español con montera y capa de «toreador», por ejemplo de disparate y de falsedad.

Para esta propaganda, ¿qué más adecuado que la utilización de la cinta cinematográfica? Es la más eficaz, la única que no cuesta dinero y que más perfectamente despierta el interés por conocer lo desconocido.

A este fin, ¿por qué los capitalistas españoles no piensan en la edición de películas de este carácter nacional y, planteados los asuntos de tal naturaleza, no unifican una gestión encaminada a obtener del Estado y de las corporaciones aquellos auxilios que un reflexivo estudio de la empresa patriótica a realizar aconsejen como de concesión inmediata y remota?

Dos cosas serían conseguidas si así se hiciese. Utilización de las riquezas naturales y artísticas del país, que puede convertirse en un país de turismo. Y no hace falta detallar las ventajas, los beneficios que reporta el turismo, y formación de una industria nacional de cinematografía que entrase en el mercado extranjero con gallardía, la correspondiente a la importancia de la Naturaleza y Arte españoles.

¿Que este deseo nuestro cae en el vacío? ¡Ah! Lo sentiremos por nuestro país y por el porvenir de la cinematografía.

CESAR GARCIA INIESTA

MOSAICO

De las variedades...

De las variedades al cine, pasando por el divorcio.

¿Título de película de asunto cómico? Pudiera serlo; pero no lo es. Es el titulado de los episodios por que ha pasado la inquieta Jean Acker, que, por efecto de sus inquietudes diabólicas, ha pasado de ser artista de variedades a figurar como estrella en la pantalla.

Y antes de esta nueva fase de su vida artística, ha sido protagonista de un intermedio antimatrimonial.

Estaba casada con Rodolfo Valentino. Estaba, porque ya está en pleno disfrute de la libertad que alcanza a una divorciada.

Jean Acker no canta ya, como antes cantara, plena de romanticismo:

«Ven, Rodolfo,
ven, ¡por Dios!»

Al prescindir del anillo nupcial he retirado de su repertorio de cantante «El anillo de hierro».

Lucila contra Lucila

Lucila Méndez resulta de improviso la rival de Lucila Stewart, hermana ésta de la renombrada estrella Anita Stewart.

El productor cinematográfico Ralph Ince se había casado con la elegante Stewart. Se querían mucho. ¡Ah! Pero el Amor, aunque volandero, no es cual las golondrinas.

«Volverán las obscuras golondrinas.»

Mas cuando el amor huye, ni con escopetas o galgos se le alcanza. No vuelve. Es decir, sí; vuelve... la espalda.

Y eso ocurrió con el Amor que unía en matrimonio a Lucila Stewart con Ralph Ince: Voló, y no volvió. Por lo que el matrimonio se deshizo.

Ahora, el pequeño vástago de Venus ha gemido, perturbando la «trompa de Eustaquio» de Ince, y éste ha caído en los brazos de Lucila Méndez, antes artista-estrella en las revistas teatrales, previos los requisitos del contrato matrimonial.

Está comprobado. Ince, como buen productor cinematográfico, no puede vivir sin una «Lucila».

BELLEZAS DE ESPAÑA

LASTRES

Es, sin duda, el pueblo de Lastres uno de los más bellos rincones de España, a pesar de ser patria pródiga en encantos naturales

Situado Lastres en la costa cantábrica, en la zona oriental de Asturias, ofrece este pueblo una de las visiones más fantásticas que se pueden concebir. Se llega hasta él por la carretera de Villaviciosa que parte de Gijón. Al llegar a cierto límite del camino, por una carretera hermosa y bien cuidada, el viajero se ve bruscamente sorprendido por una gran escarpadura, que le coloca aparentemente al borde del abismo. En la sima de aquella profundísima hondonada se halla enclavado el pueblo de Lastres, cuyos caseríos se arraciman y trepan por la misma escarpadura hasta remontar la carretera. Y al fondo, como magnífica decoración, el bravo mar Cantábrico bañando el pueblo y dando proporciones gigantescas al cuadro.

VISTA PARCIAL DE LASTRES

Aunque no se sabe ciertamente la época en que se fundó este puerto, existe la tradición de que es uno de los mas antiguos del Norte de España; los monumentos que Lastres encierra lo atestiguan así, entre ellos una airosa cruz de piedra del siglo XIII. También existen muchas casas y palacios señoriales que pertenecieron a nobles familias y que ostentan en sus portadas escudos del más rancio abolengo.

Fama grande ha tenido siempre de bravura los marinos de Lastres. Por los siglos XVI y XVII se dedicaban a la pesca de altura, y con especialidad a la de la ballena, que era de gran importancia y de cuyos productos se beneficiaban en dicho puerto, para lo cual contaban con grandes fábricas.

En la actualidad cuenta Lastres con cincuenta embarcaciones a motor, que se dedican a la pesca de altura y principalmente a la de sardina, anchoa y langosta, abundantísimas en esta hermosa bahía.

Hay asimismo importantes fábricas de conservas y salazones de pescados, que aumentan cada día la exportación de sus productos, tan solicitados en los principales mercados de Europa y América.

Se está construyendo en este puerto un magnífico cargadero para conducir hasta él por un cable aéreo los productos del cercano monte «Sueve», rico en minas de carbón y hierro.

En Lastres nació el sabio matemático don Agustín de Pedrayes, y allí recibió su primera instrucción, llegando a los más altos puestos, como maestro de Matemáticas de la Real Casa de Caballeros de Pajes de Su Majestad, y más tarde maestro del Seminario de Nobles. Cuando en París se fijaron los fundamentos del sistema métrico decimal, el Sr. Pedrayes fué representando a España por real orden de Septiembre de 1798. Publicó importantes tratados de Matemáticas, siendo los más notables uno sobre resolución de ecuaciones y otro sobre problemas de cálculo integral.

*

Uno de los establecimientos fabriles de mayor importancia que existen hoy en Lastres y que de manera más decidida ha contribuído a divulgar por todos los ámbitos el nombre de este bello rincón asturiano es la fábrica de maquinillas Victoria, para hacer cigarrillos, de los Sres. Victorero Hermanos.

Gentilmente invitados por dichos señores hemos visitado la fábrica, que teníamos grandes deseos de conocer, pues habíamos oído hablar muchas veces de esta máquina, ya célebre entre la inmensa familia de fumadores. Nuestra impresión no pudo ser más halagüeña, a pesar de ser un poco exigentes y difíciles de contentar en este aspecto, acaso por las maravillas que hemos visto en multitud de establecimientos fabriles en España, visitados por nuestra profesión.

El orden más perfecto y la organización técnica más moderna impera en la fábrica de los Sres. Victorero. Hasta el momento de nuestra visita no podíamos suponer que una máquina tan sencilla relativamente como la famosa Victoria exigiera tantas complicaciones y colaboración de la mecánica.

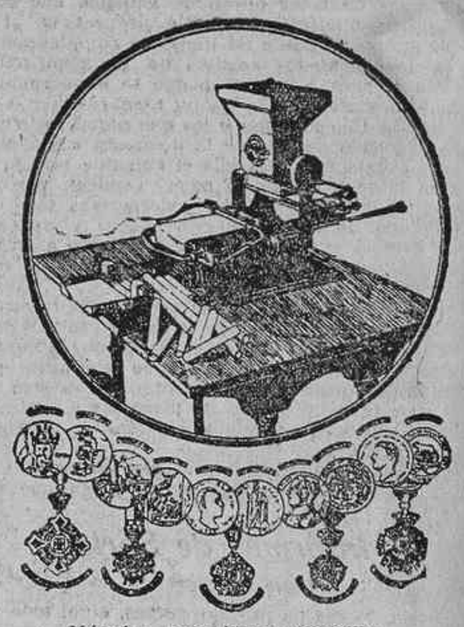

Máquina para hacer cigarrillos

Un detalle original y altamente simpático queremos anotar con referencia a esta fábrica. En la nave principal, donde se hallan el mayor número de obreros, existe una colmena recubierta de cristal, como símbolo del trabajo.

Al cerrar esta crónica volandera queremos enviar desde estas líneas a los Sres. Victorero Hermanos las más expresivas gracias por las atenciones que nos prodigaron durante nuestra breve estancia en aquel lugar asturiano, lleno de paz y de luz.

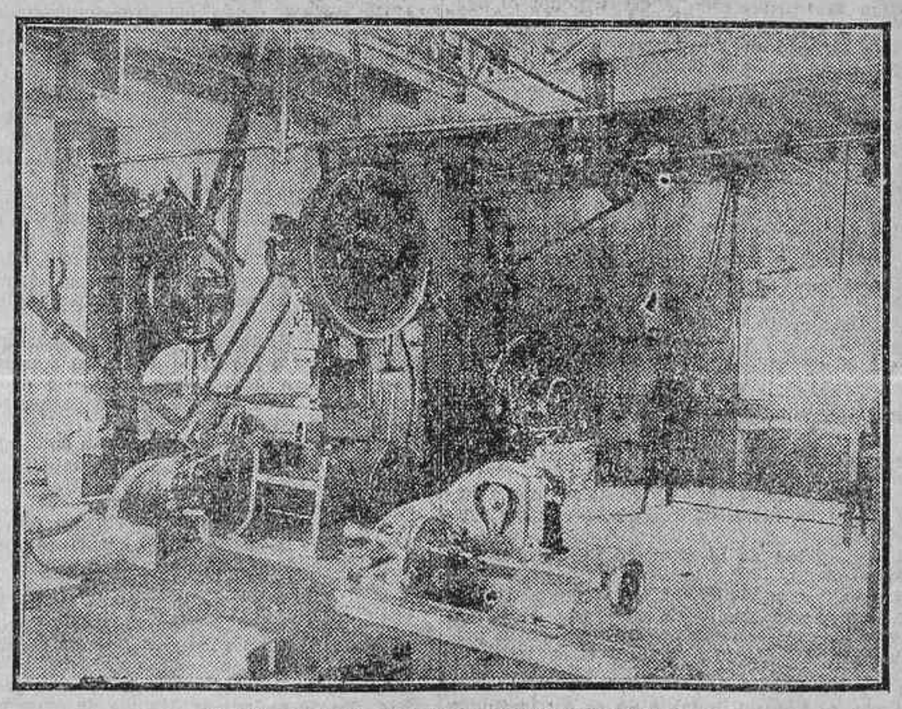

VISTA PARCIAL DE LOS TALLERES VICTORIA

El mejor chocolate
ISIDRO LOPEZ COBOS, GENOVA, 4, MOLINO

VERIN SOUSAS
Aguas alcalinas sin rivel para las vías urinarias. De venta en farmacias y droguerías.

FLOREAL PRECIADOS, 11 CORONAS

HOTEL GRAN VIA
HOY, 8 DE OCTUBRE,
THE DE MODA, de seis a ocho de la tarde
Orquesta «Los Galindos»

2009 Ministerio de Cultura

Ayuntamiento

La Comisión Permanente

Se reunió ayer, invirtiendo el tiempo preciso para decir «aprobado», y, a los diez minutos: «Se levanta la sesión».

Se había acordado suscribir dos millones de pesetas en acciones del Banco de Crédito local; la apertura de una calle de veinte metros de anchura destinada a aislar el Observatorio astronómico, dedicando a ello 168.103 pesetas; la instalación de aceras de cemento en la calle de Claudio Moyano, con un presupuesto de 21.500 pesetas; aprobación del presupuesto del segundo trimestre del corriente ejercicio del material de limpiezas, que importa 204.625 pesetas, y la denegación de una indemnización por muerte a la viuda de un obrero municipal.

La Granvía Norte-Sur

Pasó a los letrados el informe del arquitecto decano desestimando una petición del proyecto Gran Vía Norte-Sur.

Ruegos y preguntas

El Sr. Antón pidió que activen los letrados consistoriales el asunto de la reversión de las líneas de tranvías y que se interese del presidente del Directorio la pronta solución del problema del Canal de Isabel II.

El Sr. González Serrano solicitó que en el paseo de San Vicente se instale una oficina de información durante los días de festejos.

La firma de ayer

Presidencia.—Autorizando la emisión de deuda ferroviaria amortizable del Estado.

Estado.—Disponiendo quede en situación de disponible el ministro residente y actualmente delegado general del alto comisario, D. Pedro Sebastián de Erice.

Marina.—Propuesta de ascenso al empleo superior inmediato, con antigüedad de 29 de Septiembre del año actual, del comandante de Artillería de la Armada D. Luis Cortina y Roca.

Gobernación.—Nombrando comisario de segunda clase del Cuerpo de Vigilancia a D. Pablo Pujol Armengol, que lo es de tercera y está declarado apto para el ascenso.

Idem jefe de Administración civil de tercera clase, secretario del Gobierno civil de la provincia de Guadalajara, al jefe de negociado de primera clase en el de la provincia de Madrid D. Juan Donoso Cortés y Castellanos.

Idem jefe de Administración civil de segunda clase, secretario del Gobierno civil de la provincia de Guipúzcoa, a D. Ricardo Pastrana Ríos, que desempeña el mismo cargo con la categoría inferior inmediata.

Trasladando al ministerio de la Gobernación a D. Miguel Fernández Jiménez, jefe de Administración de primera clase, secretario del Gobierno civil de la provincia de Guadalajara.

NOTICIAS

Banda municipal.—Programa del concierto que dará hoy en el Retiro, a las cuatro y media de la tarde:

«María Cristina», gavota, Yuste

«Le rêve de Ploemel», obertura, Meyerbeer.

«Cavallería rusticana»: a) Preludio. b) Intermedio, Mascagni.

«Brisas de Oviedo», pasodoble sobre motivos de cantos de Asturias.

«Invitación al vals», Weber.

Fantasía de «Gigantes y cabezudos», Caballero.

Museo del Prado.—Se ha dispuesto que sobre los días en que habitualmente se permita la entrada gratis en los Museos Nacionales del Prado y de Arte Moderno, se consienta los martes, sin abono de cantidad alguna, durante las fiestas organizadas por el Ayuntamiento en el mes actual.

Sociedad de Estudios Psicológicos (Centro Platón).—En esta Sociedad, Duque de Alba, 3, hoy jueves, a las cinco de la tarde, disertará el doctor Sánchez Herrero, sobre el tema «La conservación».

Sociedad Teosófica Española.—Hoy jueves, a las siete de la tarde, conferencia por D. Mateo Hernández Barroso «Magia blanca». Cordialmente se invita al público.

Instituto Francés.—Hoy jueves, a las siete, en el Instituto Francés (Marqués de la Ensenada, 10), conferencia del director, Sr. Merimée, sobre el tema «La Provenza, variedad de sus aspectos». (Proyecciones).

Cámara Oficial del Libro de Madrid.—Esta Cámara celebrará Junta general extraordinaria el día 14 del actual, a las diez y media de la noche, para deliberar acerca del real decreto de 23 del pasado Julio.

Se ruega a los socios la puntual asistencia, por ser tal deliberación de gran transcendencia para la Cámara.

Exposición Lozano Rey.—De un día a otro se cerrará la Exposición abierta en el salón del Círculo de Bellas Artes (plaza de las Cortes, 4), de cuadros sevillanos y de San Rafael, pintados por el notable artista Fernando Lozano Rey, Exposición que deslumbra los ojos por la luz y el color.

La entrada es pública de cinco de la tarde a ocho de la noche.

Sociedad Española de Dermatología.—Esta Sociedad celebrará sesión mañana viernes, a las seis y media de la tarde, en el Colegio de Médicos.

Presentarán comunicaciones los doctores Covisa, Bejarano, Gay, Bertolotzy y Barrio de Medina.

Hallazgo.—En la tenencia de alcaldía del distrito del Hospital, calle de la Cabeza, número 9, principal, se encuentran depositados un bolsillo de señora y un talón del ferrocarril, encontrados en la vía pública, que serán entregados a su dueño previa justificación.

PERDIDA.—Se ha extraviado perra lulú blanca, por plaza San Ildefonso. Se gratificará su devolución en Fuencarral, número 36, principal.

BIBLIOGRAFIA

SANTA BIBLIA

Seis razones para leerla

1.—Es el libro base de nuestra cultura.
2.—Abunda en sugestivas biografías de hombres y mujeres notables.
3.—Nos dice la verdad amarga, pero saludable.
4.—Nos da las mejores y más fundadas palabras de consuelo.
5.—Nos orienta para la vida de cada día.
6.—Nos lleva a Dios.

Magnífico volumen, 1.248 páginas de 24 × 18 centímetros. Buena letra Excelente papel. Nueve mapas en colores. Encuadernación en rexina. Envío a reembolso de 6,75 por pago total. Sociedad Bíblica, Flor Alta, números 2 y 4, Madrid.

Remitimos en un artístico estuche los CUATRO EVANGELIOS y los HECHOS DE LOS APOSTOLES contra remesa de sólo 65 céntimos, por pago total, en sellos de Correos. Añadiendo 15 céntimos se remite también EL LIBRO DE JOB.

*

NOVEDAD LITERARIA

ESCRITORAS EXTRANJERAS

Notable antología de novela de las más ilustres escritoras europeas y americanas: Rousseau, Preisova, Lagerlof, Ada Negri, Neel Doff, Carmen Sylva, etc., etc.

Un volumen de 203 páginas, 5 pesetas. En su librería y en **CALPE, CASA DEL LIBRO** Avenida de Pi y Margall, 7. Apartado 547, Madrid. Envíos a reembolso.

Movimiento obrero

Tribunal industrial

Señalamientos para hoy:

A las diez.—Baldomero Rovira Martínez reclama salarios a Justo Aedo y Compañía. Jurados: Lucas Garzón y José Guinea, patronos; suplente, Simón García. Timoteo Arroyo y Eusebio Martín, obreros; suplente, Luis López.

A las diez y media.—Cruz Canales Rincón reclama salarios a Antonio Ocaña Mayoral. Jurados: Lucio Rodríguez y Manuel Crespo, patronos; suplente, David Vega. Julián Fernández y José Pol, obreros; suplente, Laureano Briones.

A las once.—Eladio Regúlez García reclama salarios a Anastasio Martín Delgado. Jurados: Sofronio Muñoz y Manuel Crespo, patronos; suplente, Lucas Garzón. Roque García y Lucio Martínez Gil, obreros; suplente, Severo García.

A las once y media.—Emilio García Sánchez reclama salarios a Justo Aedo y Compañía. Jurados: Arturo Lora y Simón García, patronos; suplente, Lucas Garzón. Jorge Unsain y Luis López, obreros; suplente, Roque García.

A las doce.—Conrado Rodríguez Sánchez reclama salarios a la Sociedad Hijos de Martínez Rodrigo. Jurados: Lucio Rodríguez y Celestino Paz, patronos; suplente, Fernando Gutiérrez. Roque García y Fermín Blázquez, obreros; suplente, José María Alvarez.

Arte de Imprimir

Escuela de aprendices tipógrafos.—El sábado 10, a las nueve de la noche, se celebrará en el salón grande de la Casa del Pueblo el solemne acto de la apertura del curso de 1925-26 y la distribución de premios a los alumnos que por su aplicación y constancia los merecieron en el pasado año escolar. Se ruega a los asociados contribuyan con su asistencia a dar al referido acto la brillantez que se merece.

Los metalúrgicos

El secretario de la Comisión organizadora de la Asociación de obreros profesionales de la industria del hierro de Madrid, Julián García, y en nombre de la misma, nos envía un escrito de rectificación a un manifiesto que se ha publicado, con acusaciones éste, contra el obrero metalúrgico Manuel Figueroa como directivo de «El Baluarte».

En el escrito que recibimos se justifica la conducta societaria de dicho obrero y, en cambio, se lanzan acusaciones contra otros elementos.

Como no nos hicimos eco del manifiesto rebatido, estimamos razonable el limitar a esta noticia el escrito que se nos envía.

Federación Nacional de la Edificación

Algunas Secciones se han dirigido al Comité pidiendo credenciales para los compañeros delegados al próximo Congreso.

En la circular remitida con las instrucciones necesarias a estos camaradas se dice que deben venir provistos de la credencial que les acredite como delegados; pero esta advertencia no se refiere sino a las organizaciones que no mandaron todavía dicho documento.

Las Secciones que enviaron las credenciales pueden estar tranquilas sobre este extremo, ya que con un ejemplar hay suficiente para cada delegado.—*A. de Gracia*, secretario.

Reuniones

Ferroviarios (Sección de Socorros).—Aprobada el acta, las cuentas del primer trimestre y la gestión de la Directiva, entre la que figuraba las negociaciones entabladas con los ferroviarios de Salamanca para ver de unificar las dos Secciones de Socorros.

Cerradores y Repartidores de Periódicos.—Han elegido la siguiente Directiva, por dimisión de la anterior: Isaac Cardenal, presidente; Félix Calvo, vicepresidente; Miguel Alvarez, tesorero; Carlos Alvarez, secretario-contador; Emilio Moreno, secretario de actas, y vocales: Fidel Martín, Antonio Sánchez, Casimiro Muñoz y Carlos Gallardo.

Biseladores de lunas.—Han aprobado las cuentas del tercer trimestre de este año.

Y se hizo elección de cargos, con el siguiente resultado:

Guillermo Martín, presidente; Alvaro Viñas, vicepresidente; Venancio Viñas, secretario primero; Luis Alonso, secretario segundo; Bartolomé Franco, tesorero; Santiago Iborra, contador, y vocales: José Fernández, Pedro Sanz y Juan Invernón

Comisión revisora de cuentas: Angel de la Cruz, Mariano Panadero y Eusindo de la Fuente.

Mesa de discusión: Victoriano Jiménez, presidente; Francisco Gómez, secretario primero, y Angel Gómez, secretario segundo.

Albañiles.—Han tomado los siguientes acuerdos:

Que se presten 500 pesetas al Círculo Socialista de Cuatro Caminos para la adquisición de material para sus Escuelas, de cuyo préstamo se reintegrará la Sociedad suspendiendo temporalmente la subvención mensual asignada a las Escuelas de dicho Círculo hasta completar las 500 pesetas que se les anticipan.

Se ratificó el acuerdo de que no se publique en la hoja mensual de la Sociedad aquellos artículos que puedan ser origen de polémicas de carácter personal.

Se declaró la conveniencia de que todos los asociados posean el libro de Largo Caballero, titulado «Presente y futuro de la Unión General de Trabajadores», y se encargó a la Directiva el estudio del medio más rápido y económico para la publicación del mismo, cuyo estudio será sometido a la deliberación de la asamblea.

Fué desechada una petición de socorro de entierro por no reunir las condiciones reglamentarias en lo referente a la cotización.

En junta general extraordinaria para determinar el criterio de la Sociedad en relación con el III Congreso de la Federación Nacional del Ramo de la Edificación, que ha de celebrarse en Madrid los días 13 y siguientes del corriente mes de Octubre, se acordó acatar la decisión del Comité Central de la Federación Local de que sea éste el que designe los seis delegados a dicho Congreso, que serán escogidos de entre los candidatos que democráticamente elijan las Secciones de la Federación Local, y se designó a este efecto al secretario de la Sociedad, Luis Fernández.

También se acordó que este compañero exponga en la Federación Local, para que los delegados de la misma lo hagan en el Congreso de referencia, el criterio que a continuación se expresa en los asuntos que se detallan:

Que se apruebe la Memoria del Comité nacional y su gestión administrativa; que las Secciones hagan contratos colectivos de trabajo, de acuerdo con el Comité nacional; que se intensifique la protección legal a los trabajadores, promulgando leyes que aseguren su vida y su subsistencia; que se creen escuelas profesionales para todos los oficios e industrias; que las Secciones se comprometan a que se cumpla la jornada de ocho horas; que se hagan por el Estado y por los Ayuntamientos estadísticas de obreros sin trabajo, como principio para establecer el socorro legal de paro; que se nombren Comisiones nacionales y locales, integradas por obreros, inquilinos, propietarios y patronos, para que estudien y resuelvan los graves problemas de las crisis del trabajo y de la vivienda; que se cumpla con exactitud la ley del Retiro obrero, disminuyéndose la edad de dicho retiro, sobre todo en aquellas industrias llamadas agotadoras, y nombrándose inspectores obreros de la organización, retribuídos por el Estado, para vigilar el exacto cumplimiento de la ley; que intervengan las Secciones en la vida municipal, nombrando democráticamente sus delegados corporativos, y que éstos obren de acuerdo, constituyendo una sola minoría, con los de elección afectos a nuestra táctica e ideología; que se oriente la propaganda de la Federación Nacional en el sentido de crear en todas partes fuertes Federaciones de Industria, con arreglo a la táctica e ideología de la Unión General de Trabajadores; que las Secciones se comprometan a evitar el trabajo a destajo; que el Comité nacional sea elegido por el Congreso y que tenga su residencia en Madrid; que se aprueben muchas de las propuestas de las Secciones, coincidentes con las de la Federación Local, que se hagan pequeñas modificaciones en otras y que se desechen algunas otras por imposibilidad de llevarlas a la práctica o por otras causas.

Asociación de la Prensa

El servicio médico

El ilustre doctor D. Luis Castillo Sánchez, profesor del Hospital Provincial, que tiene a su cargo la asistencia de las enfermedades del aparato digestivo a los socios de la Asociación de la Prensa, ha regresado de su viaje al Extranjero, reanudando su consulta en la calle de la Lealtad, número 14, de tres a cinco de la tarde.

También se ha reintegrado a las actividades de su profesión, el notable odontólogo de la Asociación de la Prensa doctor Codina Ferucho, que tiene su gabinete en la calle del General Castaños, número 17, con consulta diaria, de diez a una y de tres a siete.

Correo de teatros

FONTALBA.—Esta tarde, y todas las noches, la nueva y admirable comedia de Benavente *Los nuevos yernos*, cuyo éxito se acrecienta a cada representación.

ZARZUELA.—Hoy, jueves de moda, a las seis y cuarto de la tarde, se pondrá en escena la nueva zarzuela de Ramos Martín y Jacinto Guerrero, *María Sol*, que cada día alcanza más clamoroso éxito, cantada por Cora Rapa y Marcos Redondo. Por la noche, a las diez y media, *María Sol*, tomando parte Paquita Morante y Ramón Estarelles, el barítono consagrado por el público madrileño el día memorable de la presentación de esta compañía. El viernes, por la tarde, a las seis y cuarto, reposición de *Gigantes y cabezudos* y *La czarina*, por Cora Rapa, Paquita Morante, Ramón Estarelles y el graciosísimo Marcén.

APOLO.—*Encarna, la Misterio*, fué el celebradísimo sainete que cerró con broche de oro la última temporada de Apolo.

Encarna, la Misterio, es el sainete regocijado que abrirá brillantemente la temporada de Apolo.

Mañana viernes, a las diez y media, inauguración de la temporada de Apolo con *Encarna, la Misterio*.

SECCION RELIGIOSA

Santos de hoy.—Santos Demetrio, Nestor y Pedro, mártires, y Santas Brígida, Benedictina y Pelagia, vírgenes.

La misa y oficio divino son de Santa Brígida, con rito doble y color blanco.

ESPECTACULOS PARA HOY

COMEDIA.—A las seis, matinée popular, ¡Qué hombre tan simpático!—A las diez y cuarto, función popular, ¡Qué hombre tan simpático!

FONTALBA.—A las seis, Los nuevos yernos.—A las diez y media, Los nuevos yernos.

LARA.—Funciones populares, dos pesetas butaca.—A las seis y cuarto, El infierno de aquí y El pie.—A las diez y media, El conflicto de Mercedes.

CENTRO.—Compañía Borrás.—A las seis y media y diez y media, Mañana de sol y Alfilerazos, de Benavente (gran éxito).

INFANTA ISABEL.—Meliá-Cibrián.—A las seis y media, La dama salvaje (enorme éxito).—A las diez y media, La dama salvaje

REINA VICTORIA.—Alba-Bonafé.—A las seis y media, corriente, El juramento de la Primorosa.—A las diez y media, corriente, Mi tía Javiera.

LATINA.—Compañía dramática Francisco Morano.—A las seis y media, El placer de la honradez.—A las diez y cuarto, El placer de la honradez

TEATRO LARA.-Pocos días
Funciones económicas populares

ZARZUELA.—Moda.—A las seis y cuarto, María Sol.—A las diez y media, María Sol.

ALKAZAR.—A las seis y media, corriente, La danza de las libélulas.—A las diez y media, corriente, La danza de las libélulas.

PAVON.—Compañía Luna-Peña.—Segundo vermouth de gran gala.—A las seis y tres cuartos, La joven Turquía.—A las diez y tres cuartos, La joven Turquía (gran éxito). Butacas, 2,50 y 1,25 tarde y noche.

COMICO.—A las seis y media, La rabia del expreso (estreno).—A las diez y media, Cada uno en su casa.

MARAVILLAS.—A las seis y media, La duquesa del Tabarin (por María Puchol).—A las diez y media, La veneciana (gran éxito de Eugenia Zuffoli)

NOVEDADES.—Compañía Eugenio Casals.—A las seis, Los gavilanes.—A las diez y media, Los gavilanes.

FUENCARRAL.—Compañía Arias-Povedano.—A las seis y cuarto, El barquillero y ¿Quo vadis?—A las diez y cuarto, El lego de San Pablo.

MARTIN.—Moda.—A las seis y media, Los ojos con que me miras y Las nerviosas.—A las diez y media, Los ojos con que me miras y Las nerviosas.

REY ALFONSO.—A las seis y cuarto, ¡Oh, la intervíu!—A las siete y cuarto, La princesa está triste.—A las diez y media, El adiós a la vida.—A las once y tres cuartos, La princesa está triste.

ROMEA.—A las seis y media y diez y media, grandes reuniones de selecto cante jondo por Manuel Vallejo, ganador de la copa Pavón 1925, y el celebrado as de las saetas Centeno.

CIRCO DE PRICE.—A las seis, matinée infantil.—A las diez y media, grandiosas funciones. Debut de Los Bonelly, colosal acto aéreo. Despedida del elefante Dicki y sus caballitos.

SALON DORE.—Todos los días, dos secciones, cinco tarde y diez noche. Debut de la orquesta Marquet.

FRONTON JAI ALAI.—A las cuatro tarde, primero, a pala, Orue y Narru I contra Gallarta II y Perea, y segundo, a pala, Iraurgui y Zarandona contra Badiola y Pérez.—A las diez y media noche, moda, primero, a remonte, Echániz (A.) y Vega contra Mina y Zabaleta, y segundo, a pala, Chiquito de Gallarta y Ochoa contra Quintana I y Jáuregui.

Imprenta de LA LIBERTAD, Madera, 8.

FOLLETON DE «LA LIBERTAD» 6

Su majestad el dinero

POR

JAVIER DE MONTEPIN

No intentamos hacer una reseña minuciosa del palacio, porque, después de todo, resultaría muy incompleta.

Balzac, el gran escritor, es el único que podría entretener a sus lectores con el encanto de una detallada descripción de las maravillas reunidas gracias a la paciencia de un coleccionador como el primo Pons.

Baste decir que no sólo Marcelo no experimentó ninguna decepción, sino que la realidad superó en mucho a lo que se había imaginado.

Todo era magnífico en aquellos inmensos salones: los sitiales en tapicería al medio punto, conservados prodigiosamente; los muebles incrustados de marfil grabado, las arañas, todos los relojes, los cuadros de los grandes maestros, hubieran honrado el palacio de un rey.

Los jarrones de Sevres y del Japón, los grupos de Sajonia, las estatuas de bronce, de mármol y de plata, los esmaltes, las porcelanas de la época de Enrique III, deleitaban los ojos del que podía contemplarlos.

No había en este conjunto de objetos perfectos uno solo que fuese mediano, pues todo lo componían cosas raras difíciles de hallar.

Espléndidos lienzos de Le Sueur, de Rubens, de Van Dick, de Leonardo de Vinci y otros muchos constituían una prueba evidente del gusto artístico de quien había comprado aquellos objetos.

En el martillo de León Pillet, aquellas maravillas artísticas hubieran valido una fortuna.

Marcelo pasó dos horas justas en los tres primeros salones, hasta el punto de extasiarse y no pensar en la aventura de la noche precedente y ni aun escuchar las sencillas explicaciones de Dominico, que figurándose un «cicerone» trataba de identificarse con este papel.

Ya no quedaba por visitar más que el salón ochavado, que comunicaba con el jardín de invierno.

El teniente penetró en él.

Un retrato de hombre de tamaño natural y firmado por Carolus Durán aparecía colgado en el lienzo derecho de una chimenea monumental de mármol rojo.

Marcelo se detuvo delante de aquel retrato.

Representaba un hombre de alta estatura, en traje de montar, con calzón de ante, botas de charol con espuelas y con un látigo en la mano.

Aquel «gentleman», de regulares facciones y de fisonomía aristocrática y agradable, no aparentaba ser muy viejo, a pesar de tener completamente blanco el pelo y los bigotes.

Los ojos, bajo cejas pobladas completamente negras, tenían toda la expresión de un joven.

En el centro superior del cuadro se veía un escudo con la corona de marqués.

Marcelo se volvió hacia Dominico.

—¿Es éste el marqués de la Tour du Roy?

El viejo servidor enjugó sus lágrimas; la voz se anudó en su garganta, y no pudo dar otra respuesta que hacer un signo afirmativo con la cabeza.

—¡Teníais razón!—dijo el teniente— El dueño de este palacio llevaba tan valientemente los años como sus antepasados las armaduras de hierro... Podía asegurarse, y nadie seguramente lo hubiera desmentido, que tenía veinticinco años menos que los que en realidad tenía... ¡Comprendo perfectamente que su joven esposa le amase a pesar de la blancura de sus cabellos!... ¿Cuándo se hizo este retrato?

—Hace aproximadamente un año. El de la señora marquesa debía hacer el «pendant».

Marcelo se volvió rápidamente del lado izquierdo, y lo encontró vacío.

—Hablabais del retrato de la señora marquesa de la Tour du Roy—dijo el teniente—. ¿No está hecho?

—Dispensad, mi teniente, es aquél.

Dominico, al decir esto, señaló un gran caballete de ébano que sostenía un cuadro oculto por una tela verde.

—Se trataba de colocarlo en su sitio el mismo día que falleció el señor marqués, y ahora, ¡Dios sólo pudiera decir cuándo abandonará el caballete!

—Quisiera verlo...

—¿Por qué no?—dijo el criado—. Así se convencerá el señor teniente de que no he exagerado cuando ponderé su extremada belleza.

Al decir esto, Dominico levantó la tela que cubría el retrato.

Marcelo se puso lívido y se tambaleó como un hombre que acaba de recibir en medio del pecho un golpe violento.

Toda la sangre de sus venas afluía a su corazón y parecía que iba a estallar su cabeza. Durante dos segundos creyó volverse loco.

La primera mirada que dirigió al cuadro le hizo adquirir la certidumbre de que la doncella Marieta y la marquesa de la Tour du Roy, vestida con modesto traje, no era más que una sola mujer.

Sin embargo, trató de luchar contra la evidencia; hasta tal extremo le parecía inverosímil lo que estaba viendo.

Procuró demostrarse que no era otra cosa que una ilusión de su acalorada mente, semejanza vaga de una satisfacción de orgullo.

La duda no podía durar mucho tiempo.

Se imponía la identidad.

La marquesa de la Tour du Roy había podido cambiar con facilidad de traje, pero no de cuerpo, maneras y rostro.

Chaplin había retratado a la marquesa en traje de baile, con el pecho y los brazos descotados, diamantes alrededor del cuello y en el pelo, con la sonrisa en los labios; uniendo a los encantos de la mujer las gracias de la aristócrata parecía más imponente, pero no más seductora que Marieta con el traje de lana negro y el gorrito de tela, su cabellera rizada, su pupila de un verde profundo, sus cejas y pestañas casi negras, sus labios rojos, su talle flexible, constituían una sola mujer.

Todo aquello era prodigioso, inaudito, pero cierto.

Dominico advirtió la turbación de Marcelo; pero no podía presumir la verdadera causa.

—¿Veis que tenía razón?—dijo al cabo de un rato— ¿Estáis asombrado de su belleza? Pues a todo el mundo le sucede lo mismo.

—La marquesa de la Tour du Roy es muy hermosa—murmuró el teniente.

Quedó absorto en una contemplación que Dominico encontró excesivamente prolongada.

Cuando el joven salió del salón con la cabeza hecha un volcán, le preocupaba un problema que iba a turbar su existencia, y que se formuló de esta manera:

—¿Por qué esta mujer... esta gran señora... viuda a los veinte años... y a los tres días de su viudez, sin conocerme, se ha disfrazado para entregárseme?... ¿Será una Mesalina? ¿Será una loca? Esto es incomprensible... violento... nada explica... nada justifica... ¿Qué misterio oculta esta mujer? ¿Qué es preferible, huir de ella o seguirla?

Y se respondió:

—Es preciso que yo vuelva a verla... ¡porque la adoro!...

PRIMERA PARTE

Matrimonio de Lazarine

I

Unos dos años antes de que tuviera lugar la singular aventura que acabamos de referir, el banquero Julio Leroux ocupaba un puesto de relativa importancia entre las gentes de la alta banca parisiense.

Hacía negocios en gran escala, y aunque algo aventurados y con escasa solidez, un buen éxito los coronaba, lo cual le granjeó reputación de hábil y gran fama de afortunado.

Había hecho construir un hotel expresamente para él entre un patio y un jardín, que, sin duda, era uno de los más bonitos del bulevar Haussmann. Su despacho y las oficinas estaban instalados en un pequeño edificio contiguo al hotel, con el cual se comunicaba directamente por una galería de cristales que daba a la habitación principal.

Dando crédito a los rumores que circulaban por la Bolsa, la fortuna de Julio Leroux superaba la cifra de diez millones, y como la bola de nieve, aumentaba de día en día en proporciones inverosímiles.

El banquero a que nos referimos contaba cincuenta y cuatro o cincuenta y cinco años, y nada tenía de común con esos hombres «de negocios» para los cuales todos los medios son buenos cuando se trata de adquirir una fortuna y de acrecentar el capital.

Incontestablemente poseía la probidad vulgar, que consiste en cumplir con puntualidad sus compromisos y en creerse tan obligado en un negocio verificado bajo su palabra como si fuese hecho con su firma; pero fuera de la delicadeza que podría llamarse comercial, carecía de sentido moral, y sus principios eran muy laxos.

Diez años hacía que era viudo, y por lo tanto, podía disponer con absoluta libertad de su vida. Nuestro hombre se entregaba por completo a los placeres y a las comodidades.

El lujo era su pasión dominante, y se señalaban como tipos de buen gusto sus caballos y sus carruajes.

En todos los sitios donde se reunían las personas de buen humor siempre se le hallaba a él, y, por último, consagraba el tiempo que le dejaban libre los negocios a las mujeres fáciles.

Tenía este millonario tres hijas, las tres muy bonitas y de bellezas distintas. Lazarine, la mayor de ellas, tenía dieciocho años en el momento

2009 Ministerio de Cultura

LARIOS Y COMPAÑIA
MALAGA
VINOS - COÑAC
Vermouth - Triple seco

A PLAZOS MUEBLES Y SASTRERIA
E. DE LA TORRE. ARRIETA, 15

OTNAS
RECONSTITUYENTE IDEAL
PEDIDLO EN TODAS PARTES

DENTISTA PLAZA PROGRESO, 9, 2.º
Extracciones sin dolor, 3 pesetas. Obturaciones, 5 pesetas. Aparatos caucho, desde 5 pesetas diente. Idem ídem completos, desde 100 pesetas. Coronas oro, desde 25 pesetas. Consultas gratis.
Horas: de nueve a doce y de tres a seis.
Para los obreros, horas convencionales.

Sanatorio Marítimo CANTABRIA
SARDINERO - SANTANDER
RAQUITISMO - ESCROFULA - LINFATISMO - TUMORES BLANCOS
ESPLENDIDA SITUACION TODO CONFORT
Las habitaciones preferentes tienen terraza independiente para la cura de aire y sol
ABIERTO TODO EL AÑO
Dirigirse a DON JESUS MATA, Médico - Director

Obras escogidas de D. Juan Valera
Ilustradas por F. MARCO
Acaba de ponerse a la venta en esta magnífica colección la inmortal novela
Pepita Jiménez
ANTERIORMENTE
Juanita la Larga (novela) y Doña Luz (novela), 5 pesetas cada tomo.
EN TODAS LAS LIBRERIAS Y EN
CALPE :: Casa del Libro
AVENIDA DE PI Y MARGALL, 7, APARTADO 547. MADRID
ENVIOS A REEMBOLSO

Anuncios: J. Domínguez Luque, Matute, 8

PRESERVATIVOS
Cat.º gratis, sirvo provs. El Neverrip. Tetuán, 42.

Muebles
de lujo y económicos. — Gran surtido alcobas, comedores, salones, etc. Plazos y contado. La Confianza, 5. Valverde, 5.

PRESTAMOS por ALHAJAS y Papeletas del Monte de Piedad
Peligros 1 dupdo., entr.º

Bicicletas C. L. Pesetas, 225, al contado. Juan Boberg. MONTELEON, 25, MADRID

AGENCIAS REYES
Puerta del Sol, 6, 1.º, Fuencarral, 12, tienda.
Admite anuncios para todos los periódicos de España. Presupuestos para campañas de publicidad gratis.

¡¡¡PARA BODAS!!!
J. SEGURA
FOTOGRAFO
4, PUERTA DEL SOL, 4. TEL. 41-52 M.

CATARROS antiguos y recientes
TOSES, BRONQUITIS
CURADOS radicalmente por la
Solución Pautauberge
que procura PULMONES ROBUSTOS y preserva de la TUBERCULOSIS
L. PAUTAUBERGE, Cosmetico-Paris.

ANUNCIOS: SOCIEDAD GENERAL, Montera, 19.

EN LA ADMINISTRACION DE «LA LIBERTAD», SAN ROQUE, 7, DE DIEZ A ONCE DE LA MAÑANA, TODOS LOS DIAS LABORABLES, SE FACILITARA CALDERILLA POR PLATA O PAPEL SIN COMISION ALGUNA

EL NIÑO DE LA PALMA
EN CONDE DE ROMANONES, 20.
PIDA USTED hoy el retrato que le regalará FERRERA (GRABADOR)
CONDE DE ROMANONES, 20 (SUCURSAL)

C.ª M.ª de Urbanización

Adquisición de valores mediante subasta.

El día 17 del actual se celebrará ante el notario de esta corte D. Cándido Casanueva la sexta subasta para la adquisición de pagarés, obligaciones al contado y a plazos (Caja de Ahorros), en cumplimiento de lo dispuesto en el convenio con sus acreedores.

Se invertirán 20.000 pesetas efectivas, rigiendo las mismas condiciones para la presentación de pliegos que en las subastas anteriores.—Madrid, Octubre 1925.—El director, ARTURO SORIA.

A plazos TEJIDOS, SASTRERIA, ZAPATERIA, MUEBLES
Gómez y Carmona, Relatores, núm. 3. Tel. 52-33 M.

SANATORIO DE MUÑECAS
Se arregla toda muñeca por rota que esté. Pónense pelucas. Sanatorio, Preciados, 21. Hules, gomas

AGENCIA HAVAS
Anuncios Propaganda
PRECIADOS, 9 : M. 38-69

FOSFORATOL
EL MEJOR DIGESTIVO

Anuncios clasificados por secciones. Cada palabra, VEINTE CENTIMOS

ALMONEDAS

Aparador, 125; mesas comedor, 20; sillas, 5. — Luna, 13.

Cama completa, sommier colchón, almohada, 50. Luna, 13.

Armarios luna, 125; camas matrimonio, 60; mesillas, 15. Luna, 13.

Colchones, 12,50; carnero, 20; matrimonio, 32,50. Luna, 13.

Armarios, aparadores, camas, mesas, sillas, colchones. Galileo, 27.

Almoneda. Camas, 35; cameras, 47,50; matrimonio, 85; colchones, 15; cameros, 22,50; matrimonio, 35; armarios luna, 130; roperos, 105; lavabos completos, 20; mesas comedor, 20; mesillas, 15; silla, 6; percheros, 20; camas doradas, 115; matrimonio, 250. Estrella, 8 y 10. Doce pasos Ancha. Matesanz.

La Positiva. Primera casa en camas doradas, precios de fábrica.

La Positiva. Alcobas, comedores y salones.

La Positiva. Gran sección económica de toda clase de muebles.

La Positiva. Cañizares, 12, al lado oratorio del Olivar.

Almoneda. Muebles, ropas. Tabernillas, 2.

ALQUILERES

Estos anuncios los recibe La Prensa, Carmen, 18

Habitaciones con, sin.—Calle Independencia, 2, tercero derecha.

Se precisa en sitio céntrico cuarto casa soleada, con baño. Ofertas a esta Administración.

Se precisan para oficinas dos habitaciones en sitio céntrico. Ofertas por escrito a esta Administración.

Cuartos exteriores espaciosos, 95 y 120 pesetas. — Luis Mitjáns, 6 (Pacífico).

Alquilo cuartos desde 30 pesetas, cinco habitaciones. Francisco Guzmán, 20, barrio del Progreso, lado tranvía (Carabanchel Bajo), por el cruce vía Ingenieros.

Tienda espaciosa con vivienda, dos huecos, 125 pesetas, se alquila. Hernani, 39 (Cuatro Caminos).

Señora cede gabinete.—Paseo del Rey, 18, tercero derecha.

Estudio, 125 pesetas. — Villanueva, 32 duplicado.

Alquílanse juntas o separadas tres grandes naves. Narciso Serra, 3.

Cuartos, 275 pesetas, calefacción central, baño completo, termosifón, ascensor. Pardiñas, 16. — Contratos: Conde de Aranda, 10. Sr. García Luzón. Teléfono 24-36 S.

Guardamuebles económico. Tabernillas, 2.

Se alquila hermosa habitación a caballero. Vargas, 8, principal A.

Alquilo piso, 11 piezas, baño, termosifón, 325 pesetas. Huertas, 12.

AUTOMOVILES

Se alquilan jaulas independientes. Travesía de Trujillos, 2, garaje.

Para comprar o vender automóviles, nuevos o usados y accesorios, acudid a la Feria-Exposición del Automóvil, en el Hipódromo de la Castellana, del 20 de Octubre al 5 de Noviembre. Informes: Comisión Organizadora, Alcalá, 44. Teléfono 35-86 M.

Magnetos, reparaciones garantizadas. — Carmen, 41.

Fiat, 501, baratísimo, toda prueba. — Zurbano, 52.

COLOCACIONES

Demandas y Ofertas
Diez cts. palabra

DEMANDAS

Caballero instruido ofrécese administrador, secretario, encargado establecimiento, cobrador; referencias excelentes, garantía metálica. Razón, en esta Administración.

Viuda joven con su madre desea portería. — Dulcinea, 9.

Joven contable con referencias, ofrécese medio día. Escribid: Señor Peresán. — Montera, 19, anuncios.

Se ofrece ayudante cortador sastrería, pocas pretensiones. Salamanca, 17 (Cuatro Caminos). Chafes.

Ofrécese para repartidor de lechería, sabiendo ordeñar. Sombrerería, 5.

OFERTAS

Ordenad vuestros anuncios a Los Tiroleses, Romanones, 7, y Puerta Sol, 14, entresuelo. — Grandes descuentos.

Fíjense propagandistas noveles. — Pretil Consejos, 3.

Planchadoras sombreros señoras, hacen falta. Montera, 20.

Camareras necesitamos urgente muchísimas para los mejores cafés provincias. — Grandiosa inauguración feria Zaragoza. Agencia Artística Peporro. — Juanelo, 17, principal.

Tanguistas, ofrecemos magníficos contratos para importantes cabarets provincias. Grandes sueldos. Agencia Artística Peporro. Juanelo, 17, principal.

70 pesetas semanales. — Trabajos destajo fáciles en familia (cualquier localidad), ofrecen. Industrias Alemanas. Apartado 4.019, Madrid.

Falta meritorio escribiente. Corredera Baja, 27, sastrería.

Sastre, necesito ayudantas. Plaza del Angel, 16, segundo.

Falta criada para todo. San Bernabé, 4, principal derecha.

Camareras urgen para los mejores cafés provincias. Gran inauguración feria Zaragoza. Los buenos contratos. Oso, 17, principal. No fiarse otros.

Tanguistas urgen fuera, 20 pesetas. Oso, 17, principal.

Necesito corredores asunto gran aceptación. — Conde Peñalver, 8, primero, B.

Actores trabajando en buenas compañías, se desea como agentes propagandistas sastrería plazos, contado, buenas comisiones. Plaza del Carmen, 1.

Sastre. Falta ayudantes, aprendizas adelantadas y aprendizas. Juan de Dios, 7.

Sastre. Necesito ayudanta, aprendiza adelantada, aprendiza. Chalequera falta ayudanta, aprendiza. Calle Santa Bárbara, 7, tercero.

Necesítase chico para recados. Corredera Baja, 19, perfumería.

Sastre. Oficial u oficiala volver gabanes casa. Cardenal Cisneros, 42.

Necesito muchacha formal, treinta años. Informes: Hermosilla, 116.

Preciso aprendices adelantados plateros. Fernández de los Ríos, 18, fábrica.

Sastre. Necesito ayudanta, aprendiza. Arango, 8 provisional, principal.

Sastre. Faltan ayudantas. Galería de Robles, 10, segundo derecha.

Falta aprendiza y oficiala sastre. Palma, 7.

Aprendiza adelantada sombreros caballero.—Costanilla los Angeles, 11, fábrica.

Sastre, aprendizas adelantadas. Aguila, 30, bajo, derecha.

Faltan aprendizas planchadoras. Mayor, 29, cuarto.

Sastra. Falta aprendiza adelantada. Manzana, 3, tienda.

Sastre. Faltan oficialas, ayudantes. Travesía Primavera, 16.

Aprendizas cajas cartón. Jesús y María, 17.

COMADRONAS MANICURAS

Partos, Rosa Mora. Consulta embarazadas. Profesora acreditada. San Agustín, 9.

Partos. Celestina López. Consulta embarazadas. Fuencarral, 138.

Partos. Rogelia Santos. Consulta embarazadas. Norte, 15.

COMPRAS

Papeletas del Monte, alhajas, mantones de Manila, ropas y toda clase de objetos. Pago todo su valor. Sagasta, 4. — Compra venta (esquina Churruca).

Antigüedades, alhajas, papeletas Monte, toda clase objetos compro. — Prado, 5, tienda.

Agencia Reyes. Puerta del Sol, 6, principal, admite anuncios para LA LIBERTAD.

Curación perfecta venéreo, sífilis, purgaciones, impotencia. Consultorio París. Conde Romanones, 2. Consulta, 5 pesetas. Obreros, 2. De diez una y cinco-nueve.

Urinarias, secretas, piel. Consulta particular: Hortaleza, 44. Cuatro, seis.

CORRESPONDENCIA

J. Cielo: Recibido seis. Consuélame escribiendo, mi Sol.

Taquigrafía en una semana. Toledo, 9.

Real Escuela de automovilistas. Alfonso XII, 56, y Ayala, 25, teléfono 7 S. Enseñanza de conducción y mecánica de automóviles.

Bailes nuevos. Plaza Angel, 17.

HUESPEDES

Viajeros, habitaciones desde 4 pesetas. Lope de Vega, 3.

MOTOCICLETAS

Vendo moto Harley, 500 pesetas. — Mediodía Grande, 3.

NODRIZAS

Ofrécese ama montañesa, primeriza. Manuel Llavina, Marqués de Viana, 16 (Tetuán de las Victorias).

PERDIDAS

Ruégase devuelvan carnet chauffeur, Casimiro Muñoz, documentos contenía chaquetilla azul perdida barrio Salamanca. — Gratificaré: Quesada, 5.

SASTRES

40 pesetas hechura y foros de traje o gabán. Fuentes, 6, entresuelo.

TINTES DOMESTICOS

Señoras, para teñir en casa con excelente resultado toda clase de vestidos, usad solamente los tintes Wiki. Precio, 75 céntimos sobre. De venta en todas las droguerías.

TRASPASOS

Traspasará rápidamente visitando Universal, Pi Margall, 14. Consultad listín.

Traspaso tienda, sitio plazuela. Razón: Olivar, 7, huevería.

Por no poder atenderlo dueño, hermoso bar.—Príncipe, 20.

Taberna merendero por asuntos familiares. — Ribera Manzanares, 68.

Traspaso acreditada vaquería sin establo. — Kiosco de Paco (Cuatro Caminos).

VARIOS

Regalo, lunes, colonia; sábados, esencia. Perfumería económica. — Arroyo, Barquillo, 9.

Desea socio capitalista para implantar negocio préstamos garantía prendaria comercial. Abogado competente, Madrid, Apartado 949.

Sombreros fieltro, limpieza, reforma teñido. San Bernardo, 112.

Propietario, patente invención explotándose, solicita colaboración capitalista, disfrutará buen interés. Apartado 4.017.

VENTAS

Más barato que nadie toda clase muebles, camas, 35 pesetas; colchones, 12. Pozas, 2.

Venderá, comprará ventajosamente visitando Universal, Pi Margall, 14.

Mostrador propio bar, tapas mármol, depósitos zinc, casi nuevo, se vende. Marina Española, 3 (Carabanchel Alto).

Vendo juego alcoba Luis XV. — Lavapiés, 10.

Urge vender buen comedor, cama dorada, armario. Humilladero, 17, primero derecha.

Canarios flautas superiores, loros hablando, monos. Cuesta Santo Domingo, 17. Toquero.

Vendo comedor sencillo y ropero sin luna. Lagasca, 119, principal izquierda.

Vendo casa. Joaquín Arjona, número 10 (Cuatro Caminos).

Camión, veinte días uso, cinco toneladas, muy fuerte, urge venta. Montera, 51, portería.

Mantones Manila, antiguos, modernos. Primera casa en España; mantillas, abanicos. Calatrava, 9. Preciados, 60.

Liquidamos verdad enorme surtido de gabanes, impermeables y gabardinas. Jiménez. Calatrava, 9.

Grandiosos surtidos en objetos regalo, piel, aparatos fotográficos, accesorios, alhajas, relojes, bisutería. — Preciados, 60.

Urgente vendo casa, nueva construcción, cemento, cerámico, hierro, 3 0/0 libre, cuartos baratos, adquiérese 17.000 duros. Inútil corredores. Informarán: Libertad, 26, portería.

Carburo superior, rendimiento garantizado, buen precio. Aunzena, Martínez. — Vallehermoso, 9.

Elegantísimos abrigos, desde cuarenta pesetas, para chauffeur o porteros, 65. Sastrería San Bernardo, 56, frente Universidad.

Véndense materiales de derribos. Calle Toledo, 138, almacén de maderas de Balbino Noeda.

Venta caja caudales y mesas completas escritorio. Plaza San Martín, 3, transportes.

La Marquesina, Tetuán, 16. Puntas y codillos, 4 pesetas kilo.

Señoras: En los «Saldos de San Luis», Montera, 29, entresuelo, encontrarán ustedes verdaderas gangas en gamuzas, pirineos, franelas, mantas, colchas, telas blancas, de hilo y de algodón, y géneros de punto. Antes de hacer sus compras, visiten esta casa. Montera, 29, entresuelo.

Canarios flautas a 50 pesetas sucesor de Caprani. Costanilla de los Angeles, 10 (antes Santa Ana, 5).

Vendo ocasión bicicleta Diamant. Santa Engracia, 147, principal centro.

Máquinas para barrer y para dar brillo. Aspiradores eléctricos, escobones, cepillos para suelos encerados. Castella. Plaza Herradores, 12. Teléfono 18-23 M.

Vendo casa, renta, 19.000 pesetas, hipoteca 100.000; precio, 160.000, urge. Santa María, 9, bodega.

Vendo materiales derribo, junto Puente del Rey.

Vendo piano de ocasión. Jardines, 5, tercero izquierda.

Ocasión, 110.000 pesetas, vendo casa antigua, rebajar hipoteca Banco, industria reforma, tiene comprador, cuarto desalquilado muy económico. Regueros, 3.

Queréis beber buen vino? «España Vinícola» sirve a domicilio los mejores de mesa. Tinto corriente, 6,50 pesetas; tinto Valdepeñas y blanco añejo primera, 9 los 16 litros; en el almacén, media peseta menos. San Mateo, 8; teléfono 18-54 M.

Casa Cuatro Caminos, renta anual 2.500 pesetas. Razón: Fuencarral, 60, sombrerería.

HA PRODUCIDO SENSACION EL NUEVO
Diccionario de la Real Academia Española
Son tantas sus innovaciones, que anula e inutiliza a todos los vocabularios existentes.
PORQUE siendo la ley del idioma, incluye más de 9.000 voces entre palabras y acepciones nuevas castellanas, 1.984 americanismos, 1.586 provincialismos. En total, unos 13.000 vocablos, que figuran por vez primera en nuestro Diccionario oficial.
PORQUE, además, renueva la redacción de casi todos los artículos. Introduce en ortografía importantísimas innovaciones. Modifica y suprime etimologías.
ES EL UNICO, POR LO TANTO, UTIL AL QUE DESEE CONOCER LA LENGUA ESPAÑOLA BIEN
Es el primer Diccionario de la Real Academia que se llama de la lengua española.
No hay otro Diccionario en nuestro idioma tan rico, autorizado y moderno como esta novísima edición.
Pida el folleto descriptivo gratuito.
EN RUSTICA, 40 PESETAS; EN PASTA ESPAÑOLA, 48,50 PESETAS
En su librería y en
CALPE : : Casa del Libro
AVENIDA DE PI Y MARGALL, 7. APARTADO 547. MADRID
ENVIOS A REEMBOLSO

La Compañía de seguros contra incendios El Norte, Los Madrazo, 20, desea agentes en los barrios extremos de Madrid.

Oficiala planchadora falta. Tres Peces, 3.

Oficiales ebanistas, para fuera. Darán razón: Claudio Coello, 64, taller; de seis a ocho.

Aprendiza camisas caballero, falta. Palma, 42, tercero izquierda.

Necesito muchacha para todo. Torrijos, 23.

Se necesita aprendiza. Fábrica sombreros. Caballero de Gracia, 50, primero.

Partos. Luisa Vera, profesora acreditadísima. Consulta embarazadas. — Plaza Progreso, 10, segundo.

Partos. Vicenta Santaclara. Consulta embarazadas. Colmenares, 9.

Partos. Consulta reservada, económica. Jorge Juan, 53.

Ex-profesora Maternidad. Consultas reservadas. Plaza Lavapiés, 4.

Enseñanza Raso. Asistencias esmeradas, económicas. Atocha, 94, segundo.

Consulta de belleza, masajista del cutis. Mallorca, 4, segundo, número 7.

CONSULTAS MEDICAS

Curación enfermedades secretas, impotencia, médico ex interno Hospital San Juan de Dios. Once a siete, 2 pesetas, especial, 5; obreros, siete-nueve, 1. Fuencarral, 73 (entrada Santa Bárbara).

Consultorio médico. Purgación, impotencia, venéreo, sífilis, piel. — Consulta especial, cinco pesetas. Calle Estudios, 2. Diez doce, seis ocho.

Rayos X. Reconocimientos, cinco pesetas. — Especialista enfermedades estómago, sin operación. Corredera Baja, 5.

DENTISTAS

Dentista. Trabajos económicos. Plaza Progreso, 16.

ENSEÑANZAS

Solfeo, piano. Lecciones domicilio profesora.—Almansa, 11, principal.

Taquigrafía. Lecciones. Informarán: Sagasta, Santa Bárbara, kiosco.

Enseñanza mecanografía, 7 pesetas mes. — Puerta del Sol, 6.

Academia de corte para caballero. Director: Dutil. — Corredera Baja, 21.

ESTOS ANUNCIOS SE ADMITEN EN TODAS LAS AGENCIAS DE PUBLICIDAD, EN NUESTRAS OFICINAS, DE NUEVE DE LA MAÑANA EN ADELANTE, Y EN LOS
QUIOSCOS DE "LA LIBERTAD,,
PLAZA DE PONTEJOS, GLORIETA DE BILBAO, GLORIETA DE RUIZ JIMENEZ (Cuatro Caminos) Y CALLE DE TOLEDO

2009 Ministerio de Cultura