AÑO VI MADRID NÚM. 1.416

SUSCRIPCIONES

Madrid, un mes..... 2 ptas
Provincias, trimestre.. 9 „

25 EJEMPLARES 1,75 PESETAS

LA LIBERTAD señala a sus lectores y anunciantes : : que es el periódico de mas grandes tiradas: :

La Libertad

MIERCOLES 8 DE OCTUBRE DE 1924

Toda la correspondencia debe dirigirse al Director
Apartado de Correos 981

Casa de LA LIBERTAD { Redacción: MADERA, 8. Administración: SAN ROQUE, 7

Los anuncios se reciben en nuestras oficinas, de diez de la mañana en adelante.

Número suelto, **10** *céntimos*

DEL MOMENTO

Las responsabilidades de la gran guerra

He aquí un tema fecundo, de remozada actualidad, promovida por un escrúpulo de la conciencia alemana: las responsabilidades de la guerra. Nada tan útil para la eficacia de la Historia como fijar la valoración ética de las grandes agitaciones humanas. Pero observad que en esa hondísima cuestión moral se debate también la justificación de nuestra actitud de beligerantes. Porque todos fuimos beligerantes en aquella enorme lucha. Alemania quiere presentarse de nuevo ante el Areópago del Mundo. Bien está. Pero su absolución envolvería la condena de nuestra conducta de ayer. Nada de confusionismos. Me duele ver a algunos de nuestros órganos de opinión, más justamente reputados, colaborar en el equívoco. ¿Responsabilidades? Tratemos, pues, de recordarlas.

Por de pronto, suele hacerse una distinción muy peligrosa. Suele decirse: una cosa es la responsabilidad de los poderes imperiales de Alemania, o sea el Estado alemán, y otra la que pudiera caberle al pueblo alemán, a la nación alemana. Mas para admitir esa distinción sería necesario reconocer que la guerra iniciada en 1914 fué una empresa impopular en Alemania. Y la verdad histórica es muy diferente. La compenetración entre la autoridad y el pueblo en Alemania fué completa y cordial. Fundiéronse, en integración poderosa, aquella masa social y sus formas directrices. La guerra parecía el término natural de una evolución, la finalidad de una vida colectiva. El manifiesto de los noventa y tres profesores expresó admirablemente las solidaridad entre las instituciones y la flor de la cultura nacional. Las excepciones de esa espiritualidad bélica, los casos personales sustraídos a esa morbosidad, quedaron ahogados en la magna oleada. Apenas acude a nuestra memoria otro nombre que el de Nicolai, más atenuadamente el de Einstein. Dejemos aparte, como es lógico, la heroica protesta de las escuelas extremistas, pagada con la sangre de Liebknecht y de Rosa Luxemburgo. Precisamente esa protesta confirma el carácter nacional de la guerra, porque sólo pudieron librarse de aquella fiebre los grandes disconformistas del sistema político que la originó.

Descartada esa cuestión, queda planteado el problema en dos interrogaciones: ¿Es culpable Alemania de las causas inmediatas de la guerra? ¿Lo es de las causas mediatas y originarias?

La argucia de todos los leguleyos del Mundo no podrá hacer que se olvide la tremenda emoción histórica de aquel mes de Julio de 1914. Pero, ¿cuál fué el primer acto manifiesto de agresión, perfectamente discernible? Fué el «ultimátum» del Imperio austrohúngaro a Servia, y para nadie puede ofrecer duda que aquel documento era una provocación. Después de ella, ¿qué valor pueden tener las discusiones relativas a la prioridad en la movilización ordenada por las grandes potencias?

Pero, aun después del «ultimátum», Inglaterra y Francia intentaron localizar el conflicto. Menos fácil era esa actitud por parte de Rusia, ya que ese gran Imperio parecía obligado a representar la garantía hegemónica de la dignidad eslava, herida en la provocación a Servia. Y cabe preguntarse, ciertamente, si la inhibición de Rusia, y aun la de los mismos pueblos aliados y neutrales, no hubiera sido una gran inmoralidad abandonando al arbitrio del fuerte agresor la pequeña nacionalidad amenazada. Hoy, cuando tanto se habla de garantizar con la fuerza internacional la seguridad de los pueblos injustamente agredidos, no puede juzgarse como responsabilidad guerrera la ayuda quijotesca en favor de una débil nación atacada.

¿Para qué recordar los actos posteriores a la coacción armada contra Servia? Jaurés, horas antes de su sacrificio, proclamaba en Bruselas la lealtad de los Gobiernos inglés y francés en favor de la paz. Ni Asquith ni Viviani, presidentes de los Gobiernos de Inglaterra y Francia, podían ser sospechosos. Finalmente, el «ultimátum» de Alemania a Francia y la incalificable invasión de Bélgica, fijaban con perfecta claridad el sentido histórico de la guerra que se iniciaba.

*

Pero no basta, para la definitiva caracterización de aquella guerra, el aspecto ocasional y episódico de aquellas jornadas. Desde el principio, una guerra de espíritus se libró, por encima del choque de los ejércitos. Recordemos, por ejemplo, los opuestos juicios con que fueron apreciadas las estridentes provocaciones iniciales (el «ultimátum» a Servia, los retos de Alemania, el atropello de Bélgica y su cínica justificación por el canciller Bethmann-Hollweg desde la tribuna del Reichstag). A un lado quedaron los fieles al Derecho, los sanos de intelecto y corazón, los que someten su vida pública a la misma ley ética que preside la vida privada. Al otro lado los que veían en el arrogante gesto imperial la justificación y licencia de los mal dormidos instintos bestiales.

Y esa es la gran responsabilidad germánica. Dos mundos perfectamente caracterizados se afiliaron en los dos bandos combatientes. Alemania concitóse la solidaridad inconfundible de los «instintos», móvil originario y obscuro del fenómeno mismo de la guerra, de la Guerra como divinidad negra, dinamia rectriz de las relaciones entre los pueblos y entre los individuos. Francia, en cambio, atrajo a su entorno el anhelo ideal de los «espíritus», aspiración amorfa todavía, presentimiento del mundo futuro, que acaso reciba hoy en Ginebra su primaria y balbuceante plasmación.

Mas conviene ahondar todavía en la gran dualidad de los grupos en lucha. Todo el empuje de Alemania, desde Bismarck; todo lo que llamaríamos energía épica de ese período imperial, cuyos orígenes se encuentran en la leyenda del gran Federico, es la perfecta marcha de una coordenación guerrera. Es el avance táctico de un pueblo-legión. La vida pública se organiza allí a modo de campamento, alto en una expedición militar. ¿Hacia dónde? Esa vida no puede ser más que la forma medial encaminada a un fin de reto.

Se dirá: todo el mecanismo internacional brotado del fin de las guerras napoleónicas y alimentado por una diplomacia fríamente cruel es una vasta sementera de guerras. No hay Estado que no tenga su gran culpa en ese crimen. Pero se olvida que la culpabilidad germánica estriba en haber extendido a la idiosincrasia nacional, e infiltrado en la conciencia ciudadana, el espíritu bélico, la sumisión ordenancista. Otras veces he dicho que a las palabras «cesarismo, militarismo, imperialismo» no debemos darles un sentido estrictamente material y externo, sino una plena representación biológica, que atañe a la interna vitalidad del país. Inglaterra y Francia, con plenitud de vida civil, no pueden ser asimiladas a los países que han hecho del fin guerrero la norma vital colectiva, la ruta hacia la cual se ordenan y someten todos los impulsos. Así como se ha dicho (sin duda con excesiva generalización) que Grecia tuvo un fin estético y Roma un fin jurídico, Prusia ha tenido, desde el primer Federico, un fin militar. La nación no ha sido un fuerte contrapeso del Estado, un freno de las desmesuradas ambiciones del Poder. No ha habido, entre la nación y el Estado germánicos, el salvador equilibrio de la democracia. La nación ha sido una especie de guarnición del Estado-castillo. La guerra ha florecido siniestramente como brote natural de la ley biológica del país.

Y esa es la enorme, la imborrable responsabilidad histórica de Alemania, que todas las argucias opuestas del extremismo nacionalista y del pacifismo ingenuo no lograrán destruir.

GABRIEL ALOMAR

Alemania y los aliados

Respuesta del Gobierno francés al memorandum alemán

París, 7.—Comentando la entrega de la respuesta del Gobierno francés el memorandum alemán, el «Journal» dice que en realidad la simple aplicación del régimen de derecho común representa una ventaja para Alemania. No se puede pedir a esta potencia menos de un compromiso concreto, una adhesión formal a la totalidad de las cláusulas que rigen la vida de la Sociedad de Naciones, ocurriendo lo mismo acerca de la promesa de ayuda mutua y los principios de colaboración misma. Ninguna concesión es posible en este terreno—añade el diacto de referencia—; por lo tanto, Alemania debe elegir entre los Soviets y la Sociedad de Naciones.

No es de la competencia de esta institución crear un régimen de excepción para una potencia determinada; este argumento es el punto más resistente de la nota francesa.

«L'Oeuvre» dice: «Al exigir al Gobierno de Berlín la simple observancia de la ley común, sin infligirle en modo alguno humillaciones inútiles, Francia hace resaltar sus buenos propósitos respecto a Alemania, sin olvidar que si se dieran nuevas armas a los nacionalistas alemanes contra la democracia los fundamentos mismos del edificio de Ginebra se resentirían en su base. Decidiendo, como lo ha hecho, conforme a la justicia y al buen sentido, Francia ha sentido el placer de ver su tesis aprobada por Inglaterra y por Bélgica.»

DE MÁLAGA

Un bárbaro

Málaga, 7.—En la madrugada de ayer, cuando se hallaban reunidos varios trabajadores de un lagar del pueblo de Mocinejo, uno de ellos llamado Antonio Calderón disparó una tercerola contra un grupo de compañeros; el proyectil alcanzó a Diego Vega García, de cuarenta y un años, que sufrió gravísimas heridas. Ingresó en el hospital de Málaga.

Una fábrica incendiada

En el edificio llamado La Granja, en término de Marbella, se incendió la fábrica de mantas allí instalada. El fuego tomó grandes proporciones y destruyó gran cantidad de algodón en bruto y tejido. Las pérdidas se calculan en 30.000 pesetas.

La Redacción de LA LIBERTAD está formada por Luis de Oteyza, Director; Antonio de Lezama, Redactor-jefe; Joaquín Aznar, Secretario; Augusto Barcia, Carlos Bonet, Manuel de Castro Tiedr , Teresa de Escoriaza, Heliodoro Fernández Evangelista, César García Iniesta, Antonio García Romero, Ricardo Hernández del Pozo, Francisco Hernández Mir, Rafael Hernández Ramírez, Manuel Machado, Ricardo Marín, Eduardo Ortega y Gasset, Manuel Ortiz de Pinedo, Darío Pérez, Arturo Pérez Camarero, Pedro de Répide, Luis de Sirval, Alejandro de la Villa, Antonio de la Villa, Antonio Zozaya y Luis de Zulueta.

Cantos "rodaos,,

Arenilla

—¿No retrasaste el sábado
tu reloj, a las doce?
—Yo, no; sigo en mis trece.
—Pero, y ¿por qué te opones
a cumplir los mandatos
del Gobierno?
—Pues, hombre,
por la razón sencilla
de que las tales órdenes
con mi reloj no rezan,
entre otras mil razones,
¡porque hace ya seis meses
que le tengo en el Monte!

—

Hablando de un enfermo, el otro día
un colega decía:
«Después de la dolencia que ha sufrido,
afirman los doctores que ha obtenido
sensible mejoría.»
¿Mejoría sensible? Pues, señores
—y perdonen ustedes que murmure—,
¿qué habrá hecho ese paciente a los doctores
para que sientan tanto que se cure?

—

La temperatura baja
y mal tiempo nos anuncia.
¡Ay, si bajara la carne
como la temperatura!

—

En telegrama del lunes,
nos dicen de Tarragona
que cerca de mil atunes
han mandado a Barcelona...
Siempre ha abundado el atún,
y en todas partes se ven,
pues es un pez tan común
que se da en Madrid también...

—

Las Estampas grotescas
que el gran Répide acaba
de publicar, me consta
que son muy celebradas.
Leyendo alguna de ellas,
pues todas tienen gracia,
no habrá quien diga a Répide:
—¡Maldita sea tu Estampa!

—

En un pueblo de Zamora,
cuyo largo nombre omito,
mordió el sábado un perrito
con bozal a una señora.
Pues si así muerde a cualquiera,
mejor que con un bozal
estaría ese animal
con un reloj de pulsera...

JOSE RODAO

DE PORTUGAL

El aniversario de la República

Lisboa, 7.—Con motivo del 14 aniversario de la instauración de la República, se ha celebrado en el Palacio de Belem una recepción oficial, a la que asistió todo el Cuerpo diplomático, el elemento oficial y numerosas personalidades.

El presidente de la República con el Cuerpo diplomático y el elemento civil y militar ha presenciado desde la tribuna levantada en la Avenida de la Libertad el desfile de todas las tropas de la guarnición de Lisboa.

El paso de las tropas por las calles fué presenciado por millares de personas.

Monederos falsos

Hace tiempo trabajaba la Policía en el descubrimiento de los autores de la falsificación de numerosos billetes de Banco.

Ayer, un agente descubrió el lugar donde se fabricaban en una casa de la Calzada de Rosa, sorprendiendo in fraganti a un segundo cabo de la Armada, José Riboire, que fué detenido. La Policía se ha incautado de 25 kilogramos de billetes falsos de 20 centavos, importando unos cien mil escudos, y una máquina minerva, tintas, etc. La falsificación estaba muy bien hecha y era muy difícil de notar.

El detenido está incomunicado.

Llegada de Delegaciones

A bordo del trasatlántico «Andes» de la Mala Real inglesa han llegado a Lisboa las Delegaciones médicas de la Argentina y Chile para asistir al Congreso médico que va a celebrarse en Sevilla.

También han llegado los delegados chilenos en el Congreso Ibero-Americano que se celebrará en Madrid.

Fueron saludados a bordo por las autoridades y los periodistas.

Violento incendio

Un violento incendio ha reducido a cenizas un barracón contiguo a la central de tranvías de Coimbra, que servía para almacenar material eléctrico, maderas, motores, etc., todo lo cual se ha perdido. Las pérdidas se elevan a 100.000 escudos. Varios bomberos resultaron heridos.

Las huelgas en Lisboa

A pesar del compromiso firmado por los delegados huelguistas con el gobernador civil no han entrado aún al trabajo los camareros y dependientes de bares, restaurants, hoteles, etc.

—La huelga de los patronos de barcos de pesca permanece en igual estado, sin que se prevea hasta ahora la solución inmediata del conflicto. Aun cuando nada se haya hecho público en este sentido, parece ser que los huelguistas cuentan con el apoyo de las clases marítimas.

—La huelga de peluqueros continúa siendo parcial, sin haberse entablado todavía negociaciones entre patronos y obreros para tratar de llegar a un arreglo

El cambio portugués

Continúa mejorando el cambio del escudo, especialmente en relación con la libra y el dólar.

La opinión pública se muestra muy satisfecha por esta mejoría, y algunos géneros alimenticios de primera necesidad, el azúcar entre ellos, han bajado sus precios.

En el mercado bursátil reina algún pánico y nadie se atreve a operar con libras, cuya baja ha producido la crisis en las industrias corchotaponeras que ya tenían vendida mucha mercancía y han sufrido a consecuencia de aquélla serias pérdidas.

¿Los nuevos impuestos?

Oporto, 7.—Las clases económicas de esta ciudad han celebrado una reunión, en la que se acordó invitar a todos los comerciantes e industriales de perfumes y bebidas embotelladas, a celebrar una asamblea.

Se discutió la situación creada por los nuevos impuestos, y los reunidos declararon que no quieren luchar contra el Gobierno, pero sí contra los impuestos que perjudican tan gravemente a los industriales, al comercio en general y al público.

Otro atentado anarquista

En una barbería de la calle de la Victoria ha estallado una potentísima bomba que destrozó todo el mobiliario, arrancando de cuajo las puertas del establecimiento. Los daños se evalúan en 65.000 escudos.

Un padre y dos hijos fusilados

Dantzig, 7.—En Graudenz se ha verificado la triple ejecución de un señor llamado F Jenkouski y sus dos hijos, acusados de haber cometido dieciocho asesinatos. Los condenados no se mostraron muy inquietos, y como gracia final pidieron que se les sirviera una buena cena, consistente en salchichas, pan y manteca. Después pidieron cigarrillos. Un sacerdote pasó la noche a su lado. Al despuntar el día fueron fusilados por una compañía de infantería.

EN LONDRES

La Conferencia del partido laborista

Mac Donald expone la labor realizada

Londres, 7.—Bajo la presidencia de Mac Donald se han reunido los 800 delegados que representan a los 3.155.911 miembros del partido laborista, con objeto de celebrar la Conferencia anual del partido.

Mac Donald pronunció un discurso, en el que expresó la labor realizada por el Gobierno laborista en los diferentes dominios de la política.

Hizo resaltar que el hecho de existir el Gobierno laborista ha ejercido en el mundo entero una influencia decisiva sobre las ideas políticas hermanas de las que profesa el partido. Declaró que el último presupuesto ha dejado en manos de los consumidores ingleses cerca de 30 millones de libras esterlinas, agregando que en ello es donde radica el motivo de las actuales dificultades por que atraviesa el partido, toda vez que, de ser aprobado el segundo presupuesto laborista, quedarían en grave aprieto los otros dos partidos políticos.

Al hacer un estudio de la política exterior, Mac Donald dijo que, a su juicio, el proyecto de pacto de ayuda mutua constituye sin duda un gran adelanto en determinados conceptos; pero que, a pesar de ello, es una amenaza contra la Sociedad de Naciones y constituye especialmente un documento de preparación para la guerra.

Todos cuantos pertenecen al partido laborista, hombres y mujeres, pueden estar orgullosos de la labor realizada en Ginebra por la Delegación.

Abordando otro tema, el jefe del Gobierno dijo que aprueba el plan de los peritos y que abriga la esperanza de que éste devolverá la cordura a todas las naciones.

Mientras tanto estamos atravesando por un período de perturbaciones. El método que hubimos de emplear para castigar a Alemania contribuye a acrecentar su fuerza en punto a competencia comercial, al mismo tiempo que nos debilita a nosotros.

Sean cuales fueren los malos efectos producidos en Alemania por las reparaciones, es una equivocación el pretender que el pago de las mismas constituya un motivo para que los patronos alemanes reduzcan los salarios y aumenten las horas de trabajo.

El movimiento tradeunionista del mundo entero tiene la obligación moral de apoyar a los Sindicatos alemanes, pues la perturbación introducida en las condiciones sociales por los acuerdos de la Micum y la ocupación del Ruhr constituirá, tanto tiempo como durare, una amenaza para la tranquilidad política de Europa central y para las condiciones de vida en todos los pueblos que no son competidores de Alemania.

EN CHINA

Chan-So-Ling es el amo

Pekín, 7.—Chan-So-Ling ha comunicado oficialmente que ha cortado la retirada en la provincia de Chi-Li a las tropas de Cha-Peng, apoderándose de una brigada entera con armas y municiones.

Los manchurianos continúan la persecución de los restos de las fuerzas en desbandada. Numerosos cañones de gran alcance han caído en poder de Chan-So-Ling. Se sabe que un vapor ha desembarcado numerosos aparatos de aviación, destinados a este Ejército.

LA CRISIS INGLESA

Fuerza y espíritu

Si por uno de esos cambios radicales, rápidos e inesperados, que a veces se producen en los grandes campos de maniobras de la política, no se modifican la actitud y los propósitos de los poderosos núcleos que dirigen y orientan los asuntos públicos en Inglaterra, hoy mismo quedará abierto el período electoral para hacer que los comicios resuelvan en suprema instancia el grave problema que allí está planteado entre las fuerzas obreristas y la burguesía.

Un examen superficial y poco atento del panorama político de la Gran Bretaña puede inducir a confusiones y errores. Por la importancia del problema y por las consecuencias que en la vida interior y exterior del Imperio británico puede sobrevenir, convendrá analizar en sus líneas más salientes el estado actual de la política inglesa.

Son muchos los que suponen reducidos los conflictos de la vida pública inglesa a un simple problema dinámico, de juego de fuerzas y organizaciones. En el Parlamento no tiene ninguna de las tres grandes representaciones—la laborista, la conservadora y la liberal—mayoría absoluta. La Cámara está formada por tres minorías, que, en razón de su fuerza numérica, se clasifican por el orden que dejamos indicado. Los laboristas son los que cuentan con la minoría más fuerte; síguenles después los conservadores, y vienen en lugar postrero los liberales, partidos por gala en dos núcleos que acaudillan Asquith y Lloyd George, respectivamente.

El Gobierno actual, que preside Ramsay Mac Donald, pudo vivir y moverse mediante una táctica hábil e inteligente, sumando una vez a sus votos los votos de los liberales, uniendo otras veces a sus fuerzas las fuerzas de la minoría conservadora. Mac Donald, gran maniobrero, llevaba al Parlamento iniciativas que subdividían las oposiciones, y de este modo pudo gobernar, mal que bien, cerca de un año.

Ahora, tomando como pretexto el Tratado anglorruso o el asunto del comunista Campbell, van a coincidir las minorías conservadora y liberal en una votación de censura. El Gobierno acepta el reto y se prepara a disolver el Parlamento para ir a una nueva lucha electoral.

Esto es lo externo y superficial de la vida política inglesa. Ahondando un poco, se advierte que Mac Donald, a pesar de que conservadores y liberales se hicieron la ilusión de mantenerlo, ya que no prisionero, por lo menos sujeto, pudo cumplir en gran parte, casi en su totalidad, las promesas contenidas en su programa electoral. Hizo más: en la política internacional logró buscar derroteros y cauces nuevos que ni Lloyd George, primero, ni Baldwin, después, habían podido descubrir ni trazar. Especialmente en las relaciones con Francia, la tensión espiritual había llegado a límites de resistencia, y la posibilidad de una ruptura se llegó a admitir como posible, creando estados de angustia tan delicados que en instantes críticos el pavoroso espectro de una nueva guerra empezó a tomar cuerpo y formas de realidad.

El triunfo de las izquierdas en Francia, el vencimiento de Poincaré, la destitución de Millerand, el encumbramiento de Herriot y el vigoroso refuerzo que los socialistas recibieron en las últimas elecciones generales, hizo más fácil y viable la labor de Mac Donald.

Donde la inteligencia cordial, sincera y lealísima de las democracias francesa e inglesa se vistió con todas las galas de una actividad bella y fecunda, fué en Ginebra. Allí, en la quinta Asamblea de la Sociedad de Naciones, los ideales de paz y justicia de los dos pueblos maestros de Europa vencieron tan por completo, que la firma del «Protocolo del pacto para el arbitraje obligatorio, la seguridad y el desarme», está proclamando la victoria de Herriot y de Mac Donald.

Pero toda esta perspectiva, brillante, fastuosa y deslumbradora no es la que debe ser más admirada. Para saber lo que significa la crisis inglesa es menester mirar a lo íntimo del mundo europeo y ver la lucha a muerte que está entablada entre estos dos grandes principios políticos: fuerza y espíritu.

Después de la guerra, que convirtió de hecho a todos los pueblos beligerantes en países regidos por la violencia organizada, conservando durante cinco años un sistema de simples apariencias constitucionales, los elementos conservadores de Europa, atendiendo más a los intereses materiales que a los deberes morales, tal vez por creer sinceramente que aquella predilección de cuidados a lo económico e industrial era su más alta obligación, sobre el prestigio de las armas victoriosas, sobre el temor al poder de sus ejércitos, hacían girar toda la obra internacional. Así se explica que dos grandes democracias históricas, hijas de la Revolución, no vacilasen en practicar y mantener procedimientos de intransigencia y de coacción, que fueron

2009 Ministerio de Cultura

gastando, debilitando y arruinando la naciente democracia alemana para dar paso a todo el atávico atalaje de una Monarquía casi absoluta, de un Imperio de constitución despótica, que no otra cosa es el ultranacionalismo de los Ludendorf y corifeos exaltadores de las pretéritas glorias de los Hohenzollern.

Es achaque frecuente atribuir a los partidos de izquierda sentimientos tales que en sus afanes de fraternidad universal contrarían, y en ocasiones niegan, los sentimientos patrióticos. Lo que aún no se hizo—labor por demás fácil y de frutos sazonados—es demostrar cómo los hombres conservadores, cuando ven los intereses que ellos defienden en situación peligrosa, no dudan nunca en hacer por ellos el holocausto de la patria misma. Para el gran industrial, como para el financiero prepotente, los deberes patrióticos son loables en cuanto sirven a sus empresas; los olvidan, los desdeñan o los traicionan en el instante mismo en que contrarían sus negocios.

Esto lo han visto Mac Donald y los suyos con toda claridad, y lo que en el fondo del Tratado anglorruso se discute no son más que estas ideas, no son más que estos principios. Si se abre el período electoral en Inglaterra podremos ver comprobada nuestra tesis.

De otro lado, la burguesía inglesa, una parte de la burguesía inglesa, la que nutre las filas conservadoras y liberales, ve con terror invencible que algunos políticos del tipo de Churchill se cuidan de acrecentar los avances del laborismo. Ahora es cuando se dan cuenta de que su pueblo marcha de lleno por el camino de una gran revolución moral, jurídica y económica; revolución que adopta formas y maneras correctas, evolutivas, en los procedimientos de gobierno que Mac Donald practica. Esperaban que las locuras o por lo menos las impaciencias del laborismo comprometiesen su propia obra gubernamental. Los hombres del obrerismo inglés, que saben bien cuánto más eficaz es realizar cada día una pequeña conquista posible que intentar en una hora una victoria inasequible, frustraron las esperanzas de cuantos confiaban en el suicidio de los laboristas el día que fuesen poder. ¿Saben gobernar? Sí—dicen—. Estamos perdidos—añaden—si esta experiencia se prolonga.

Los liberales van a vivir las horas más trágicas de su historia. Provocan una pelea en que fatalmente saldrán vencidos. Sus huestes desertarán al campo conservador o a las tiendas del laborismo. A sus expensas se verán engrosadas las fuerzas de las otras dos minorías. Sonó la hora de su fenecimiento porque ya no cumplen misión alguna, ni responden a ninguna necesidad real. En Inglaterra el liberalismo clásico hizo toda su obra. No logra transformarse; morirá. La lucha de hoy más será entre las fuerzas de resistencia—conservadores—y las de renovación—socialistas—. Porque así se polarizan las actividades en la realidad del mundo inglés, así tendrán que aparecer en el Parlamento constituídas.

AUGUSTO BARCIA

La firma de ayer

Guerra.—Haciendo extensivos los beneficios del real decreto de 20 de Agosto de 1921 para las familias de los desaparecidos en campaña, en la forma que se detalla

Concediendo la gran cruz de la Orden del Mérito militar a D. Miguel Serra y Sucarrats, obispo de Canarias

Disponiendo que el general de división don Francisco de la Torre y Luxan pase a situación de primera reserva con el sueldo correspondiente a su empleo en dicha situación.

Promoviendo al empleo de general de división al general de brigada D. Miguel Correa Oliver

Idem al empleo de general de brigada al coronel de Estado Mayor D. Sebastián Mantilla Irure.

Nombrando general de la novena división al general D. Miguel Correa Oliver.

Destinando, en comisión, a las órdenes del alto comisario y general en jefe del ejército de Africa al general de brigada D. Ignacio Despujol Sabater.

Nombrando jefe del Estado Mayor de la Capitanía general de la octava región al general de brigada D. Sebastián Mantilla Irure.

Autorizando la exención de las formalidades de subasta y concurso para la instalación de cuatro nuevos barracones en Ben-Tieb (Melilla) con destino al Tercio de extranjeros.

Idem al ministerio de la Guerra para que por el servicio de Aviación se adquiera sin las formalidades de subasta y concurso el material necesario para la reparación y sostenimiento de sus elementos

Concediendo el empleo superior inmediato al capitán de Infantería D. Gorgonio Diñeiro Anigó, por méritos de campaña.

Idem el empleo de teniente, empleo que ya disfrutan por antigüedad, a los alféreces del Arma de Infantería D. Juan Cisneros Carranza y D. Lamberto Mateos Lafuente, por méritos de campaña.

Idem la medalla de Sufrimientos por la Patria, pensionada, al teniente de Infantería (E. R.), D. Eugenio Mayo Havón, herido por el enemigo en campaña.

Marina.—Disponiendo el pase a la situación de reserva en 16 del actual del inspector de Sanidad de la Armada D. Adolfo Muñoz Suárez, por cumplir la edad reglamentaria.

Haciendo extensivo a las fuerzas navales de Africa el real decreto de 26 de Septiembre último que concede franquicia postal temporal al ejército de operaciones.

Gobernación.—Concediendo honores de jefe de Administración civil a D. Emilio Julián Hidalgo.

Jubilando por haber cumplido la edad y concediéndole honores de jefe superior de Administración civil, libre de gastos, al inspector del Cuerpo de Telégrafos D. Marcelino Pérez y Gómez Platero.

Promoviendo a jefe de centro del mismo Cuerpo, categoría de jefe de Administración civil de tercera clase, a D. Rufino Gutiérrez García.

Trabajo.—Reorganizando los Cuerpos facultativos y auxiliares de Estadística y el Consejo del Servicio estadístico.

LAS TARIFAS DE LOS TAXIS

Insistencia contra insistencia

Así ha de ser. Contra quienes insisten en elevar las tarifas de los taxis insistimos nosotros para defender lo contrario.

Aquellos venían veladamente maniobrando. Hablaban del respeto al interés del público; pero ponían la correspondiente velita al diablo. Ahora, después que nosotros hemos repetido el alerta, se reducen sus pretensiones. Veamos.

Si hay numerosos coches-taxis que trabajan con la tarifa 0,60, ¿no es defender la elevación de tarifas el pedir que el Ayuntamiento fije la de 0,80? Así planteado el asunto, ¿se puede hablar del servicio al interés público? No. El interés público demanda que la industria sea libre, sin limitación de carruajes y con la tarifa máxima, el taxi de 0,60. Esto es defender el interés público, a lo que viene obligado el Ayuntamiento.

LA POLITICA

El ferrocarril Ontaneda-Calatayud

Ayer, a las once y media de la mañana, en la notaría del Sr. Toral, se firmó la escritura de cesión de los derechos de las cuatro Diputaciones interesadas, con arreglo a los acuerdos tomados en favor de la Compañía inglesa representada por el Sr. Solms.

Firmaron el documento el presidente de la Diputación de Burgos, D. Tomás Alonso de Armiño; el de la de Soria, D. Alfredo Gómez Robledo; el presidente accidental de la de Santander, D. Pablo Marudi, y el vicepresidente de la de Zamora, D. Patricio Borobio.

Todos ellos, inmediatamente después de firmada la escritura, dieron cuenta del acto por teléfono o telégrafo y expresaron su optimismo.

Por su parte, el Sr. Solms, que en nombre de la Compañía aceptó íntegramente las condiciones, expresó el deseo de ésta de comenzar rápidamente los trabajos.

El regreso de Primo de Rivera

Preguntado el marqués de Magaz si tenía nuevas noticias del proyectado viaje del presidente del Directorio, contestó que, efectivamente, vendrá el general Primo de Rivera para despachar algunos asuntos particulares; pero que ignoró la fecha exacta en que vendrá.

Romanones en Madrid

Ha regresado a Madrid el conde de Romanones.

El Directorio y Marruecos

INFORMES DE MADRID

Destinos

El comandante de Infantería, con destino en el servicio de Aviación, D. José Varela Iglesias queda en situación de «al servicio del protectorado», a las órdenes del alto comisario de España en Africa.

Al grupo de Regulares núm. 4, en vacante de plantilla, son destinados los oficiales siguientes:

Capitanes D. Manuel Santa María Ossorio, del regimiento de Navarra, 25, y D. José Navas San Juan, disponible en la primera región.

Tenientes D. Daniel Villanueva Muñoz, del regimiento de Cantabria, 39; D. Federico Caballero Murga, del mismo; D. Joaquín Izquierdo Jiménez, del de León, 38; D. Cecilio Aguirre Aldave, del de Garellano, 43, y D. César Rodríguez Galán, del del Príncipe, 3.

Alféreces D. Julio Pérez Sánchez, del de El Ferrol, 65; D. Alfonso Lago de Lanzos y Lazaga, del de Africa, 68; D. Juan Sánchez Pascual, del de España, 46; D. Angel Merci Bañón, del mismo; D. José Serret Martí, del de Otumba, 49, y D. Evaristo Maestre Díez, del mismo.

Veterinario tercero D. Francisco Campos Navarro, del grupo de Intendencia de Ceuta (zona de Larache).

Se destina al grupo de fuerzas Regulares indígenas de Tetuán, núm. 1, al teniente (E. R.) del regimiento de Infantería de Melilla, número 59, D. Manuel Moreno Sánchez.

Pasan a situación de «al servicio del protectorado», por haber sido destinados a las pagadurías de Tetuán, Larache y Melilla, respectivamente, los capitanes de Intendencia D. Antonio González Alhambra, del octavo regimiento de Intendencia; D. Francisco Estévez Gonzalo, de la Comandancia de tropas de Intendencia de Larache, y D. Eufrasio Juste de Santiago, de la mehalla jalifiana de Melilla, núm. 2, toda vez que han de percibir sus haberes por la Sección décimotercera del presupuesto de la Presidencia

Cómo se apoderaron los moros de la posición de Alalex

«El Noticiero Sevillano» ha publicado un relato, del cual son los siguientes párrafos:

«En el campamento de Ben Karrich hemos tenido ocasión de hablar con el soldado de la sección del infortunado teniente Mancero, Antonio Fuentes Quintero, único superviviente de la posición de Alalex.

Hemos charlado largamente con el muchacho, y nos ha referido la pérdida de la posición en los términos que ya nuestros lectores conocen.

Aquello fué una sorpresa, una vil traición de los moros.

El sargento de la mehalla, acogido a la posición y que había dado grandes pruebas de lealtad y entusiasmo, propuso que la descubierta la hicieran aquel día juntos españoles y moros, marchando cada uno por su lado. Así se hizo, y los confabulados tiraron entonces contra los indefensos soldados, en tanto otros moros que habían quedado dentro de la posición tiraban sobre los que se hallaban en el parapeto.

Mancera, que rendido por largas horas de insomnio se había sentado a descansar unos momentos, acudió prontamente al parapeto, gritando: «¡Hijos míos, nos han hecho traición! ¡Fuego contra los moros!»

Un tiro, disparado a traición por el sargento moro, le hirió mortalmente en la cabeza. Ya no pudo hablar más.

El mismo sargento moro dió muerte al sargento Bonilla...

Ya las fuerzas sin mando, los rebeldes asaltaron la posición fácilmente, comenzando la matanza de los que aún intentaban resistir.

Antonio Fuentes recuerda el horror indescriptible de aquellos instantes.

Los moros dieron rienda suelta a su ferocidad instintiva ensañándose en los caídos. Hicieron unos escasos prisioneros y después de saquear la posición la abandonaron, marchando cada uno a su kábila.

Fuentes quedó en poder de un moro que habitaba en un poblado próximo a Alalex.

Le llevó a su aduar y allí el prisionero despertó la admiración de todos. Fué, durante unos días, objeto de la curiosidad e impertinencia de mujeres y chicos del poblado, que contemplaban al muchacho como a cosa nunca vista, felicitando a su aprehensor.

Hubo varias conferencias y largos cabildeos sobre la suerte que había de correr el prisionero.

Durante aquellos días no le trataron mal, y, finalmente, se convino por la gente del poblado dejar en libertad al soldado y no entregarlo a la jarka del Hasiru, quien, siguiendo instrucciones de Abd-el-Krim, reclama todos los prisioneros para concentrarlos en Aydir.»

Antonio, aprovechando un descuido de sus guardianes, consiguió escapar y llegó, a campo traviesa, hasta Ben-Karrich, donde fué atendido por nuestras tropas.

El teniente Kirkpatrick

Al frente de una sección de Regulares, combatiendo en el Fondak, fué muerto el teniente de Caballería D. Guillermo Kirpatrick, hijo del director de la Escuela de Equitación y sobrino del subsecretario de Guerra, duque de Tetuán.

Un compás de espera

Anoche, al terminar el Consejo del Directorio, manifestó el general Vallespinosa que la columna que opera en Buharrax había sido reforzada y seguía en sus posiciones en situación de espera.

Más destinos y recompensas

Pasan destinados los siguientes jefes y oficiales de Caballería al cuadro eventual de Ceuta:

Forzosos: Comandante D. Emigdio Vidal López, ascendido, del regimiento de Dragones de Santiago, núm. 9.

Capitanes D. José Navarro Morenés, disponible en la primera región, y D. Pedro Sánchez Tirado, disponible en la primera región.

Tenientes D. Antolín Fernández Barredo, del regimiento de Lanceros de Farnesio, núm. 5; D. Mariano Barroso del Olmo, del mismo y alumno de la Escuela de Equitación Militar, en cuyo Centro cesa, y D. Abdón López Turrión, del regimiento de Cazadores de Treviño, número 26.

Alférez D. José Gavilanes Berea, del regimiento de Cazadores de Treviño, núm. 26.

Se concede la medalla de Sufrimientos por la Patria a los siguientes oficiales, heridos por el enemigo o en accidente de aviación:

Capitán de Estado Mayor D. Ramón Ochando; otro, de Infantería, D. Juan Ortiz Muñoz; otro, de Infantería, fallecido, D. Fernando Alonso Celada; tenientes de Infantería D. José Díaz Fernández, D. Vicente Eyaralar, D. Emeterio Navarro y D. Fernando Franco; alférez de Infantería D. José Muñoz Jiménez, capitán de Caballería D. José del Castillo Ochoa, coronel de Artillería D. Luis Lombarte Serrano y alférez honorario D. Fausto Arturo Iglesias.

No hay parte de madrugada

A la hora que cerramos esta edición no ha sido facilitado el acostumbrado parte oficial.

DE LA ZONA ORIENTAL

Un kaid condecorado.-Marchas y convoyes

Melilla, 7.—Esta mañana marcharon a Dar Quebdani los generales Sanjurjo y Fernández Pérez y los coroneles Sánchez Ocaña y Coronel para asistir al acto de imponer la cruz del Mérito Militar al kaid de Beni-Said, Amarusen.

Una columna que partió de Dar Drius efectuó un convoy a la posición de Isen-Lassen, regresando las tropas sin haber sido hostilizadas.

De Dar Drius y de Segangan salieron columnas, que efectuaron marchas sin novedad.

La guarnición de la posición de Benítez dispersó, con fuego de fusil, las guardias enemigas situadas en aquellas inmediaciones.

DE PROVINCIAS

Las damas de la Cruz Roja

Almería, 7.—La presidenta de la Junta de damas de la Cruz Roja ha visitado al gobernador civil para ofrecerle la cooperación de dicha Junta en el Hospital de evacuación de heridos de la campaña de Africa establecido en esta capital.

Le anunció el propósito de las damas de la Junta de confeccionar ropa para los hospitalizados.

Notas de Sevilla

El monumento a Sorolla

Sevilla, 7.—En breve se inaugurará el monumento al pintor Sorolla, que por iniciativa del Ateneo será construído en el paseo de las Delicias. El acto de entrega del monumento al Ayuntamiento revestirá gran solemnidad.

El «Viva», condenado a cadena perpetua

El Tribunal Supremo ha fallado los recursos interpuestos en la causa instruída contra el tristemente célebre Andrés Redoblladillo (a) «Viva», autor de la muerte de Bárbara Ledesma y de una tía de ésta, suceso desarrollado en el cortijo llamado Muntimentos.

Se condona al «Viva» la pena de muerte por la de cadena perpetua, considerándole incluído en el último decreto de indulto y amnistía.

Accidente ferroviario

En la línea de Aznalcollar, y al llegar a Camas el correo y efectuar unas maniobras para apartar unas vagonetas de la vía, cayeron por una pendiente tres vagones de viajeros. Resultaron tres personas con contusiones, que les fueron curadas en el pueblo de Camas. Por verdadero milagro no ocurrió una catástrofe. Del suceso no se tienen noticias oficiales y se conoce por referencias de un viajero.

Quiere suicidarse practicando la huelga del hambre

Hace días intentaron suicidarse, en una fonda de esta capital, Juan Pedro Delgado y su amante Pacífica Mora, a cuyo efecto se dieron varios cortes en las muñecas. Pacífica se arrepintió a tiempo, pidió auxilio, y ambos heridos fueron trasladados al Hospital, donde se hallan en curación. Ultimamente Pedro Delgado se ha negado en absoluto a tomar alimento alguno, y esta decisión empeora notablemente su estado.

PARA ADQUIRIR UN BUEN GABAN
Sánchez Rublo
AVENIDA CONDE PENALVER, 14
Frente al Casino Militar

UNA PREGUNTA, LECTOR...

¿Que vió usted ayer?

La enseñanza en Madrid

Ernesto R. Hernández ha visto con asombro e indignación que la escuela municipal instalada en la calle del Mesón de Paredes, donde debieran recibir instrucción los niños de aquel barrio, está cerrada desde hace tres años.

Ceferino Salazar ha visto que para el ingreso de un niño en un colegio municipal de Madrid hay que realizar las siguientes gestiones:

Recoger una hoja en la alcaldía del distrito.

Dejar esta hoja en la escuela.

Recogerla de allí cuando el maestro o maestra han estampado en ella el sello correspondiente.

Llevarla a la alcaldía.

Recogerla cuando el teniente de alcalde la ha firmado.

Llevar al niño a que lo vacunen

Llevarlo después al reconocimiento médico.

Y después de todo esto, ¡el niño no ingresa en la escuela porque está cubierta, y con exceso, la plantilla de alumnos!

«Una joven de quince años» nos escribe:

«El día 2 del corriente inauguraron las Escuelas de Artes y Oficios, y cuál fué mi sorpresa al ver que nos quedábamos en la calle más de treinta alumnos «matriculados» por falta de plazas. Deben aumentarse los centros de enseñanza, porque no es lícito que no puedan instruirse quienes lo necesitan y tienen interés en ello.»

Otro comunicante nos dice que solicitó el ingreso en un colegio gratuito de un hijo suyo cuando éste tenía ocho años, y hasta ahora, en que ya ha cumplido los veintiuno, no ha sido llamado a ocupar plaza. Un poco tarde va a llegar el llamamiento, en el caso de que, al fin, llegue.

Acera en mal estado

Los vecinos de las casas números 3 y 5 de la calle de Caravaca han viso el mal estado en que se encuentran las losas de la acera en el tramo comprendido entre las calles del Amparo y Lavapiés.

La mucha pendiente de la indicada acera ocasiona a diario caídas de transeuntes, que son a veces asistidos de primera intención por los vecinos indicados, los cuales verían con mucho gusto, y por amor al prójimo, corregido el mal que señalan.—*Varios vecinos.*

El urinario de la calle del Peñón

He visto que en la calle del Peñón, donde vivo, existe un urinario que, además de ser un foco de infección, sirve para realizar actos inmorales, a la vista de nuestras mujeres y nuestros hijos, y pido a quien corresponda ordene su desaparición en beneficio de lao moral y de la higiene a que tenemos derecho todos los ciudadanos de un país que se dice civilizado.—*Benito Ferreiro.*

El servicio de Correos

Se anuncian mejoras en este ramo de la Administración, y ello nos parece bien.

Pero aún más nos satisfaría si se evitasen deficiencias que, sin beneficio alguno para el Estado, llegan a producir perjuicios al público, tal como pudo ocurrir en el caso que voy a relatar:

Apenas llegado a Oviedo, en reciente viaje, recibí una nota de Correos advirtiéndome que tenía detenida una carta por falta de franqueo de 0,25, y con el sello correspondiente me dirigí a la Administración para recoger aquélla; pero

---

FOLLETON DE «LA LIBERTAD» 4

Por el honor del nombre

POR

EMILIO GABORIAU

calidad de auxiliar del servicio de Vigilancia, gracias a una carta de recomendación del barón de Moser.

Una decepción bastante cruel le esperaba al principio, porque él había visto los resultados, pero no los medios. Su sorpresa podía compararse con la de un cándido aficionado al teatro que sale a escena por primera vez y ve de cerca las decoraciones y los trajes que de lejos le han deslumbrado.

Pero Lecoq tenía el entusiasmo y el celo del hombre que se siente en la vía que le conviene seguir y perseveró ocultando sus sueños de ambición bajo una falsa modestia, esperando pacientemente una oportunidad en que pudiese probar su superioridad.

Y esta oportunidad, que tan ardientemente había deseado y que acechaba hacía tantos meses, creía haberla encontrado ya en la Pimentera.

Mientras estuvo observando por la ventana vió, iluminado por su ambición, el camino del triunfo.

Desde su observatorio pudo recoger y anotar muchos detalles que habían pasado inadvertidos para los demás.

Decididamente la fortuna venía en su ayuda, convenciéndole de ello al ver que Gevrol descuidaba hasta las formalidades más elementales y al oirle decir que aquel triple homicidio no se podía atribuir más que a una de esas sangrientas riñas tan frecuentes entre los vagabundos y bandidos de las barreras.

—Vete—pensaba—, anda, fíate en las apariencias. Te convenceré de que mi joven teoría vale algo más que tu vieja experiencia.

Los descuidos de Gevrol autorizaban al joven agente para seguir las pesquisas secretamente y por su propia cuenta; pero no quiso hacerlo así. Prefirió, antes de intentar nada, avisar a su jefe, y de esta manera se adelantaba a cualquier acusación de interés o mal compañerismo, grave acusación en una profesión en que las rivalidades de amor propio llegan a extremadas violencias y a toda clase de traiciones.

Habló, por consiguiente, lo suficiente para poder decir en caso de éxito: «¡Ya se lo advertí!», y no lo suficiente para abrir los ojos a Gevrol.

Resultado: que obtuvo el permiso, que fué un primer triunfo y del mejor augurio; pero supo disimular, y con el tono más indiferente rogó a uno de sus compañeros que se quedase en su compañía.

Luego, mientras los demás se disponían para marchar, él se sentó en la esquina de una mesa aparentando indiferencia por cuanto pasaba en torno suyo.

Interiormente le devoraba la impaciencia.

—¡No acabarán nunca!—se decía Lecoq.

Por fin, Gevrol dió la orden de marcha y salió el último, después de haber saludado burlonamente a su subordinado.

Este no contestó; pero se acercó a la puerta para convencerse de que la ronda se alejaba realmente. Una vez convencido, Lecoq entró en la casa. Ya no tenía por qué disimular su alegría, y sus ojos fulguraban. Como un conquistador que toma posesión de un imperio, pegó con el pie en el suelo, exclamando:

—¡Ahora me toca a mí!...

III

El agente que eligió Lecoq para que le acompañase era un hombre de unos cincuenta años, que después de haber tomado la licencia en el arma de Caballería entró de agente en la Prefectura

Durante el período que ocupaba su modestísimo puesto había visto sucederse infinidad de prefectos, y se hubiera podido establecer una colonia penitenciaria sólo con los malhechores que él mismo había detenido.

ECONOMIA ELEGANCIA
CALZADOS AMERICA
CONCEPCION JERONIMA, 4
VERDADERA ECONOMIA POR PRECIO Y POR DURACION
Especialidad en calzado de señora
SOLIDEZ DURACION

No despuntaba ni en fuerzas ni en inteligencia. Cuando recibía una orden la ejecutaba militarmente, sin cuidarse de si la había comprendido bien o mal.

Cuando estaba libre de servicio y contaba con dinero pasaba el día bebiendo, sin que la borrachera le privara por completo de una semilucidez.

En otro tiempo sabíase su nombre; pero luego lo olvidó. Todos le llamaban el tío Ajenjo.

Naturalmente, ni notó el entusiasmo ni el tono de triunfo de su joven compañero.

—En verdad—dijo en cuanto se hallaron solos—que has tenido una gran idea al retenerme a tu lado, y te lo agradezco. Mientras que nuestros compañeros van a pasar la noche pisando nieve, yo dormiré a pierna suelta en una cama que he visto cuando subí allá arriba. Así, pues, podremos montar la guardia cuando nos toque el turno, y el otro descansar...

Lecoq le interrumpió con un gesto imperioso.

—No haga tal cosa, tío Ajenjo—le dijo—, porque no estamos aquí para holgazanear, sino para dedicarnos a las más minuciosas pesquisas, tratando de recoger algún indicio de lo que ha pasado. No tardarán en llegar el comisario de Policía, el médico y el juez de instrucción y quiero tener mi informe concluído.

—¡Y para qué!...—exclamó el viejo agente con acento indignado—. Conozco a nuestro jefe. Cuando él va a buscar al comisario, como esta noche, es señal de que no hay nada que hacer. ¿Esperas tú descubrir lo que él no ha visto?

—Creo que Gevrol puede equivocarse, y al mismo tiempo, que se ha fiado demasiado en lo que él se figura evidente. Juraría que este asunto no está lo suficientemente dilucidado, y estoy seguro de que, si quiere usted, descubriremos lo que ocultan las apariencias.

—Como tú quieras; pero yo subo a echarme en la cama. Eso no te impedirá investigar y si encuentras algo me despiertas.

Lecoq no dió señal ninguna de impaciencia, porque estaba intentando una prueba.

—Haga lo que quiera, tío Ajenjo. Unicamente que si trabajo sin su ayuda, también me guardaré sólo para mí la gratificación que indudablemente nos valdrá el descubrimiento.

El viejo polizonte, al oír hablar de gratificación, prestó atención y tuvo la visión deslumbradora de una infinidad de botellas del licor verde cuyo nombre llevaba.

Tras una breve pausa, Lecoq continuó:

—¿Qué opina usted de ese individuo a quien hemos cogido?

—Un cargador de barcos probablemente, o un ladrón de casas de campo abandonadas.

—O, lo que es lo mismo, un hombre que pertenece a las más humildes clases de la sociedad y que, por lo tanto, no puede haber recibido instrucción alguna.

—Eso creo yo.

—Pues bien—continuó Lecoq—, ¿qué diría si le pruebo que ese individuo ha recibido una esmerada educación?...

—Contestaría que eso sería muy extraño.

—Pues no lo es. ¿Se acuerda usted de las palabras que ha dicho al caer cuando yo le empujé?

—Sí; dijo: «¡Son los prusianos que llegan!»

—¿Y qué interpretación da usted a esta frase?

—¡Vaya una pregunta!... Demasiado he comprendido que aborrece a los prusianos y que ha creído dirigirnos una gran injuria.

Lecoq esperaba esta respuesta.

—Pues bien, tío Ajenjo—dijo con gravedad—, no ha comprendido usted la intención de esas palabras. Esa frase ha sido para mí un rayo de luz.

—Eres demasiado joven todavía—dijo—para engañar a un viejo como yo, y soy poco aficionado a bromas...

—No se enfade usted—interrumpió Lecoq—. ¿No ha oído hablar nunca de una terrible batalla que fué uno de los más terribles desastres de Francia, la batalla de Waterloo?...

—No veo qué tiene que ver...

—Contéstame usted.

—¡Bueno, pues sí!

—Muy bien. En ese caso, debe usted saber que la victoria fué favorable al principio a Francia. Los ingleses empezaron a ceder, y ya el emperador exclamaba: «¡El triunfo es nuestro!» cuando, de repente, hacia la derecha, vieron llegar nuevas tropas. ¡Era el ejército prusiano, y la batalla de Waterloo estaba perdida!

—¡Ahora comprendo! Las palabras de ese hombre eran una alusión...

—¡Por fin!—interrumpió Lecoq—. Pero no he concluído. Si el emperador quedó consternado por la aparición de los prusianos fué porque precisamente hacia aquel lado esperaba al general Grouchy con 35.000 soldados. Luego si la alusión del hombre es exacta, en vez del enemigo que acababa de rodear su posición, contaba con alguno de sus amigos... ¿Qué opina usted de esto?

—¡Demonios!—exclamó el tío Ajenjo—. ¡Me cuentas eso con un tono!... Pero ahora recuerdo que habrás visto algo por el postigo.

2009 Ministerio de Cultura

allí me enteré de que la nota era de la Central de Madrid, a donde tenía que enviar el sello, como así lo hice (creyendo que la falta de éste sería debida a olvido del remitente o por haberse desprendido por insuficiencia de la goma), el mismo día, para que llegase a Madrid al siguiente.

Al recibir la carta vi que la misiva tenía dos sellos, y al hacérselo presente al repartidor, éste dijo que venía reexpedida de Madrid y que para esto necesitaba ahora nuevo franqueo, cosa que ignoraba el que me la había reexpedido y que yo tampoco sabía, tal vez por no haberse dado a la nueva disposición la debida publicidad.

No discuto el nuevo gravamen; pero sí la demora innecesaria en la entrega de la carta, que debió cursarse con la advertencia «exíjase antes de la entrega nuevo franqueo», con lo que hubiera sido recibida por mí a su tiempo y sin protesta alguna.

Es lástima que se vean estos lunares en una Administración que, como la de Correos, soy el primero en reconocer es uno de nuestros buenos servicios.—*Un lector.*

Los peligros de Madrid

En la glorieta de Bilbao, en plena acera, entre la sombrerería establecida en el número 4 y el salón de limpiabotas del número 3, hay abierto un pozo sin tapa adecuada, con una tabla cubriendo su boca, y sobre aquélla un montón de tierra que se eleva unos treinta o treinta y cinco centímetros. Nada indica el peligro, y en ese montón de tierra tropiezan fatalmente los transeuntes. La estadística de caídas arroja un cómputo de diez diarias. Y el pozo está en tan peligrosas condiciones desde el día 5 de Enero pasado. ¡Hace casi un año!—*Andrés García.*

DE BARCELONA

Procesamiento

Barcelona, 7.—El Juzgado del distrito de la Universidad ha dictado auto de procesamiento y prisión contra Enrique Pol Vicente, autor de una estafa de joyas valoradas en 600 pesetas, hurto del que fué víctima un joyero de la calle de San Antonio Abad. Este sujeto está procesado también por un robo de impermeables en un establecimiento de la Rambla de Cataluña.

El robo de las joyas del Ritz

Siguen instruyéndose las diligencias por la desaparición del maletín con 60.000 pesetas de joyas ocurrida ayer en el Ritz.

Por orden del juez la Policía ha detenido a siete empleados y dos camareros del hotel para que prestasen declaración sobre el robo de un maletín con alhajas por valor de 60.000 pesetas, ocurrido anoche.

En los domicilios de dichos empleados se han verificado registros, que no han dado resultado.

El «chauffeur» José Más y el intérprete Joaquín Dais Estaño que iban en el «auto» donde se verificó el robo, han ingresado en la cárcel.

La Policía continúa sus pesquisas, pues parece ser que se admite como cierta la declaración del «chauffeur» del coche que iba detrás del en que se cometió el robo, y que dijo que un ratero fué el autor de la sustracción.

La escuadra norteamericana

Acompañado del cónsul general de Norteamérica ha cumplimentado a las autoridades el comandante del torpedero norteamericano 289, fondeado esta mañana en este puerto.

Mañana devolverá la visita el gobernador.

La guía judicial

Ha quedado cerrado el plebiscito abierto para decidir el idioma en que ha de ser impresa la guía judicial.

Han emitido voto 265 abogados.

El entierro de Ferré y Piera

Ha constituído una manifestación de duelo el entierro del catedrático, decano de la Facultad de Medicina, D. Pablo Ferré y Piera.

Presidieron el cortejo el rector de la Universidad, representantes del gobernador y del capitán general, los decanos de varias Facultades y la familia del finado.

Asistieron muchos catedráticos, amigos y alumnos del finado.

La comitiva partió del Hospital Clínico, y se dirigió a la Universidad, donde los catedráticos sacerdotes cantaron un responso, y luego se dirigió al cementerio viejo, donde fué sepultado el cadáver.

Arrollado por el tren

En la barriada de la Sagrera, en el kilómetro 112, un tren arrolló a un niño, fracturándole ambas piernas. La víctima de este suceso fué asistida de primera intención en el Dispensario de la barriada de San Martín.

El negocio de los pisos

Por estafa de 3.000 pesetas ha sido detenida una mujer, a quien Pilar Escartín acusa de haberla exigido dicha cantidad para entregarle un piso, y que, al ir a posesionarse de él, supo que estaba ya alquilado por otra persona.

Estallan dos bombonas

En la calle de Córcega, 367, donde se halla establecida una Compañía alemana de esencias, estallaron esta tarde dos bombonas de ácido, que produjeron un violento incendio. Al cabo de una hora de trabajos pudieron los bomberos reducir las llamas. Las pérdidas se calculan en varios miles de pesetas.

La temporada del Liceo

El 20 de Noviembre se inaugurará la temporada de ópera en el Liceo. Están contratados Hipólito Lázaro y el director alemán Félix Weingartner, que dirigirá «La tetralogía» y «Los maestros cantores», de Wagner; «La flauta mágica» y «La boda de Fígaro», de Mozart. También han sido contratados para la temporada de conciertos los maestros Strauss y Strawinsky.

Más buques norteamericanos

Han entrado en nuestro puerto los destroyers americanos «Flusser» y «Reina», de 1.200 toneladas. Ambos proceden de Gibraltar y Valencia, y han fondeado en la dársena de San Beltrán, amarrando sus cabos de popa en el muelle Sur, junto al Real Club Marítimo.

A bordo del «Flusser» subieron el oficial de guardia de la Comandancia de Marina, D. Alfonso Sánz y García de Paredes, y el cónsul americano.

Los buques permanecerán aquí hasta el día 15, en que saldrán para Marsella.

La Fiesta de la Raza

Con motivo de celebrarse el domingo próximo la Fiesta de la Raza se preparan varios actos por la Junta de Damas de la Unión Hispanoamericana, que preside la baronesa de Viver. El sábado por la noche tendrá lugar una función de gala en el teatro de Goya; el domingo, misa de campaña en la plaza de la Paz, frente a la estatua de Cristóbal Colón, y por la tarde, en el Palacio de Bellas Artes, se celebrará una fiesta literaria, al terminar la cual será entregada a la Unión la bandera adquirida por suscripción popular.

El día de la Fiesta de la Raza vestirán de gala las tropas, ondeará el pabellón nacional en los edificios públicos y se harán las salvas correspondientes desde el castillo de Montjuich.

Lo que hacen los ediles

Esta tarde se reunió la Comisión permanente del Ayuntamiento, bajo la presidencia del alcalde interino.

Se acordó conceder el Palacio de la Industria al cónsul de Cuba para celebrar en él un «match» de boxeo entre el pugilista cubano Ponce de León y el campeón de Europa, Piet Hobin, a beneficio de la Sociedad de Beneficencia Cubana, domiciliada en el Consulado general de Cuba.

También se tomó el acuerdo de jubilar al subjefe de la Comisión de Ensanche con el haber de 12.000 pesetas.

Se acordó, asimismo, que la administración de arbitrios indirectos proceda con la Compañía barcelonesa de comerciantes mayoristas de huevos, volatería y caza al aforo correspondiente de las instalaciones incubadoras que esta Sociedad tiene, a fin de que queden sujetos al arbitrio de volatería todos los polluelos que salgan al consumo.

Se convino en que el Ayuntamiento asista en corporación a los actos que se celebren con motivo de la Fiesta de la Raza, destinando a tal fin un crédito de 5.000 pesetas.

Terminada la reunión secreta, se celebró la pública, en la cual un vecino pidió que el Ayuntamiento se incaute de los terrenos de la Ciudadela que detenta la Compañía de M. Z. A., y obligue a las Compañías de agua, gas y electricidad a bajar las tarifas, como prometió hacerlo para conseguir el aumento a causa de la guerra europea.

El cierre de cafés, bares y restaurantes

La Dirección de Seguridad comunicó el lunes al gremio de cafés, bares y restaurantes la orden de que cerraran los establecimientos a las dos y media de la madrugada, es decir, una hora antes que lo anteriormente dispuesto.

La orden produjo, como es natural, el consiguiente malestar, ya que los perjuicios que con ella se causan a los industriales son muy grandes, y una Comisión de ese gremio y de otros similares, presidida por D. Antonio Sacristán, acudió a la Dirección de Seguridad para exponer las razones morales, materiales y económicas que se oponían a que prosperase dicha orden.

Después de una extensa conferencia con el inspector general y con el director de Seguridad, al que hicieron presente incluso el gran número de personal que por la disminución de horas ha de quedar sin trabajo, lograron los comisionados que el director les concediera un plazo hasta fin del mes actual, con objeto de que pudieran acoplar los servicios a los nuevos turnos; pero haciéndoles presente que su deseo era llegar al cierre de todos los establecimientos a las doce de la noche, como se hace en muchos países, donde se ha llegado a moralizar las costumbres.

Así las cosas, y contando con ese plazo los industriales afectados por la orden del cierre, anoche se les comunicó que inapelablemente tenían que cerrar a las dos y media.

Efectivamente; cerraron casi todos ellos a dicha hora; pero ¿es que la orden ha sido ratificada por el director general o es que no ha llegado a las Comisarías la noticia oficial del plazo concedido?

Lo lógico es suponer esto último, y es de esperar que el plazo concedido se mantenga y que durante él se estudie lo más conveniente para moralizar todo lo que se quiera, pero con el menor perjuicio posible, no sólo para los industriales que explotan un negocio lícito y respetable, sino también para los muchos, muchísimos vecinos de Madrid que tenemos que trabajar durante la noche, y que, pasando de esa hora moral, sólo podremos comer pastillas de goma o carne líquida y refrescar con magnesia efervescente.

Sucesos en provincias

Una riña.—Rateros precoces

Almería, 7.—En la madrugada última trabóse pendencia entre varios sujetos que se hallaban en la Rambla de Belén.

Resultaron heridos Ramón Sánchez Pérez, Antonio Soler López y José Capel Alvarez.

La Policía detuvo a los agresores.

También ha detenido a los rateros Joaquín Ferrer, «el Peste», de trece años, y José Sánchez, «el Tortosa», de once años. Se confesaron autores de 15 robos. El juez decretó su ingreso en el Reformatorio de la Sagrada Familia, a disposición del Tribunal para niños.

Francisco García Alonso Bascuñana ha denunciado a María Gómez Domínguez por haberle sustraído una cartera con 250 pesetas en billetes del Banco de España.

LA VIRUELA

Presentación de nuevos casos

En la Inspección provincial de Sanidad recibieron ayer los partes siguientes:

Avenida de Menéndez y Pelayo, 31; Amparo, 12 al 16.

En Vallecas: Melquiades Biencinto, número 18; camino de Valderribas, número 9, y María Encinar, 5.

Ha ocurrido una nueva defunción en la calle del Amparo.

En el Hospital de San Juan de Dios hay hospitalizados cinco varones y 19 mujeres.

Por una Caja de crédito

Vinaroz, 7.—La Unión de Trabajadores, la Asociación de Obreros municipales y otras Asociaciones se han dirigido al Gobierno apoyando la solicitud de la Sociedad de carreteros de esta ciudad para que se estudie la implantación de una Caja de crédito popular.

DE ALMERIA

Unos angelitos

Almería, 7.—La Policía detuvo hoy al raterillo de trece años llamado Joaquín Ferrer (a) «el Peste», y otro angelito de once años, llamado José Sánchez (a) «el Tortosa».

Conducidos al Juzgado de guardia se confesaron autores de quince robos nada más.

Otra cárcel

Han empezado los preparativos para la reapertura de la nueva cárcel que se ha construído en los muros de Ronda.

La fecha señalada para la solemnidad es el día 6.

Líricos modernos

El ciego toca su violín

I

Todas las noches, en la esquina
que de mi estancia está vecina,
un ciego toca su violín;
su vieja mano el arco agarra,
y los sonidos despilfarra
frente a la luz de un cafetín.

Cubre su cuerpo una capota
tan remendada, sucia y rota,
que no da abrigo ni calor;
de sus cabellos grises penden
unos mechones que descienden
bajo el sombrero de castor.

Es un artista el pobre ciego
y es quejumbroso como un ruego
el son que toca sin cesar;
no sé por qué, cuando le escucho,
con un recuerdo triste lucho
y me dan ganas de llorar...

¿Qué magia encierra el instrumento?
¿Qué es lo que expresa ese lamento
que va flotando en la canción?
Cuando la cuerda el arco roza
parece un alma que solloza
o el latir de un corazón.

II

Cae la noche, húmeda y fría;
pero, en la calle, hay alegría
y están colmados los cafés;
el viento trae, cuando sopla,
el estribillo de una copla
de una función de varietés.

Y por calmar la voz del hambre,
sin que su mano se acalambre,
el pobre ciego del violín
toca una dulce sonatina,
donde su pena se adivina,
frente a la luz del cafetín.

—¡Oh, cesa ya, lírico, ruego!
¡No me acongojes, pobre ciego,
con el gemir de tu canción!
Cuando la cuerda el arco roza,
tu caja armónica solloza
como si fuera un corazón...

RAUL CONTRERAS

PROBLEMAS VIVOS

Los proyectos de un ministro

Lo más serio que se ha hecho en España, en orden al estudio del problema de la vivienda en su aspecto apremiante, de común acuerdo gobernantes y técnicos, ha sido la Conferencia Nacional de la Edificación, celebrada en Madrid del 28 de Mayo al 4 de Junio de 1923.

Surgió la idea en una de las deliberaciones del Instituto de Reformas Sociales, según creemos haber dicho ya en el curso de estos artículos, y hubo la suerte de que a la sazón ocupase la cartera de Trabajo un hombre de talento y familiarizado con las cuestiones palpitantes, con las luchas de nuestros días, D. Joaquín Chapaprieta. Lanzada la idea, la recogió prontamente y convocó la reunión a que antes nos referimos.

En la sesión inaugural, el ministro de Trabajo expresaba su propósito:

—Estimo que vosotros, que representáis la ciencia y la experiencia en estas materias, podéis iluminar al Gobierno en términos tan concluyentes que sobre darle una gran fuerza en la opinión, cuando se presente al Parlamento con soluciones, pueda decir que no son producto de la soledad del gabinete de un ministro, sino de los hombres que, conociendo estos asuntos, las dan autorizadas.

Y en seguida el ministro hipotecaba su formalidad al ofrecer que el Gobierno admitiría, en la medida de lo posible, todas las soluciones que se acordasen y procuraría articular la obra en decretos o proyectos de ley.

En la sesión de clausura, el ministro volvió a hablar:

—Vosotros—dijo—habéis hecho ya lo que os incumbía; ahora le toca actuar al Gobierno. Y el Gobierno, por medio del ministro de Trabajo, especialmente (porque muchas de vuestras bases afectan a otros ministerios), tiene el propósito de empezar hoy mismo a estudiar vuestras conclusiones, y espera que no habrán de pasar muchos días sin que en la «Gaceta» veáis vuestra labor y desde la tribuna del Parlamento se lea algún proyecto de ley inspirado en vuestras orientaciones. Os aseguro, y en ello empeño mi palabra, que sin perder un momento estudiaremos vuestras propuestas, y en la medida de lo factible declaro que mi voluntad es que vuestras deliberaciones no queden en una retórica más, y, desde luego, adscribo a la promesa mi vida ministerial.

Ciertamente que no era nuevo entonces ni ahora ese lenguaje en labios de un ministro de la Corona. Pero en esta ocasión tratábase de un ministro serio, y sin vacilar se dispuso a cumplir sus ofrecimientos. No hubo manera de que los cumpliese en el Parlamento. Las vicisitudes políticas determinaron que, cerradas las Cámaras, no se volviesen a abrir y que cayese el Gobierno liberal, comenzando la anormalidad de las circunstancias, que aún duran.

Sin embargo, si no pudo encarnar el propósito en la realidad de Gobierno, en Julio de aquel mismo año; es decir, un mes después de celebrada la Conferencia Nacional de la Edificación y de la promesa del ministro al clausurarla, éste había ya redactado un proyecto de ley sobre el fomento de la edificación, que convierte al Sr. Chapaprieta, por lo luminoso del contenido, en una verdadera autoridad en materia tan importante.

No podíamos, pues, prescindir del intento de iluminar esta encuesta con la luz del saber y del estudio del laborioso ex ministro.

Pero el Sr. Chapaprieta nos ataja diciendo:

—Confieso que mi preparación era más eficiente para alguna otra cartera que para la de Trabajo cuando se me llamó a ocuparla, más un noble y justificado amor propio hizo que yo no me allanase a pasar por el ministerio sin dejar alguna huella. Las circunstancias impidieron realizar enteramente mi propósito, pues eran muchas las cosas que apasionaban a la opinión y que dificultaron hacer cosas prácticas inmediatamente; no obstante, he querido que mi labor no quedase en el acervo inédito, por si pudiera servir de algo a futuras actuaciones de gobierno, y empecé a publicar en folletos los proyectos que redacté y no alcanzaron la fortuna de pasar de tales. En el que se refiere al fomento de la edificación encontrará, quien lo busque, mi orientación en la materia y mi opinión sobre lo factible en el actual momento.

Efectivamente; el proyecto de ley del Sr. Chapaprieta contiene cuanto él nos ha dicho. Por cierto que espíritus retardatarios se estremecieron ante ideas iniciadas por el ex ministro, al cual tacharon, desde luego, de demasiado radical.

Realmente, el criterio del Sr. Chapaprieta no lo constituye un pensamiento anquilosado de los que quedan al margen de la curva ascensional de las ideas. Dejaría entonces de ser un demócrata, un izquierdista, un hombre de su tiempo. Por eso creemos que las audacias teóricas del Sr. Chapaprieta van más lejos aún que las contenidas en su obra de ministro.

En lo que respecta al problema que nos ocupa, tiende a la reforma de la ley de Casas baratas de 10 de Diciembre de 1921, introduciendo las de mayor urgencia. Facilita la transmisión de las casas baratas; se dan medios a los funcionarios públicos para la construcción de sus viviendas; se modifica el precepto que limita las ganancias de las Sociedades constructoras; se facilita a los Ayuntamientos la construcción de viviendas destinadas a los moradores de las que han de ser saneadas; se concede el máximo de beneficios a la construcción de casas en fincas rústicas para vivienda de los dueños o colonos que realicen directamente la explotación de la tierra, y establece, por último, otros preceptos de menor importancia, encaminados a que rinda mayor resultado la ley reformada.

También el Sr. Chapaprieta introdujo un nuevo concepto de «casa económica», dictando reglas para la construcción de «casas populares». No escapó a su sagacidad otros aspectos, y en ellos puso mano, como la carestía de los solares y el agio que con ellos se realiza; la adaptación de las exacciones tributarias a la realidad del momento, convirtiéndolas de dificultad en estímulo; la baratura de los transportes; la construcción de edificios públicos para facilitar trabajo a los obreros y proveer al Estado de los locales necesarios; ordenaciones para la rapidez de la expropiación; urbanismo para higienizar y embellecer las poblaciones; cédula urbana para operar sobre la riqueza urbana; bonos de edificación; autorización para convocar un Congreso de Edificación... En suma; el proyecto del ex ministro de Trabajo es lástima que no llegase a ser convertido en ley.

De todas suertes, ahí ha quedado la cantera y la demostración de que existe un escultor que puede convertir el bloque en estatua de las armónicas proporciones que se desean.

DARIO PEREZ

DE BILBAO

El problema de las viviendas

Bilbao, 7.—Se ha reunido en la Diputación la ponencia que entiende en el asunto de las viviendas, con asistencia de varios alcaldes de Vizcaya, entre ellos el de Bilbao. La ponencia manifestó que el propósito de la reunión era conocer en qué forma y en qué grado estaba dispuesto el Ayuntamiento a cooperar a la realización del proyecto de construcción de viviendas. El alcalde de Bilbao ha dicho que con arreglo al Estatuto municipal, el impuesto de la plus valía tiene ya un destino y además el Ayuntamiento de Bilbao se propone construir viviendas, por lo cual no podía ofrecer nada.

El alcalde de Baracaldo expresó también sus reservas respecto a la cooperación, y el de Sestao dijo que ya tenía abordado el problema, pues iba construyendo viviendas merced al apoyo que le ha facilitado la Diputación, entregándole 500.000 pesetas a reintegrar en diez años. Quedaron los reunidos, sin embargo, en contestar antes del día 18 cuál es el criterio de las Corporaciones que representan.

Por dar gritos

En la Audiencia se había anunciado la vista de la causa contra los hermanos Juan y Francisco Rodríguez Iturribeitia y Leandro Ercoreca, acusados de haber proferido gritos subversivos.

Como no compareció el carabinero Juan Sánchez, testigo presencial del hecho atribuído a los encartados, el juicio tuvo que ser suspendido.

Caseros y vecinos

Una Comisión de vecinos de la casa número 5 de la calle de la Encarnación, visitó al alcalde para manifestarle que han sido despedidos por el propietario de la finca, porque necesita realizar obras en ella, y que no encuentran albergue. La autoridad municipal, en vista de ello, ha dispuesto que el arquitecto visite la casa de que se trata e informe sobre si es imprescindible que los inquilinos abandonen sus viviendas mientras las obras se llevan a cabo.

UN GRAN FILANTROPO

Coronil, 6.—El propietario D. Fernando Ruiz Ramos, recientemente fallecido y que perdonó a sus colonos una deuda de 40.000 pesetas por rentas, dispone en su testamento que el cortijo de «El Bollo» pase a ser propiedad de dichos colonos cuando muera su esposa.

Lega a los pobres una hacienda de olivar de más de 500 fanegas de tierra.

Mentidero taurino

Beneficio de la Prensa en Huelva

Huelva, 7.—El próximo domingo se celebrará una gran corrida de toros a beneficio de la Asociación de la Prensa de esta localidad.

Se lidiará ganado de Gregorio Campos y actuarán como matadores Algabeño, Martín Agüero y Litri. Hay gran expectación.

Toros en Badajoz.—Los portugueses Da Veiga, Cañero y Emilio Méndez

Badajoz, 7.—Ha quedado ultimado el cartel de la corrida de toros que ha de celebrarse con motivo de la fiesta de la raza.

Alternarán por primera vez los rejoneadores portugueses Simao da Veiga, padre e hijo, y el español D. Antonio Cañero. También matará dos toros el valiente madrileño Emilio Méndez. Actuará como sobresaliente el novillero Mazzantinito.

¡Ya no es «Obispo»!

El diestro navarro Cándido Tiebas, cuyas actuaciones han constituído éxitos grandes en plazas de la importancia de Bilbao, Zaragoza, Pamplona, etc., ha decidido suprimir el apodo de «Obispo», con que hasta ahora lo conocía la afición, anunciándose únicamente con su nombre y apellido.

Una carta de Guerrerito

El diestro Antonio Guerrero (Guerrerito) nos envía la siguiente carta, que con gusto publicamos:

«Señor redactor taurino del periódico LA LIBERTAD.

Mi distinguido y respetado amigo: No sólo por cumplir un deber de cortesía, sino porque me lo pide el corazón, le escribo esta carta para darle las más expresivas gracias por la bondad con que me han tratado con motivo de mi despedida del toreo. Y con el mismo motivo, le ruego haga saber mi profundo, imborrable, agradecimiento a este público de Madrid, tan generoso, tan caballeroso, que siempre me quiso bien y esta vez ha extremado su cariño y su hidalguía de un modo que me ha llegado al alma.

Si fuera usted tan amable que hiciese llegar a sus lectores estos sentimientos míos, le quedaría doblemente obligado su afmo. amigo y servidor, q. b. s. m., *Antonio Guerrero (Guerrerito).*»

Novilladas

En Sacedón, Toros de Santos, bravos. El marchenero Enrique García (Hilacho) consiguió un gran triunfo toreando por gaoneras; con la muleta hizo faenas temerarias. Mató superiormente. Cortó dos orejas.

En la parte cómica actuaron As Charlot, Chamorro y su Botones, los que fueron constantemente ovacionados.

En Olías del Rey. Se celebraron dos corridas. En la primera actuó la Troupe Roja, compuesta por Gatufo, Vara-Andilla y su Botones, que obtuvieron un gran éxito lidiando becerros de Llén.

En la segunda corriéronse cuatro novillos de Casarrubios por los matadores Joaquín Hontoria y Emilio Caserío (Rosalito). Los toros fueron mansos, y los dos matadores trabajaron mucho y bien, siendo muy aplaudidos.

INFORMACIONES SOCIALES

El aprendizaje en la fundición

El Sindicato general de fundidores de Francia ha organizado una obra de propaganda con objeto de remediar la penuria de aprendices que sufre la industria de la fundición.

En la región parisiense, donde los aprendices eran muy escasos, los concursos organizados en 1923 reunieron a unos ciento cincuenta candidatos.

Han sido formados también varios centenares de aprendices en la región del Centro, en el Alto Marne y en las Ardenas, donde fueron muy bien recibidos los concursos organizados.

El mayor obstáculo con que tropieza el desarrollo del aprendizaje es el reclutamiento. Para atraer aspirantes, el Sindicato general de fundidores acordó en 30 de Junio de 1923 gestionar su admisión eventual en la escuela superior de fundición.

Además, el Sindicato envía a sus miembros folletos de propaganda y les recomienda que reclaten anualmente de cinco a siete aprendices por lo menos por cada 100 obreros, con un salario igual al de los peones de la misma edad.

El Sindicato preconiza también la organización de conferencias en las escuelas o centros obreros, de visitas a los talleres por los alumnos de las escuelas, la colaboración con los maestros de escuela, la creación de Consejos de oficio, que se recurra a las Sociedades privadas para la colocación de los aprendices, etc.

Ordinariamente, la duración del aprendizaje es de tres años. Los aprendices pasan primero dos años en secciones especiales bajo la dirección de obreros experimentados y dotados de aptitudes pedagógicas; hasta el final del segundo o del tercer año no se mezclan con los obreros en la fundición. Los contratos ofrecen una «prima de fin de aprendizaje» que impide que los alumnos abandonen prematuramente la enseñanza.

Se han organizado concursos dotados de premios para estimular el progreso de los aprendices.

Finalmente, el Sindicato recomienda que se organicen cursos de perfeccionamiento para los aprendices con lecciones de dibujo, de cálculo, etc.

POLEMICAS DE ANTAÑO

No avanzamos ni un paso

Se ha alborotado el cotarro clerical con motivo de haberse celebrado un matrimonio civil en el distrito de la Latina. El hecho ha producido bastante malestar en las sacristías y en las redacciones de los periódicos católicos. Y mas que el acto en sí, lo que ha sacado de quicio a sacristanes y sacristanescos ha sido el que el digno juez municipal que legalizó el matrimonio dirigiera la palabra a los contrayentes para ensalzar la función cívica que realizaban y felicitarles por la firmeza de sus convicciones.

«El Debate», todo escandalizado, no se contenta con excomulgar a ese juez, que es lo que le compete dado su carácter eclesiástico, sino que reclama la intervención de la superioridad, como si el funcionario judicial hubiese cometido una falta grave.

Esta actitud de «El Debate» provoca la réplica en otros periódicos diarios de opuesta ideología. Volvemos a los ingenuos días de las luchas entre clericales y anticlericales. Tiene gracia. No pasan años por nosotros. Cuando en casi todos los países la civilización ha ahogado el fanatismo, aquí hay quien todavía califica de concubinato el matrimonio legalizado por un representante del Poder civil, y quien se escandaliza de que alguna que otra vez haya ciudadanos capaces de prescindir de la Iglesia para unirse legalmente.

No, amigos. Nada de polémicas entre clericales y anticlericales. Eso ya está pasado de moda. Resultarían ridículas en estos tiempos, en los que la libertad de conciencia no es ya problema en ningún país civilizado, y mucho menos esa pequeñísima conquista del matrimonio civil.

Y en cuanto a la arenga de un celoso juez ensalzando la función a su cargo, ¿cómo es posible que sorprenda a nadie a estas alturas? ¿A quién escandaliza que un buen sacerdote cante en una plática las excelencias del matrimonio canónico? Ni en uno ni otro caso hay extralimitación de funciones. Por el contrario, magistrado y presbítero cumplen deberes igualmente respetables.

¡Libertad, santa palabra!

Choque de trenes en el Africa del Sur

Johannesburgo, 7.—Cerca de Newcasrle se ha producido una colisión entre un tren postal, procedente de Natal, y un tren de mercancías.

Los daños son muy considerables. En cuanto a las desgracias personales, todavía no se conoce exactamente su alcance, porque no han podido removerse aún los escombros de los convoyes siniestrados.

Hay hasta ahora siete muertos y más de veinte heridos.

2009 Ministerio de Cultura

DESDE BUENOS AIRES

La ley de previsión social

Desde el día en que se realizó aquel grandioso mitin, hace de esto dos años, más o menos, y en que en columna compacta los empleados de comercio de Buenos Aires entregó al Gobierno de la nación una petición sobre creación de una ley de Jubilaciones, desde aquel día no ha cesado de ocuparse con verdadero interés de este asunto cuanto empleado u obrero simpatizan con la idea.

Sus deseos eran justos, puesto que además de la vieja ley de Jubilaciones de funcionarios y empleados públicos se había obtenido del Congreso la sanción de nuevas leyes de previsión para los ferroviarios, para los empleados y obreros de Empresas que explotan concesiones de servicios públicos y para los empleados bancarios. Entendiendo los legisladores razonable la petición, votaron la ley 11.289, que comprendía a los empleados y obreros de la Marina mercante argentina, a los empleados y obreros de los establecimientos industriales, a los empleados y obreros de los establecimientos mercantiles y a los empleados y obreros del periodismo y de las artes gráficas. No quedó en el país nadie sin su participación en los beneficios de esa nueva ley que se incorporaba a la legislación argentina.

Sancionada, pues, el 23 de Noviembre de 1923, surgió de su articulado la forma de su aplicación, originando un revuelo entre la masa beneficiada, prestándose a resistencias para su cumplimiento, en razón de que consideraban que su aplicación era arbitraria; protesta a la que se adhirieron los patronos, por el solo hecho de que no se hallaban conformes en la forma en que habían de efectuarse los aportes que iban a constituir el fondo de la Caja de Previsión Social.

Esta resistencia, sostenida de una manera abierta y decidida, por rara coincidencia, unió en el consorcio más inesperado al capital y el trabajo, aun cuando no en su totalidad, por lo menos en una gran mayoría, negándose a efectuar los aportes que mandaba la ley, a pesar de que en su sanción penal castiga a los que no cumplen con ella con una multa que oscila entre 100 y 500 pesos por día, desde el momento de su vigencia.

Esto, lejos de atemorizar, dió margen a que se efectuaran reuniones de empleados e industriales en la Bolsa de Comercio, con el fin de obtener su derogación o modificación, y de ese modo se ha dado largas al asunto y se ha sorteado la aplicación de las multas en que se había incurrido.

Llevado el asunto de nuevo a estudio de la Comisión de legislación del Trabajo de la Cámara de Diputados, se citó como primera providencia a Comisiones de todos los gremios. Luego de oídos todos los interesados, la mayoría de los miembros de la Comisión resolvió aconsejar la aprobación de la ley, introduciendo en ella algunas modificaciones.

Ahora bien; en esta confusión de opiniones aparece haberse obrado con criterio un poco egoísta, porque ya que de beneficiar se trata, justo es que se beneficie a todos aquéllos que han efectuado sus aportaciones.

Las faltas que se notan en la confección de esta ley tienen su origen en la precipitación con que se ha obrado. De ahí que al ser promulgada haya traído como consecuencia las resistencias a que me he referido; prescindiendo de obligadas consultas, si bien es preciso reconocer que, como ley, en su fondo es buena, porque prevé las contingencias a que se hallan expuestos los obreros y empleados, hasta ayer de un futuro incierto, en lo que se refiere al bienestar del hogar y de la sociedad proletaria.

Se ha insinuado que los aportes de los obreros fueran efectuados por el Estado; pero no es posible pensar en esto. No todo ha de pesar sobre las espaldas del Estado. Aun cuando sus rentas fueran todo lo floreciente que sería de desear, ¿cómo había de soportar una carga que no es de su incumbencia? Basta ya con que tome a su cargo la intervención que emana de las relaciones entre los trabajadores y los patronos, siendo esta una garantía para el cumplimiento de la ley de Previsión Social.

Los socialistas, por su parte, se han opuesto de una manera terminante a acatarla. Pretenden que los aportes corran por cuenta de los patronos. Sería un modo de encarecer la vida.

Esta ley lo ha previsto todo, salvo el caso único a que me he referido en lo que respecta a aquéllos que por cualquier quebranto dejan de ser patronos, y al cambiar de condición, no se les tiene en cuenta sus aportes anteriores; pero son faltas que han de corregirse a medida que se vayan contemplando en su aplicación los errores de que adolece para ampliar sus efectos benéficos.

En la ley se hallan previstos los casos de jubilación, cuyo término legal es de treinta años de prestación de servicios, que lógicamente es un término prudencial y equitativo.

Pero si las demás Cajas de Jubilaciones existentes han hecho y continúan haciendo sus aportes de la manera que la estatuye la ley de su creación, ¿cómo pretender entonces que se exima de este requisito a esta nueva Caja que se incorpora a las existentes? Sancionarlo así sería sentar un precedente irritante y pretender que los patronos carguen con el total de los aportes, una enormidad.

Pero todas estas anomalías no fincan en los obreros y empleados; el mal hay que buscarlo en esas agrupaciones que con fines preconcebidos ejercen sugestiones sobre las masas populares, inculcándoles teorías utópicas de ideología avanzada, al amparo de un falso socialismo, y sobre quienes las autoridades debieran hacer recaer todo el peso de las leyes sobre Asociaciones ilícitas, porque su propaganda es obra de destrucción social, es la resaca que llega a nuestras playas en oleaje de tempestad, arrojados del viejo continente, de donde han sido expulsados como medida de saneamiento; elementos exóticos que carecen de toda noción de cuna, de respeto a la nacionalidad, sin patria y sin bandera.

La ley triunfará, pese a todas estas propagandas, porque espero que el criterio de los legisladores ha de imponerse, y ello será para el bien de todos los que han de gozar de sus beneficios, y en un plazo no lejano podrán apreciarse las ventajas de su incorporación a la legislación moderna del país.

ANTONIO DOMINGUEZ

UNA OBRA NOTABLE

El Museo-Archivo del teatro Real

Con éxito cada día más creciente continúan los trabajos de instalación y obra en los locales que al efecto se han destinado para el Museo-Archivo en el teatro Real.

En el último trimestre se han recibido donaciones tan interesantes como un cuadro del marqués de Torrehermosa, en el que se representa el edificio del teatro en su primera época; las obras completas de Joaquín Dicenta, Antonio Asenjo, José y Antonio Estremera, Jacinto Benavente, Leopoldo Cano, Tomás Luceño, José Francos Rodríguez, Félix González Llana, Eduardo Zamacois, Ignacio Luca de Tena, Pedro de Répide, Gregorio Martínez Sierra y Diego San José.

Se han recibido igualmente, con destino al Museo-Archivo, la importante colección de obras completas del ilustre académico D. Emilio Cotarelo, obras que por sí solas constituyen una buena parte de la historia del teatro español. Los maestros compositores Ricardo Villa, Joaquín Turina, Jacinto Guerrero y Luis Romo han enviado sus obras completas; el catedrático del Conservatorio Sr Fernández Alberdi ha donado también las obras completas de D. Tomás y don Manuel Fernández Grajal.

Figuran igualmente en el Museo de nuestro regio coliseo la colección completa de la partitura de Wágner, valiosas colecciones de autógrafos cedidos por los Sres. Luceño, Estremera y Dicenta; curiosísimos originales manuscritos, interesantes bocetos de decoraciones, debidos a Busato, Amalio Fernández, Martínez Garí, Olalla, Baruch y Gemiloud, y retratos y autógrafos de Felipe Carsí, el decano de los actores españoles; Rafael Calvo, Antonio Vico, Tamberlick, Gayarre, Adelina Patti, Lola Membrives y otros muchos.

Matilde de Lerma, la gran artista, que fué gloria de nuestra escena lírica, ha regalado al Museo-Archivo del Real, en el que tan incansablemente trabaja su director, D. Luis París, toda su biblioteca, numerosos recuerdos de su carrera, además de su joyería teatral.

Hasta el momento presente van registradas ya más de mil papeletas correspondientes, como es natural, a otros tantos objetos.

EN NAVALMANZANO

Arde el palacio de los vizcondes de Altamira

Segovia, 7.—En el pinar denominado El Temeroso, del término de Navalmanzano, se declaró un incendio violentísimo, que pronto se propagó al palacio de los vizcondes de Altamira, enclavado en él.

El siniestro alcanzó grandes proporciones, siendo advertido, por la soledad del paraje, cuando ya las llamas habían consumido gran parte de la finca.

Cuando se quiso acudir fué inútil.

El edificio ha quedado reducido a cenizas.

Los Estados Unidos irán a la Conferencia del Desarme

Washington, 7.—En Casa Blanca (Presidencia de los Estados Unidos) se anuncia que éstos se hallarán representados en la Conferencia del Desarme, que se reunirá el próximo mes de Junio, con la condición de que esta participación no implique ni suponga que acepten previamente compromiso alguno.

Gaceta de Tribunales

Homicidio por imprudencia

Una joven llamada Rafaela Fernández Rubio paseaba un día de verano de 1920 por El Escorial. Al regreso de la excursión sufrió una avería el autocamión en que viajaba, y para repararla los viajeros se apearon en la carretera. El automóvil, conducido por Víctor Rodríguez García, propiedad de D. Gregorio Gómez, atropelló a la desgraciada Rafaela, produciéndole heridas en el torax y cráneo, que le produjeron la muerte.

En la prueba se demostró que el «chauffeur» no puso la debida diligencia y sostuvieron sus conclusiones el fiscal y el acusador particular, Sr. Rico, acusándole de un delito de homicidio por imprudencia, castigado con la pena de un año y un día de prisión correccional y a que abone el responsable civil, por insolvencia del procesado, a los herederos de la víctima la indemnización de 10.000 pesetas.

El defensor del procesado, Sr. Galindo, y el Sr. Polo de Bernabé, en representación del dueño del automóvil, solicitaron la libre absolución.

Si es preciso que se extremen las medidas preventivas de policía para evitar que los conductores imprudentes siembren el pánico y la muerte por las calles de Madrid, no es menos eficaz la acción represiva de los Tribunales, cuando, «plenamente probada, sin ningún género de duda», la imprudencia, apliquen las justas sanciones legales. Va ampliándose, con la complicación mecánica de la vida social, la zona de la imprudencia, y es preciso hacer saber a las gentes que los reglamentos no son letra muerta y que deben cumplirse, porque la vida no puede quedar a merced de la impericia y de la negligencia inexcusable.

Homicidio voluntario

Antonio Centeno Martín se hallaba la noche de autos en una taberna de la calle de Bravo Murillo, propiedad de Alfredo García Belda. Cuestionaron, y al salir a la calle el Antonio acometió a su contrincante con una navaja, produciéndole una herida en el vientre que le causó la muerte.

El fiscal califica el hecho de homicidio, con la circunstancia agravante de reincidencia, solicitando la pena de dieciocho años de reclusión temporal e indemnización de 10.000 pesetas.

El defensor del procesado, Sr. Martínez Acacio, elega las eximentes de legítima defensa y miedo insuperable, y para el caso de no ser estimadas por la Sala, propone varias atenuantes del delito imputado a su patrocinado.

El juicio quedó concluso para sentencia.

Delito de hurto

Pedro Serna Arranz, mozo de un almacén de tejidos, se apoderó cierto día de varios géneros, valorados en 400 pesetas.

Calificaba el fiscal el hecho de hurto, con grave abuso de confianza, elevándose por esto la pena a cuatro años, dos meses y un día de presidio correccional. Tan excesiva sanción de nuestro Código hizo al letrado Sr. Salazar Alonso, defensor del procesado, esforzarse por probar que no existía el grave abuso de confianza, y que, por lo tanto, quedara reducida la pena a cuatro meses de arresto mayor.

Ya trataremos en otra ocasión de las enormidades de nuestro viejo Código Penal en los delitos de robo, hurto y estafa.

Urge la reforma de preceptos que conducen a presidio varios años a delincuentes poco temibles, a los que en la mayoría de los casos impulsó al delito la necesidad, mientras que escapan de sus preceptos los grandes y hábiles estafadores que al frente de negocios ruidosos o de Bancos y Compañías llevan la ruina a millares de hogares y muestran cínicamente su impunidad y el desprecio de la ley.

A. D.

TITIRIMUNDI

Olvido fatal

Los esposos Laurent, vendedores de periódicos, que viven en Lisieux, 122, Gran Rue, habían metido en una cajita de madera 39.000 francos en billetes, de los que 13.000 eran bonos de la Defensa Nacional.

Al objeto de satisfacer un pedido de comestibles, la señora llevó la caja a la cocina y, teniendo que salir inmediatamente, la escondió en el primer sitio que encontró a mano: en el hornillo de la lumbre, entonces apagado. Aquella noche misma, Mme. Laurent encendió fuego para la cena, sin acordarse de la cajita en cuestión.

Y guisaba tranquilamente cuando se acordó de su caja. La caja estaba destruída y los billetes eran humo.

La cena, unas patatas guisadas con un poco de bacalao, habían costado la friolera de cerca de 40.000 francos.

¡Cara cena!

*

PREVISION EXPLICABLE

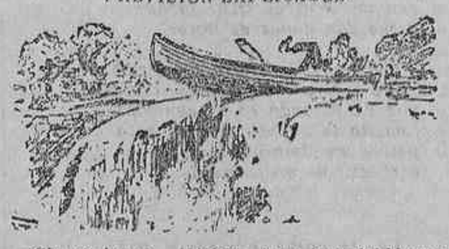

—Sin embargo, Alfredo, creo que debiéramos empezar a pensar en el porvenir.

(«Judge».)

*

Sangre fría

Un aerobús de la línea París-Londres, conduciendo catorce viajeros, acababa de salir de Croydon un día de la pasada semana, cuando apercibió su piloto que el tubo alimentador de esencia del motor se había roto.

Fué entonces cuando el mecánico Richard, con incomparable sangre fría y agarrándose como un mono, se encaramó sobre el ala inferior, por donde pasaba el tubo averiado. Trató de unir los dos pedazos... ¡Imposible! Y entonces, sin reparar en el peligro, sin ver que marchaba el aparato a más 3.000 pies de altura, siguió como único medio de salvación en su postura difícil, arriesgadísima, durante más de tres cuartos de hora, manteniendo con las dos manos, una junto a otra, las dos extremidades del tubo y librando de una mortal caída a sus asustados compañeros, que lograron aterrizar felizmente en el aeródromo de Lympne, colmando de bendiciones y plácemes a su arrojado salvador.

*

LOS NIÑOS TERRIBLES

—Bien, pequeña, ¿y qué harás tú cuando seas toda una señora como tu mamá?

—Pues qué he de hacer... ¡Ponerme a régimen para adelgazar!

(«London Opinion».)

*

Rivalidades gastronómicas

¿A que no sabéis en qué ha venido a ser el Canadá el rival de Italia?

Y decid, ¡decid!

¿Os dais por vencidos?...

El Canadá rivaliza actualmente con Italia ¡en la fabricación de macarrones! En serio...

Hace tres años la importación de macarrones italianos al Canadá ascendía, macarrón más, macarrón menos, a 3.500.000 kilos de este producto. Y el año último—vicisitudes de la vida—, la cifra de las citadas importaciones se redujo a 50.000 kilos. ¡El ridículo!

Los canadienses, amigos del macarrón, y no sabemos si de «la Macarrona», se han aprendido la papeleta. Y hacen macarrones riquísimos, tan buenos como los de los «caros amicos», y... no tan caros.

Se «la han dado» los industriales del Canadá.

Se la han dado... con queso.

Que es como están para chuparse los dátiles los macarrones italianos.

*

LOGICA INFANTIL

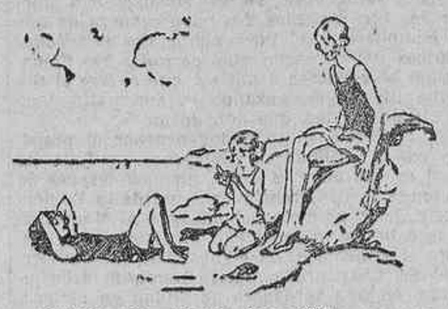

—¿Quieres un plátano, Susanita?

—No; no me gustan, gracias a Dios.

—¿Y por qué gracias a Dios?

—Porque si me gustasen los comería y me sabrían muy mal.

(«Punch».)

*

Distracción fatal

En Budapest, como en todas partes, las señoritas del teléfono tienen sus distracciones. Es aquello de «te llamo y no vienes».

Pues bueno. A veces esos descuidos femeninos pueden acarrear consecuencias. Recientemente las han tenido. Y trágicas, por cierto.

Una de estas señoritas del teléfono que cuando llama un individuo están pensando en las musarañas, puso en comunicación a M. Stephen Kosztka, alto funcionario de la ciudad, no con el abonado que pedía, sino—¡lo que son las casualidades!—con su esposa, que dialogaba en aquel momento con el teniente coronel Sigmund Valerian, un oficial muy conocido en el ejército de Hungría y amigo de la infancia de M. Kosztka.

La conversación accidentalmente sorprendida fué todo lo «elocuente» que hacía falta para que el Sr. Kosztka quedara convencido de su... desgracia, y tan mal la llevó, que media hora más tarde el militar y el funcionario se entrevistaban en la calle y aquél caía muerto de tres balazos.

¡Señoritas! Señoritas telefonistas: Ya ven las consecuencias fatales de una, al parecer, inocente distracción.

El teléfono es una cosa muy seria. Tan seria, que, según noticias, en breve será suprimido el «intermediario» en los teléfonos de España.

Nos pondremos nosotros mismos con quien queramos. Y no serán posibles sorpresas como la que acabamos de relatar.

DON GARCIA

Las relaciones diplomáticas con Rusia

París, 7.—El «Matin» dice que es cierto que De Monzie, presidente de la Comisión que estudia las modalidades de la reanudación de relaciones diplomáticas con Rusia, aconsejará el estudio detenido de ciertas cuestiones de orden económico y financiero que han sido propuestos por el Gobierno ruso, estudio que exigiría la presencia en Moscou de un delegado francés.

La Comisión que preside De Monzie pedirá también la amnistía de todos los súbditos franceses que residen en la actualidad en Rusia, y que, por las sentencias dictadas contra ellos, no pueden regresar a su país, a excepción, bien entendido, de algunos casos particulares.

DE SOCIEDAD

Boda

En esta corte se ha celebrado el matrimonio de la bella señorita Amparo Alonso Gaviria, hija de los condes de Buena Esperanza, con el oficial de la real Marina inglesa Mr. Arthur H. Noswortluy.

Fueron padrinos la condesa de Buena Esperanza y el ingeniero de Caminos D. Manuel Alonso Zavala, madre y tío de la desposada, respectivamente, y actuaron de testigos el marqués de Casa Gaviria, hermano de la novia; D. José María Aguilar, D. José Tolezano y el procónsul inglés, Sr. Busset.

Los recién casados, a los que deseamos muchas felicidades, salieron para París y Londres, donde fijarán su residencia.

Próximas bodas

Dentro de unos días será pedida la mano de la linda señorita María Antonia Ximénez de Sandoval, hija de los marqueses de la Ribera, para D. Fernando Muguiro.

La boda se celebrará el día 8 de Diciembre, fiesta de la Concepción.

—Ha sido concertada la boda de la distinguida señorita Pilar de Chaves y Lemery, hija de los condes de Caudilla, con el diplomático belga M. Le Jeune, quien estuvo destinado en Madrid.

Natalicio

En Logroño ha dado a luz felizmente un hermoso niño la esposa de nuestro querido amigo Juan Antonio Sánchez de Ocaña, redactor de «El Imparcial».

Noticias varias

Se ha celebrado en el Puerto de Santa María el bautizo de una hija de los duques de San Fernando de Quiroga, imponiéndosele el nombre de María del Milagro.

—En Sevilla ha recibido también el bautismo el niño Fernando Serra y Eizaguirre, apadrinándole la marquesa viuda de San José de Serra y el marqués de Pickman.

—Se halla enfermo D. Alejandro Chao.

—En Octubre del año próximo celebrarán sus bodas de plata los reyes de Bélgica, y con objeto de organizar en su honor una manifestación nacional se ha constituído una Comisión de damas.

—Los reyes de Grecia se encuentran actualmente en Milán.

—La reina de Noruega y el príncipe Olaf han llegado a Sandringham.

—Los príncipes herederos de Suecia saldrán el día 11 de Gothenbourg para pasar una temporada en Inglaterra.

—La duquesa de Aosta y su hijo el príncipe Amadeo están pasando unos días en Niza, antes de regresar a Italia.

—Los príncipes Danilo de Montenegro han regresado de Venecia a Belgrado.

—La princesa María Josefa de Bélgica se encuentra en Italia, pasando una temporada con las princesas Mafalda y Giovanna.

—Los príncipes Aquiles Murat emprenderán en breve su proyectado viaje a la India.

Viajes

En los últimos días han regresado a esta corte:

De Zarauz, la marquesa de Manzanedo y sus hijos los condes del Rincón; y los marqueses de Borghetto; de Santiago, los duques de Terranova; de La Granja, los marqueses de Jura Real y los de Monteagudo; de La Coruña, el conde de Maceda y sus hijos los vizcondes de Fefiñanes; de San Sebastián, la señora viuda de Drake, la señora viuda de Escoriaza y D. Manuel Gómez de la Lama; de Ribadesella, el doctor D. Camilo Calleja y su familia; de Fuenterrabía, la condesa de Guevara; de París, la señora viuda de Chávarri; de Santander, D. César de la Mora; de Galapagar, los señores de Machimbarrena (D. Vicente); de Chinchilla, don José María Barnuevo y su familia; de Miraflores de la Sierra, D. Antonio González Echarte y D. José María Cervantes; de Mondariz, don Juan Manuel de Landaluce; de El Escorial, doña Consuelo Gutiérrez Gómez; de Avilés, doña Francisca García Tuñón de Costi; de Los Molinos, doña Carmen Domínguez, viuda de Rebellón.

—Han regresado a Barcelona, de San Sebastián, los marqueses de Castell Florite, los del Amparo y la marquesa de Retes; y de Comillas, los barones de Güell.

—Se han trasladado:

De Avila a Archena, la duquesa viuda de Abrantes; de San Sebastián a Salamanca, los condes de Montarco; de Biarritz a París, la señora viuda de Muguiro; del Castillo de la Roserale de L'Haij les Roses a París, los señores de Alvarez del Campo; de París a Oviedo, D. Santiago Pidal; de Villaldemiro a Valladolid, D. Felipe Crespo de Lara.

BRUMMEL

Una fábrica destruída

Albacete, 7.—A consecuencia de haberse inflamado las materias que se usan para la preparación de cremas en la fábrica de ceras y betunes «Don Quijote», se produjo un violentísimo incendio que destruyó completamente el edificio.

Las pérdidas son cuantiosas.

DESDE ZARAGOZA

Las fiestas del Pilar

La ciudad se dispone a celebrar sus tradicionales fiestas. Han vuelto ya todos los veraneantes que hace algunos meses huyeron del calor a todo correr, y Zaragoza ha echado el «completo». Luego se colmará con la nube de forasteros que ha de llegar y pasaremos unos días agitados y bulliciosos hasta que renazca de nuevo la calma. Es la historia de todos los años.

Pero en el año presente se advierte una marcada frialdad, que en las últimas fiestas anteriores ya venía iniciándose, con respecto a la organización de las llamadas fiestas oficiales.

Antes se hacían verdaderos esfuerzos para acumular motivos de atracción durante los días del Pilar y se discutían con acaloramiento los festejos preparados y los modos de arbitrar recursos espléndidos para costearlos. Actualmente todo eso se mira con una absoluta indiferencia.

Y, sin embargo, nadie duda en el éxito de las fiestas. La prueba es que las Empresas particulares, sin auxilio ni ayuda de nadie, comprometen su dinero y ponen a contribución sus iniciativas descontando la seguridad del negocio.

Hay un excelente cartel de toros con numerosas corridas, sin necesidad de subvenciones de ninguna clase. Se abren todos los teatros y «cines» de la ciudad en brillante competencia y con la aportación de los más valiosos elementos de que puede disponerse. La feria se llena de espectáculos aparatosos y emocionantes, y los feriantes, lejos de recibir auxilio alguno, pagan a peso de oro los solares que ocupan. Es decir, que las fiestas se hacen solas al mágico conjuro del nombre del Pilar, que tiene la virtud de concentrar aquí multitud de iniciativas en una época determinada.

En realidad, no se echan de menos esos llamados festejos oficiales, que estarían muy en su punto si hubiera que estimular a los particulares; pero que no hacen ninguna falta cuando el impulso privado se muestra espontáneo, vivo y generoso. No hay como el incentivo de la ganancia para que las cosas se hagan bien.

Además, Zaragoza es ya demasiado grande para que puedan organizarse a satisfacción fiestas populares. Cuando todo se hacía en familia y cuando eran más inocentes los gustos de las gentes, la calle se convertía en escenario de improvisados espectáculos. Hoy es imposible actuar de esta manera. Las circunstancias obligan a seguir otros derroteros.

En lo que sí debe pensarse, ahora y siempre, es en aprovechar esta concurrencia que traen las fiestas del Pilar para hacer la propaganda de Zaragoza como centro industrial, mercantil y cultural de una extensa comarca española. Nuestra ciudad debe irradiar su influencia en una amplia zona, cumpliendo así una misión social que la misma Naturaleza le impuso.

¿Qué mejor ocasión para ello que estos días que se avecinan, en los cuales se da cita en Zaragoza casi toda la región en masa?

Hasta la fecha no hemos ofrecido a nuestros visitantes más que entretenimientos fútiles, no exentos algunos de ellos de cierto sello de barbarie, y cuando, por rara excepción, se les ha brindado con algún acto más transcendente, han tenido que volver la cabeza llenos de hastío por esa pedantería insoportable y soporífera que acompaña casi siempre a nuestras solemnidades culturales en donde quiera que se celebren.

Hemos despreciado también estúpidamente todo lo típico, lo peculiar, lo exclusivo de nuestra raza y de nuestra tierra para ir copiando pobremente lo de fuera, y con todo esto vamos alejando la posibilidad de que vengan aquí los forasteros de otras regiones apartadas de la nuestra, que buscan, como es natural, las novedades que puede ofrecerles el país que visitan.

Eso es lo que hace falta en nuestras fiestas. Lo demás está asegurado. Los pueblos de la vega del Ebro, que tienen una magnífica cosecha de remolacha, se volcarán en Zaragoza para buscar una distracción que por momentos les haga olvidar sus trabajos y sus afanes, y con el contingente que dichos pueblos aporten bastará y sobrará para llenar de jolgorio a nuestra población.

Por otra parte, Zaragoza no es una ciudad de las que todo lo dejan para el forastero. Zaragoza, ante todo, quiere y ha querido siempre divertirse ella misma, y como sólo busca el más leve pretexto para lanzarse a la calle, se vale de la ocasión y goza viendo gozar a los demás y con su propio gozo de pueblo ingenuo y despreocupado.

Y así serán las fiestas, sin fiestas, del Pilar.

J. VALENZUELA LA ROSA

EL PROBLEMA DE LA CIRCULACION

Finalidades en la ordenación del tránsito rodado y de peatones

El conde de Vallellano ha dictado un bando sobre la circulación, y, él lo dice, no quiere que sea un bando más, y si quiere que sus disposiciones sirvan para la educación de los ciudadanos en el curso de éstos por la vía pública.

Item más: Da un plazo de quince días para que entre en vigor su ordenanza, creyendo en que ese plazo será suficiente para que los habitantes de Madrid se hayan aprendido el texto del bando.

Grave error padece el alcalde de Madrid, gravísimo. Antes seremos todos los vecinos de Madrid campeones del ajedrez que conocedores de las nuevas obligaciones en materia de circulación.

No; el bando es un error más.

Es una fatalidad que pesa sobre todos los alcaldes de Madrid. Todos se han creído en el caso de que una de sus primeras resoluciones fuese ésta de ordenar la circulación de peatones y carruajes; todos pusieron en ello entusiasmo y buena fe, ¡qué duda cabe!; pero todos fracasaron. Reflexione el conde de Vallellano, y no se duela de que tenga igual fin lo que tuvo igual comienzo a lo anterior. Ni la iniciativa es nueva; tampoco lo son los remedios; ni será nuevo el fracaso.

Y como problemas más grandes y de necesidad urgente tiene Madrid, encamínese a ellas, y no haga cuestión de amor propio el que sea preciso dar la vuelta al mundo para ir, por ejemplo, desde la Puerta del Sol al mismísimo Ayuntamiento.

El ordenar el tránsito público ha de tener dos finalidades: evitar desgracias y ahorrar molestias al viandante. ¿Está seguro el conde de Vallellano de que así se logrará con sus abundantes disposiciones?

Como a la calle salen personas, no muñecos autómatas, el pretender dar una acción mecánica a peatones y carruajes es algo absurdo. A la calle se lanzan los desocupados, es verdad; pero también los que de ella necesitan para le

2009 Ministerio de Cultura

tramitación de sus negocios. La calle es la vía circulatoria de todas las actividades, aunque al mismo tiempo el recurso de paseantes. La calle es la vida del comercio; por eso éste con sus portadas y escaparates llamativos. Las calles son los nervios de la población. ¿Y cree el conde de Vallellano que toda la vida que la calle representa puede ser regulada con el alzar y bajar de una porra que advierte al transeunte que debe marchar por tal o cual lado mecánicamente, con renunciación de las circunstancias que le hicieron salir de casa?

El bando viene a entorpecer la circulación, a retardarla, ya se vaya a pie o en carruaje. Y si produce molestias y no va a evitar desgracias, ¿para qué sirve el bando?

Se suprime la parada de tranvías frente a la calle de Peligros y se respeta la parada discrecional que hay frente al Casino de Madrid. ¿Qué se resuelve con esto? En la que suprime, hay un resguardo con aquel pequeño andén; pero ¿y en la que se respeta? Las señoras, los niños y los ancianos, sin resguardo alguno, esperando en mitad de la calle, permanecen allí en constante sobresalto y riesgo.

¿Por qué convertir las plazas circulares en casi anillos de circos taurinos, considerando como «espontáneos» a quienes intenten cruzarlas?

La vida actual es de actividad, de rapidez, y las disposiciones de la Alcaldía respetan la rapidez en la velocidad de 40 por hora en los automóviles, y fuera de ésto condena a no tener prisa, a dar vueltas y revueltas. El camino recto es el más corto. Pues bien, el conde de Vallellano siente predilección por las curvas y declara la guerra a las rectas.

Los hechos vienen demostrando que no es en las vías estrechas donde se producen con frecuencia los atropellos. Para evitar éstos, no es razonable el tomar resoluciones tan terminantes. Y para acabar con el taponamiento de las vías afluyentes de la Puerta del Sol y en ésta, había que comenzar por dar el ensanche a la calle del Arenal, quitar la estación central del «Metro» y la de la Red de San Luis, y luego, aguantarse buenamente con lo demás, que más aguanta y más grave riesgo corre el vecindario con la escasez de agua, y ésta subsiste, preocupando más los intereses de una Empresa que los generales de Madrid.

Madrid ya le está agradecido al conde de Vallellano por su interés en que se camine por las calles céntricas holgadamente. Con la intención basta.

A otros problemas, señor alcalde; por ejemplo: liquidación del empréstito de 1923, casas baratas, mercados modelo, Pompas fúnebres, ¡el agua!, ¡el pan!...

Hay mucho que hacer.

Consejos para circular peatones

Ayer facilitaron en el Ayuntamiento la siguiente nota acerca de la circulación de peatones:

«Andad pausadamente; no correr, no leer el periódico, no liar el cigarro; pensad el peligro que corréis; no crucéis directamente las calles anchas; habiendo refugios en el centro de éstas, utilizadlos; no circuléis por la calzada, que es sólo para carruajes, como la acera es para peatones; no forméis corrillos ni os detengáis en la calzada; sed obedientes con las órdenes que os den los guardias, y no tomarlas como tales, sino como consejos; observad siempre al atravesar la dirección que llevan los carruajes, pues ellos no pueden ir más que en una sola dirección a la vez; si un coche os hace frente, no titubear, quedaos parados fijando así la atención de su conductor; conservad la mano derecha en las aceras, sobre todo cuando éstas no sean anchas, y si os estacionáis, hacedlo al lado de la fachada de los edificios para no entorpecer el tránsito; no dejar la acera antes de tener la calle libre y la seguridad de que se puede atravesar.

Para que el público se acostumbre a cruzar las calles y plazas, se pintarán los cruces de éstas con fajas de color al efecto, y por las que se deberá acostumbrar a pasar el peatón, colocándose al lado del guardia de carruajes.

No marchéis sobre el borde de la acera, para evitar que os puedan tropezar las aletas o los tapacubos de los carruajes; no toméis un coche en medio de la calzada: esperar a que se acerque a la acera; no correr nunca para tomar un tranvía o un autobús; para atravesar una plaza hacedlo en circunferencia por las aceras hasta buscar el paso; el camino más corto no es el más seguro.

En los pasos, aguardad siempre a que el guardia dé la señal de parada a los carruajes; para atravesar, hacedlo siempre en grupo, sin distanciarse. Las personas que vayan al cuidado de niños, personas ancianas o imposibilitadas, no los deben abandonar en el cruce de las calles. Poned mucha atención cuando haya pasado un tranvía por la calzada, porque en la misma dirección vienen los carruajes y en dirección opuesta otro tranvía; y, por último, no subáis ni descendáis en marcha de los tranvías y autobús.

Sería conveniente que el público se acostumbrara a hacer uso, al atravesar las vías importantes, de los pasos subterráneos que con tanto acierto ha construído la Compañía del Metropolitano Alfonso XIII, y que se detallan a continuación:

Puerta del Sol: del ministerio de la Gobernación a Montera, de la estación central a la Carrera de San Jerónimo, o viceversa.

Alcalá: desde Sevilla a Peligros idem.

Cibeles: del Banco de España al ministerio de la Guerra idem.

Glorieta de los Cuatro Caminos.

El viandante, que en Madrid tiene la mala costumbre de estacionarse en la calzada, deberá en lo sucesivo acatar las órdenes que le dé el guardia, para que si tiene necesidad de estacionarse lo haga en la acera, por estar en este sitio resguardado del peligro.

En las grandes plazas existe también la mala costumbre de atravesarlas en diagonal; para esto se pondrán guardias en los pasos que se señalen, y a una señal de aquéllos parará la circulación de carruajes para que el público pueda atravesar sin peligro.

Cuidad de que vuestros hijos no realicen sus juegos infantiles en medio del arroyo; inculcadles que existen plazas en las que pueden estar preservados de accidentes, y hacedles saber también que no deben ir subidos en los topes de los tranvías ni en las traseras de los carruajes.

Se darán quince días de plazo para que el vecindario madrileño estudie y ponga en práctica los anteriores consejos, y pasado dicho plazo, al que no los acate se le impondrá la correspondiente sanción.»

UN HOMICIDIO

Badajoz, 7.—En el pueblo de Hornachos se pelearon los vecinos Cesáreo Palanco Machío, de treinta y seis años, y José Jiménez Reyes.

Este último recibió tan tremenda puñalada en el pecho, que falleció a poco.

MAS SOBRE EL PLAGIO DE "EL PAVO REAL"

Marquina se declara cómplice de Martínez Sierra

Cuando él lo confiesa...

Hace días publicamos una información telefónica, en la que nuestro corresponsal en Barcelona nos comunicaba que en una carta dirigida a «El Liberal», de aquella población, el poeta Eduardo Marquina anunciaba que escribía unas cuartillas con destino a LA LIBERTAD, en las que dejaría restablecidos los hechos en lo referente al plagio descubierto por el culto escritor Valentín de Pedro y denunciado por nosotros.

No hemos recibido esas cuartillas. Marquina ha preferido publicarlas en el «Heraldo de Madrid». Tal vez porque sus razones «restableciendo los hechos» son tan débiles, tan vagas, que no es el sitio más apropiado para exponerlas las mismas columnas que se honraron publicando «Por el amor del rey», de Oscar Wilde. Acaso porque ellas no hacen más que confirmar cuanto dijimos, agravándolo con gran acopio de datos, que Marquina hubiera hecho bien en no aportar. Su generosidad es tanta para Martínez Sierra, que en su empeño de salvar a éste llega al sacrificio, y se nos presenta como plagiario. A mucho obliga la amistad; pero no a extremos que comprometen la reputación, el prestigio profesional. Nosotros pusimos verdadero interés en salvar a Eduardo Marquina, dejándol al margen del mal pleito. Su obra de poeta y de autor dramático; la misma admirable labor que había realizado al vestir con la gala de sus versos, tan aplaudidos en *El pavo real*, el esquema de comedia que Wilde escribió con el título *Por el amor del rey*, nos imponían una consideración hacia él que le guardamos y aun extremamos. Para nosotros, Marquina no era, no podía ser, un plagiario. La verdad era que no queríamos que lo fuese. Por eso le adjudicamos en la farsa el papel de engañado, que era, después de todo, el más airoso. Pero al leer lo que Marquina escribió para LA LIBERTAD y ha publicado en el «Heraldo de Madrid», nos es imposible seguir guardándole el secreto, y hemos de proclamar—¡y con qué dolor!—que no ha sido sólo Martínez Sierra el que conocía y se apropió la obra de Oscar Wilde, sino que en ello intervino también Eduardo Marquina, que de común acuerdo realizaron la usurpación. Resulta que los dos conocían *Por el amor del rey*, comedia birmana, según su autor; «ballet», según los que se la apropiaron, y plan que sirvió para escribir *El pavo real*, según nosotros.

Insiste Marquina, ya en el terreno de plagiario, en lo que apuntaba su colaborador para quitar importancia al plagio: en negar la paternidad a Oscar Wilde de la «comedia birmana» *Por el amor del rey*.

De todos los argumentos empleados para su defensa este es el más peregrino; como si esto fuera una disculpa o una defensa. A este propósito, hemos de reproducir un diálogo que el propio «Heraldo» publicaba en su página teatral del sábado:

«—Se le acusa a usted de haber robado una cartera.

—Le diré a usted... Quizá, sí; quizá, no. Pero conste que la cartera estaba vacía.

—¡Donosa disculpa!»

Sin embargo, no estaba vacía. La gran revista norteamericana «Century» publicó *Por el amor del rey* con toda clase de garantías; de ello dan fe el manuscrito de la obra y la carta de Wilde, cedidos por la señora Chau-Toon y el Sr. Frank Harris, redactor de «Century» y buen amigo de Wilde.

Aparte de esto, que ya nos parece bastante, la obra tiene, bien marcado, el sello de su autor.

No lo dude el Sr. Marquina: *Por el amor del rey* salió de la pluma admirable de Wilde. Martínez Sierra vió publicado en «Century» el «ballet», y le puso la música de los versos del autor de *El pobrecito carpintero*. Pero Marquina no se resigna a aparecer como engañado; prefiere presentarse como cómplice de la usurpación, y hace equilibrios, que muy bien pudo ahorrarse, para justificar lo que no tiene justificación posible. Allá él. Ganará, por su abnegado comportamiento, en la estimación de Martínez Sierra, lo que ha de perder en consideración literaria.

Las leyendas indias

Como antecedentes de *El pavo real*, Marquina cita, descartando *Por el amor del rey*, tres leyendas indias: *Sakuntala Nala y Damayanti* y *Vikrana y Urvasi*. «En esta tierra—dice—hay que buscar las raíces de los principales personajes de *El pavo real*.»

Conociendo estas leyendas indias y conociendo *Por el amor del rey*, es forzoso pensar que después de escribir la obra sobre el plan de Wilde, se ha dado a buscar, un poco a la desesperada, las posibles fuentes de inspiración.

Oscar Wilde no inventó la literatura oriental, y ya dijo él que su «comedia birmana» era inspirada en lecturas y conversaciones. Pero no hay ninguna leyenda de la que pueda decirse que Wilde copió su obra, como puede decirse que el argumento de *El pavo real* está copiado, escena por escena, de *Por el amor del rey*.

En todas las leyendas citadas por Marquina hay príncipes, enamorados, hijos... Lo que no hay es magos ni pavo real, esto último en su doble sentido de personaje metamorfoseado y argumento de comedia.

El mago es personaje que debe saber y adivinar muchas cosas, y está en *El pavo real* para revelarnos que no lo sacaron de ninguna leyenda hindú, donde es absolutamente desconocido.

El mago no pertenece a la literatura india, pues sus poetas hacen actuar a sus dioses cuando necesitan la intervención de lo sobrenatural. Las leyendas indias que ha citado Marquina pertenecen a la literatura religiosa. Todo el arte indio es un arte religioso, como todo gran arte.

En cuanto a *Sakuntala*, la enamorada del rey (no del príncipe), no es una mujer perseguida que pide justicia, sino la hija de una ninfa, que vive en el bosque sagrado de los brahmanes. *Dusmanta*, el rey de la India, se la encuentra yendo de caza y se enamora de ella. Se aman en la floresta encantada. El rey tiene que volver a la ciudad y le entrega una sortija, como testimonio de su amor y promesa de que la hará su esposa. Los brahmanes llevan a la corte a *Sakuntala* para desposarla con el rey; pero éste no la reconoce. *Sakuntala* va a comprobar la verdad de cuanto dice, enseñándole la sortija; pero se encuentra con que no la tiene. La ha perdido, y al perderla, el rey ha perdido también la memoria. La repudian. Y cuando la enamorada, al salir del palacio, pasa junto al lago de las ninfas, una gran llama la envuelve y la transporta al paraíso de Indra. En su vientre lleva el fruto de sus amores. Un pescador recobra la sortija, que al volver a manos de *Dusmanta*, hace que éste recobre la memoria y advierta su mal. Sufre y se desespera ¿Cómo encontrar a *Sakuntala* si ya no es de este mundo? Por último, el dios Indra se apiada de él y lo hace transportar a la región celeste en que habitan *Sakuntala* y su hijo. Es el triunfo de los dioses propicios sobre los espíritus enemigos. Es el triunfo del amor y el bien. El rey, su enamorada y su hijo volverán a la tierra, dando gracias a sus dioses...

El asunto de *Nala y Damayanti* tiene aún menos semejanzas con *El pavo real*. Son las aventuras de dos príncipes, poderosos los dos, en los que la India ha glorificado el amor conyugal. En la introducción a la edición francesa de *Los clásicos de Oriente* encontramos su asunto perfectamente sintetizado: «Un príncipe feliz se casa con una princesa bella y buena; su felicidad es perfecta. Pero un día la pasión del juego se apodera del príncipe; lo pierde todo, sus tesoros y su reino; forzado a un destierro, vagabundo con su esposa, decide abandonarla antes que hacerla partícipe de sus miserias. Tan sagaz como constante en su infortunio, la princesa acaba por encontrar a su esposo.»

Tal es la leyenda de *Nala y Damayanti*, en su bella simplicidad, adornada por la fantasía de los poetas indios. En la acción intervienen también los dioses, de acuerdo con el concepto que de lo maravilloso y lo sobrenatural tienen los hindúes, inherente a la vida, concebida por su religión como una unidad fraternal que va de los dioses a los insectos.

En cuanto a *Vikrana y Urvasi*, el parecido con *El pavo real* es el mismo que en las otras leyendas. Vale decir, ninguno Y nos excusa el contar su argumento, ya que Marquina lo ha hecho en el «Heraldo», como para demostrar lo contrario de lo que se proponía.

No hay en *El pavo real* ninguna alusión, ningún detalle, que nos revele su filiación como procedente de la *Sakuntala, Nala y Damayanti* y *Vikrana y Urvasi*.

La inspiración y el plagio

Después de todo esto, el asunto queda cifrado en los términos en que nosotros lo expusimos: Oscar Wilde escribió una «comedia birmana», inspirándose en lecturas y conversaciones, que tituló *Por el amor del rey*; de ella se han servido Eduardo Marquina y Martínez Sierra para escribir *El pavo real*.

En el primero está la inspiración; en los segundos, la apropiación, ya que la palabra plagio parece asustar tanto a Marquina.

Wilde procuró captar en su obra la fastuosidad de las Cortes orientales y su naturaleza deslumbrante; usó de la metamorfosis, como cosa aneja a las creencias hindúes y a casi todas sus leyendas, y procuró hacer intervenir lo sobrenatural a su manera. Pero creó la fábula y ordenó los episodios de la acción. Y está presente, en muchos momentos, su espíritu europeo y su visión personal de la vida. Sobre todo, en la metamorfosis de la mujer en *Pavo real*. Allí no son los dioses los que se mezclan a los personajes humanos para decidir de su destino, como en las leyendas indias, sino el autor que se burla de los personajes que mueve y se aprovecha de ellos para lanzar el dardo de su ironía.

Dice el Brujo en *Por el amor del rey*:

«Puedo convertirte en un pájaro. Volarás al palacio y vigilarás siempre en la terraza de los jardines de las rosas, sobre el mar.»

El Mago, en *El pavo real*:

«Puedo trocarte en ave.
Libre por el espacio
podrás ir y venir,
y les verás salir
al jardín del palacio.»

En *Por el amor del rey*:

«¿En qué pájaro?»

En *El pavo real*:

«¿Qué ave seré?»

En *Por el amor del rey*:

«Deberías tomar la forma de un blanco ánade, porque, aunque mujer, y necia, como siempre son las mujeres, eres pura. ¡Oh, marfileña hija del hombre y del amor!»

En *El pavo real*:

«Si quieres,
una paloma. Igual
que a todas las mujeres,
el estigma fatal
del amor te ha marcado;
pero tu alma aún es pura,
de ella haré la blancura
de tu plumón nevado.»

En *Por el amor del rey*:

«Transfórmanse en un pavo real. ¡Son tan hermosos!»

En *El pavo real*:

«¿Por qué no, ya que tantos
andan por los confines
de los regios jardines,
pavo real?»

En *Por el amor del rey*:

«El Brujo, apoyándose sobre el codo, sonríe, y su sonrisa es maravillosa revelación de una comprensión burlona.»

En *El pavo real* (Ironía cruel):

«Ya entiendo..., quieres ser
pavo real, mujer.»

Esto no es oriental, sino muy europeo, y, sobre todo, muy Oscar Wilde. No es arte religioso, como es el arte hindú, sino arte irónico, como el del autor de *Una mujer sin importancia*.

En esto se han basado, y con razón, los que propugnan como falso el orientalismo de Wilde. Y no sólo de esta escena, es claro, sino en el espíritu de muchas escenas como ésta que se encuentran en las obras orientalistas de Wilde.

Era un orientalismo a su manera; pero ni Marquina ni Martínez Sierra han participado de este orientalismo, ni de ninguno, hasta que se publicó en «Century» *Por el amor del rey*.

Para que su inspiración sobre leyendas indias diera por resultado una obra exactamente igual a la de Oscar Wilde, como en este caso, hubiese sido necesario la reencarnación del poeta de *La balada de la cárcel de Reading*, según la metempsicosis, en el Sr. Martínez Sierra, como castigo a sus pecados, y que su espíritu le hubiese dictado, letra por letra, la obra que escribió en su anterior encarnación...

Decimos Martínez Sierra porque él pasa por autor del plan.

El orientalismo no aparece en la labor de Marquina, afortunadamente para él, sino en *El pavo real*, por obra y gracia del Sr. Martínez Sierra; más exactamente: de Oscar Wilde. Y eso que el orientalismo está sólo en el plan de la comedia y en los telones que se pintaron para ella. No en los versos, magníficos, por otra parte; pero que responden a un espíritu de sencillez totalmente ajeno al plan y al decorado.

Bueno o malo, falso o verdadero, el orientalismo que informa las escenas de *Por el amor del rey* y *El pavo real*, es de Oscar Wilde. Responde a una fecha en la literatura europea: la que se puede inscribir al lado del hombre del autor de *Salomé*; aquella en que Europa, extenuada de refinamiento, buscaba un perfume nuevo para excitar sus sentidos y miraba hacia Oriente...

Hacia Oriente miró también Martínez Sierra, pero en las páginas de «Century», y de ellas arrebató, para su regalo y provecho, el pomo de ese exquisito perfume que Oscar Wilde ofreciera a la señora Clan-Toon. Claro es que a Martínez Sierra le ayudó a destapar el frasco el ilustre poeta Marquina, que de ninguna manera se resigna a haber hecho el indio.

Expedientes municipales al Juzgado

El alcalde ha enviado al Juzgado de guardia el expediente abierto por sacrificio clandestino de una ternera el día 22 de Agosto último en un corral de la calle de Granada.

La ternera, según dictamen facultativo, no estaba en condiciones para ser consumida, y el alcalde remite el expediente al Juzgado para que tenga sanción el delito que el hecho representa.

También ha sido enviado por el alcalde al Juzgado de guardia el expediente instruído en virtud de la desaparición de un pliego enviado al concurso abierto para la provisión del cargo de jefe de labores del Matadero.

Robo en un Ayuntamiento

Los ladrones se llevan 3.000 pesetas

Valencia, 7.—En el Ayuntamiento de Paterna unos audaces malhechores robaron la noche pasada de la caja de caudales 3.000 pesetas.

Para realizar el robo, los ladrones perforaron primero el tabique de la habitación en que se hallaba la caja, y luego ésta, donde había guardadas unas 12.000 pesetas.

No pudieron llevarse todo el dinero por ser muy pequeño el orificio que hicieron en la pared metálica, por el que apenas cabía la mano.

DETRAS DEL TELON

Cómicos y autores

«La bella peluquera»

Ha pasado a mejor vida. Si mejor vida es pasar al panteón del olvido voluntario, o involuntario, según cuadre.

Este juguete cómico de origen francés, original de D. Joaquín Abati y de D. José Lucio, iba a ser estrenado anoche en la Latina.

Pero... Pero después del ensayo general se acordó suspender el estreno «sine die».

Fontalba

Ya se aproxima la fecha de la inauguración del teatro de la Gran Vía. Para el próximo día 17 está fijada la solemnidad, con el estreno de «La virtud sospechosa», de Benavente.

Ha sido nombrado director artístico de este teatro Eduardo Marquina.

Nueva compañía

Ramón Caralt ha formado una compañía de dramas y comedias, y la titula: «Compañía de Renacimiento».

Va de primera actriz Raimunda de Gaspar. Con ella y Ramón Caralt integran el cuadro las actrices Anita y Rosita Tormo, Sisita Colorado, Asunción Camarero, María Montilla y Margarita Carrasco, y los actores Ramón Camarero, Luis Carreras, José Telmo, Celestino Echevarría, Antonio Vico, Enrique Limiñana, Jesús Delgado, Ernesto Campoy y Amadeo Navarro.

La compañía lleva en su repertorio obras de Cervantes, Bracco, Balzac, Hauptmann, Galdós, Verecuil, Molnar, Pirandello, Chiarelli, Brieux, Hennequin, López Pinillos, Gerbidon y otros autores.

Han actuado en Tarragona y en Reus, con grande éxito.

Después de Romeu

Las noticias que circulan desde hace días por los corrillos teatrales de una próxima formación de la ilustre actriz Matilde Moreno, de acuerdo con el notable periodista Francisco Gómez Hidalgo, tienen plena confirmación. La nueva compañía teatral está constituída y ensaya desde el lunes en el Circo Americano.

Y la Moreno y Gómez Hidalgo, que saben hacer bien las cosas, han arrendado el teatro Cómico para este año y para la temporada 1925-1926, y en la próxima semana iniciarán en él la actuación oficial de invierno, que se proponen que resulte digno principio de la campaña que quieren realizar.

A estas horas cuentan con obras nuevas de los hermanos Alvarez Quintero, cuyo teatro tuvo siempre en Matilde Moreno una de sus más felices intérpretes; de Linares Rivas, que les escribe una originalísima comedia; de Serrano Anguita, que les ha entregado otra en tres actos, de mucha gracia, titulada «Viuda y sin hijos», y otras tres producciones cuyo anuncio producirá curiosidad.

Es una de ellas una comedia de Marcelino Domingo, que será uno de los primeros estrenos y que, según se afirma, descubrirá al famoso ex diputado republicano como autor de originalidad y dominio en la técnica teatral nada frecuente; otra, un drama de costumbres marroquíes, y la tercera, y la tercera una sátira social.

Con estos materiales y una compañía bien elegida, Matilde Moreno, que es una de nuestras actrices más ilustres, y Gómez Hidalgo, escritor de gusto y cultura, realizarán, sin duda, una temporada digna de la fama de sus nombres.

A Santander

El próximo día 21 saldrán para Santander las huestes de Romeu, el actor que constituye la actualidad teatral madrileña, y que ha dado al teatro Cómico, con el éxito de «La muerte del ruiseñor», un tono de importancia.

Un acierto más

Los del Cisne han dado el turno en aquel escenario a «Las doce y media y sereno», la linda y muy entretenida zarzuela de Chapí, que ha sido acogida con grande regocijo y aplauso.

La interpretación a cargo de la señorita Salvador y de la señora Daina y de los señores Povedano, Ormat, Garro, Román y Salvador, fué celebradísima.

«Pasión de esclavo»

Ha sido puesto a la venta el libro de «Pasión de esclavo», de Sepúlveda y Power, zarzuela estrenada con gran éxito en la sección familiar de Martín.

Cuentistas extranjeros

La condesa de Bryant

I

La condesa Fernanda de Bryant bajó de un coche de alquiler y entró en la casa a donde se dirigía.

Llamó a la puerta de un entresuelo, y cuando estuvo en la sala principal dijo para sus adentros:

—¡Veremos lo que me contestará!

A los pocos momentos salió de una de las habitaciones interiores Enrique Servain, el cual estrechó la mano a la condesa.

Esta se sentó en una butaca, y con acento triste preguntó al joven que tenía ante sus ojos:

—¿Es cierto que me amas todavía?

—¡Te adoro!

—¿Lo mismo que hace un año?

—Mucho más.

—Te participo que estoy celosa y que temo que cometas contra mí una traición horrible.

—No digas eso; ya sabes que te adoro con toda mi alma.

—Pues, a pesar de todo, tengo celos de Luisa Plantier.

—Estás delirando.

—No lo creas. Yo sé lo que me digo. Tú la amas.

—Te juro que no.

—Si me das tu palabra de honor de que no mientes te creeré.

—Te doy mi palabra de honor.

La condesa se levantó de la butaca y con acento de indignación exclamó:

—Me consta que eres el amante de esa mujer. Aquí tienes una de las cartas que le has escrito. Has mentido como un miserable y no mereces mi perdón.

—Pero...

—Todo París está enterado de nuestras relaciones y ya ves en qué situación tan ridícula me pones. Repito que eres un miserable.

—Pues sí, hasta cierto punto he mentido cobardemente. Pero no amo a esa mujer, y sólo te amo a ti.

—En cambio, yo te desprecio y te aborrezco. ¡Adiós!

—Oye, mujer. Si no me perdonas un momento de extravío pasajero, me levanto la tapa de los sesos.

La condesa se echó a reír y contestó con frialdad aterradora:

—Esas cosas se hacen y no se anuncian. ¡Adiós!

—¡Adiós!...

II

Como de costumbre, el conde de Bryant volvió a su casa a las siete de la tarde.

Un criado le dijo que la condesa tenía una jaqueca espantosa y que no quería recibir a nadie.

Al otro día, al preguntar por su esposa, recibió la misma contestación: «La señora condesa sigue indispuesta y no recibe a nadie en sus habitaciones.»

Fernanda no se presentó hasta el tercer día, pálida, desencajada y llevando en su rostro las señales del sufrimiento que había experimentado.

—Te ruego que me dispenses—dijo a su marido—; pero el mal estado de mi salud no me ha permitido verte.

—¿Estás ya mejor?

—Sí.

—No te olvides de que esta noche se estrena «La princesa de Bagdad» y que tenemos que ir al teatro.

El conde besó la mano a su mujer y salió de la habitación para dirigirse a su despacho.

Al entrar en él, un criado le dijo:

—En esa mesa he dejado el correo del señor conde.

Como M. de Bryant no tenía secretario para sus asuntos privados, comenzó a leer el sinnúmero de cartas personales que acababa de recibir.

Al abrir una de las últimas no pudo ocultar un movimiento de sorpresa. Vaciló un instante y al fin leyó lo siguiente:

«Querida Fernanda: Recibirás esta carta a la una de la tarde. Te esperaré en la avenida Kléber hasta las tres. Si no vienes a perdonarme, apelaré al suicidio.—Enrique.»

El conde se metió la carta en el bolsillo, se levantó, y llamando a su ayuda de cámara dijo con voz de trueno:

—¡Mi coche!

III

Eran las cinco de la tarde, y Fernanda estaba vistiéndose para salir con objeto de ir a ver a Enrique, a quien seguía amando apasionadamente.

De pronto se presentó M. de Bryant y la dijo:

—Dispénsame si entro sin anunciarme; pero tengo que subsanar un olvido. Esta mañana me entregaron equivocadamente esta carta, que he abierto sin fijarme en ello.

Y mirándola cara a cara, la entregó la carta de Enrique Servain.

Fernanda se hizo cargo del drama que iba a desarrollarse y lo aceptó valerosamente.

Miró también cara a cara al conde, y después se puso a leer la carta. Al llegar a la última línea lanzó un grito de terror y exclamó:

—¡Enrique!... ¿Qué ha sido de él?

—Ha muerto.

La condesa giró sobre sí misma y cayó desplomada en una butaca. Pero a los pocos instantes se levantó mecánicamente, y sin pronunciar una palabra echó a correr a toda prisa. Bajó la escalera, salió a la calle y tomó el primer carruje que encontró al paso.

—¡A La Samaritana!—dijo al cochero.

Cuando el carruaje se detuvo en el muelle, Fernanda bajó automáticamente los escalones

2009 Ministerio de Cultura

de piedra y entró en un vaporcillo de los que navegan por el Sena.

La condesa se puso a contemplar el agua, y a los pocos momentos se arrojó al río, deseosa de apagar el voraz incendio que ardía en su corazón.

En el barco y en el muelle todo el mundo gritaba:

—No ha sido nada. Ya la han sacado del río y no tiene novedad.

Fernanda fué asistida en La Samaritana y M. de Briyant, que había seguido a su mujer, habló con el comisario de Policía e hizo trasladar a la condesa a su casa, después de haber regalado un billete de mil francos a la dueña del establecimiento.

Al recobrar Fernanda el sentido, apenas hubo llegado a su domicilio, dijo el conde a su esposa:

—Supongo que no habrás olvidado que dentro de dos horas tenemos que ir al teatro. Es preciso que nuestros amigos nos vean.

La condesa temblaba de espanto.

—Ya comprenderás—añadió M. de Bryant—que estoy resuelto a no hacer un papel ridículo. Llama a tus doncellas y haz que te vistan cuanto antes.

Fernanda no tuvo fuerzas para resistir y permitió que la vistieran con las mejores galas de que disponía. La infeliz creía que era víctima de una terrible pesadilla.

IV

Iba a empezar el segundo acto de «La princesa de Bagdad» cuando los condes de Bryant entraron en su palco.

Muchas de las personas que había en el teatro tenían noticia del suicidio de Enrique y de las relaciones de éste con la condesa.

Los que estaban en el secreto se sorprendieron al ver a Fernanda, suponiendo algunos de ellos que la aristocrática dama no tendría acaso noticia de la muerte de su amante.

—¡Si estaríamos equivocados!—dijeron más de cuatro maliciosos.

La condesa no podía soportar por más tiempo aquel suplicio.

—Valor, Fernanda—la dijo el conde al oído—. Hay que respetar la opinión. Todo el mundo nos está mirando.

—¡Decididamente, no era Enrique su amante!—exclamó un caballero que ocupaba una butaca de orquesta.

—¡Quién sabe!—le contestó un individuo que estaba en un asiento inmediato—. Ahora mismo averiguaremos la verdad. Voy a subir al palco para referir a la condesa los detalles del suicidio.

—Pero eso es una atrocidad...

—No deje usted de mirar a Fernanda. ¡Ya verá usted la cara que pone!

ALBERTO DELPIT

EL TIEMPO

El tiempo es bueno en toda España.

La temperatura máxima de anteayer fué de 28 grados en Murcia y Sevilla, y la mínima de ayer ha sido de 2 grados en Cuenca.

En Madrid, la máxima de ayer ha sido de 23,2 grados, y la mínima, de 9,2.

DEPORTES

BALOMPIE

Calendario internacional

Los partidos internacionales que se celebrarán esta temporada son los siguientes:

Octubre: 11, Finlandia-Polonia; 22, Inglaterra-Africa del Sur, en Southampton, y 22, Inglaterra-Irlanda, en Everton.

Noviembre: 2, Holanda-Africa del Sur, en Amsterdam; 5, Bélgica-Luxemburgo; 8, Austria-Suecia, en Viena e Irlanda-Inglaterra (amateurs); 11, Bélgica-Francia, en Bruselas; 23, Alemania-Italia, en Duisburgo, y 26, Inglaterra-Africa del Sur, en Tottenham.

Diciembre: 8, Inglaterra-Bélgica, en West Bromwich; 14, Alemania-Suiza, en Stuttgart, y 21, España-Austria, en Barcelona.

Febrero, 1925: 28, País de Gales-Inglaterra, en Cardiff.

Marzo: 15, Bélgica-Holanda, en Amberes; 21, Inglaterra-País de Gales (amateurs), en Plymouth, y 22, Italia-Francia, en Italia.

Abril: 4, Escocia-Inglaterra, en Edimburgo, y 19, Francia-Austria, en París.

Mayo: 3, Holanda-Bélgica, en Amsterdam; 11, España-Portugal, en Lisboa, y 21, Francia-Inglaterra, en París. Sin fecha en este mes, Alemania-Holanda.

Junio: 17 España-Italia, en Valencia.

A esta lista hay que agregar los encuentros celebrados. Suecia-Noruega, Hungría-Alemania y Checoeslovaquia-Yugoeslavia, y el a celebrar entre España y Suiza, sin fecha todavía

Las Sociedades de segunda, B

Convocados por el delegado del grupo, señor Nieto, se han reunido en el local de la Sociedad Deportiva Ferroviaria los delegados de las de segunda, grupo B.

Fueron leídas las bases para el campeonato de dicha categoría y aprobadas en la misma forma que para la temporada de 1923-24, con la adición de que queda prohibida la cesión de los puntos entre las Sociedades que tomen parte en el concurso.

Se ha fijado el día 15 del actual, a las diez de la noche, como último para la inscripción y pago de la cuota de 25 pesetas por parte de las Sociedades que deseen participar en el campeonato.

Pasado el día 15, se convocará una nueva reunión de delegados para acordar el calendario del grupo.

Existe el proyecto de organizar asimismo un campeonato de equipos infantiles para esa categoría.

El campeonato catalán

En Cataluña, los encuentros serán de verdadera lucha.

Europa-Barcelona, el 26 de Octubre, y Europa Español, el 27 de Noviembre; ambos en las Corts.

Español-Europa, el 25 de Enero, y España-Barcelona, el 8 de Febrero; los dos en el Stadium de Monjuich, propiedad del Español.

Alicantinos y valencianos empatan

Alicante, 7.—En el partido celebrado entre el Club Natación, de Alicante, y el Gimnástico de Valencia, ambos equipos empataron a dos tantos.

Argamasilla de Alba, 7.—El pasado domingo se verificó un partido entre los equipos Reserva del Deportivo España, de Alcázar, y primero del Club Cervantes de Argamasilla, saliendo vencedor el equipo alcazareño.

REUNIONES

Convocatoria

La Sociedad Escalerilla Deportiva, en cumplimiento de lo que preceptúa el reglamento, convoca a junta general ordinaria, que se celebrará los días 9 y 10 del corriente, a las nueve de la noche, en la calle de Calvo Asensio, 16 (colegio), para discutir el siguiente orden del día:

Primero, Lectura y aprobación del acta anterior; segundo, Aprobación de cuentas; tercero, Gestiones de la Directiva; cuarto, Proposiciones de la Junta directiva; quinto, Preguntas y proposiciones de los asociados, y sexto, Elección de Junta directiva para la próxima temporada.

CICLISMO

Un velódromo en Bilbao

Parece que próximamente Bilbao contará con un buen velódromo. El Athlétic será el Club encargado de construirlo, pues D. Ricardo Irezábal, el prestigioso presidente de la famosa Sociedad, ha mostrado un decidido empeño en realizar este deseo de la afición vizcaína.

PELOTA VASCA

Campeonato de Madrid

Organizado por la Federación Castellana de Atletismo se celebrará un campeonato de pelota vasca (pala) entre jugadores de segunda categoría.

Probablemente dará comienzo el 19 de este mes.

Se cuenta con inscripciones del Athlétic, Deportiva Ferroviaria, Hogar Vasco y otras importantes agrupaciones.

Españoles y franceses

París, 7.—En el partido de pelota vasca jugado entre los equipos de Francia y España, capitaneado el primero por Chiquito de Cambó, y por Eloy, el segundo, ganaron los franceses por 60 tantos a 49.

BOLSA DEL DEPORTISTA

Ultimos resultados:

Deportiva Centro, 2; Caballerizas, 0.

—Carabanchelero, 9; Imperial, 1 (segundos equipos).

—Estrella F. C. (segundo), 1; Majestic F. C., 0.

—Eguilaz Club, 3; Deportivo Castilla, 0 (infantiles).

—Lacy Sporting, 3; Sur Deportivo, 0.

—Norte Deportivo, 11; Sporting Florida, 1 (infantiles).

—Norte Deportivo, 6; Regeneración, 6 (segundos).

—Norte Deportivo, 3; Argüelles, F. C., 0 (infantiles).

—Athlétic Club de Burgos, 3; Deportivo San Vicente, 2.

—Unión Deportiva Cuatro Caminos, 3; Europa F. C., 1.

—Deportivo de San Bernabé, 3; Deportivo Imperial, 2.

—Club Deportivo Olmo, 6; Madrid Sporting, 1.

—Delicias F. C., 4; Villaverde Alto, 0.

—Guindalera Deportiva, 2; Ariñ Sport, 0 (reservas).

—Salud y Cultura, 3; Cafeto F. C., 2 (reservas).

—Deportiva Leganés, 4; Getafe Deportivo, 0.

—Gimnástico F. C., 2; Guardias Jóvenes, 2.

—Castilla la Nueva, 4; Balompédico Castellano, 1.

—Alcántara Deportiva, 2; Sur Deportivo, 0 (reservas).

—Agrupación Deportiva Madrileña, 5; Club Bailén, 2.

—El infantil de la Deportiva Leganés reta a los infantiles del Júpiter F. C., Castilla F. C., Sporting Florida, La Estrella F. C. y Club Deportivo Sur, para jugar los domingos y días festivos, por la mañana, en su campo.—José López.

—El primer equipo infantil del Club Deportivo Santa Bárbara acepta el reto lanzado por el primero del Júpiter F. C. para el domingo, a las cuatro de la tarde. Contestad dando las señas de su campo a Joaquín Millán, calle del Olmo, núm. 33.

—El San Antón Sporting reta al Club Deportivo Santa Bárbara, en el campo y hora que ellos designen.—El capitán, José López Carreras.

—El segundo infantil de Argüelles F. C. reta al Júpiter F. C. para el domingo, en su campo, a las cuatro de la tarde, o por la mañana a las diez y media. Caso de aceptar, ruégase indiquen a qué hora contenderán y dónde está situado el campo.—El capitán, R. G. Fernández.

—El segundo infantil de la Deportiva Santa Bárbara acepta el reto lanzado por el San Antón Sporting para el día 12, a las cuatro de la tarde, en el campo de los Alemanes. Contestad a Gabriel Oliver, Campoamor, 13.

—La Sportiva Madrileña (primer equipo) reta al Club Galileo para el día 26, en el campo llamado de las Calaveras, a las cuatro y media de la tarde. Si están conformes, contesten por escrito a Manuel Cantalejo, Segovia, 27, principal, núm. 1.—Por la Sportiva Madrileña, Alfonso Díaz García.

—El Delicias F. C., segundo infantil, reta a los segundos infantiles de Jorge Juan, Sporting y Club Pardiñas. Fijen fecha y campo, dando las señas de él.

—El Deportivo San Bernabé desea jugar con el primero infantil del Delicias F. C. La contestación a San Bernabé, 10.—El capitán, Eugenio Guinea.

—El primer equipo infantil de La Victoria de Californias reta al de su misma categoría del Athletic Club de Burgos, para jugar en el campo de los Alemanes el domingo, a las cinco de la tarde.—El capitán, Cruz Marugan, Californias, 8.

—El equipo del Lacy Sporting desea jugar contra el tercer equipo del Eslavia, el domingo por la tarde, a las tres, en su campo.

—El equipo del Lacy Sporting reta a todas las Sociedades no federadas, terceros equipos.

—El Sporting Florida reta al segundo equipo del Eslavia Madrileño para el domingo, en el campo y hora que designen.—El capitán, V. Heras.

—La Sociedad Estrella F. C., segundo equipo, desea jugar con el San Antón Sporting de su misma categoría, el día 19, a las cuatro y media de la tarde, en el campo que designen. Contestad por escrito a Peña de Francia, 6, bajo, a nombre del capitán, José Campoy.

DE ZARAGOZA

Exposición de radiotelefonía

Zaragoza, 7.—Esta tarde se inaugurará en los salones del Saturno Park la Exposición de radiotelefonía. Asistirán las autoridades y representaciones de Centros instructivos y culturales. Hoy mismo quedará abierta al público la Exposición.

Con motivo de este certamen, la estación transmisora de Madrid dedicará el día 12 un concierto a Zaragoza, de diez y media a doce y media de la noche; otro tanto hará la estación de Barcelona y las de Londres y París enviarán saludos especiales.

Riña entre pastores

En Ateca riñeron los pastores Pascual Pena y Claudio Monje. El primero hirió a Monje con palos y piedras, causándole lesiones de importancia.

Concurso de ganados

Mañana se celebrará el concurso de ganados que se organiza todos los años por esta fecha, y hay varios premios de importancia para los mejores ejemplares.

Radiotelefonía

Las emisiones de LA LIBERTAD

Altamente interesante fué el concierto que organizado por LA LIBERTAD radió anoche la estación del paseo del Rey.

El programa fué el aplazado el martes de la semana anterior por una avería de la transmisora

En la primera parte, la eminente tiple señorita Casilda Vela, discípula del notable maestro señor Vivó, y el barítono Joaquín Barrera interpretaron un magnífico concierto, cuyos números fueron subrayados con los aplausos mentales de los oyentes.

Ambos artistas fueron acompañados por el notable maestro D. Andrés Rojas, en el hermoso piano Weber, de la Casa Aeolian.

Seguidamente, el Sr. Barrera quiso dar prueba de otro de sus talentos artísticos, y actuó de recitador, diciendo varias admirables poesías.

Después, el joven cronista Lázaro Somoza Silva pronunció una conferencia, titulada «Juan José, radioescucha». El brillante escritor habló de la enorme diferencia que existe entre el obrero protagonista del drama de Dicenta y el trabajador actual, culto y comprensivo. Somoza hizo la semblanza del Juan José que cuida amoroso su aparato de galena por él construído para poder proporcionarse una cultura que no podría adquirir sin el maravilloso invento. Habló de los obreros, que ya hablan de Beethoven, de Chopin, de Rubén Darío, y que conocen óperas y composiciones merced a los progresos de la radio, y les animó a seguir por el camino que ha de conducirles a la posesión de una cultura y una educación que han de ser las armas con que han de redimirse.

La disertación de nuestro querido camarada fué acertada en el fondo y bella en la forma.

La radiodifusión terminó con un magnífico concierto de «klosé», ejecutado por los eminentes profesores de la Banda Municipal Sres. Villarejo y Gorostiza, con rara perfección.

Conferencias de radiotelefonía

Ignacio Barrado, organizador de la Exposición de aparatos de radiotelefonía construídos por aficionados, organiza ahora una serie de conferencias sobre telefonía sin hilos, que se celebrarán en el nuevo local de la papelería Easo.

La primera conferencia, que se celebrará el próximo día 20, estará a cargo del joven y notable ingeniero industrial D. Ricardo Urgoiti y Domorilla, quien acaba de realizar un interesante viaje estudiando la especialidad por los países americanos.

MICROFONO

*

Revista semanal, órgano de Radio-Madrid y portavoz de la Asociación Radio-Española

SE PUBLICA LOS DOMINGOS

Suscripción, 3 pesetas trimestre
Número suelto, 25 céntimos

Redacción y Administración:
Madera, 8 :: Madrid

*

Progama de radiodifusión para hoy

Madrid (R. I., 392 metros.—Emisiones Radioibérica).—A las siete, cotizaciones de Bolsa y mercados, datos meteorológicos, previsión del tiempo y transmisión de señales horarias; a las diez, señora Garci-Nuño y Sr. Ramallo: dúo de «Las dos princesas», cuplés de «Las dos princesas», «Los camagüeyanos» (canción), «La guardia amarilla» (romanza de la tiple); a las diez, conferencia de divulgación astronómica por el ilustre director del Observatorio del Ebro, reverendo padre Luis Rodés; a las diez y treinta, transmisión de señales horarias; «Política y enseñanza», conferencia por el comandante de Infantería D. Julio Mangada; a las diez y cuarenta y cinco, señorita Elisa de Ruzzi (soprano): «Serenata», Tosti; aria de «Mefistófeles», Boito; a las once, el notable actor don Francisco García Ortega recitará varias poesías y monólogos; a las once y veinticinco, Elisa de Ruzzi: «Vissi d'arte» («Tosca»), Puccini; «Mi Córdoba» (canción española), Rucker; a las once y cuarenta y cinco, solos de violín y piano, por los profesores franceses MM. Belot y Champsaur.

*

Radio Ibérica S. A.

APARATOS, ACCESORIOS Y PIEZAS SUELTAS
VENTA AL CONTADO Y A CREDITO

Sala de audiciones y oficina de venta: Alcalá, 69

*

Sevilla (Radio Club Sevillano, 350 metros).—A las seis y treinta, concierto de piano y violoncelo, por los notables profesores Sres. Galván y López; a las siete, transmisión horaria, boletín meteorológico, lecturas para niños, noticias de Prensa; a las siete y veinte, continuación del concierto de piano y violoncelo, por los señores Galván y López.

*

Radiotelefonistas

SEMANA DE PROPAGANDA

Importaciones Industriales

En su deseo de coadyuvar eficazmente a la mayor difusión RADIOTELEFONICA, pondrá precios excepcionales durante la SEMANA 13 al 18 de Octubre.

Relatores, 2

Variómetros	14	ptas. pieza
Ebonita en plancha	15,50	» kilo
Lámpara Radio Micro	16	» pieza

*

París (Radiola, 1.780 metros).—A las cuatro y cuarenta y cinco, concierto, con el concurso de los solistas de la orquesta Radio-París; poesía recitada por Radiolo; a las nueve, festival Schumann, con el concurso de los artistas Lucy Dragon (flautista), Jeanne Tronchi (violinista), Lucienne Radisse (violoncelista) y el famoso cantante de L'Opéra M. Murano.

Sociedad Española de Papelería

APARATOS DE RADIOTELEFONIA DE LAS MEJORES MARCAS NACIONALES Y EXTRANJERAS

Antes de comprar visite esta Casa

CARRERA DE SAN JERONIMO, 31

*

Londres (2 L. D., 365 metros).—A la una, concierto, por el trío Q. L. O. y el barítono Wireless; a las tres y cuarto, conferencia, cuentos y poesías, por Stobart; a las siete y media, música de cámara, por un trío de eminentes instumentistas y Frank Bridge, tocador de viola.

*

Anuncios radiados

La publicidad emitida radiotelefónicamente es la más eficaz, por ser la más extensa y la de seguridad mayor. Son cientos de miles los radioescuchas de toda España y toda Europa a los que llega el anuncio así propagado, y ninguno deja de atenderlo, ya que es imposible pasarlo por alto. ¡Se oye y no puede dejarse de oír!

El precio de esta propaganda única es de una peseta por palabra

Para contratarla, dirigirse a la Agencia Ibería, Barquillo, 22

*

Birmingham (5 I. T., 475 metros).—A las ocho, concierto dedicado a la música de Tchaikovsky, por la orquesta sinfónica de la estación, la pianista M. Abbot y la soprano Thurstfield; obertura de «1812», op. 49, por la orquesta.

Bournemouth (6 B. M., 385 metros).—A las tres y media, concierto, por el trío 6 B. M.; a las ocho, concierto, por la orquesta municipal de Bournemouth y el tenor Mozaes

Cardiff (2 Z. Y., 375 metros).—A las tres, Falkman y su orquesta.

Manchester (5 W. A., 350 metros).—A las tres y media, música transmitida del Picadilly y Picture Theatre; a las siete y media, programa de música galesa, por la orquesta Q. Z. Y., H. Heyner (barítono), L. Davies (tenor) y H. Davis (excéntrico).

Newcastle (5 N. O., 400 metros).—A las tres y cuarenta y cinco, concierto, por la orquesta ligera de la estación y S. Rutherford (soprano); a las siete y media, programa compuesto por música de Offenbach, por la orquesta de la estación y N. Allinson (soprano); a las ocho y media, recital de violoncelo, por R. Marks; a las nueve, música de baile, por la orquesta. Entre otras composiciones, será interpretado «El relicario», de Oliveros y Castell.

Aberdeen (2 B. D., 495 metros).—A las tres y media, concierto, por el cuarteto Wireless y J. Beveridge (excéntrico); a las siete y media, programa dedicado a música escocesa, por la orquesta Wireless, B. Harrison (violoncelista), C. Dickie (soprano) y R. E. Anderson (barítono).

Glasgow (5 S. C., 420 metros).—A las cuatro, concierto, por el cuarteto Wireless y T. C. Gregory (pianista); a las siete y media, «Weinbley», conferencia, por J. Ruthierford; a las siete y cuarenta, concierto, por la orquesta Wireless, W. Small (violinista) y V. Chatterton (soprano).

SUCESOS

Accidentes del trabajo.—Manuela Abad Montoya, de cuarenta y seis años, que habita en la calle de Tres Peces, número 3, se produjo lesiones de pronóstico reservado trabajando en un taller del paseo de las Delicias, núm. 5.

Después de asistido en la Casa de socorro pasó al Hospital Provincial.

—José González, de treinta y seis años, carpintero, trabajando en un taller de la calle de Ponzano se produjo gravísimas heridas en una mano, de la que ha perdido varios dedos.

Fué curado en la Casa de socorro.

Choque de automóviles.—En la calle de Santa Isabel, esquina a la de Marqués de Toca, chocaron los automóviles número 300 M. y 13.664 M., del servicio público, conducidos por Vicente Hernández Gil y Bibiano Arejura Marín, respectivamente.

Ocupaba el último de los coches el industrial D. Félix Gómez, que resultó con lesiones leves.

Atropellos.—José Villegas, de catorce años, que habita en la plaza de Segovia, núm. 1, sufre lesiones de pronóstico reservado, que le produjo al atropellarle el «auto» 14.586 M., que conducía Mariano Iglesias.

—Amador Temprano González, de cuarenta años, con domicilio en la calle de Santa Teresa, 24, fué atropellado en el paseo de Ronda por el carro que conducía él mismo, resultando con lesiones de pronóstico reservado.

—En la Puerta del Sol fué detenido el «chauffeur» Fidel Gonzalo de la Cruz, por haber atropellado con el automóvil que conducía a Carmen Martínez Cuenca, de cuarenta y cinco años, domiciliada en Jesús y María, 19, causándola lesiones de pronóstico reservado.

—Jesús Yagüe Ponce, de cincuenta y seis años, que vive en la calle de las Virtudes, núm. 13, fué alcanzado por la camioneta número 12.984, conducida por Andrés Jurado, y sufrió lesiones diversas.

Descarrilamiento.—La Guardia civil del puesto de las Peñuelas ha comunicado a la Dirección General de Seguridad que en la estación de las Pulgas, y a consecuencia de haberse roto el eje de un vagón, descarriló un tren cargado de carbón, destinado a la Fábrica del Gas. Afortunadamente, no ocurrieron desgracias personales; pero los daños materiales son considerables.

Sardinas en malas condiciones.—En la Casa de socorro recibió asistencia un individuo llamado Carlos Gómez Rodríguez, de diecinueve años, habitante en el paseo de las Delicias, número 38. Este individuo sufría una intensa gastroenteritis aguda tóxica, de la que fueron causa, al decir de Carlos, unas sardinas de lata que adquirió en una tienda de la calle de Hernani, cuyo número ignora.

Armonías conyugales.—Fidela Panadero Serrano, de treinta años de edad, que vive en el paseo de la Florida, 21, sufre lesiones de pronóstico reservado, que le produjo su esposo, Manuel Sáiz de Baranda, que le administró una regular paliza.

Fidela fué curada en la Casa de socorro del distrito, y el esposo «amante» pasó a la presencia judicial.

El «Dientes», agredido.—En la calle de Mira el Sol, Vicente Crobas Díez, el «Dientes», de veinticuatro años, habitante en la calle del Tribulete, número 8, fué agredido con arma blanca por un sujeto a quien no conoce, y que se dió inmediatamente a la fuga.

Al «Dientes», que, como se recordará, actuó en un sangriento suceso entre gente del hampa ocurrido no hace mucho tiempo a la puerta del teatro de Novedades, se le apreció una herida incisocortante, de ocho centímetros de extensión, en el muslo izquierdo, calificada de pronóstico reservado.

Caída.—Por la escalera de la casa número 57 de la calle de Moratín tuvo la desgracia de caerse la anciana de cincuenta y ocho años Pascasia Zamorano Illescas, que vive en la calle del Fúcar, número 4.

Pascasia sufrió heridas graves, de las que fué asistida en la Casa de socorro del distrito.

Movimiento obrero

Tribunal industrial

Señalamientos para hoy:

A las diez.—Dolores Borda y otros artistas dramáticos reclaman haberes a Julián Renovales. Jurados: José Gancedo y Gonzalo Gómez, patronos; Juan Jiménez, suplente. Santiago Rebato y José María Alvarez, obreros; Pablo Sánchez, suplente.

A las diez y media.—Luis Vives reclama haberes a Clemente Fernández. Jurados. Adolfo Marco y Ricardo Téllez, patronos; Sofronio Muñoz, suplente. Miguel Llácer y Luciano Martínez, obreros; José María Alvarez, suplente.

A las once.—Carlos Román reclama haberes a Julián Renovales. Jurados: Anastasio Martín y Angel Jiménez, patronos; Fernando Gutiérrez, suplente. Eusebio García y José Pol, obreros; Rufino Cortés, suplente.

A las once y media.—Aquilino Nazabal reclama accidente a la Sociedad N. A. G. de Automóviles. Jurados: José Gancedo y Gonzalo Gómez, patronos; José Sáinz, suplente. Luis López y Eusebio Martín, obreros; Eusebio García, suplente.

A las doce.—Julián Matilla reclama salarios a Juan Cataluña y Compañía. Jurados: José Gancedo y Francisco Junoy, patronos; Lucio Rodríguez, suplente. Santiago Rebato y Jorge Unsain, obreros; Lucio Martínez, suplente.

Reuniones

Confiteros.—Fueron resueltos los asuntos de trámite que figuraban en el orden del día y aprobada la gestión de la Directiva.

Figuran entre los asuntos de dicha gestión los relacionados con el Hotel Inglés, resuelto ya, y el de la casa Guinea, que está pendiente de solución.

A propuesta de la Directiva se acordó imponer un correctivo de suspensión de volantes a dos compañeros que cometieron faltas de infracción del reglamento de la Sección y haber visto con disgusto la actuación societaria de otro.

Se nombró delegado para el próximo Congreso Nacional de obreros de las Artes Blancas, que se celebrará en Madrid el día 20 del actual, al compañero Romualdo Santamaría, y suplente, a Julio Mateo.

Convocatorias

Constructores de carros.—Esta noche, a las ocho.

LAS "VARIETÉS"

Rey Alfonso.—Debut de Tina de Jarque

En el Rey Alfonso debutó hace tres días esta hermosa artista. Por su belleza excepcional, sus trajes y su bien timbrada voz, obtuvo el beneplácito de los concurrentes, que premiaron su labor con grandes aplausos.

También ha debutado con un éxito muy estimable la gentilísima cancionista Julita Castillo.

R.

Bibliotecas públicas de Madrid

Horario de otoño, invierno y primavera

Servidas por el Cuerpo facultativo de archiveros, bibliotecarios y arqueólogos, se encontrarán abiertas, todos los días laborables, las siguientes:

Real Academia Española (Felipe IV, 2), en obra.

Real Academia de la Historia (León, 21), de quince a diecinueve.

Archivo Histórico Nacional (paseo de Recoletos, 20), de ocho a catorce.

Escuela de Sordomudos y de Ciegos (Castellana, 63), de catorce a veinte.

Escuela de Veterinaria (Embajadores, 70), de nueve a quince.

Facultad de Derecho (San Bernardo, 59), de ocho a catorce, y los domingos, de diez a doce.

Facultad de Farmacia (Farmacia, 2), de nueve a doce y de catorce a diecisiete.

Facultad de Filosofía y Letras (Toledo, 45), de ocho y media a catorce y media. Los domingos, de once a trece.

Facultad de Medicina (Atocha, 104), de ocho a catorce.

Instituto Geográfico y Estadístico (paseo de Atocha, 1), de nueve a catorce.

Ministerio de Hacienda (Alcalá, 7), de nueve a catorce.

Museo Arqueológico Nacional (Serrano, 13), de diez a dieciséis. Los domingos, de diez a trece. (La consulta de libros requiere autorización del jefe del Museo.)

Museo de Ciencias Naturales (paseo del Hipódromo), de ocho a catorce.

Jardín Botánico, de ocho a catorce.

Museo de Reproducciones Artísticas (Alfonso XII, 58), de ocho a doce y de quince a diecisiete.

Escuela Industrial (San Mateo, 5), de diez a trece y de diecisiete y media a veinte y media. Los domingos, de diez a doce.

Económica Matritense (plaza de la Villa, 1), de doce a dieciocho.

Biblioteca Nacional (paseo de Recoletos, 20), de nueve y media a diecisiete y media. Los domingos, de diez a trece.

Biblioteca Popular del distrito de Chamberí (paseo de Ronda, 2), de dieciséis a veintidós. Los domingos, de diez a trece.

Biblioteca Popular del distrito de la Inclusa (ronda de Toledo, 2), de dieciséis a veintidós. Los domingos, de diez a trece.

Biblioteca Popular del distrito de Buenavista (Don Ramón de la Cruz, 60), de dieciséis a veintidós. Los domingos, de diez a trece.

Biblioteca Popular del distrito del Hospicio (San Opropio, 3), de dieciséis a veintidós, y los domingos, de diez a trece.

Talleres de la Escuela Industrial (Embajadores, 88), de ocho a catorce.

Centro de Estudios Históricos (Almagro, 26), de nueve a trece y de dieciséis a veinte.

Biblioteca del Real Conservatorio de Música y Declamación, de diez a catorce.

Escuela Superior de Arquitectura (Estudios, número 1), de nueve a doce y de dieciséis a diecinueve. (Vacaciones escolares, de nueve a trece.)

2009 Ministerio de Cultura

Ayuntamiento

Servicio municipal de vacunación

En el Ayuntamiento facilitaron ayer la siguiente nota oficiosa:

«Durante la última decena del mes de Septiembre ha podido advertirse en el vecindario de Madrid un decidido propósito de cooperar de manera entusiasta al cumplimiento de las disposiciones dictadas por el señor conde de Vallellano en su bando de 24 del mismo sobre vacunación obligatoria, aun a pesar de que aquéllas no comenzaban a regir hasta 1 de Octubre.

Este hecho demuestra por sí solo la cultura de los habitantes de la capital y su buena disposición, como consecuencia de la misma, para intervenir de una manera tan decidida que asegura de antemano el éxito de la campaña sanitaria.

En dichos días se han realizado los siguientes trabajos: Vacunaciones a domicilio hechas por el servicio del Laboratorio municipal en casos de viruela para su aislamiento, vacunando a las personas que conviven con el enfermo, las de toda la casa y las de las casas colindantes, 15.775; vacunaciones en los Centros del Laboratorio: calle de Teruel (Cuatro Caminos), 2.361; Guindalera (Ferrer del Río, 31), 1.736, y local de aquél (Bailén, 43), 11.860.

Dosis de vacuna facilitada a Casas de socorro municipales y particulares, Asociaciones, otras entidades y vecinos, 77.820; contando un 10 por 100 de pérdida puede calcularse un número aproximado de 79.000 personas vacunadas. Suman el total de las vacunaciones en diez días, 101.932.

Esta cifra sólo representa la acción del servicio municipal, encontrándose la Alcaldía muy satisfecha al tener noticia de la eficacaz actuación de los Centros de vacunación oficiales y particulares que existen en Madrid, así como también de la de los señores médicos, que tan beneficiosamente cooperan vacunando a su clientela.

Se recuerda al vecindario que desde primero de mes se vacuna en las salas de actos de las diez tenencias de Alcaldía, para evitar aglomeraciones imposibles de atender en el local del Laboratorio, y que, con el fin de no incurrir en este mismo inconveniente, deberá cada cual acudir a la tenencia de Alcaldía del distrito donde habite

También es conveniente recordar al vecindario se fije que en las cédulas de vacunación que se entregan se deja de consignar el resultado de aquélla, por no ser posible hacerlo en el acto, advirtiéndose ya en dicho documento que «no tendrá valor si en él no consta el resultado de la vacunación».

Para satisfacer esta necesidad y para revacunar a las personas que no hubieran tenido resultado positivo en la primera operación, comenzará a funcionar en el local del Laboratorio (Bailén, 43), un servicio especial a partir del día 15 del presente mes de Octubre.»

Arbitrio de canalones y bajadas de aguas

Terminada la matrícula para la exacción del arbitrio sobre canalones y bajadas de aguas que vierten en la vía pública, correspondiente al actual ejercicio, queda expuesta en la Sección de Ingresos del Ayuntamiento (plaza de la Villa, núm. 4), durante quince días, a fin de que pueda ser examinada por los contribuyentes, de diez a doce de la mañana, y formular, dentro de dicho plazo, las reclamaciones que a su derecho interesen sobre inclusión, exclusión o reforma de cuota.

Transcurrido dicho plazo, se procederá al cobro a domicilio por los recaudadores municipales, en los plazos y forma que determina la Instrucción vigente.

NOTICIAS

Antonio Dominguez.—Desde hoy se honra LA LIBERTAD con la colaboración del escritor don Antonio Domínguez, persona de extraordinaria cultura, gran literato, pensador profundo y muy conocedor de la vida espiritual de la República Argentina, que ostenta en aquel país nuestra representación de corresponsal literario.

Estamos seguros de que nuestros lectores sabrán estimar en todo su mérito la valiosa adquisición que nuestro diario ha realizado.

«Tobogán».—Se ha publicado el tercer número de esta interesantísima revista, que constituye la más gallarda avanzada de nuestra literatura.

He aquí el sumario de los originales que contiene. «Las palabras del más joven», por R. Cansinos-Assens. «La alimentación y el mundo», por Solypen. «Noche», por Angel Lázaro. «Las cabriolas de la faunesa», por Pedro de Répide. «Poema de un gusto que no es el mío», por Max Jacob (traducción de Heliodoro Puche). «El cohete enamorado», por Manuel Galán. «Hoy», por Miguel Pérez Ferrero. «Del amor», por Antonio de Hoyos y Vinent. «Tablero musical», por M. Arconada. «Artículo publicable», por José Bruno. «Se enamoró de una estrella», por Isaac del Vando-Villar. «Los ojos extáticos», por Manuel de la Peña. «Nocturno», por Luis Lozano. «Soliloquio de un poeta», por Joaquín Corrales Ruiz. «El Museo de arte romántico», por Antonio de Torquemada. «Libros», por M. de la P. Grabados de Bores y de Santa Cruz.

La vacunación.—La Federación Patronal Madrileña nos envía la siguiente nota:

«En cumplimiento del bando publicado con fecha 24 de Septiembre último por la alcaldía presidencia, todo el personal que preste servicios en fábricas, talleres, oficinas, etc., deberá, antes del día 1 de Noviembre próximo, encontrarse en posesión de un certificado médico acreditativo de haber sido vacunado o revacunado con fecha posterior a la del citado bando.

Para los individuos que no se hallen el día 1 de Noviembre próximo en posesión del mencionado certificado, se señalan responsabilidades de carácter directo, y de carácter subsidiario para los patronos en cuya casa presten servicio

En consecuencia, recordamos al personal de cada casa la obligación en que se encuentran de presentar en 31 del presente mes, bien al patrono o bien a sus representantes autorizados, el referido certificado, pues conviene advertir que la responsabilidad patronal sólo puede ser evitada presentando los certificados de revacunación a las autoridades que los reclamen, o prescindiendo a partir de 1 de Noviembre del personal que no haya acatado las repetidas disposiciones de la alcaldía presidencia.»

Situación angustiosa.—Las familias que se albergaban en las chozas próximas a la Quinta de la Esperanza, derrumbadas por haber caído sobre ellas unos vagones del tren de circunvalación, se encuentran en angustiosa situación sin vivienda donde cobijarse.

¿No podría hacerse algo en favor de esas veinte familias sin albergue?

El arbitrio sobre la circulación

En la Presidencia facilitaron la siguiente nota.

«Formuladas algunas consultas acerca del alcance que tiene el derecho de los Ayuntamientos a establecer un arbitrio sobre la circulación de vehículos en general, conviene hacer constar que con arreglo a las disposiciones del Estatuto y a lo prevenido en el artículo 51 del reglamento de Hacienda municipal, dicho arbitrio sólo será exigible a los dueños de vehículos y caballerías que circulen por vías municipales después de transcurridos los siete primeros días de su entrada y permanencia en el término municipal, siendo incompatible con cualquiera otras exacciones que tengan la misma base y se denominen rodaje, tránsito, entrada, pase o con nombre análogo. En consecuencia, el arbitrio por circulación de vehículos de lujo en general únicamente recae sobre la que tenga lugar por vías municipales cuando se dé el requisito del plazo que queda expresado.»

Los arrabaleros de Madrid

El mal estado de una calle

Varios vecinos de las barriadas carabanchileras de la Legión y del Terol nos ruegan llamemos la atención del Ayuntamiento de Carabanchel Bajo sobre el estado en que se encuentra la calle del Arroyo de las Pavas de aquel simpático pueblecito.

Es la calle en cuestión paso obligado para los citados barrios, y horroriza a los vecinos que a nosotros se dirigen pensar que han de recorrerla en el próximo invierno, como lo hicieron en el pasado, con barro hasta la rodilla. Porque la calle del Arroyo de las Pavas carece de encintado, no tiene aceras ni terreno firme y las lluvias la convierten en pantano.

¿Por qué no atiende el Municipio de Carabanchel Bajo los justísimos deseos de los vecinos que tienen necesidad de pasar por esa calle, urbanizándola antes de que comience la época de lluvias?

Vacunación gratuita... que cuesta algún dinero

Entre los chamberileros se reparten profusamente unas hojitas, en las que se lee: «Vacuna gratis. Clínica de Chamberí. Sagunto, 28.»

En manos de José Soria cayó una de esas hojitas, y el hombre, atendiendo las indicaciones de las autoridades y de la Prensa, fué a vacunarse a la citada clínica, donde si no le ofrecían un puro a cambio del lancetazo, prometían pincharle gratuitamente.

Pero una cosa es prometer y otra dar... linfa. Y una vez vacunado Soria tuvo que abonar cierta cantidad que le fué pedida.

Vamos, que le revacunaron.

Consecuencia: en época de viruela no te fíes de hojitas demasiado optimistas, y cuando vayas a vacunarte lleva algún dinero por si acaso.

MUEBLES

La Casa Apolinar sigue haciendo grandes rebajas en los precios de todos los artículos

INFANTAS, 1 :: :: MADRID

Paños ingleses

Se han recibido las últimas novedades de la temporada del país y extranjero. Casa especial en pañería fina, Mayor, 24, y Coloreros, 1. **El Trust.**

BIBLIOGRAFIA

Oposiciones a abogados del Estado

Exámenes en Febrero. **Derechos reales**, por Jesús Marañón; **Economía política y Legislación de Hacienda**, por S. Quereizaeta. Se publican por entregas. Precio de suscripción a cada obra, 30 pesetas. Publicadas las restantes materias: Nueve volúmenes, 115 pesetas. Edición oficial del nuevo programa, 2 pesetas. **EDITORIAL REUS**, Canizares, 3, MADRID (XII).

*

ACABA DE PUBLICARSE ESTA OBRA MAESTRA DE HUMORISMO

"Estampas grotescas"

por

Pedro de Répide

Prólogo de GABRIEL ALOMAR

Tres pesetas en todas las librerías

*

OPOSICIONES A ADUANAS

Contestaciones a todas las materias del programa. Regalamos prospectos detallados. Librería Rubiños, Preciados, 23.

Escuelas y maestros

La educación en Méjico

A pesar de los trastornos políticos, Méjico se afana en desenvolver la cultura, combatiendo abiertamente el analfabetismo

Según la revista «Yucatán Pedagógico», en el ramo de educación se está reorganizando el engranaje técnico de las escuelas.

Se está poniendo al frente de las direcciones escolares a profesionales que gozan del cariño y del respeto de sus compañeros y de la confianza de los padres de familia.

Se está expidiendo nombramiento de profesores, previa revisión de expedientes.

Se están reparando los edificios escolares, y muy en breve serán enjalbegados todos.

Se está activando la reparación de los muebles escolares.

Se está laborando en pro de la cultura estética de los educandos y también en pro de la cultura ética.

Se están formando los programas de estudios a base de los principios didácticos más modernos.

Se está trabajando con ahinco hasta conseguir que se halle al día la estadística completa del ramo de educación, para ponerle a la altura de las estadísticas similares que se llevan en la capital de la República.

Se están estudiando las libretas escolares, que constituirán la más transcendental innovación en este año, por contener una acumulación de datos de carácter biológico, sociológico y psicológico que encierran, en sinopsis, las distintas fases de la evolución de la naturaleza infantil con todos los antecedentes y los consecuentes necesarios.

Las clases de adultos

Se aproxima la fecha en que habrán de inaugurarse las clases nocturnas para la enseñanza de adultos, y todavía no se ha hecho la reforma que vienen solicitando los maestros.

La enseñanza de adultos debiera de organizarse de manera que rindiera el máximo de beneficios a los alumnos, en el sentido de que tantas veces hemos pedido. Y para que al personal encargado de esta enseñanza se le pudiera exigir también un trabajo más intenso y más útil, debiera empezarse por cumplir lo que está legislado desde 1906; esto es, aumentar la gratificación que los maestros perciben hasta la cuarta parte de su sueldo, pues en la actualidad resulta vergonzoso que miles de educadores cobren por este concepto, por dos horas diarias, menos de cincuenta pesetas mensuales.

Es una reforma factible y que debe llevarse a la «Gaceta» antes del día 1 de Noviembre, en que darán comienzo las clases nocturnas de adultos

Bolsa de Madrid

Los fondos públicos acusan buena disposición, mejorando durante la sesión bursátil de ayer la partida de Interior 10 céntimos al quedar a 70,10.

El Exterior y los Amortizables también mejoran cotización.

Las acciones bancarias están sostenidas, destacándose las del Río de la Plata, que se presentan animadas y firmes y cierran a 58.

En industriales acusan flojedad Azucareras y Ferrocarriles.

La moneda extranjera está ofrecida, y bajan los francos 20 céntimos, y las libras dos al cerrar a 39,35 y 33,44.

Cotización del día 7 de Octubre

Deuda perpetua interior 4 por 100 (1919).—Serie F, 70,10; E, 70,05; D, 70,20; C, 70,30; B, 70,25; A, 70,30; A fin de mes, 00,00.

Deuda perpetua 4 por 100 exterior.—Serie F, 84,85; E, 84,90; D, 85,75; C, 00,00; B, 85,90; A, 85,90.

Deuda Amortizable 5 por 100.—Serie F, 00,00; E, 00,00; D, 96,00; C, 96,00; B, 96,00; A, 96,00.

Deuda Amortizable 5 por 100 (nuevo).—Serie F, 95,75; E, 00,00; D, 95,75; C, 95,75; B, 95,75; A, 95,75.

Deuda Amortizable 4 por 100.—Serie E, 00,00.

Obligaciones del Tesoro.—Serie A, 102,00; B, 101,70.

Bancos y Entidades diversas.—Acciones Banco de España, 570,00; Bonos de ídem, 000,00; Acciones del Banco Hipotecario, 333,00; Idem Español de Crédito, 160,00; Idem Río de la Plata, 58,00; Idem Hispano Americano, 000,00; Compañía Arrendataria de Tabacos, 238,00; Acciones U. E. Explosivos, 000,00; Metalúrgica Duro Felguera, 000,00; Altos Hornos, 000,00; Compañía Peninsular de Teléfonos, 000,00.

Cédulas Hipotecarias.—4 por 100, 88,75; 5 por 100, 99,50; 6 por 100, 109,25.

Ayuntamiento de Madrid.—Erianger, 91,00; Empréstito de la Villa de Madrid, 00,00; Idem títulos 1918, 87,00.

Azucareras. — Preferentes, 103,75; Ordinarias, 46,00.

Ferrocarriles.—Nortes, 000,00; Alicantes, 327,00; Andaluces, 000,00.

Cambios.—Francos, 39,35; Libras, 33,44; Dólares, 7,50; Marcos, 00,00; Liras, 32,50; Escudos portugueses, 0,275.

ANUNCIOS Y SUSCRIPCIONES

se admiten en nuestra Administración, San Roque, 7 y en nuestros quioscos de la plaza de Pontejos, glorieta de Bilbao y glorieta de Ruiz Jiménez (Cuatro Caminos)

Correo de teatros

"LA BEJARANA,,

Hoy se representa en Apolo, tarde y noche, esta celebradísima obra.

Butaca, 5 pesetas.

Muy pronto, estreno del sainete madrileño *Calixta la prestamista o El niño de Buenavista*, de García Alvarez, Luque y Pablo Luna

ULTIMO DIA DE EL FAVORITO de la reina Isabel de Tudor, en los cinemas Cervantes y Goya, donde se exhibe la segunda jornada final

VIDOCQ.—Mañana, en el Cinema Goya, exclusivamente se estrenará la primera jornada de esta película, creación del gran artista René Navarro, conocido personalmente del público de Madrid

SECCION RELIGIOSA

Santos de hoy.—Nuestra Señora de Begoña; Santa Brígida, viuda; Santos Demetrio, Néstor y Pedro, mártires; Santas Reparata y Benedictina, vírgenes y mártires, y Santa Pelagia, penitente.

ESPECTACULOS

PRINCESA.—A las diez y cuarto, Los chatos.

COMEDIA. — Compañía cómico dramática.—A las diez y cuarto, Los sabios.

CENTRO.—A las seis y media, La importancia de llamarse Ernesto.—A las diez y media, ¡Por ser la Virgen de la Paloma!

LARA.—A las seis y a las diez y media, La otra honra.

INFANTA ISABEL.—A las seis y cuarto, Los hijos artificiales.—A las diez y cuarto, Hay que vivir.

REINA VICTORIA.—A las seis, Una mujer sin importancia.—A las diez y media, Don Juan, buena persona.

ESLAVA.—A las seis (precios populares), El peligro amarillo.—A las diez y cuarto, La negra.

FUENCARRAL.—A las seis, Las hijas del rey Lear.—A las diez, El suplicio de María Antonieta.

APOLO.—A las seis y media y a las diez y tres cuartos, La bejarana

COMICO.—A las diez y cuarto, La muerte del ruiseñor

LATINA.—A las seis y media, Cómo se hace un hombre.—A las diez y media, Alma de Dios y La cañamonera

EL CISNE.—A las seis y media, El dominó azul.—A las diez y media, Las doce y media y sereno y La viejecita.

MARTIN.—A las seis y media, El capitán Renato y El gallo de Morón.—A las diez y media, El gallo de Morón y Las corsarias.

NOVEDADES.—A las seis, La alegría de la huerta.—A las siete y media, Gigantes y cabezudos.—A las diez, La corte de Faraón.—A las once y media, París-Madrid.

CIRCO DE PRICE.—A las diez y cuarto, gran función por la compañía ecuestre.

CIRCO AMERICANO.—A las seis y a las diez y cuarto, gran compañía de circo ecuestre.

REY ALFONSO.—A las seis y media y a las diez y media, Julita Pardo, Julia Castillo, Lolita Beltrán, Manolo Vico, Tina de Jarque, Las tres favoritas y Mercedes Serós

MARAVILLAS.—A las seis y a las diez y cuarto, Salomé Marín, Elena Cánovas, Esteso, Mariposas, Misguette and Maxiy, La gallina ciega, Vicentita Jofre, En un rincón de la Pampa, Manola Rosales, Felito

REAL CINEMA y PRINCIPE ALFONSO.—A las cinco y media y a las diez, Miscelánea Pathé, La Java, Con la música a otra parte, Lola Montes.

MONUMENTAL CINEMA y CINEMA ESPAÑA.—A las cinco y a las diez, Actualidades Gaumont, Para Sandalio hay oro, Su señor y dueño, El crimen del correo de Lyon (primera jornada).

CERVANTES.—A las cinco y media y a las diez y cuarto, Juventud (por Gareth Hughes, éxito), Isabel de Tudor (segunda jornada, gran éxito) y otras.

CINE IDEAL.—A las cinco y a las diez, El aviador enmascarado (quinto libro, fin de la novela), Matrimonio interino (por Billié Burke), Concurso de nodrizas (por Ossi Oswalda), Sastre de señoras (comedia Macksennett).—Mañana, estreno de El misterio de Alta Roca (hermosa novela de aventuras, en seis jornadas, por Suzie Prim y Henry Bosch)

CINEMA GOYA.—A las seis y a las diez. Gran orquesta. Éxito de Burk el tirador, Accidental riqueza, Aladino hijo, estreno de la comedia Cabalgando desenfrenadamente, gran éxito de la segunda jornada (final) de Isabel de Tudor o El favorito de la reina.

ROYALTY.—A las cinco y media y a las diez y media, estrenos de Perdiendo se gana, Una excursión al Polo y Los detectives, éxito de Corazón de oro.—El día 14, primer martes de moda, con las mejores producciones cinematográficas.

CINEMA ARGUELLES.—A las cinco y media y a las diez, Marinos de salón (cómica), Un concurso de nodrizas (por Ossi Oswalda), El reloj de Nicanor (cómica), éxito clamoroso de El triunfo de la mujer, segunda jornada, últimos días.

KURSAAL BARBIERI.—A las diez y media, varietés. Gran éxito de Lolita Gómez, Asunción Granados y de la atracción Julita Oliver.—A la una, souper tango, treinta elegantes señoritas. Jazz Band Divool. El Kursaal de moda.

KURSAAL IMPERIAL.—Concepción Jerónima, núm. 8.—Cantes y bailes regionales Para hoy, Gran cuadro flamenco. Espectáculo nuevo en Madrid. Números de cante por los célebres artistas señorita Requejo, El Gloria y El Cojo de Málaga, acompañados a la guitarra por el célebre Montoya Gran super-tango de una a tres de la madrugada. Té-tango de seis y media a diez.

Imprenta de LA LIBERTAD.—Madera, 8.

FOLLETON DE «LA LIBERTAD» 50

Las cortesanas de París

POR

E. Richebourg

Restábale, sin embargo, conocer el objeto de aquel secreto amor que se le revelaba como esos perfumes que, por mucho cuidado que se tenga, exhalan los recipientes preciosos en que se hallan encerrados.

Pronto supo a qué atenerse.

El interés de Fernanda por D'Orca; el brillo de su mirada cuando Marcelo elogiaba a su amigo; su alegría al enterarse del progreso de su curación; el persistente interés con que escuchaba a la criolla cuando ésta, con un tacto exquisito, llevaba la conversación a tratar del acto de fidelidad del joven; su emoción, en fin, cuando le vió por primera vez después de curado, todo traicionaba a la pobre Fernanda...

Mas ¿sería ésta, a su vez, amada?

Zitella se hizo esta pregunta.

Fernanda también pensaba lo mismo.

¿Podría haber sobrevivido en el corazón de D'Orca el amor que éste la tenía antes de su terrible desgracia? ¡Ay! ¡Ella no lo creía ni podía hacerse esa ilusión; un obstáculo insuperable la separaba de aquél que en otro tiempo había sido su prometido!

D'Orca ... impenetrable Grave y frío, parecía estar acorazado contra toda clase de investigaciones.

Jamás un movimiento de su rostro, ni una mirada, ni un estremecimiento le habían traicionado.

La criolla se veía despistada.

Ciertamente no era por curiosidad por lo que quería leer en aquel corazón atrincherado. Era por interés, por el gran cariño que Fernanda la inspiraba.

Si su amiga era amada podría ella contribuir a su felicidad, y en caso contrario, trataría de consolarla y curarla.

Una voz interior hubiera podido responderle: «El amor no tiene cura...»

A pesar de que Zitella no tenía ya necesidad de ocultar su amor, la situación la imponía cierta reserva y, como Fernanda, procuraba contener sus tiernos impulsos.

Ahora bien; de la contención de aquellas dos mujeres, nacidas para amar, resultó una exuberancia de pasión para la pobre niña enferma Ambas la prodigaban toda clase de solícitos cuidados. Mercedes tenía realmente dos madres.

La pobre niña, al verse amada de aquel modo, experimentaba tanta sorpresa como alegría.

Poco a poco, bajo la feliz influencia del bienestar y los cuidados de que era objeto, empezó Mercedes a hacerse sensible a las expansiones del corazón y concluyó por devolver con usura los besos que la prodigaban.

Cuando se despertaba y veía a las dos mujeres acechando su primera mirada, inclinadas sobre su lecho, como dos ángeles guardianes velando sobre un alma en peligro, extendía sus delgados bracitos, sonreía y murmuraba dulces palabras que hacían acudir lágrimas a los ojos de las dos madres: así es cómo llamaba a Fernanda y Zitella.

—¿Por qué han tardado ustedes tanto en venir a buscarme?—decía con dulce acento de reproche—. ¡Si supiesen ustedes cuán triste estaba y cómo lloraba!... Además, sentía frío aquí.

Y se llevaba la mano al corazón.

Al oír esto, las dos mujeres pugnaban por comérsela a besos. Mas, de pronto, una mortal palidez cubría el rostro de las dos amigas.

Merceditas solía tener frecuentes ataques de tos que hacían mover tristemente la cabeza al anciano médico cuando no le miraban.

La niña acostumbraba a tener aquellos ataques casi siempre después que había reído un buen rato

Entonces la negrita se enfadaba con sus dos amas y decía:

—No es prudente que hagan ustedes reir tanto a la nena

Y se la llevaba o la mecía en sus brazos para dormirla, como si se hubiese tratado de un recién nacido.

ALCOHOL MARCA SOL

PARA QUEMAR

ESPARTEROS, 9

y en droguerías, farmacias y ultramarinos

A 1,70 LA BOTELLA

Exíjase precintada

Entretanto, Marcelo y D'Orca hacían activas pesquisas para encontrar a Bartolomé

Hicieron registrar París por gentes acostumbradas a aquella clase de caza a los criminales, pero su enemigo había desaparecido sin dejar ningún rastro. Fuéles preciso encomendarse al azar para encontrar al miserable por segunda vez.

Sin embargo, Marcelo no descuidaba los intereses de su prometida.

Retenido en París por la necesidad de velar sobre su hermana y Zitella, a las cuales veía siempre amenazadas por Bartolomé e Imperia, hubo de renunciar al proyecto que había concebido de ir al Brasil a informarse personalmente acerca de la familia del marqués de Varandez.

Sin renunciar al concurso que le había prometido el ministro de Negocios Extranjeros, envió a América un joven abogado, activo, inteligente y leal, cuya posición empezó a labrar pagándole honorarios espléndidos.

Marcelo había dicho a su prometida que, cualquiera que fuese el resultado de las averiguaciones en el Brasil, sería su esposa inmediatamente después que volviese el abogado.

Hablase decidido que en cuanto el conde presentara a su esposa a la sociedad parisiense se irían de viaje.

Estas disposiciones llenaban de júbilo a Zitella. Sin embargo, en aquel corazón generoso se albergaba un cuidado, casi una pena.

Ella sería dichosa, sí; pero ¿y Fernanda?

Su amor por D'Orca crecía cada vez más.

¿Había adivinado el simpático joven la pasión de que era objeto?

Zitella lo sospechaba así al observar la repentina reserva que había adoptado D'Orca.

Sus visitas eran menos frecuentes, sus maneras menos expansivas, su lenguaje más frío, más restringido.

A menudo parecía hallarse molesto, especialmente cuando Fernanda le hablaba de su hija.

Aquella niña cuya salud parecía haberse fortificado y a la que antes abrazaba con ternura, ahora apenas la miraba.

Un día le dijo Zitella a D'Orca, presentándole la pequeñuela:

—¡Vamos, señor, abrácela usted; es tan hija suya como mía!

El joven no pudo contener un movimiento que tenía algo de repulsivo.

Fernanda sorprendió aquel movimiento y dijo bruscamente a su amiga:

—¡Por Dios, hermana mía, no moleste usted a nuestro amigo!

Pero esto no era lo que quería la criolla.

Se le había metido en la cabeza, siempre en ebullición, que D'Orca sería el marido de su querida Fernanda.

No obstante, antes de ocuparse más directamente en este proyecto, que le parecía fácil de realizar, quiso saber si Marcelo se prestaría a aquella unión.

Zitella le preguntó diestramente, pero a pesar del cuidado que puso en ocultar su pensamiento, el conde lo adivinó.

—Es usted muy curiosa, mi querida futura —la dijo, sonriendo y amenazándola amistosamente con el dedo.

—Y usted no lo es bastante, mi amadísimo futuro.

—Por el contrario, tengo miedo de ver demasiado lejos.

—¿Por qué?

—Porque temo hacer desgraciados a dos seres que me son queridos.

—¿Desgraciados porque se amasen?—exclamó Zitella.

—Precisamente por eso.

—No comprendo.

—¿Te olvidas de Mercedes?

—No..., serán dos para amarla.

El conde movió la cabeza.

—Un hombre no puede amar sino a sus hijos—dijo.

—Debe admitirse que tendrá alguno.

—Sin duda; pero entonces detestaría a otro, y no puede saberse si la misma Fernanda...

—¡Fernanda cesar de amar a su hija! ¡Eso es imposible!

—Querida nena, tú no puedes comprender esas cosas.. Te lo repito: serían desgraciados los dos.

—¿Qué hacer entonces? ¡Fernanda le ama!

—Nos la llevaremos de viaje con nosotros. Acabará por olvidar o se resignará... ¡Pobre mujer, es su destino en la tierra!

—¡Oh, sí, pobre Fernanda!—dijo Zitella.

—¡Pobre Fernanda!—repitió detrás de ellos una vaz llena de lágrimas.

Los dos se volvieron rápidamente. La desgraciada madre estaba en el umbral de la puerta.

Zitella corrió hacia ella y la abrazó con efusión.

En aquel momento se presentó el ayuda de cámara de Marcelo y le entregó una carta. El joven la abrió en seguida Mas apenas ojeó el escrito lanzó una exclamación de rabia.

—¿Qué pasa?—le preguntaron las dos mujeres.

Marcelo hizo un movimiento como para en-

2009 Ministerio de Cultura

Acaba de aparecer

La cerilla sueca

de Anton Chejov

El libro más divertido de este gran escritor.

LA CERILLA SUECA tiene una gracia enorme y fina. Se lee en continuo regocijo y se vuelve a leer siempre con gusto.

LA CERILLA SUECA es una de las obras mejores publicadas en la famosa colección

Los humoristas CALPE

cuyo catálogo enviamos gratis a todo el que lo pida. Si quiere pasar unas horas distraído no deje de comprar hoy mismo **LA CERILLA SUECA.**

UN VOLUMEN, 3,50 PESETAS

En todas las librerías y en la

CASA DEL LIBRO

AVENIDA PI Y MARGALL, 7. MADRID

16.529

Para anuncios: La Prensa, Carmen, 18

Calzados LA BRUJA

Esta casa presenta siempre los últimos modelos

Zapato de charol en clase inmejorable. 22 ptas.
Zapato en box-calf, negro y color .. 28 —

Visiten los escaparates de esta casa antes de hacer sus compras

Desengaño, 12 (esquina a Barco), y Fuencarral, 51 duplicado.

AFEITESE CON VELVET CON O SIN BROCHA

Muebles de lujo y económicos.— Gran surtido alcobas, comedores, salones, etc. Plazos y contado. La Confianza, 5, Valverde, 5.

ESENCIAS a granel. PERFUMADORES baratos. Droguería. Perfumería. PRECIADOS, 30.

Dentaduras Nuevo sistema sin paladar. Gran precisión y comodidad. GRAN VIA, 1.

PRESERVATIVOS Cat.º gratis, sirvo provs. El Noverrip, Tetuán, 42.

Deseo compañía de teatro para trabajar en pueblo. — Escribid: J. Rebollo. ALISEDA (CACERES)

Para el cabello LA LOCION **ROM**

Tintas Martz

Las tintas MARTZ están adoptadas por los más notables calígrafos, ministerios, notarías, Tribunales civiles y militares, Direcciones generales de Telégrafos, Teléfonos y alumbrados y grandes Casas comerciales, industriales y de Banca, que usan las tintas MARTZ, colocadas por su autor frente a extrañas colosales que anunciaban no tener rival en España.

Tinta especial para marcar ropa

Aduana, 27, Madrid.

Todo pedido vendrá acompañado de su importe o muy buenas referencias en esta plaza.

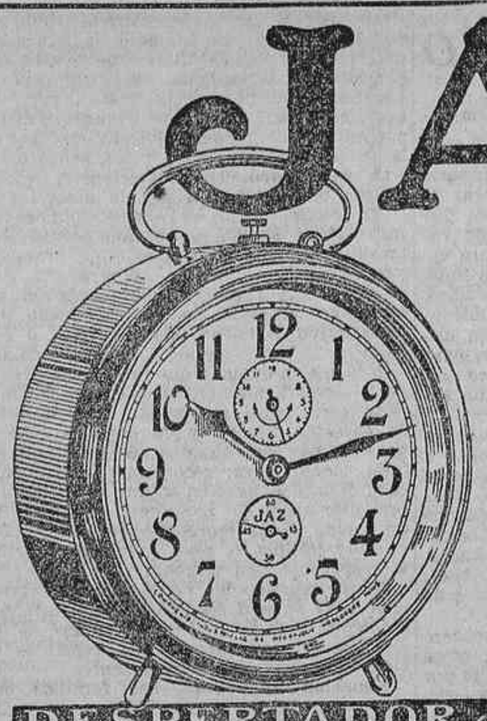

JAZ

Despertador

SEDUCE POR LA ELEGANCIA DE SUS LINEAS Y POR SU BUENA CALIDAD

esfera blanca . Ptas. 22
luminosa. 27

DESPERTADOR de PRECISIÓN

SOLUCION BENEDICTO DE GLICEROFOSFATO DE CALCIO CON CREOSOTAL

INFALIBLE CONTRA LA TUBERCULOSIS CATARROS CRÓNICOS, BRONQUITIS INFECCIONES GRIPALES Y DEBILIDAD GENERAL
VENTA: PRINCIPALES FARMACIAS
DEPÓSITO: Dr BENEDICTO, SAN BERNARDO, 41.
MADRID

CALZADOS

Liquidación verdad de todas las existencias. Miles de pares realizamos en MAGDALENA, 31.

Cartera extraviada

desde Congreso a Barquillo o Conde Xiquena, con 400 pesetas y documentos, carnet Somatén y chófer, que acreditan nombre y señas propietario. El que la hallase, podrá conservar dinero y restituirla a Barquillo, 19, portería, donde gratificarán espléndidamente.

SE RECIBE TODA CLASE DE ANUNCIOS

EN LA AGENCIA DE

EMILIO CORTES, VALVERDE, 8

Anuncios clasificados por secciones. Cada palabra, VEINTE CENTIMOS

ALMONEDAS

Almoneda, testamentaría, comedores, sillerías, armarios, lámparas, espejos, muchos muebles. Calle Valencia, 3. Salón Olimpia.

Almoneda. Camas sommier, 37,50; camera, 50; matrimonio, 65; colchones, 15; cameros, 22,50; matrimonio, 36; mesilla noche, 15; sillas, 6; percheros, armarios luna, 150; ropero, 110; lavabos completos, 25; mesas comedor, 22,50, 20; camas doradas, máquinas escribir, coser Singer, gramófonos, alhajas, Luna, 21, Matesanz.

Almoneda de toda clase de muebles y objetos. Hay tapices de pared siglo XVI. Se cede el local. San Sebastián, 2, principal.

Almoneda particular toda la casa. Colchones, muebles, baratos, urgente. Guipúzcoa, 2, tercero izquierda.

Almoneda. Realizo infinidad de muebles, testamentaría barato. — Hermosilla, 43.

Almoneda. Comedor caoba, lunas, viaje urgente. Doctor Esquerdo, 11.

ALQUILERES

Se alquila cuarto exterior, tres balcones, 30 duros, calle de Alonso Cano, 3 provisional, cincuenta pasos del Metro Iglesia. Razón: Maldonadas, 7.

Alquílase gabinete dos caballeros. Jesús del Valle, 38.

Particular cede gabinetes caballero. — Olavide, 2.

Cédese gabinete uno, dos amigos. Fuencarral, 58.

Cedo bonito hueco instalado para industria, poca renta. Bretón de los Herreros, 20, portería.

Cédese habitación caballero. Churruca, 11, zapatería.

Cedo buenas habitaciones, pensión, todo confort. Barquillo, 21, segundo.

Cuartos disponibles, desde 20 pesetas. Relación, 0,50. Sal, 2, tardes.

Cédese alcoba caballero estable, sin. Zurita, 3, entresuelo.

Alquilo hermoso gabinete, balcón, calle céntrica. Razón: Valverde, 8, Anuncios.

Cuartos desalquilados. — Información: Colón, 14.

Alquilo local para cuatro automóviles. Valverde, 15, segundo derecha.

Cajas fuertes de alquiler sin impuestos. Tarifas reducidas. Seguridad absoluta. Compartimientos desde 20 pesetas al año. Banco Español de Crédito. Alcalá, 14. Madrid.

Local, cuatro huecos, 275 pesetas. Villanueva, 32 duplicado.

Cedo gabinete y alcoba a señoras. Corredera Alta, 4, principal.

Cedo habitación. Plaza Lavapiés, 4, cuarto derecha.

AUTOMOVILES

Automóvil Cleveland faetón, perfecto estado, véndese. Razón: Cervantes, 32, cochera; once a una.

Packard 12 cilindros, torpedo sport lujo, extraordinaria ocasión. Claudio Coello, 20.

Chasis Europeo, propósito camioneta. Razón: San Bernardino, 14.

Camión Harsa Lloyd y camioneta Renault, vendo. Cadarso, 10.

Ocasión, propio para taxis, urge vender por ausencia, 10 HP. Berliet y 8 cilindros Cole. Toda prueba. Libertad, 6.

Garaje Madrid. Guzmán el Bueno, 21. Coches sueltos, 50 pesetas.

Vendo camioneta Ford, barata, pescadería. — Almansa, 2.

Omnibus Ford, 2.500 pesetas. Calvario, 27.

COLOCACIONES

Precio exclusivo para Demandas y Ofertas

Diez cts palabra

DEMANDAS

Señora formal regentaría casa, serviría señor o poca familia. — Lealtad, 15.

Ofrécese señora con hijo mayor para portería, Luisa López, Goiri, 9 (Cuatro Caminos).

Joven técnico en máquinas de vapor, explosión, combustión interna, electricidad y dibujo. Ofrécese por las tardes. Escribid: Lozano.— Carmen, 29, primero.

OFERTAS

Se necesitan buenas preparadoras de sombreros. Plaza de las Cortes, 7 moderno, principal.

Sastre. Faltan jornaleros. Santa Engracia, número 99.

Sastre. Faltan ayudantas. Nuncio, 10, entresuelo.

Para colocarse rápidamente. Hortaleza, 77.

Representantes. Mucho dinero podéis ganar los que en pueblos y aldeas os dediquéis a trabajar las populares novelas por entregas que edita la Editorial Alberó, Bravo Murillo, 101, Madrid. Escribid pidiendo muestras y catálogo, que enviamos gratis.

400 pesetas mensuales. Solicitamos representantes, todas poblaciones, artículos nuevos España, gran consumo. — Todos, aun no prácticos comercio, ganarán misma cantidad. Apartado 10.015.— Madrid.

Necesito profesora francesa, lección y paseo. Hortaleza, 53, segundo derecha.

Modista, necesita ayudantas y aprendizas.— Santa Engracia, 111, entresuelo, A.

Se necesitan señoritas nadadoras, Circo Americano; de doce a una.

Se necesita oficial sastre para fuera. — Razón: Postas, 3, camisería.

Faltan preparadoras de sombreros. Plaza de Isabel, II, 7, entresuelo.

Camareras y tanguistas urgen lujoso concierto fuera; gran sueldo, viaje. Seriedad. Oso, 17.

Colocaciones proporcionadas: 12.510. Colón, 14. Casa fundada 1915.

Facilito servidumbre y personal. Colón, 14. Teléfono 10-98.

Facilitamos sirvientas. Palma, 7.

Concederemos representación exclusiva aparato imprescindible oficinas, comercios, particulares dedicados negocios. Remitid sello respuesta. Apartado 4.017, Madrid.

Sastre. Oficialas y aprendizas. Manuel Silvela, 14.

Sastre. Faltan buenas ayudantas y aprendizas adelantadas. Visitación, 7, tercero.

Rodrigo, sastre. Faltan oficial, oficiala, aprendizas. Mayor, 44.

Sastrería. Falta chico para recados, buenos informes. Jacometrezo, 61, entresuelo.

Falta ayudante cerrajero de taller pequeño, conocimientos prácticos.— Claudio Coello, 44.

Sastre. Faltan aprendizas. San Cayetano, 8, tienda.

Se necesita maquinista. Mendibil, 2 (Puente Vallecas).

Sastre. Necesito medio ayudante y ayudanta. Plaza del Angel, 16, segundo.

Aprendizas adelantadas y aprendizas, faltan sastre. Juanelo, 1, segundo izquierda.

Sastre. Falta ayudanta. San Isidro, 6, segdo.

Precísase bordadora sepa poner cuentas ganchillo. Arganzuela, 3, tercero izquierda.

Se necesitan ayudantas de modista. Jardines, 7, primero derecha.

Maquinista faltan urgente. Mediodía Chica, 9, tercero.

Necesítase chica para todo. Carabanchel Alto, Arboleda, 11.

Precisamos corredor para la plaza, preferido conociendo loza y cristal. Duque de Rivas, 5.

Para trabajo, mañana y tarde, falta empleado, conocimientos contabilidad. Sueldo inicial: 100 a 125 pesetas mensuales. Escribid edad y referencias a EME, Montera, 19, Anuncios.

Se necesitan corredores a comisión para la fábrica de jabones La Mundial, Santiago, 2 (Puente Vallecas). Inútil presentarse sin tener conocimientoos de artículos y plaza.

Hacen falta señoras para repasar en su casa ropa de caballero. Indispensable cédula personal. Razón: calle Martínez Izquierdo, 7 (Guindalera).

Chico necesito para recados. Calle Recoletos, 2, farmacia.

Sastre. Falta compostura. Limón, 18.

Urge muchacho para recados. Presentarse con sus padres: Puerta Sol, 13, sastrería.

Necesítase criado con fuerza, cuidar y sacar paseo impedido. Sueldo, 75 pesetas. Escribid: M. C., La Prensa. — Carmen, 18.

Faltan broncistas. Cuesta de Santo Domingo, 9.

Camareras y tanguistas urgen muchísimas con grandes sueldos y comisiones para importantes capitales provincias. — Agencia Artística Peporro, Juanelo, 17, principal.

Sastre. Falta oficial. Ribera Curtidores, 8.

COMADRONAS MANICURAS

Partos. Profesora Rosa Mora. Consulta, hospedaje embarazadas. San Agustín, 9.

Partos. Vicenta Santaclara. — Especialista. Pensión. Consulta. Colmenares, 9.

Partos. Consulta reservada. Celestina López. Pozas, 13.

Ex profesora Maternidad. Consultas reservadas. Plaza Lavapiés, 4.

Partos. Pensión Rogelia Santos. Consultas reservadas. Norte, 15.

Partos. Luisa Veira, profesora acreditadísima. Especialista. Hospedaje embarazadas. — Consulta diaria. Plaza Progreso, 10, segundo.

COMPRAS

Compro carro de mula enganchado. — Razón: Bravo Murillo, 71, vinos.

Compro papeletas Monte, alhajas, dentaduras. Plaza Santa Cruz, 7, platería. Teléfono 772.

CONSULTAS MEDICAS

Curación enfermedades secretas, impotencia. Médico ex interno Hospital San Juan de Dios. Once a siete, 2 pesetas; especial, 5; obreros, siete-nueve, 1. Fuencarral, 73 (entrada Santa Bárbara).

Vacunación, 5 pesetas.— Mayor, 47, primero; de dos a cuatro.

Rayos X. Reconocimientos, cinco pesetas. Curación enfermedades estómago. Radiografía. — Corredera, Baja, 5.

Purgaciones, flujos, hombre o mujer, curadas dos días cápsulas Koch, 3 pesetas boticas. Llagas, venéreo, sífilis, males orina. Informes gratis, miércoles, tres tarde. Clínica Mateos.

CORRESPONDENCIA

Tutankamen. Loco. — ¡Siempre! Hablarte colegio.

M. C. Recibí lo esperado; tu Salvaje. No vuelvas a radiar, M. M.

ENSEÑANZAS

Bailes salón, enseñanza garantizada. — Plaza Angel, 16.

Correos. Preparación por oficiales. Clases para señoritas. Salud, 11, Academia Olmedo.

Academia Americana automovilismo. La mejor. Económica. Mecánica-conducción. Oficinas-talleres: General Oráa, 62 (hotel).

Clases, comprendiendo todas las ramas de enseñanza y nocturnas, semigratuitas para obreros y empleados, se dan en el Colegio Academia de San José. — Estudios, 3.

Solfeo, piano. Lecciones domicilio profesora. — Almansa, 11, principal.

HUESPEDES

Pensión económica, baño, ascensor, calefacción, teléfono. Churruca, 25, cuarto derecha.

Pensión Fernández, 6,50. Barco, 9 triplicado.

Solo dormir, ropa limpia, 25 pesetas. Alberto Aguilera, 50.

MOTOCICLETAS

Vendo Harley seminueva. Almendro, 13, tahona. González.

Vendo baratísimo moto Indian con sidecar, 7 HP. Ponzano, [illegible] dalgo.

Vendo Harley sidecar, barato. Espronceda, 4, taller.

NODRIZAS

Nodriza primeriza, llegada de pueblo, se ofrece. Alonso Cano, 35.

Nodriza se ofrece para criar en casa, Ramona Presilla, colegio (Puente Vallecas).

PERDIDAS

Pérdida cupones 3 Octubre. Fernando el Católico, 12, principal, gratificarán.

Pérdida de lulú, atiende por Rafles, se gratificará: Plaza de las Cortes, 7, antigüedades.

PRESTAMOS

Dinero rápido por hipotecas, resguardos, automóviles. Tramitación testamentarías. Colocación de capitales. Centro Comercial. Mayor, 4.

SASTRES

La sastrería Heredia admite géneros. Hechura de traje o gabán, 30 pesetas. Tortosa, 1 (Delicias).

TRASPASOS

Para traspasar rápidamente, Universal. Hortaleza, 77.

Tienda buen sitio, poca renta. Razón: Juan de Dios, 1, portería.

Traspaso bar céntrico.— Razón: Pasa, 4, segundo; de una a cinco.

Traspaso bodega, buenas condiciones. María Benita, 11 (Puente Vallecas).

Tienda confecciones, tejidos, renta exigua vivienda, barriada popularísima, Universal. Hortaleza, 77.

Traspaso cacharrería con vivienda, poco alquiler, propio cualquier industria. Cartagena, 3.

Traspaso carbonería muy céntrica. Razón: Santa María, 8, tercero.

Traspaso taberna. Escuadra, 1.

Bar, positivos resultados, Universal. Hortaleza, 77.

Bodega acreditadísima, Universal. — Hortaleza, 77.

Cacharrería, frutería, huevería, panadería, lechería, Universal. Hortaleza, 77.

Traspaso hermosa tienda, sitio mercado. — Santa Engracia, 64.

VARIOS

Regalo, lunes, colonia; sábados, esencia. Perfumería económica. Arroyo, Barquillo, 9.

Deseo saber el paradero de María Pérez López. Dirigirse: Proletarios, 3, Cecilia Sánchez.

Socio, pequeño capital, solicita Empresa asuntos cinematográficos. Escribid: Julio Rodríguez. Montera, 19, anuncios.

Sombreros para señora, 7 pesetas, fantasías terciopelos adornos, cualquier precio. Tetuán, 20, saldos.

Policía particular, informaciones vigilancias. Carrera San Jerónimo, 12, principal.

Investigaciones reservadas, averiguaciones, noticias sobre asuntos privados, informes al comercio y la industria. Argos. Columela, 2. — Apartado 954, Madrid.

Socio que aporte 50.000 pesetas para buen comercio fábrica, vendida producción siempre, que sea de absoluta moralidad. Dirigirse por escrito: Buzón P. Agencia Prado-Tello. Cruz, 10.

Traducciones de inglés y francés. Sr. Vivar.— Peligros, 2, Continental.

Modistas. Vestidos bordados en colores, desde 10. Taller de bordados. Corredera Alta, 4, principal.

VENTAS

Autopiano ocasión, 88, vendo. Preciados, 60.

Se venden bicicletas para niños, a 110 y 135 pesetas. Paseo de Recoletos, 10, principal izquierda.

Se venden solo por tres días muebles, cuadros, estufas y objetos de arte. Atocha, 36, primero.

Solares Amaniel, desde 500 pies, alcantarillado, agua, electricidad. — Arenal, 22 duplicado; nueve-diez mañana, nueve noche.

Solares, Ronda Segovia; facilita pago. — Cava Baja, 7; siete-ocho noche.

Véndense materiales de derribo. Los Madrazo, número 19.

Se vende motor dos caballos, corriente continua, seminuevo. Rosario, 27, carpintería.

Ocasión. Máquinas escribir, principales marcas, a mitad precio, y plazos 25 pesetas mes. Casa Periquet. Caballero de Gracia, 14.

Muebles, liquidación por traslado. Reina, 25, — Traspaso local.

Vendo hotel, 16.000 pesetas, nueva construcción. Marqués de la Torrecilla, 6 (Puente Vallecas). Razón: Carretera Valencia, 15, pescadería.

Saldamos una partida de aparatos eléctricos y brazos de pared. Duque de Rivas, 5.

Zapateros, vendo partida cubiertas viejas y plancha bandaje. Hernán Cortés, 16.

Venta todos los muebles de casa. Valverde, 37, primero.

Vendo cómoda piedra mármol, dos sofás, librería, cama turca con colchón y perchero. Goya, 87, cuarto derecha.

Esteras pita, 2,50; cordellillo, 1,65. San Marcos, 26.

Vendo casa con despacho de carne. Postas, 11, Altos de Maudes (Tetuán).

Hotel confort moderno, jardín, etc., vende barato. Sagasta, 1; de seis ocho. Calvache.

Solares desde mil pies; hotelitos y casas todos precios, vende baratos. Sagasta, 1; de seis ocho. Calvache.

Mantones Manila, antiguos, modernos. Primera casa en España. Calatrava, 9; Preciados, 60.

Objetos regalo, aparatos fotográficos, gramófonos, discos, joyería, relojería. Preciados, 60.

Gramófonos de ocasión, gran surtido en discos. Calatrava, 9; Preciados, 60.

Camas doradas tubo cuadrado, 240 pesetas, matrimonio. Desengaño, 20.

Baules, maletas, neceser, maletines, muy baratos. Desengaño, 20.

Armario luna, 140. Aparador, 125. Desengaño, 20.

Carpinteros, máquinas de afilar cuchillas para labradores y gruesos, hasta 60 centímetros, a peseta 200. Centro Siderúrgico. Ave María, 50, Madrid.

Vendo cinco cuartos barrio Terol (Carabanchel Bajo) en 27.000 pesetas. Razón: mismo barrio, camino del Rey, número 20.

Véndese mostrador mármol. Razón: Aguila, 4, segundo.

Toda clase muebles baratísimos; camas, 30 pesetas; colchones, 13; lavabos, 18. Paz, 38, entrada Pozas.

Anuncios por palabras se admiten en el Continental, Reyes, Fuencarral, 1a.

2009 Ministerio de Cultura