Hoja del Lunes

EDITADA POR LA ASOCIACION DE LA PRENSA de MADRID

Director PEDRO GOMEZ APARICIO

DOUGLAS-HOME LLEGO A MADRID

Permanecerá aquí tres días como invitado oficial

"Espero que Gibraltar llegue algún día a no ser motivo de desacuerdo entre los dos países"

El secretario de Estado para Asuntos Exteriores, sir Alec Douglas-Home, llegó a Madrid ayer, a las seis y media de la tarde, en visita oficial de tres días de duración.

Fue recibido en el aeropuerto de Barajas por el ministro español de Asuntos Exteriores, don Gregorio López Bravo; el subsecretario del departamento, don Gabriel Fernández de Valderrama; el director general de Política Exterior, don Fernando Rodríguez Porrero y Chávarri, y otros altos funcionarios del Ministerio, así como por el embajador de Gran Bretaña en Madrid, sir John Rusell, y alto personal de la Embajada.

"Han pasado casi once años desde que tuve el placer de visitar Madrid la última vez, como ministro británico de Asuntos Exteriores. En este período ningún ministro británico de Asuntos Exteriores ha realizado otra visita oficial a España. Me parecía que este lapso de tiempo era demasiado largo, y tuve mucho gusto en aceptar la invitación del distinguido

El secretario del Foreign Office, sir Alec Douglas-Home, durante la conferencia de prensa que dio poco después de su llegada a Barajas. Junto a él, el ministro español de Asuntos Exteriores, don Gregorio López Bravo. (Foto Europa Press.)

Con el secretario de Estado, Douglas-Home, llegaron también el subsecretario de Estado adjunto, C. D. Wiggin; el jefe del departamento de Europa Meridional del Foreign Office, A. Brook Turner; el jefe del departamento de Integración Europea, M. Morland, y altos funcionarios del Foreign Office.

EUROPA Y GIBRALTAR, ENTRE OTROS TEMAS

El ministro británico hizo a su llegada las siguientes declaraciones:

ministro español de Asuntos Exteriores para visitar este país con el fin de mantener conversaciones con él.

Existen asuntos internacionales de mutuo interés para Gran Bretaña y España, de los que trataremos. Entre los más importantes se encuentra el movimiento hacia una integración más estrecha de Europa. Nuestros dos países han desempeñado un papel primordial en la historia de Europa durante siglos. Ambos países tenemos nuestra contribución que aportar hacia esta nueva Europa que nace. En éste, como en otros temas, tenemos intereses comunes, incluso cuando, por motivos comprensibles, nuestros enfoques no sean siempre los mismos. Pero ganaremos un conocimiento mejor de nuestros puntos de vista a través del contacto directo entre ministros responsables.

Hay, naturalmente, un tema en el cual Gran Bretaña y España no coinciden: es la situación de Gibraltar. Espero muy sinceramente que llegue el día en que Gibraltar no sea un motivo de desacuerdo entre Gran Bretaña y España, sino más bien un puente que lleve a una unión más estrecha entre nosotros. Pero un problema tan viejo y complicado como éste no se puede resolver de la noche a la mañana. Ambas partes necesitarán reflexionar, paciente y constructivamente, si hemos de realizar progresos hacia una solución aceptable para las partes afectadas. Con este ánimo me propongo "pensar juntos" con el señor López Bravo sobre esta cuestión.

Espero que mi visita contribuya a fortalecer las relaciones amistosas entre nuestros dos pueblos."

Después de esta declaración, sir Alec Douglas-Home se despidió del ministro español de Asuntos Exteriores y demás personalidades que habían acudido a recibirle, y ocupó el coche del embajador inglés en Madrid, con quien se dirigió a su lugar de residencia durante su estancia en la capital de España.

PERSONALIDAD DE DOUGLAS-HOME

Sir Alec Douglas-Home, que fue ministro de Asuntos Exteriores y desempeñó también la antigua cartera de Relaciones

(Continúa en página 6)

TRAS LAS CONVERSACIONES EN PEKIN...

Escasas coincidencias

Nixon y Chu En-Lai, y Rogers y Kissinger, de quienes sólo se ven los brazos, brindan con tazas de té durante el viaje de Pekín a Hangchou, que realizaron en un avión de fabricación china.

(Telefoto Cifra Gráfica.)

- **Intercambios en materia cultural y deportiva, desarrollo del comercio y aceptación de los cinco principios de la coexistencia**
- **Son fundamentales las discrepancias en todos los problemas políticos concretos**
- **Visitas esporádicas de un representante norteamericano a Pekín para celebrar consultas**

SHANGHAI, 27. (Efe-Reuter.)—Al término de las conversaciones sostenidas en Pekín por el Presidente de los Estados Unidos, Richard Nixon, ha sido hecho público el siguiente comunicado:

"El Presidente Richard Nixon, de los Estados Unidos de América, visitó la República Popular de China, por invitación del jefe del Gobierno, Chu En-Lai, del 21 al 28 de febrero de 1972. Acompañaron al Presidente Nixon su esposa, el secretario de Estado, William Rogers; el ayudante del Presi-

(Continúa en página 3)

feymar

RADIO - TV

EXPOSICION Y VENTA:
Glorieta Bilbao, 5. 224 00 67.
Av. José Antonio, 6. 231 06 04.
Narváez, 3. 225 17 72.
Plaza San Juan de la Cruz, 1. 234 67 94.
Sancho Dávila, 6. 246 46 57.

GENERAL ELECTRICA ESPAÑOLA

¡ES SU MARCA!

El Presidente Nixon y el primer ministro Chu En-Lai pasan revista a la guardia de honor en el aeropuerto de Pekín antes de salir para Hangchou y Shanghai. Detrás, Pat Nixon, Kissinger y dos señoras chinas no identificadas. (Telefoto Cifra Gráfica.)

48 págs. • 6 ptas.
Depósito legal: M.-245-1958

PLAZA DEL CALLAO, 4
Redacción y Administración:
Teléfono 222 64 50

Tercera época • Número 1.716
Lunes 28 de febrero de 1972

Por avión:
España ..... 7,—
Extranjero ..... 7,—
(Más franqueo)

Ministerio de Cultura

Opinión propia

ESPAÑA EN EL AÑO internacional del libro

EN el año Internacional del Libro y la Lectura, España tiene un lugar de primera línea. La riqueza de su lengua y su literatura obligan a una constante difusión y los pueblos que hablan hoy día español en el mundo exigen de nuestra Patria la grave responsabilidad de una atención constante.

Por ello, cuando 1972 se ha planteado como el año de la potenciación del libro y de la lectura, no hay más remedio que reflexionar sobre la situación actual de nuestros libros y nuestras lecturas.

Las quejas de nuestros editores, libreros e impresores son de diversos aspectos. La edición es hoy una empresa cara, la difusión tiene también problemas económicos y toda protección estatal es no sólo solicitada, sino pedida, a veces, con angustia. Se habla de la competencia del editor americano y de otros lugares que editan en castellano, de las facilidades de "otros" frente a nuestros problemas. Se lamenta. Y no falta razón para ello.

Mas lo cierto es que los editores españoles, superando obstáculos y con exquisito cuidado de sus ediciones, nos sirven libros buenos, bien editados y de gran variedad. No se han dejado llevar por un exclusivo afán de lucro, sino que tienen a orgullo ofrecer todo lo que es digno de ser impreso y divulgado.

¿Cuál es el fallo, entonces, del libro español? El fallo está en los lectores. En otros tiempos las quejas se referían a cifras de venta, a los pocos libros que se vendían, a los gustos poco exquisitos del gran público. Hoy, merced a hábiles procedimientos de promoción, con ediciones de bolsillo y títulos sugestivos, se han conseguido realizar ventas importantes. Pero el problema de fondo queda sin resolver. El lector sigue siendo minoritario. Es decir, que se compran más libros, pero no se leen.

La elevación del nivel de vida y la proyección social incitan en ocasiones a la adquisición de libros. Pero estos libros, que se compran por una presión del clima social o por constituir bellos objetos de adorno, no se leen en muchos casos más que en una parte pequeñísima.

El libro español, editado perfectamente, vistoso, elegante y portador de obras valiosas, es fácilmente adquirido por un público que comprende que tener una buena biblioteca ayuda a su situación en el mundo actual. A veces es incluso imprescindible saber algo de un autor de moda o de un tema que está en todas las conversaciones. Esto obliga a comprar una serie de volúmenes, que no siempre se leen, ni siquiera a veces, en una mínima parte.

Todo ello resuelve una situación comercial de momento, pero no crea el hábito de la lectura ni, por lo mismo, la futura expansión editorial.

La vida moderna ha restado muchos puntos a la lectura. El pluriempleo resta horas a otras actividades, pero el descanso del pluriempleado le sume en un abandono normal de estos viejos placeres. Después de una jornada demasiado cansada, un televisor, un cine o un bar tienen más compañía que un libro.

Habría que crear el gusto a la lectura con tenacidad y sosiego. Porque se necesita tesón para llevar, por los más responsables, la constante promoción de la lectura. Y hace falta también el clima de sosiego que hace grato el libro.

Nuestra sociedad ama la rapidez y el bullicio. Al menos soporta a ambos y no sabemos si puede eludirlos. Lo cual hace que el hombre de nuestro tiempo no descubra el placer de la lectura. Y si alguna vez escoge un libro, éste sea superficial y no cumpla la sagrada función que éste debe tener.

Se impone, por bien de la sociedad, hacer una reflexión y examinar serenamente las causas que están haciendo de un mundo avanzado un mundo paradójicamente inculto, deshumanizado. Y, por tanto, privado de la parte espiritual que eleva al ser humano. En esta empresa responsable y urgente estamos empeñados todos, ya que todos hemos de tener conciencia de nuestra responsabilidad, pero, sobre todo, quienes desde sus puestos de guías, administradores o influyentes pueden llevar a sus prójimos este bálsamo que significa en la vida un buen libro.

TEATRO ESPAÑOL
Director: GONZALEZ VERGEL
Temporada oficial 1971-72
COMPAÑIA NACIONAL ANGEL GUIMERA
HOY, EXTRAORDINARIO EXITO
DE
GALATEA
de JOSEP M. DE SAGARRA
con
MARIA JESUS ANDANY - LUIS NONELL - MERCE BRUQUETAS - OLGA PEIRO - ENRIQUE CASAMITJA - JOSE QUER - CARMEN CONTRERAS - JOSE RUIZ LIFANTE TERESA CUNILLE - JORGE SERRAT - JOSE MARIA DOMENECH - ALBERTO SOCIAS - RAMON DURAN - LUIS TORNER
Dirección: RICARDO SALVAT
HORARIOS:
Domingos y lunes: Función de 7 tarde
Martes, jueves, viernes y sábados: 7 tarde y 11 noche
Miércoles: Descanso de la compañía

¡¡ATENCION!!
SEÑORA, CABALLERO: Si sus PIES son ANCHOS o DELICADOS como éstos.

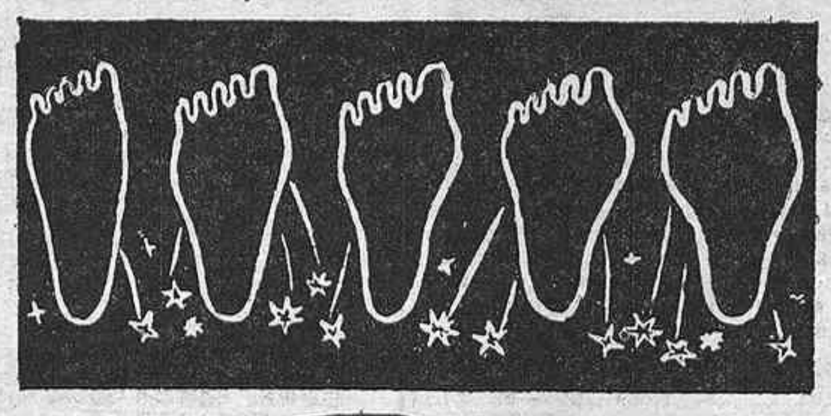

CALZADOS Pradillo®
"EL SANATORIO DE LOS PIES"
LE OFRECE para sus PIES DELICADOS la verdadera y auténtica solución al problema de sus dolencias. Calzado de venta UNICA Y EXCLUSIVA en MAGDALENA, 13. MADRID
NOTA: CALZADOS PRADILLO, "EL SANATORIO DE LOS PIES", NO TIENE sucursales; sólo en MAGDALENA, número 13. MADRID.

Opinión ajena

El hielo roto

"Aunque las profundas diferencias entre Estados Unidos y la República Popular China están muy lejos de quedar resueltas y, de hecho, no hay apariencias de que puedan resolverse pronto, las relaciones chino-americanas son más amistosas hoy que en ningún otro momento desde que se estableció la República Popular China, en 1949. Se ha abierto el camino para un acuerdo de cooperación en áreas de interés común."

(De "The New York Times" del 23 de febrero.)

Contraste

"La marcha, el jueves 24 de febrero, de las delegaciones del Vietnam del Norte y del G. R. P. survietnamita de la sesión 145 de las conversaciones de París sobre Indochina no es, sin duda, más que una peripecia en el fastidioso desarrollo de esta conferencia, que se prolonga ya desde hace tres años. En principio, se reanudarán sus "trabajos" la semana que viene—si por lo menos los americanos y sus aliados acuden—, y esto no es —o no es aún—la ruptura. Sin embargo, este nuevo episodio ilustra cruelmente el contraste entre las esperanzas que despiertan las amistosas conversaciones del señor Nixon en Pekín y la guerra que continúa en Vietnam."

(De "Le Monde" del 26 de febrero.)

Difusión del libro

"Tal vez ahora que estamos en la celebración del Año Internacional del Libro sea bueno, por lo que al caso de España se refiere, tener en cuenta, para conseguir una más segura andadura de la actividad editorial y de una más amplia proyección del libro a todos los niveles, tener en cuenta los siguientes objetivos: multiplicación de ferias del libro en todo el país, contando para ello con mayores consignaciones por parte del Ministerio de Información y Turismo; celebración de ferias en el extranjero, donde deberían crearse delegaciones del Instituto Nacional del Libro y librerías españolas; promoción de autores españoles y, en general, una política de estímulos que haga posible el aumento del acervo cultural de los españoles; mayor afición a la lectura y multiplicación de bibliotecas públicas."

("La Vanguardia Española", 21 de febrero.)

Empresas del I. N. I.

"La favorable posición financiera en que se encuentra el I.N.I. demuestra la capacidad exterior del Estado para organizar y controlar empresas. También lo demuestra la sólida posición en los mercados nacionales e internacionales de numerosos productos fabricados por el Instituto. Rentabilidad y eficacia técnica y de gestión, que eran los grandes argumentos tradicionales contra la empresa estatal, se vuelven ahora a su favor."

"Pero resulta también del mayor interés examinar los aspectos interiores de las empresas en las cuales, como gráficamente dicen los franceses, **el patrón es el Estado.** En cuanto a niveles salariales, estabilidad en el empleo, promoción, formación, capacidad de intervención del trabajo en la gestión, etc., también —e incluso sobre todo—la empresa estatal tiene unas amplias posibilidades de mostrar en un país lo que debe ser una empresa. En este sentido, no cabe la menor duda de que las empresas del I. N. I. pueden jugar un papel fundamental de nuestro país."

("Gaceta Alcubilla", febrero.)

Paz y fraternidad

"No es nada difícil hacer leyes utópicas, pero sí lo es mucho promulgar aquellas que despierten en los hombres el deseo de ir hacia lo mejor, hacia la realización de un ideal. Los juristas y legisladores deberían meditar con frecuencia el Evangelio, aun desde un punto de vista meramente profesional. Verían que no hay en él leyes coactivas, sino invitaciones, llamadas a lo mejor que se esconde en el corazón humano y al despertar del amor: "Si quieres ser perfecto...", "amaos unos a otros". No se trata de la dialéctica de las armas y de la guerra, sino la de la paz y fraternidad entre todos los hombres."

(De César Vaca, en "Ya", 23 de febrero.)

Competencia del profesorado

"¿Pueden crearse nuevas universidades sin dotar los cuadros docentes? ¿Quién enseñará a los nuevos estudiantes? Todos sabemos que el profesorado de muchas facultades está compuesto en buena parte por licenciados que acaban de terminar su carrera y que aspiran a ser catedráticos en el futuro. Pero no basta con la buena voluntad. Es preciso una gran preparación para poder impartir las enseñanzas universitarias con el máximo rigor. Por eso es necesario un profesorado competente y numeroso. Si para eso es necesario contar con importantes fondos económicos, habrá que buscarlos."

(De F. Muro, en "Arriba", 23 de febrero.)

Suicidio de clase

"... ninguna sociedad puede permitirse el lujo de dilapidar sus recursos de educación en un permanente caos universitario, como tampoco puede dejar sin cubrir el vacío que va dejando la deserción burguesa. La igualdad de oportunidades, a todos los niveles, en el campo de la educación corregirá ella sola los defectos o insuficiencias del relevo, y dentro de muy pocos años veremos los resultados en los países que ahora están en esa transición: una marginada masa de ex jóvenes ex burgueses **sin oficio ni beneficio**, rota ya la estructura de su clase por inviable, reemplazada por la nueva élite de extracción baja clase media-clase trabajadora, intocada en su vitalidad por los signos de autocrítica, de escepticismo y de hastío que han venido escribiendo el epitafio de la burguesía."

(De Manuel Blanco Tobío, en "Arriba", 24 de febrero.)

Jornada y horarios

"Al hablarse ahora de la implantación del sábado libre en algunas empresas—y de la posibilidad de que se extienda más; incluso de que se generalice este uso nuevo entre nosotros—, volvemos una vez más, al tema de la jornada laboral y los horarios. No es asunto nuevo, precisamente porque sigue pendiente de solución. O al menos de solución adecuada y concorde con las exigencias del tiempo actual."

... ...

"Arrastramos, en horarios y jornada laboral, la carga de unas costumbres y modos de vivir que no son los propios, los adecuados de nuestro tiempo. La evolución social va poco a poco corrigiéndolos. Pero este cambio, esta evolución, pueden y deben ser estimulados y acelerados."

("A B C", 24 de febrero.)

Campo y ganadería

"El campo español deberá continuar durante los próximos años una trayectoria de progreso acelerado con el fin de alcanzar los niveles económicos y sociales que para sí mismo se propugnan y que son exigidos para la expansión global del país, la cual no puede alcanzarse sin la existencia de un sector agrario progresivo y dinámico."

... ...

"Como es sabido, la ampliación y mejora de la ganadería es uno de los objetivos fundamentales del campo español, y su necesidad se basa en los requerimientos del mercado, el cual no se encuentra aún autoabastecido de algunos artículos procedentes de la ganadería, tales como la carne de vacuno, la leche y productos lácteos, etc.

"La Feria Internacional del Campo es cada vez en mayor medida, un certamen de presentación y confrontación de elementos y técnicas de que nuestros agricultores obtienen interesantísimas enseñanzas."

("El Europeo", febrero.)

No a la lucha

"Que la huelga en sí misma es indeseable apenas si necesita demostración. El balance de una huelga es casi siempre desastroso. Salarios perdidos, beneficios dejados de percibir, riqueza que debió crearse y no se creó, rencores y amarguras que difícilmente se olvidan, a veces sangre y con frecuencia el convencimiento de que hay cosas justas que sólo por la violencia—ofensiva o defensiva—se obtienen o se salvan.

"Al final de la lucha, son pocas las veces que no resulta claro que la huelga hubiera podido evitarse. Es lo mismo que ocurre con la guerra. El principio de que vale más un mal arreglo que un buen pleito tiene aquí tan plena vigencia como en los casos de guerra y aun de antagonismos personales."

("Ya", 24 de febrero.)

2009 Ministerio de Cultura

NUEVOS CONTACTOS SOBRE GIBRALTAR

A invitación del Ministro español de Asuntos Exteriores, don Gregorio López Bravo, ayer llegó a Madrid en visita oficial su colega británico, el Secretario de Estado para los Asuntos Extranjeros y de la Commonwealth, sir Alec Douglas-Home. No es ésta la primera vez que nuestro ilustre visitante se encuentra entre nosotros: ya estuvo aquí, en circunstancias no muy desemejantes a las de ahora e invitado por el Ministro de entonces, don Fernando María Castiella, a finales de Mayo de 1961. Sir Alec Douglas-Home, que sucedió a Macmillan como Primer Ministro y que desempeñó algún tiempo la jefatura del Partido Conservador, cuenta con una larga y prestigiosa experiencia diplomática y política, en la que acreditó su fina percepción de los problemas, su agudo pragmatismo y su sensibilidad negociadora. No hay que decir que, conocidas tales cualidades, su realismo facilitará un diálogo del que esperamos mucho para el afianzamiento de las relaciones entre dos pueblos llamados a una cooperación estrecha y recíprocamente provechosa.

Tenemos por seguro que en la agenda de las conversaciones entre los dos Ministros figurarán cuestiones numerosas e importantes. Pero cabría afirmar que, para la conciencia de los españoles, hay un tema que sobrepasa en interés e incluso en importancia a todos los demás, y que en esas conversaciones ha de ocupar un puesto primerísimo: el de Gibraltar. No hemos de repetir aquí, porque a la sensibilidad de nuestro visitante no puede serle ajeno, ni lo que Gibraltar representa para todos y cada uno de los españoles, sin ninguna excepción, ni las razones en que fundamentamos nuestro derecho total e imprescriptible a la reintegración de ese pedazo entrañable de España, ni las trabas que la actual e injusta situación impone—y seguirá imponiendo en tanto que subsista—a un entendimiento cabal y sin reservas entre nuestros dos pueblos.

El señor López Bravo ha resumido en dos solas palabras lo, que, en estos momentos, debiera ser una negociación que ha consumido muchos años de estériles esfuerzos y—lo que aún es más grave—de recelos: "pensar juntos". La generosidad de España deja a un lado—aunque no dé al olvido—toda una interminable serie de injusticias, agravios y extorsiones, para hallar un ambiente de mutua comprensión. Y apela al sentimiento de responsabilidad a que una gran potencia como la Gran Bretaña está obligada ante sí y ante el mundo. Lo que define la auténtica grandeza de las naciones fuertes no es el abuso de un posible poder, sino el ejemplo de sus acciones propias. Un Miembro permanente del Consejo de Seguridad carece del derecho de desentenderse de las Resoluciones de las Naciones Unidas, porque eso, en él, vale por una invitación para que los demás tengan en nada a una Organización mundial cuyo prestigio debe ser garantía de una convivencia de paz asentada sobre el respeto mutuo.

Cuando tal vez ha llegado el momento de "pensar juntos", nos gustaría saber que en la cartera de Sir Alec Douglas-Home, y para estímulo de su buena voluntad negociadora, hayan sido incluidas aquellas decisiones con las que la inmensa mayoría de los Miembros de las Naciones Unidas contemplan y han fallado el litigio sobre Gibraltar: desde el "Consenso" del 8 de Octubre de 1964, por el que el "Comité de los Veinticuatro" invitaba a ambas partes a buscar una solución negociada, hasta la Resolución del 17 de Diciembre de 1968, en la que la Asamblea, por 67 votos a favor, 18 en contra y 34 abstenciones, fijó un plazo, que debería acabar el 1 de Octubre de 1969, para llevar a cabo la descolonización completa de la Plaza. Y ello dejando atrás la Resolución 2.070 del 16 de Diciembre de 1965, y la 2.231 del 20 de Diciembre de 1966, y la 2.363 del 19 de Diciembre de 1967, por las que la Asamblea General reiteraba la petición de unas negociaciones directas, con la subsiguiente comunicación del resultado, a las que el Gobierno de Londres se ha venido oponiendo sistemáticamente.

En la procura de otro procedimiento acaso más suasorio, aun cuando quepa dudar de su eficacia, con fecha 18 de Noviembre de 1969 el Gobierno español procedió a retirar el asunto del orden del día de la Organización mundial, a la que, ciertamente, pudiera ser devuelto en cualquier ocasión. Y nos hallamos ante una nueva etapa. Pero bien entendido que esa nueva etapa es la de poner en tensión la buena voluntad de los dos dialogantes para ver de encontrar una solución satisfactoria; en modo alguno la de intentar obtener concesiones que perturben y agraven la cuestión. Ni levantamiento de las actuales restricciones, ni legitimación de un aerodromo que ha sido edificado subrepticiamente sobre un territorio y unas aguas jurisdiccionales de indisputable soberanía española. El único fundamento jurídico sobre el que Gran Bretaña ha venido justificando hasta hoy su presencia en Gibraltar es el artículo X del Tratado de Utrecht, cuyos preceptos han sido vulnerados uno a uno por la potencia colonizadora. Lo menos a que tiene derecho España es a que tales preceptos se cumplan a la letra, sin excluir, claro es, la redención del territorio ante un posible intento de "dar, vender o enajenar de cualquier modo" una propiedad que es lo único cedido en el Tratado.

Estamos, sin embargo, convencido de que el actual o los futuros Gobiernos británicos no podrán continuar desconociendo indefinidamente las reiteradas Resoluciones que por mayorías tan abrumadoras adoptó la Asamblea General de las Naciones Unidas, como tampoco aferrarse a la perpetuación de una situación colonial que, rechazada por la propia ONU, no se tolera ya en parte alguna del mundo. Fórmulas extraordinariamente comprensivas, empezando por las que garantizan el futuro de la actual población gibraltareña, han sido presentadas por nuestro Gobierno, y aún continúan en pie las conclusiones del "Alegato" que el Ministro español señor Castiella propuso en Londres al iniciarse, en Mayo de 1966, un intento de negociación en cuyo fracaso no es atribuible la menor culpa a España. Ancho camino tiene el Gobierno inglés, ahora representado en Madrid por su Ministro de Asuntos Exteriores, para demostrar su buena fe en la procura de una solución que a la vez satisfaga a la Historia, a la Geografía, a la Justicia y al Derecho. Lo que, naturalmente, descarta el posible propósito de lograr determinadas ventajas unilaterales que ofenderían por igual al Derecho y a la Justicia que a España se le deben.

P. G. A.

JOYERIA
PEREZ FERNANDEZ
SORTIJAS Y PULSERAS PEDIDA, JOYAS MODERNAS, BRILLANTES ALTA CALIDAD
ZARAGOZA, 3 (aparcamiento Plaza Mayor)
HORTALEZA, 3

ESCASAS COINCIDENCIAS EN PEKIN

(Viene de primera página)

dente doctor Henry Kissinger, y otras autoridades norteamericanas.

El Presidente Nixon se entrevistó con el presidente del partido comunista de China el 21 de febrero. Los dos dirigentes mantuvieron intercambios de puntos de vista francos y serios sobre las relaciones chino-estadounidenses y los asuntos mundiales.

variedad de temas. Pasaron revista a la situación internacional, en la que se producen importantes cambios y trastornos, y expusieron sus respectivas posiciones y actitudes."

APOYO CHINO A LOS GOBIERNOS REVOLUCIONARIOS

La parte china manifestó: "En cualquier parte que haya opresión, hay resistencia. Los países desean la independencia, los pequeños y las naciones fuertes no deberían arrollar a las débiles. China nunca será una superpotencia, y se opone a cualquier especie de hegemonía y poder. La parte china afirma que apoya firmemente la pugna de todos los pueblos oprimidos y a las naciones que desean libertad."

Los pueblos de todos los países tienen el derecho de elegir sus sistemas sociales según sus propios deseos, y el derecho de salvaguardar la independencia, soberanía e integridad territorial de sus propios territorios y oponerse a la agresión extranjera, así como a la injerencia, control y subversión.

(Continúa en página 8)

Fotógrafos de prensa y operadores de televisión enfocan a Nixon y Chu En-Lai mientras los dos hombres de Estado recorrían los agradables paseos del parque Hua Kong, en la bella ciudad de Hangchou. (Telefoto Cifra Gráfica.)

Durante la visita se celebraron conversaciones extensas, honestas y francas, entre el Presidente Nixon y el jefe del Gobierno, Chu En-Lai, sobre la normalización de relaciones entre los Estados Unidos de América y la República Popular de China, así como sobre otros asuntos de interés mutuo. Asimismo, el secretario de Estado, William Rogers, y el ministro de Asuntos Exteriores, Chi Peng-Fei, mantuvieron consultas con el mismo espíritu.

El Presidente Nixon y su séquito recorrieron Pekín y visitaron instalaciones culturales, industriales y agrícolas. También se trasladaron a Hangchow y Shanghai, donde, prosiguiendo sus conversaciones con los dirigentes chinos, visitaron numerosos lugares de interés.

Los dirigentes de la República Popular de China y de los Estados Unidos de América encontraron beneficioso tener esta oportunidad, después de tantos años de no mantener relaciones, para exponer sinceramente sus opiniones sobre una

EN LA EXPO INDUSTRIAL DE SHANGHAI

Diálogo sobre «botones» nucleares

SHANGHAI, 27. (Efe-Reuter.)—Nixon visitó hoy una exhibición industrial, acompañado por el primer ministro chino, Chu En-Lai.

Ambos estadistas parecían encontrarse de buen humor, y durante el recorrido de la feria dialogaron sobre la guerra nuclear y el papel de la mujer en la sociedad.

Tras pasar revista a maquinaria electrónica que se opera automáticamente, el Presidente Nixon le dijo a Chu En-Lai: "Se debe tener cuidado para que al presionar un botón sea el adecuado." Y haciendo una clara alusión a la guerra nuclear mediante la presión de botones, añadió: "A veces se pulsa el botón que no lleva a nada bueno. Lo mejor es presionar el que lleva a lo constructivo, no a lo destructivo."

Chu respondió que actualmente los botones deberían utilizarse para propósitos constructivos.

Posteriormente, los dos dirigentes hablaron sobre la mujer y la posibilidad de que hiciera algunos trabajos mejor. A la observación de Nixon de que la mujer siempre es más inteligente que el hombre en casa, Chu En-Lai respondió: "No necesariamente."

A petición de los fotógrafos estadounidenses, al salir de la exposición, Nixon y Chu posaron bajo una estatua de seis metros de altura del Presidente Mao Tse-Tung.

EL COMUNICADO, VISTO en distintas capitales

TAIPEH: SORPRESA Y COMPLACENCIA

TAIPEH, 27. (Efe-Reuter.)—Los dirigentes de China nacionalista han mostrado hoy en Formosa su sorpresa por la afirmación del Presidente Nixon, en el comunicado conjunto chino-norteamericano, de que todas las fuerzas norteamericanas y las instalaciones militares serán retiradas de Formosa.

No obstante, los dirigentes de China nacionalista se mostraron complacidos con la afirmación hecha por el consejero del Presidente norteamericano, Henry Kissinger, señalando que será mantenido el tratado norteamericano de defensa con el Gobierno nacionalista de Chiang Kai-Chek.

Los dirigentes de Formosa han manifestado su asombro por el hecho de que Nixon haya accedido a mencionar a Formosa de forma destacada en el comunicado, y más aún por el hecho de que haya declarado que, en definitiva, Norteamérica retirará todas sus fuerzas e instalaciones, incluso sin fijar una fecha límite.

"Nos sentimos desilusionados por las afirmaciones de Nixon, pero al mismo tiempo nos sentimos satisfechos por el hecho de que el jefe de la Casa Blanca no haya roto sus compromisos de defensa con Formosa", ha declarado un dirigente de China nacionalista.

Actualmente se encuentran en Formosa aproximadamente 8.500 soldados norteamericanos. Cerca de 6.000 pertenecen a las fuerzas aéreas y se hallan estacionados en la base aérea de Chuan Kang, en el centro de Formosa, apoyando las actividades en la guerra de Vietnam.

TOKIO: "UN GRAN LOGRO"

TOKIO, 27. (Efe-Upi.)—El ministro japonés de Asuntos Exteriores, Takeo Fukuda, ha declarado hoy que la visita del Presidente norteamericano, Nixon, a Pekín ha contribuido en gran medida a un relajamiento de las tensiones en Asia.

Hablando en una conferencia de prensa celebrada después de la publicación del comunicado chino-norteamericano, Fukuda señaló que dicha visita ha constituido también un gran logro en el camino de promover el entendimiento entre los dos países.

"A pesar de que continúan existiendo divergencias sobre las posturas fundamentales (acerca de los problemas primordiales), creo que la visita ha sido un gran logro en cuanto a fomentar la comprensión entre ambos países", dijo el ministro.

Refiriéndose a la retirada de las fuerzas norteamericanas de Formosa, Fukuda señaló que esto no supone ninguna novedad: "Con la palabra "retirada" se expresa verdaderamente la realidad de la doctrina de Nixon, que se inició retirando las tropas norteamericanas de Japón y de otras partes de Asia (si ya no era necesaria su permanencia en los países)", añadió Fukuda.

Fukuda declaró que el reconocimiento norteamericano sobre el futuro de Formosa en dicho comunicado no significa una aceptación por parte de Washington de las pretensiones de China sobre Formosa.

BIEN RECIBIDO EN LONDRES

LONDRES, 27. (Efe.)—El incremento de contactos entre Estados Unidos y China, previsto en el comunicado hecho público a raíz de la visita de Nixon a Pekín, ha sido especialmente bien recibido en círculos políticos de Londres.

Los últimos esfuerzos que chinos y británicos están desplegando para el restablecimiento de relaciones diplomáticas al más alto nivel se espera que puedan verse coronados por el éxito dentro del nuevo clima creado por la visita de Nixon a China. Uno de los puntos en que Gran Bretaña y Estados Unidos difieren con respecto a China es el del "status" de Formosa; por ello será estudiado detenidamente el punto del comunicado, en el que Norteamérica señala que su último objetivo es la retirada de todas las fuerzas de Formosa.

Precisamente, una de las dificultades para el intercambio de embajadores entre Pekín y Londres es la posición del Gobierno de Whitehall sobre Formosa. Dicha posición podría cambiar dentro de la nueva estrategia creada por la iniciativa de Nixon.

BONN: SATISFACCION Y ESTIMULO

BONN, 27. (Efe.)—El Gobierno del canciller Brandt ha reaccionado hoy positivamente al gran estímulo internacional del comunicado chino-americano de Sanghai. El secretario de Estado, Conrad Ahlers, jefe de la Oficina de Prensa e Información de la Cancillería del Gobierno federal, hizo constar hoy, en Bonn, la satisfacción oficial alemana.

Al puntualizar la primera toma de posición del Gabinete, el subsecretario Ahlers puso de relieve que Nixon y sus interlocutores habían llegado a un acuerdo conducente a la normalización ulterior de las relaciones de China Popular con los Estados Unidos. "El Gobierno federal alemán—hizo resaltar el portavoz—considera necesaria esa política de aproximación al objeto de hacer más segura la paz mundial."

Ministerio de Cultura

HOMBRES COSAS PAISES

OFENSIVA COMERCIAL RUSA EN IBEROAMERICA

Moneda, maquinaria y marxismo en las valijas de sus viajantes

LOS viajantes soviéticos de comercio, con su valijas y muestrarios cargados de tres artículos que comienzan con la letra M—moneda, maquinaria y marxismo—, frecuentan con más insistencia cada día el mercado iberoamericano. Y parece que en éste nadie se asusta cuando llaman a la puerta. La actitud de estos emisarios puede ser casi considerada como una verdadera ofensiva, ofensiva que no está realmente provocada por los factores positivos de la región, que son el petróleo y los minerales, sino por los factores negativos, tales como la inflación rampante, la escasez de reservas monetarias, el lento ritmo del crecimiento económico, la reducción de la ayuda norteamericana y otras cosas parecidas.

"Como resultado de esta ofensiva—dice la edición internacional del "Herald Tribune"—, 1972 promete ser un año espectacular para los enviados comerciales soviéticos en la región. Aunque todavía minúsculo cuando se le mide con el comercio total de las otras naciones, los negocios rusos con Latinoamérica este año van a llegar a los doscientso millones de dólares, es decir, el doble de la cifra de 1971."

Hasta ahora, los rusos han tenido sus mayores éxitos en Chile, Perú y Bolivia, que son los países que han adoptado las actitudes más duras frente a Estados Unidos y los que se han enfrentado de manera más recalcitrante con los intereses de empresas norteamericanas. Hay, además, otros países que están estudiando la adopción de disposiciones enderezadas a contrarrestar la dominación de Estados Unidos en la región. Ha habido fallos para ellos en algunos países: a Venezuela, por ejemplo, no le interesa comerciar con la U. R. S. S. por la cuestión petrolífera y por el temor a la influencia comunista; a Ecuador, por razones financieras, y con Méjico no se sabe exactamente por qué; pero el hecho es que, pese a que Moscú tiene en la capital azteca una nutrida misión comercial permanente, los intercambios han quedado reducidos al mínimo.

Hay que citar, además, otros varios obstáculos que dificultan las relaciones entre la gran potencia soviética y las repúblicas iberoamericanas: la falta de tradición en los intercambios, la ausencia de familiaridad con los productos rusos y la dificultad en los tratos con la burocracia soviética, que parece no ser pequeña. Pero, por su parte, los viajantes rusos tratan de superar estos obstáculos mediante créditos, cada vez mayores, con una técnica vendedora cada vez más fina y con mercancías más competitivas y de mayor calidad. Los créditos llegan ya a los mil millones de dólares, pero parece que esta política crediticia les está dando satisfactorios resultados, aunque no esté exenta de dificultades. Los enviados moscovitas reducen cada vez más los tratos con sociedades o empresas y ponen el acento en las negociaciones estado-estado mediante créditos cada vez mayores y tipos de interés más bajos.

Pese a todas las facilidades, Rusia ha empezado a encontrar una competencia inesperada y poco agradable. La de la República Popular de China. Y precisamente en un país que, por su presente situación política, menos se podía esperar: Chile. Pekín, que—según dice el periódico neoyorquino—está montando un ataque comercial por su cuenta, acaba de conceder a Chile un préstamo a largo plazo de 65 millones de dólares, libre de intereses. En la ceremonia de la firma del acuerdo, los diplomáticos chinos, muy sonrientes, manifestaron a sus colegas chilenos "que los créditos no llevaban atadas ninguna clase de condiciones".

La salvación de Cartago

EL próximo mes de mayo, la Unesco va a lanzar un llamamiento internacional para recoger dos mil millones de pesetas destinadas a salvar las ruinas de Cartago. El director general de la Organización, M. René Maheu, hará el anuncio y con él los resultados de los trabajos que desde hace dos años ha realizado una comisión mixta internacional. Muchas de las ruinas de Cartago están todavía sin excavar y se hallan en una zona de alto valor histórico-arqueológico actualmente amenazada de desaparición por la ampliación de Túnez (capital), de la que dista unos dieciséis kilómetros, y por el desarrollo turístico de la costa. Según cálculos urbanísticos, la actual población de la capital tunecina se verá duplicada de aquí a doce años. A menos que se apruebe y lleve a cabo un plan de desarrollo integral, el asalto a los puntos históricos de Cartago será inevitable y, como consecuencia, prevista para 1985 la desaparición de uno de los grandes residuos de la historia de la humanidad.

El plan de la Unesco es tan ambicioso como el que utilizó para salvar los templos de Abu Simbel, en Egipto, y sería llevado a cabo en catorce años. Comprendería el establecimiento de laboratorios para análisis y conservación "in situ" de los restos y para la ampliación del Museo Nacional de Cartago, al que se daría una dimensión mundial. Esta semana, un grupo de expertos polacos comisionados por el organismo internacional han comenzado a cartografiar los lugares de particular interés histórico.

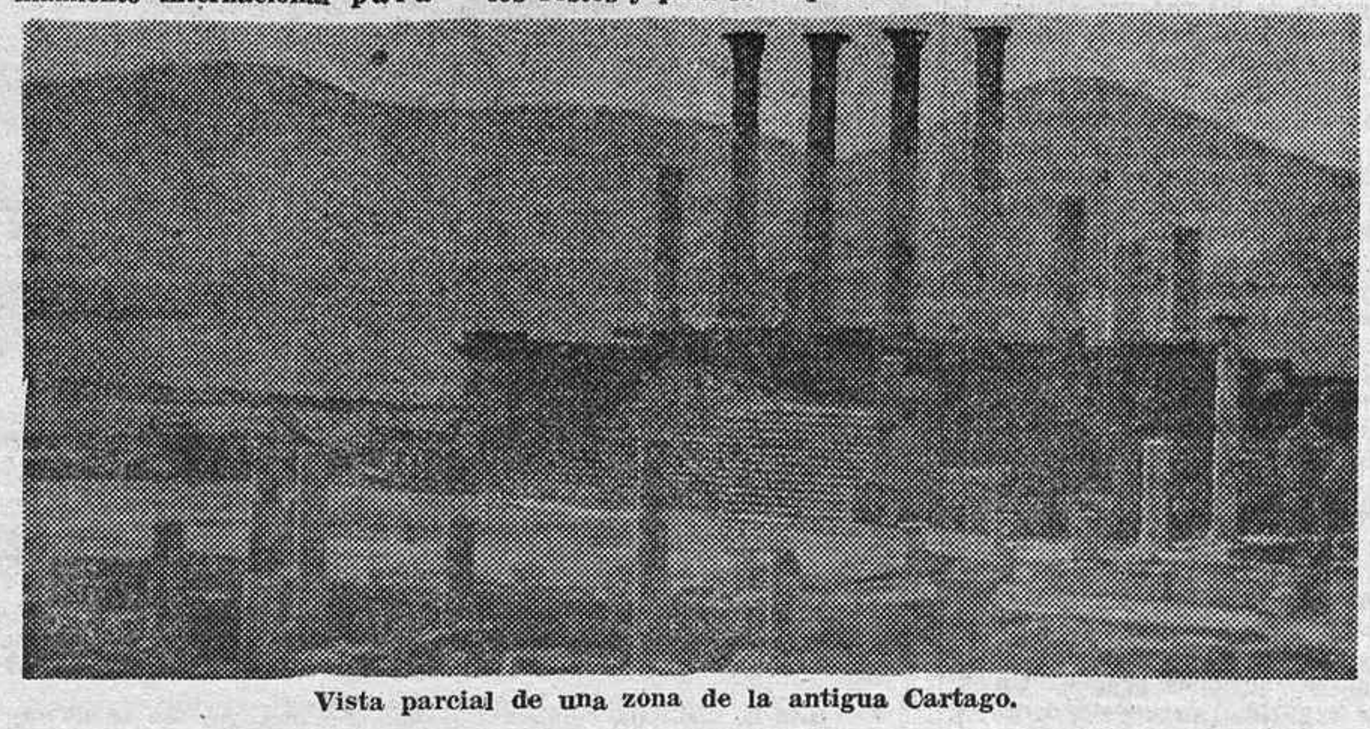

Vista parcial de una zona de la antigua Cartago.

Cartago fue una de las grandes potencias del Mediterráneo antiguo, es decir, de los orígenes de lo que llamamos cultura occidental. Por lo que la leyenda y la historia dicen, Cartago fue fundada por Dido, reina de Tiro (Fenicia), el año 814 antes de Cristo y se convirtió en la más próspera, rica y potente ciudad-estado de lo que era entonces el área central del mundo civilizado. Para nosotros los españoles tuvo una importancia especial, pues la costa del sureste de la Península —más Cerdeña y Sicilia—fue la base de su posición estratégica. Fue el poder de Cartago el que provocó las Guerras Púnicas—con mayúscula, porque alteraron el curso del mundo antiguo—, en las que Roma tuvo que "echar el resto" hasta derrotar a Aníbal, el más famoso héroe cartaginés, en la batalla de Zama, no lejos de la zona que trata de salvar la Unesco. Los romanos reconstruyeron la ciudad, que sobrevivió mal que bien hasta el siglo V, en que fue definitivamente destruida por los vándalos.

Falló el primer romano

GIULIO Andreotti, que parecía haber salvado la crisis italiana con su gobierno monocolor, iba a ser el primer romano que llegó a la jefatura del Gobierno desde que, hace poco más de cien años, se realizó la unidad de Italia. Clasificado como "hombre del centro por excelencia", era el indicado para sacar al país del "impasse" político. Pero ni su historial ni sus condiciones maniobreras le han servido, y, derrotado en la Alta Cámara, ha ido al Quirinal a presentar la dimisión. No habrá más remedio que convocar nuevas elecciones.

Andreotti tiene cincuenta y tres años, es doctor en derecho y periodista y fue en tiempos uno de los primeros militantes de las organizaciones católicas universitarias. Vale la pena trazar su semblanza porque, aunque ha fracasado, sirve para dar luz sobre la confusa situación política italiana. Participó siendo muy joven en la creación del régimen actual y fue en 1947 miembro de la Constituyente. Lleva veinticinco años representando la circunscripción de Roma. Ha sido ministro en dieciséis ocasiones en diversas carteras, y desde hace cuatro años preside el grupo parlamentario de la democracia cristiana, grupo al que ha contribuido a revigorizar y devolver influencia. Parece que es un táctico excelente y un parlamentario sincero y, por esto mismo, defensor del Parlamento contra las asechanzas y maniobras de los partidos. Dentro del suyo está, desde hace tiempo, enfrentado con el sector de Amintore Fanfani. Su posición en las últimas elecciones presidenciales las habría abreviado, pero fue contrarrestada precisamente por Fanfani.

"Hombre de centro por excelencia—escribía el corresponsal de "Le Monde" en Roma—, cuidadoso de no verse ligado a ninguna corriente precisa de la democracia cristiana, Andreotti es el símbolo mismo de la vocación de su partido a la hegemonía. Para confirmar esto se halla dispuesto a todas las aperturas, a todas las alianzas. Por esto ha sido considerado alternativamente como el hombre de la apertura a la derecha o como el de una eventual "república conciliar" con los comunistas. Mantiene excelentes relaciones con el Vaticano, lo mismo que con el Estado Mayor del Ejército, del que ha sido durante bastante tiempo responsable político como ministro de Defensa. Desde 1968, el señor Andreotti ha presidido día a día la cooperación de la democracia cristiana y de los comunistas en los trabajos parlamentarios."

El mismo corresponsal, conocedor de los bastidores romanos, dice que difícilmente habría podido escogerse un estratega más hábil y más dispuesto que nadie a dialogar. Se ve que esta disposición no ha servido para nada.

CAJA DE AHORROS y Monte de Piedad DE MADRID

Esta entidad, por medio de su Constructora Benéfica, está construyendo un grupo de 96 viviendas de protección oficial, primer grupo, situado en el barrio del Pilar, calle de Ginzo de Limia, números 37, 39 y 41, de esta capital.

La Caja de Ahorros y Monte de Piedad de Madrid pone a disposición de sus impositores 45 de dichas viviendas. Todas aquellas personas a quienes pueda interesar la adquisición de las mismas deberán presentar su solicitud, en unión de la o las correspondientes libretas de ahorro, en nuestra oficina de Obra Benéfico Social (calle de Guzmán el Bueno, núm. 70), antes de las quince horas de mañana martes, día 29 de febrero de 1972, en que finaliza el plazo de admisión. Las peticiones tendrán que formularse necesariamente en el impreso que se facilitará a quienes lo soliciten, en cualquiera de nuestras oficinas, en donde se puede obtener, además, información sobre precios y condiciones de adjudicación de las mencionadas viviendas.

Estas viviendas habrán de destinarse a domicilio habitual y permanente del titular y su precio se ha fijado en 576.000 pesetas, sin exigencia de cantidades anticipadas durante el período de construcción.

Las personas que en esta fecha no sean impositores de la Institución y deseen solicitar una de las indicadas viviendas podrán hacerlo abriendo previamente las oportunas libretas o cuentas de ahorro.

Madrid, 2 de febrero de 1972.

Promotor: Constructora Benéfica de la Caja de Ahorros y Monte de Piedad de Madrid. Expediente M-GI-179/69. Calificación Provisional de 17-2-70. Plazo máximo de terminación de las obras: 24-5-72. Registro de Publicidad del I. N. V. núm. 255

cajas registradoras

en GISPERT

estudiamos cuál es el modelo que más le conviene

Yo... ya comparé y... Castellana elegí

CONCURSO DE **ANIS CASTELLANA**

En el sorteo celebrado el pasado domingo, día 20 de febrero, por RADIO MADRID en el programa "CARRUSEL DEPORTIVO", los números de etiquetas de botellas con derecho a premio para

90 RELOJES BUSIAN

CABALLERO O SEÑORA, GARANTIZADOS, han sido

42.641 - 52.641 - 62.641 y todos los terminados en dichas cinco cifras

VALEDEROS HASTA EL PROXIMO SABADO, INCLUSIVE

ANIS CASTELLANA, el anís de España

2009 Ministerio de Cultura

EL COMUNICADO DE SANGHAI

Largo en generalidades, corto en cosas específicas

WASHINGTON, 27 febrero (por Juan Roldán, de Efe).— Con un comunicado amplio en generalidades y corto en cosas específicas, Estados Unidos y la República Popular de China iniciaron hoy formalmente la normalización de relaciones, que ha sido desde el principio de la cumbre de Pekín el objetivo principal de ambas partes.

En el documento final, hecho público el domingo en Sanghai, las autoridades chinas y norteamericanas dejaron constancia de sus puntos de vista ideológicos y respecto a los aliados y pueblos del continente asiático y del Pacífico.

El régimen de Chiang Kai-Check ha sido, como era de esperar, el principal elemento de discordia entre el Presidente Nixon y el primer ministro, Chu En-Lai, durante sus casi veinte horas de conversación privada en Pekín. "Formosa obstruye la normalización de relaciones entre los dos países", afirma el lado chino del comunicado.

LAS CONCESIONES

En este punto, el Presidente norteamericano ha hecho a simple vista grandes concesiones. No ha incluido a Taiwan en la mención anterior sobre Japón y Corea del Sur, a las que promete seguir ayudando y manteniendo estrechos lazos de amistad. Y, sobre todo, acepta la retirada en un futuro de los 9.000 soldados y bases militares norteamericanas en la isla.

Richard Nixon reconoce en el comunicado la existencia de una sola China, de la que Taiwan forma parte, pero parece condicionar la retirada final de los acuerdos defensivos con Chiang Kai-Check a la solución pacífica de la unificación de las dos partes.

Su postura, cuidadosamente medida, sigue el enunciado de la "doctrina de Guam" o "doctrina Nixon", sobre una retirada de compromisos defensivos norteamericanos en el mundo, y en especial en el Sureste asiático. Por otro lado, su postura, aunque será criticable por el sector conservador en los Estados Unidos, es por su carencia de inminencia invulnerable frente a acusaciones más graves de traición, que pudieran costarle la reelección en noviembre de este año.

MIRANDO A MOSCU

Difícilmente puede hablarse de un "espíritu de Pekín" después de la visita de siete días de Nixon a China. En la parte general del comunicado se habla de mantener la paz en Asia como una necesidad para lograr la paz munrial, pero nada en la parte dispositiva del mismo indica que Estados Unidos y la República Popular de China hayan firmado una declaración de coexistencia pacífica o un pacto de no agresión mutuo.

En este terreno, las miras de Nixon no estuvieron en Washington o en todo el electorado del país, sino en Moscú y en los jefes soviéticos, con quienes mantendrá una "cumbre" a partir del 22 de mayo próximo y con los que la capacidad potencial nuclear es más paralela, y con los que los intereses políticos, comerciales y militares son más concretos.

Indiscutiblemente Nixon ha querido, con su gesto hacia Pekín, introducir a China en el viejo juego diplomático del balance de poder. Por un lado, hacer participar de la tensión bilateral Moscú-Washington a un tercer miembro que, además, por ahora, difícilmente se alineará con el primero en caso de conflicto mayor. El propio Nixon dijo antes de viajar a Pekín que el encuentro con los rusos sería más sustancioso que con los chinos, debido a que con aquellos existen unos contactos y unas relaciones no interrumpidas desde hace mucho tiempo.

OTRA VENTAJA

Otra ventaja que el mandatario norteamericano tratará de sacar de su apertura a China es el fin de la guerra de Vietnam. Nixon puede presentar al público norteamericano, después de siete días en aquel país y con la ayuda de la televisión, la existencia de un pueblo que no es hostil a los americanos ni expansionista dentro del continente, y que sólo aspira a su unidad territorial con Taiwan.

Vietnam es entonces un pequeño problema interno en el Sureste asiático, que no pone ya en peligro "como antes" la seguridad de los Estados Unidos o los intereses norteamericanos... Y en los pocos meses que quedan antes de noviembre espera llegar a un acuerdo final con Hanoi y el Vietcong.

DESPEDIDA, por DAVILA

¡Y muchos «olvidos» a Chang-Kai-Chek, don Ricardo!

Información de Galerías Preciados

Junta General de Accionistas

Presidida por el excelentísimo señor don José Fernández Rodríguez, se celebró el día 22 de febrero Junta General de Accionistas para aprobar la Memoria, Balance y Cuenta de resultados del ejercicio económico 1970/71 (que comprende desde 1 de septiembre de 1970 hasta 31 de agosto de 1971). A continuación tuvo lugar una Junta General Extraordinaria.

Don José Fernández Rodríguez hizo una exposición resumida de la evolución de la sociedad en dicho ejercicio y de los planes futuros de la misma, destacando como más importantes los siguientes puntos:

Gestión del ejercicio económico 1970/71

- Las ventas ascendieron a 6.196 millones de pesetas, lo que representa un incremento sobre el año anterior del 19,3 por 100. Independientemente de esta cifra, la filial de Galerías Preciados Almacenes Jorba, S. A., en Barcelona, alcanzó unas ventas de 698 millones de pesetas, con un incremento del 11,3 por 100 sobre el año anterior.
- Galerías Preciados hizo pedidos a la industria nacional por un importe superior a los 5.100 millones de pesetas.
- Se realizaron inversiones en solares, edificios y bienes de equipo en general por más de 600 millones de pesetas.
- En este ejercicio económico Galerías Preciados creó 1.150 nuevos puestos de trabajo, manteniendo en plantilla más de 8.500 personas.
- El beneficio procedente de la gestión comercial ascendió a 1.737 millones de pesetas, y su aplicación fue la siguiente:

  1.069 millones a costes de personal y otros costes de explotación.
  344 millones a impuestos y seguros sociales.
  208 millones a reservas y amortizaciones.
  116 millones a dividendo líquido de las acciones. Se aprobó, por tanto, un dividendo bruto del 12 % anual, equivalente al 10,20 % neto, deducido impuestos.

Durante este ejercicio se inauguraron, como ya se había anunciado, las nuevas sucursales de Murcia y Zaragoza, que supone una incorporación a la empresa de 31.500 metros cuadrados más de superficie. En fecha posterior al cierre del ejercicio que se analiza se ha abierto una nueva sucursal en Bilbao, plaza de Zabálburu, de unos 12.000 metros cuadrados.

Plan de expansión y ampliaciones de capital

Se anunció un plan de expansión que comprende las siguientes nuevas sucursales:

- Nueva sucursal en Córdoba, con 15.000 metros cuadrados.
- Nueva sucursal en Madrid, calle de Goya esquina Hermanos Miralles, con 25.000 metros cuadrados.
- Nueva sucursal en Valladolid, con 15.000 metros cuadrados.
- Nueva sucursal en Badajoz, con 5.500 metros cuadrados.
- Nueva sucursal en Las Palmas, con 15.000 metros cuadrados.

Estas nuevas sucursales se prevé sean inauguradas dentro de los dos próximos años.

En este período se crearán unos 2.500 nuevos puestos de trabajo y se harán pedidos a la industria nacional por más de 12.000 millones de pesetas.

Durante este tiempo se harán inversiones en edificios, solares y bienes de equipo en general por 2.000 millones de pesetas, aproximadamente.

Se anunció una ampliación de capital de 232.003.500 pesetas, representadas por 464.007 acciones de 500 pesetas nominales. Esta ampliación se llevará a cabo durante el mes de abril de 1972, en las siguientes condiciones:

A) 38.667.000 pesetas mediante la puesta en circulación de 77.334 acciones de 500 pesetas nominales con cargo a la Cuenta de Regularización, entregando al accionista una acción gratis por cada treinta y cinco de las actualmente en circulación.

B) 193.336.500 pesetas mediante la puesta en circulación de 386.673 acciones de 500 pesetas nominales, que podrán suscribir los señores accionistas a la par y en la proporción de una acción nueva por cada siete de las que actualmente poseen.

También se aprobó una nueva ampliación de capital para el próximo ejercicio 1972/73 con cargo a la Cuenta de Regularización, por un importe de 58.717.000 pesetas, dejando al Consejo de Administración la facultad de fijar la fecha de la misma, dentro del mencionado ejercicio.

Al mismo tiempo, e independientemente de todo lo anterior, se autorizó al Consejo de Administración para aumentar el capital social en una o varias veces en las condiciones y fechas en que lo crea oportuno, dentro siempre de la cuantía y plazos establecidos en el artículo 96 de la ley sobre Régimen Jurídico de las Sociedades Anónimas.

Madrid, 22 de febrero de 1972.

Ministerio de Cultura

UN GRAN PASO AL FRENTE

(De Osrin, en "International Herald Tribune")

HEATH: La violencia no será tolerada

LONDRES, 27. (Efe.)—"La violencia o amenazas de violencia en los piquetes de huelguistas, en manifestaciones o en el propio Parlamento no serán toleradas", ha advertido esta tarde el Primer Ministro Edward Heath, en su anunciado discurso difundido por la televisión a la nación.

Heath ha afirmado que es lícito usar de la discusión pacífica y exponer los distintos puntos de vista, "pero cuando aparece la violencia o las amenazas de violencia—ha añadido—es el momento de considerar que el desafío requiere su respuesta adecuada".

"No creo que la nación—continuó diciendo—haya elegido un gobierno para que éste permita lo que ha pasado en las últimas semanas, y puedo prometeros que esto no volverá a ocurrir, pues no toleraremos nada que pueda minar nuestro país o nuestra vida. Si lo ocurrido últimamente sirve para que nos demos cuenta de esta necesidad, entonces algo se habrá ganado".

"Las últimas semanas no han sido fáciles para nadie, y ahora todos se preguntan qué pasará".

LA ECONOMIA NACIONAL, AFECTADA

El Primer Ministro ha añadido que la huelga de mineros del carbón ha afectado a la economía nacional y ha puesto en riesgo la creación de nuevos puestos de trabajo. "Pero todo puede arreglarse, Sin embargo, no es el momento de decir "afortunadamente, todo ha pasado". En primer lugar, no se ha logrado nada positivo, porque nadie ha ganado realmente, sino que todos hemos perdido. Cuando se dice que "los mineros han logrado una gran victoria" que "el Gobierno ha perdido", no se puede hablar de "ellos" o "nosotros".

Somos todos los que estamos en apuros. Si el Gobierno es derrotado, el derrotado al mismo tiempo es el país, porque éste lo ha elegido.

Heath ha continuado diciendo que ahora hay que afrontar dos grandes problemas: "Uno, el aumento de precios. La lucha contra la inflación en los precios ha de ser dura. La otra, y más efectiva, es el aumento de salarios. Para evitar el círculo vicioso, nuestra política será mantener el aumento de salarios en límites razonables con el fin de sostener los precios".

NO A LAS IMPOSICIONES

El Primer Ministro hizo un recuento de lo que el Gobierno había conseguido en materia económica y social en el tiempo que lleva en el poder, suprimiendo impuestos que podían gravar los precios, luchando contra la inflación y proporcionando un mejor sistema de pensiones a ancianos, viudas e inválidos.

El Gobierno está decididamente inclinado a entenderse con los empresarios y los trabajadores para encontrar la mejor solución a los acuerdos salariales. Pero no está dispuesto a aceptar más imposiciones.

Heath ha concluido diciendo: "Vivimos en un país democrático y deseamos solucionar las cosas conforme a la tradición británica. Espero que los hombres y mujeres de este país juzguen por sí mismos y se den cuenta de que las cosas pueden conseguirse por medios legales y pacíficos y nunca por la violencia".

ITALIA, DISOLUCION DEL PARLAMENTO

ROMA, 27. (Efe.)—El Presidente de la República, Giovanni Leone, firmará mañana lunes los decretos por los cuales, en primer lugar, decide disolver las Cámaras legislativas y, consecuentemente, otro convocando a nuevas elecciones políticas, probablemente para el 7 de mayo próximo.

Luego que el Senado negó anoche la confianza al Gobierno "monocolor" del democristiano Andreotti y la siguiente dimisión en pleno del gabinete, el jefe del Estado ha decidido dar fin a la crisis ministerial de la forma en que ha quedado dicha.

Aunque la disolución de las Cámaras es una facultad potestativa del jefe del Estado, la Constitución prevé que éste debe previamente informar a los presidentes de ambas ramas del Parlamento. Así lo hizo hoy Leone, convocando primero en el Quirinal al titular del Senado, Amintore Fanfani, y posteriormente, en separada audiencia, al presidente de la Cámara de Diputados, Sandro Pertini.

Para mañana, a las diez, el jefe del Estado ha convocado, a su vez, al presidente del Consejo de ministros, Giulio Andreotti, quien, en su carácter de jefe del Gobierno para el despacho de la normal administración del país, recibirá los dos decretos mencionados.

Por su parte, Andreotti ha citado a una reunión extraordinaria del Consejo para las once, a fin de tomar conocimiento de la situación.

Douglas-Home

(Viene de primera página)

con la Commonwealth, fue designado como ministro de Asuntos Exteriores y de la Commonwealth en junio de 1970, después del triunfo del partido conservador en las elecciones generales. En octubre de 1963 ostentó el cargo de primer ministro hasta el cambio de Gobierno un año más tarde, cuando se convirtió en jefe del partido conservador y de la oposición en el Parlamento En julio de 1965 renunció a su cargo, convirtiéndose en miembro del Comité Consultivo (Gabinete fantasma) de su sucesor, Mr. Edward Heath.

Es ésta la primera visita de un ministro británico de Asuntos Exteriores a España desde el año 1961, en que también sir Alec Douglas-Home se trasladó a Madrid invitado por el señor Castiella.

En el curso del último año, dos ministros del Reino Unido realizaron visitas oficiales a España. Mr. John Grant, ministro parlamentario para Asuntos de Comercio e Industria, vino en mayo de 1971 invitado por su colega español, el señor Fontana Codina. Mister John Peyton, ministro de Industrias del Transporte, visitó España en junio de 1971, invitado por el ministro español de Obras Públicas, señor Fernández de la Mora.

También realizaron viajes oficiales al Reino Unido varios ministros españoles. En abril de 1969 visitó Inglaterra el señor López Bravo, entonces ministro de Industria El señor Mortes, ministro de la Vivienda, realizó una visita a Inglaterra en octubre de 1970.

Al finalizar su estancia en la capital española, Mr. Peyton cursó al señor Fernández de la Mora una invitación para visitar el Reino Unido.

Nombramiento en el Grupo Ultramar Banking

Don Francisco Bermeosolo, editor y periodista, miembro de la Asociación de la Prensa de Madrid, promotor y director de publicaciones y empresas de prensa, ha sido nombrado para ocupar una de las vicepresidencias del grupo financiero internacional Ultramar Banking Corporation, en relación con el programa de inversiones que el citado grupo ha elaborado con respecto a España y en el que ha intervenido decisivamente don Gonzalo de Borbón, quien ostenta otra de los vicepresidencias del Grupo Ultramar.

El señor Bermeosolo, que ha realizado una brillante gestión al frente de los programas de actualidad de Televisión Española, ha desempeñado otros cargos importantes en el campo económico, tales como la vicepresidencia de Interinvest-Crecinco y la dirección de expansión y del gabinete de estudios del Banco Peninsular.

Más ataques árabe-israelíes

TEL-AVIV, 27. (Efe-Upi.)—Cañones israelíes dispararon tres veces, a primera hora de hoy, contra el territorio sirio, en réplica a ataques procedentes del otro lado de la frontera.

Este es el quinto día consecutivo en que se producen ataques de los guerrilleros árabes o de soldados regulares a lo largo de la frontera septentrional israelí con Líbano y Siria, según Israel.

EN LA ZONA DE HABBARIYEH

BEIRUT, 27. (Efe-Upi.)—Un portavoz de los guerrilleros palestinos ha manifestado que los ataques israelíes contra el Líbano comenzaron a la una quince (hora española) con disparos de artillería pesada y que fueron seguidos cinco horas después por la presencia de dos "bulldozers" en la zona fronteriza para abrir caminos en el territorio libanés.

El portavoz agregó: "Los poblados de la zona Habbariyeh resultaron bombardeados por los israelíes a las siete y cinco y el bombardeo continuaba aún a las nueve."

ENTREVISTA WALDHEIM-JARRING

GINEBRA, 27. (Efe-Reuter.)—El secretario general de la O. N. U., Kurt Waldheim, ha llegado hoy por vía aérea, procedente de Nueva York, para efectuar una visita de cinco días a Suiza, y dijo que estudiaría la situación de Oriente Medio con el enviado de paz de la O. N. U., doctor Gunnar Jarring, esta tarde.

ULTIMA HORA TAURINA

Teruel triunfó en Lima

LIMA, 27. (Urgente.)—Corrida a beneficio de la Facultad de Medicina de San Marcos, de Lima. Seis toros de Mimiahuapam, difíciles. Lleno y gran recaudación.

Angel Teruel, único matador, petición de oreja y vuelta en el primero, una oreja en el otro, otra en el tercero, dos orejas y rabo en el cuarto, ovación en el quinto y dos orejas y rabo en el sexto. Salió a hombros.

II Concurso Infantil Estafeta de Felicitación a Papá,

organizado por

El Corte Inglés

con motivo del

DIA DEL PADRE

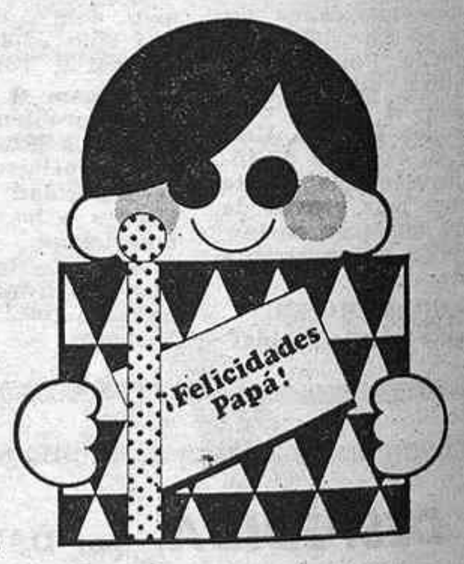

Todos los niños pueden felicitar a papá en las tarjetas postales que facilita EL CORTE INGLES

Las tarjetas serán franqueadas y remitidas por EL CORTE INGLES

La admisión de tarjetas se cerrará el 13 de marzo, a las 8 de la tarde

Colaboran con EL CORTE INGLES:
SUPER-T. WISTON • FLAMINAIRE
EDITORIAL PLANETA • THERMIDOR
PRODUCTOS MAS, S. A.
EDITORIAL BRUGUERA • BIC

Hay más de 300 premios para los niños que participan

Solicitad las bases en

El Corte Inglés

MADRID: Preciados, 3 - Goya, 76 - Generalísimo
BARCELONA - SEVILLA - BILBAO - VALENCIA
Aparcamiento fácil y cómodo

2009 Ministerio de Cultura

Complicaciones graves en el Ulster

EL RECRUDECIMIENTO TERRORISTA CONGELA LA INICIATIVA DE HEATH

LONDRES, 27. (Por José Meléndez, de la agencia Efe, especial para HOJA DEL LUNES de Madrid.)—El recrudecimiento de la campaña de terror con la bomba que estalló en la base militar de Aldershot, trayendo al corazón de Inglaterra la violencia del Ulster—y sobre todo con el intento de asesinato del ministro de Estado para el Interior, John Taylor—, ha vuelto a complicar el panorama político de Irlanda del Norte, donde parecía comenzar a insinuarse un afán del Gobierno británico de sentar las bases para una solución política.

Existen multitud de circunstancias para dudar de que el Gobierno de Londres esté realmente inclinado a facilitar ese tipo de solución en los términos que requiere el problema y por la que presionan igualmente el Gobierno de la República de Irlanda, la minoría católica del Ulster y la propia oposición laborista británica. La resistencia a plantearla por parte del Gobierno de Edward Heath se basa, principalmente, en su propia posición parlamentaria en Westminster, donde su no amplia mayoría de 25 votos actualmente necesita perentoriamente los nueve votos de los diputados unionistas del Ulster, los cuales podría perder si los enfada con un drástico cambio de la Constitución de Irlanda del Norte o una abolición del Parlamento de Stormont. Y junto a esto, claro está, existen también razones de afinidad de credos de partido entre conservadores y unionistas para que el Gobierno de Londres respalde por completo al de Belfast.

En las filas laboristas no ocurre eso, ni su líder, Harold Wilson, necesita los nueve votos unionistas a su lado si no es para quitárselos a los conservadores. Quizá también aquí se base la decidida postura reformista de Wilson con respecto al Ulster.

EL PLAN DE HEATH

Por eso se tomó como un paso significativo el hecho de que el primer ministro británico, Edward Heath, estuviera considerando un plan de tres puntos para formar en Irlanda del Norte un Gobierno de coalición comunitaria, al estilo de los ejemplos del Líbano y de Chipre, con un viceprimer ministro católico —que pudieran ser el líder del partido social-demócrata y laborista, Gerry Fitt, o el diputado católico John Hume, hombres de solvente moderación en la comunidad católica—y con tres o cuatro ministros más de esta comunidad. Los otros dos puntos del plan eran una rectificación en la Constitución del Ulster, en orden a conceder al Parlamento de Westminster mayor autoridad para controlar los asuntos políticos de la provincia y una revisión de la actual ley de internamiento.

LA NUEVA LEY

Pero las esperanzas que esto había despertado se han venido por tierra en los últimos días, demostrando una vez más que los acontecimientos de Irlanda del Norte desbordan todas las previsiones y producen inesperadas consecuencias. Una de éstas ha sido la importantísima nueva ley que el Parlamento británico aprobó en un tiempo récord de horas, la semana pasada, para conferir amplios poderes al Ejército en Irlanda del Norte. Esta ley es en realidad una reforma de la Constitución del Ulster, pero invistiendo al Gobierno de Belfast de unos poderes extraordinarios que hasta ahora no había tenido, mediante los cuales toma por completo el control del Ejército británico. El líder extremista reverendo Ian Paisley dijo triunfalmente: "Desde ahora, el Ejército británico es nuestro Ejército." Y, efectivamente, es así, puesto que merced a esos poderes especiales el primer ministro, Brian Faulkner, puede disponer de él en situaciones de emergencia sin limitaciones. Todo surgió porque un alto tribunal de Belfast sentenció en un juicio que el Ejército británico no tenía atribuciones en Irlanda del Norte para actuar como lo venía haciendo, y, en la premura por enmendar el yerro legal, el Gobierno británico ha jugado —al parecer de la mayoría de los observadores políticos de Londres—una baza que puede destruir por completo sus intenciones de hacer precisamente lo contrario, o sea, restar poder al Gobierno de Stormont.

Después se ha producido el atentado contra una instalación militar británica en Inglaterra, que costó siete vidas, y contra un ministro de Stormont en Armagh. La lucha contra el terrorismo del I.R.A. ha vuelto a poner nervios y tensión en la línea del Gobierno británico, y el resultado de todo esto es que la iniciativa de Edward Heath ha quedado congelada por ahora.

EL PANORAMA SE COMPLICA

Pero el panorama se complica más con los acontecimientos de Dublín. El primer ministro del Eire, Jack Lynch, es, indudablemente, un moderado que está sorteando hábilmente los escollos de acallar a su oposición con protestas sobre la actuación británica en el Ulster, pero sin que estas protestas produzcan una definitiva ruptura con Londres. Sin embargo, las circunstancias arrastran también a Lynch, que ha tenido que emprender una acción legal contra los cabecillas del I. R. A. y se ha encontrado con el tremendo problema de que tres ex miembros de su partido, Fianna Fail—que fueron expulsados por su decidida belicosidad con respecto al Ulster—, le han retirado ahora su apoyo parlamentario. De esta forma, Lynch está en minoría en el Dail (Parlamento de Dublín) y en enorme riesgo de caer y dejar paso libre a los partidarios de una intervención directa en el Ulster.

Todo esto, mientras las bombas y el terrorismo continúan, haría más urgente la solución política que la situación demanda. Pero a la vista está que el Gobierno de Londres parece que ha variado otra vez de opinión.

Armonía y elegancia de líneas...

...para el hombre.
Así se expresa la moda
en la nueva estación. Como diálogo
con la elegancia, que resulta
cómoda y práctica, estilizada y varonil.
Como conversación
abierta con los colores, bellamente
inspirados en la naturaleza,
en la primavera...
Ya es Primavera en la moda.

El Corte Inglés

El «grande»
de los Grandes Almacenes

MADRID: Preciados, 3 • Goya, 76 • Generalísimo
BARCELONA • SEVILLA • BILBAO • VALENCIA
Aparcamiento fácil y cómodo

Ministerio de Cultura

ESCASAS COINCIDENCIAS EN PEKIN

(Viene de página 3)

Todas las tropas extranjeras deberían ser retiradas a sus propios países.

La parte china expresa su firme apoyo a los pueblos de Vietnam, Laos y Camboya y a sus esfuerzos por el logro de su empeño. Asimismo se muestra partidaria de la propuesta de siete puntos del Gobierno revolucionario provisional de la República de Vietnam del Sur, de lo anunciado en febrero de este año sobre los dos problemas principales de la propuesta y de la declaración conjunta de la conferencia de alto nivel sobre los pueblos de Indochina. Apoya firmemente el programa de ocho puntos para la unificación pacífica de Corea, presentado por el Gobierno de la República Democrática Popular de Corea en 12 de abril de 1971 y su postura para la abolición de la Comisión de las Naciones Unidas para la Unificación y Rehabilitación de Corea.

Firmemente se opone a la reanudación y expansión del militarismo japonés y apoya el deseo del pueblo japonés de construir un Japón neutral, independiente, democrático y pacífico Firmemente mantiene que la India y Pakistán deberían, de acuerdo con las resoluciones de las Naciones Unidas, retirar inmediatamente sus fuerzas a sus territorios respectivos y a sus propios lados de la línea de tregua en Jammu y Cachemira, y apoya al Gobierno y pueblo paquistaní en su lucha para preservar su independencia y soberanía, y al pueblo de Jammu y Cachemira en su pugna para lograr el derecho a la autodeterminación."

LOS ESTADOS UNIDOS, POR UNA PAZ JUSTA Y SEGURA

La parte norteamericana hace constar: "La paz en Asia y la paz en el mundo requieren esfuerzos de ambos para reducir inmediatamente las tensiones y eliminar las causas básicas de conflicto.

Los Estados Unidos trabajarán por una paz justa y segura: justa, porque colma las aspiraciones de los pueblos y naciones de libertad y progreso; segura, porque aleja el peligro de agresiones extranjeras. Los Estados Unidos apoyan la libertad individual y el progreso social de todos los pueblos del mundo, libres de presión exterior o intervención. Los Estados Unidos creen que el esfuerzo por reducir tensiones se ve favorecido por la mejora de comunicaciones entre los países que sustentan diferentes ideologías, así como para fisminuri los riesgos de enfrentamiento debidos a accidente, falta de entendimiento o errores. Los países deberían tratarse mutuamente con respecto y competir pacíficamente, dejando que los logros alcanzados constituyeran la prueba definitiva. Ningún país debería alegar infalibilidad y cada estado debería estar dispuesto a recapacitar sobre su actitud hacia el bien común."

Los Estados Unidos pusieron de relieve que los pueblos de Indochina deberían ser capaces de determinar su destino sin intervención exterior. Su objetivo primordial ha sido la solución negociada. La propuesta de ocho puntos presentada por la República de Vietnam y los Estados Unidos el 27 de enero de 1972 representa la base para alcanzar ese objetivo. A falta de un acuerdo negociado, los Estados Unidos proyectan la retirada final de todas las fuerzas estadounidenses de la región, de acuerdo con el deseo de autodeterminación de cada país de Indochina.

Los Estados Unidos mantendrán sus estrechos vínculos de apoyo con respecto a la República de Corea. Los Estados Unidos apoyarán los esfuerzos de la República de Corea para tratar de lograr un relajamiento de la tensión e incrementar la comunicación en la península coreana. Los Estados Unidos conceden gran importancia a sus amistosas relaciones con Japón y continuarán desarrollando los estrechos lazos ya existentes. De conformidad con la resolución del Consejo de Seguridad de las Naciones Unidas del 21 de diciembre de 1971, los Estados Unidos favorecen la continuación del alto el fuego entre India y Pakistán y la retirada de todas las fuerzas militares al interior de sus propios territorios y de sus propios bordes de la línea de alto el fuego en Jammu y Cachemira. Los Estados Unidos apoyan los derechos de los pueblos del sur de Asia para elaborar su propio futuro en paz, libres de la amenaza militar y sin que su propia área se convierta en objeto de rivalidad de las grandes potencias.

LOS CINCO PRINCIPIOS DE LA COEXISTENCIA

Existen diferencias esenciales entre China y los Estados Unidos en sus sistemas sociales y su política exterior. No obstante, ambos países están de acuerdo en que los países, sin tener en cuenta sus sistemas sociales, deben desarrollar sus relaciones basándose en los principios de respeto a la soberanía y a la integridad territorial de todos los estados, no agresión contra otros estados, no interferencia en los asuntos internos de los demás estados, igualdad y beneficio mutuo y coexistencia pacífica. Las disputas internacionales deberían arreglarse basándose en estos principios, sin recurrir al uso o a la amenaza del empleo de la fuerza. Los Estados Unidos y la República Popular de China están dispuestos a aplicar estos principios en sus relaciones mutuas.

Teniendo en cuenta estos principios sobre las relaciones internacionales, las dos partes han manifestado que:

— El progreso hacia la normalización de las relaciones entre China y los Estados Unidos es interesante para todos los países.

— Ambos desean reducir el peligro de un conflicto internacional militar.

— Nadie debería buscar la hegemonía en la región asiática del Pacífico y ambos se oponen a los esfuerzos desplegados por cualquier otro país o grupo de países para establecer tal hegemonía.

— Nadie está preparado para negociar en nombre de una tercera parte ni para firmar acuerdos o compromisos con la otra orientados hacia otros estados.

Ambas partes opinan que iría en contra de los intereses de los pueblos del mundo que cualquier gran potencia se uniera con otra contra los demás países o que los países más poderosos dividieran el mundo en esferas de interés.

LA CUESTION DE FORMOSA

Ambas partes han revisado las graves disputas que datan de hace mucho tiempo entre China y los Estados Unidos. La parte china ha reafirmado su postura: la cuestión de Formosa constituye el problema crucial que obstaculiza la normalización de relaciones entre la China comunista y los Estados Unidos. El Gobierno de la República Popular de China es el único Gobierno legítimo de China. Formosa es una provincia de China que desde hace mucho tiempo hubiera debido reintegrarse a la tierra madre. La liberación de Formosa es asunto interno de China, en el que ningún otro país tiene derecho a inmiscuirse, y deben retirarse de Formosa todas las fuerzas e instalaciones norteamericanas.

El Gobierno chino se opone firmemente a todas las actividades encaminadas a la creación de "una China, una Formosa", "una China, dos Gobiernos", "dos Chinas" y "Formosa independiente", o que aboguen que "queda por determinar el estatuto de Formosa".

La parte norteamericana ha declarado: los Estados Unidos reconocen que todos los chinos de ambos lados del estrecho de Formosa sostienen que no hay más que una China y que Formosa forma parte de esta última. El Gobierno de los Estados Unidos no ataca dicha postura. Reafirma su interés en que se llegue a un acuerdo pacífico del problema de Formosa por los propios chinos. Teniendo en cuenta esta perspectiva, afirma el objetivo final de la retirada de todas las fuerzas e instalaciones militares norteamericanas de Formosa. Entre tanto reducirá gradualmente sus fuerzas e instalaciones militares en Formosa una vez que disminuya la tensión en la zona.

INTERCAMBIOS CULTURALES Y TECNICOS

Ambas partes están de acuerdo en que es conveniente ampliar la comprensión entre los dos pueblos. A dicho fin, han mantenido debates sobre cuestiones tales como la ciencia, la tecnología, la cultura, los deportes y el periodismo, en las que los contactos e intercambios entre las personas serían mutuamente beneficiosos.

Cada una de las partes se obliga a facilitar el ulterior desarrollo de dichos contactos e intercambios.

Ambas partes consideran que el comercio bilateral constituye otra rama en la que pueden obtenerse mutuos beneficios, y están de acuerdo en que las relaciones económicas basadas en la igualdad y el provecho mutuo redundan en interés de los pueblos de los dos países. Se muestran acordes en facilitar el progresivo desarrollo del comercio entre los dos países.

Ambas partes están de acuerdo en que permanecerán en contacto a través de diversos conductos con inclusión del envío de un alto representante norteamericano a Pekín, de vez en cuando, para concretar consultas con vistas a estimular la normalización de relaciones entre los dos países y continuar intercambiando opiniones acerca de cuestiones de interés común.

Ambas partes han expresado su confianza en que los logros obtenidos con ocasión de esta visita abrirán nuevas perspectivas para las relaciones entre ambos países. Creen que la normalización de relaciones entre los dos países no redundará solamente en interés de los pueblos chino y norteamericano, sino que también contribuirá a la relajación de las tensiones en Asia y en el mundo.

El Presidente Nixon, su esposa y el séquito norteamericano que los ha acompañado en su viaje a la China comunista han expresado su agradecimiento por la generosa hospitalidad que les han brindado el Gobierno y el pueblo de la República Popular de China.

Situación expectante en torno a la salida de "Madrid"

Nada definitivo, aun cuando acaban de cumplirse tres meses de la cancelación del diario "Madrid" en el Registro de Empresas Periodísticas. Las negociaciones que se venían manteniendo a través de la Asociación de la Prensa de Madrid y que culminaron con un acuerdo sobre los términos de un contrato que permitiría a una "empresa puente" la reapertura del vespertino madrileño, experimentaron una última parada al plantearse la necesidad de que fuese nombrado un nuevo interlocutor para ultimar la firma de los acuerdos.

El nuevo apoderamiento recayó en la persona del administrador del periódico, siendo aceptado por la Organización Sindical. Sin embargo, según se hizo público el sábado, parece que, para que los acuerdos puedan llegar a firmarse es requisito necesario el que se retiren determinadas querellas interpuestas por parte del personal del periódico.

En este sentido, al tener noticias de que el único obstáculo para la reapertura del diario es una condición de tipo particular, el subdirector de "Madrid", don Miguel Angel Gozalo, celebró una entrevista con el presidente de la Asociación de la Prensa, don Lucio del Alamo, sobre esta nueva e inesperada dificultad.

El presidente de la Asociación prometió realizar cuantas gestiones sean precisas para conseguir que, puesto que existe acuerdo para la reapertura, ésta se haga realidad sin más dilaciones al cumplirse las condiciones.

2009 Ministerio de Cultura

LA SEMANA SIN LUNES

EL CARTERO DE LA CALLE DE LA PASA

Por Lucio DEL ALAMO

¿Es joven y tiene el paso ágil y vivo? ¿Es ya maduro y camina con el peso de la cartera y de una vida de trabajos a la espalda? No lo sé. Pero, de pronto, un comunicado llegado desde Roma ha conturbado, como el rayo en un cielo de tormenta, su vida apacible y recoleta.

Todo empezó en el mes de septiembre pasado, cuando se reunió en Madrid, por primera vez, la Asamblea Conjunta de Obispos y Sacerdotes. De lo que allí pasó y de lo que estuvo a punto de suceder, guardan puntual y viva memoria los católicos españoles. Las conclusiones de aquella Asamblea pasaron a la Conferencia Episcopal, que las asumió—son palabras oficiales del presidente, hoy cardenal-arzobispo de Madrid—"como un hecho positivo y dinámico de la vida de la Iglesia en España". Llegaron las conclusiones a Roma, y allí las estudiaron con esa serenidad imperturbable y minuciosa que pone en las cosas del mundo el viento que cae del cielo sobre los quietos jardines del Vaticano. Un día salieron para España unos documentos con el matasellos de la Sagrada Congregación del Clero. Desde Roma daban juicio meditado y paternal consejo sobre la Asamblea Conjunta de Obispos y Sacerdotes. Una agencia informativa—Europa Press—lo supo. Tuvo el documento en sus manos. Templó el deber de informar con el sentido de responsabilidad: dio la noticia del documento, pero silenció su contenido. Hacía ya diez días que el sobre lacrado había salido de Roma.

Era el lunes. El martes, la página religiosa de "A B C" cortaba el paso a los teletipos de Europa Press: "La noticia carece de fundamento." El miércoles se producía la escalada: hablaba, en nota oficial, el cardenal Enrique y Tarancón: "Ni él ni la Comisión Episcopal tienen conocimiento alguno de ninguna comunicación. Determinados medios de información siguen empeñados en crear confusión en el pueblo de Dios." Es decir: un mentís rotundo y un alto y grave reproche.

Pero el documento existe. Europa Press no había mentido. Era obligado que se defendiera. El mismo miércoles puntualizó: "El dictamen en el que la Santa Sede enjuicia la Asamblea Conjunta de Obispos y Sacerdotes de España está fechado en Roma el 9 de febrero de 1972. Ocupa un total de dieciocho folios y está distribuido en setenta y cuatro párrafos escritos a un solo espacio." Seguían precisiones: el documento se inicia con estas palabras; termina con estas otras. Era demasiado rotundo. Estaba c l a r o que la agencia decía la verdad. ¿Por qué se negaba, entonces, la existencia del documento? ¿Por qué se hablaba de "ciertos medios informativos que llevan la confusión al pueblo de Dios? ¿Era la simple existencia del documento lo que había que tener por materia reservada? ¿Era el contenido—acorde o desacorde con la mayoría deliberante de la Asamblea Conjunta—lo que había que silenciar? A mí, como periodista de a pie, me halagaba que un medio informativo español—fuese el que fuese—demostrase que había informado con verdad y con responsable discreción.

El jueves y el viernes se consumieron en la nerviosa tarea que nos ordenaba el viejo míster Pentland desde la banda cuando el gol de ventaja lo ponía en peligro el avance de la delantera contraria: "¡Muchachos: echen balones fuera!"... "Podía tratarse de un documento semiprivado"... "Quizá se había enviado a algún obispo a título informativo"... Europa Press insistió: el documento—lo dice expresamente su texto—ha sido enviado "para que lo tenga en cuenta la próxima Asamblea plenaria de la misma Conferencia Episcopal", que se abre el día 6 de marzo. Todo—y sobre todo lo demás, la peligrosa confusión—era, evidentemente, delicado y grave.

Llega el domingo. Hay fútbol, comunicado Nixon-Chu En-Lai y más nieve en las laderas. En la página religiosa de "A B C", el padre Martín Descalzo hace el resumen final. Viene—en negritas—un comunicado, nada menos que de "la Sagrada Congregación del Clero, con autorización superior". Es cierto: el documento existe y contiene observaciones a diversos puntos de las materias tratadas. Debe ser sometido a la Asamblea. Para eso se envía. ¿A quién? Al primado, ex Toledo, y al presidente de la Conferencia Episcopal, cardenal-arzobispo de Madrid, en la casona de la calle de la Pasa. La carta del primado ha llegado; el sobre para el cardenal-presidente "parece que no". Se ha repetido el envío. "Se trata de un envío normal de correspondencia y de extravíos que pueden ocurrir"... Se adivina al monseñor romano escribiendo la nota oficial con pluma de ave y una fina y leve sonrisa bondadosa en los labios delgados.

Son inescrutables los designios de Dios. "La confusión del pueblo de Dios"—que sigue y aumenta, por desgracia—puede caer entera, por mor de las líneas de un comunicado romano, sobre las fatigadas espaldas del honrado y filosófico cartero de la calle de la Pasa.

«TELEFONOS DE LA ESPERANZA»:

Madrid: 239 20 31. Sevilla: 70 15 18. Valencia: 22 64 44

HOY POR TI, MAÑANA POR MI

Hacen falta dos millones de pesetas mensuales ● Son imprescindibles de doce a quince unidades residenciales y consultorios para los "sin teléfono" ● El director general de Política interior y Asistencia Social, don Fernando de Liñán, promete ayudar ● Valiosa colaboración de los farmacéuticos

Hacen falta unidades residenciales, matrimonios generosos que se ofrezcan a prohijar chicos que por circunstancias especiales quedan en abandono y personas de gran corazón que quieran colaborar para aliviar el dolor de los demás.

Estamos totalmente desfasados. Todavía no llevan tres meses funcionando los "teléfonos de la esperanza" y pronto llegaremos al caso número 10.000. Eso que sólo hemos hecho público un número de teléfono en cada capital de provincia, Madrid, Sevilla, Valencia.

Diez mil personas, h e r m a n o s nuestros, que por circunstancias de la vida se encuentran en conflicto: depresión, s o l e d a d, crisis matrimonial, inadaptación juvenil, neurosis, alcoholismo, homosexualidad, solteras embarazadas, carencia afectiva de niños, drogas, fugas del hogar, explotación de la mujer, etc. Llenos de esperanza recurren a nosotros, y no sólo a nosotros, los que trabajamos en los "teléfonos de la esperanza", sino a todos los españoles que estamos en condiciones de poderles prestar ayuda. En muchas ocasiones, si esa ayuda no llega a tiempo se perderán para siempre. Ciudadanos que hubieran podido vivir con toda normalidad, arrastrarán una existencia desgraciada y en muchas ocasiones siendo una pesadilla para la sociedad.

PROBLEMAS QUE NO ADMITEN DEMORA

Un pequeño sacrificio de cada uno de nosotros puede hacer que reverdezca la ilusión en muchos de estos corazones torturados. Hay cosas que no podemos demorar: si conseguimos que una madre soltera tenga a su hijo como Dios manda, después no podemos abandonarla a su suerte. Hay muchos matrimonios que sin nuestra intervención se hubieran r o t o para siempre, con el consiguiente trauma para sus hijos. Hay jóvenes, ambos sexos, que más o menos c o n s c i e n t e o inconscientemente han tonteado con la droga y quieren rehabilitarse. Para ellos necesitamos unidades residenciales a fin de tratarlos hasta ponerlos en condiciones de que se reintegren a su vida normal. Chicos que con motivos o sin ellos han huido del hogar paterno hay que prestarles auxilio y orientarlos, etc.

CINCO MIL CIUDADANOS VOLUNTARIOS DE LA ESPERANZA (CIVOES)

De m o m e n t o trabajan en los "teléfonos de la esperanza", sólo en Madrid, unos cuarenta profesionales: sacerdotes, psicólogos, psiquíatras, abogados, m é d i c o s, asistentes sociales, etc.

Como m í n i m o necesitamos aumentar hasta un centenar. Se nos han ofrecido también muchos ciudadanos voluntarios de la esperanza (Civoes), o sea, personas que en las horas que les deja libre su trabajo prestan sus servicios según la profesión y posibilidades de cada uno. Necesitamos llegar hasta 5.000 voluntarios.

Hay muchos matrimonios ancianos que resolverían su problema sólo con que una persona les hiciera una visita diaria y les prestara pequeños servicios. Esto evitaría su encierro en un asilo.

EL RETRASO DE UNOS MINUTOS EN ALGUNAS CIRCUNSTANCIAS PUEDE SER FATAL

Ultimamente hemos tenido ofrecimientos muy valiosos. La excelentísima señora doña Isabel Cubas de Martínez Bordíu, su voluntariado social. Manolo Fiol nos ha brindado la colaboración de unos 1.000 jóvenes pertenecientes a la Cruz Roja de la Juventud. La señora doña María Dolores García, viuda de Casso, todo su grupo de la Congregación de Viudas. Varios equipos de matrimonios para hacerse cargo de estos chicos que nos encontramos sin padres y abandonados por los mismos.

Además de las unidades residenciales necesitamos coches con radio-teléfono para atender los casos graves que se nos presentan de noche y a los que si no acudimos inmediatamente es fácil que ya no tengan solución, pues unos minutos pueden ser decisivos cuando la angustia y soledad invaden al hombre.

DOS MILLONES DE PESETAS MENSUALES PARA ATENDER LAS NECESIDADES

Para hacer frente a toda esta problemática hace falta contar con un presupuesto de dos millones de pesetas mensuales, que sería fácil conseguir con la colaboración de todos (y que estoy seguro nos la prestarán), pues nadie puede excluírse c u a n d o se trata de una obra de tanta trascendencia social: "hoy por ti, mañana por mí". Al ayudar a los otros no hay duda de que nos ayudamos a nosotros también. Además, los que nos gloriamos de ser católicos debemos de tener en cuenta que Cristo para ayudar a los hermanos sólo cuenta con nosotros, cristianos de hoy, a los que también nos dice: "En esto conocerán que sois mis discípulos, en que os amáis los unos a los otros." "En verdad, en verdad os digo que cuanto hagáis a uno de estos pequeños, a mí me lo hacéis."

EQUIPO DE SOCORRO DEL AUTOMOVILISTA Y SEÑALIZADORES URBANOS

Nos han regalado dos patentes que vamos a comercializar llenos de confianza:

Primero: Se trata de un equipo de socorro del automovilista que ya está autorizado por la Dirección General de Tráfico. Es muy útil para el conductor. Posee un llamador de socorro S. O. S. que por estar iluminado a pilas puede funcionar aun con la batería del vehículo agotada. Lleva un botiquín de urgencia muy completo y una linterna incorporada.

Los que deseen adquirirlo pueden pedirlo contra reembolso—su precio es de 475 pesetas—a nuestras oficinas en Madrid, calle Batalla de Brunete, número 5, o a la Ciudad de San Juan de Dios, apartado 38, Alcalá de Guadaira, Sevilla.

Segundo: Los señalizadores urbanos son un plano parcial de las ciudades, de un kilómetro cuadrado, que ofrecen información de todas las calles, así como la situación de los servicios de urgencia, organismos o f i c i a l e s, establecimientos comerciales, policía, farmacias, etc. Sirven de orientación a los habitantes de las ciudades y, sobre todo, al personal flotante, que especialmente en Madrid es muy numeroso. En la parte inferior llevan el número de los "teléfonos de la esperanza".

Confío en que los alcaldes van a concedernos el permiso de instalación de los señalizadores urbanos. Algunos ya lo han hecho. Si conseguimos esto, creo que sí, en breve tendremos los "teléfonos de la esperanza" en las ciudades más importantes, en aquellas en que se presta mayor interés a los seres humanos que a las cosas. (los "teléfonos de la esperanza" son y serán un grandísimo servicio a la comunidad, servicio a escala técnica, nada de consejillos baratos ni paños calientes. Trabajamos y queremos seguir trabajando con profesionales competentes, pues así lo exige esta problemática actual surgida en todas las naciones en pleno auge de desarrollo m a t e r i a l e industrial).

EL DIRECTOR GENERAL DE POLITICA INTERIOR Y ASISTENCIA SOCIAL PRESTARA COLABORACION

Me he entrevistado con el director general de Política Interior y Asistencia Social, don Fernando de Liñán, y está estudiando con muchísimo interés las posibilidades de colaborar con los "teléfonos de la esperanza". Probablemente costeará alguna de las unidades residenciales que necesitamos p a r a las personas que precisen atención y tratamiento en un centro especializado, psicoterapia, psicodrama, etc.

VALIOSA COLABORACION DE LOS FARMACEUTICOS

Don Ernesto Marco Cañizares, presidente del Consejo Nacional de los Colegios Farmacéuticos, está llevando a cabo una serie de contactos con los distintos presidentes de los colegios provinciales para ver la posibilidad de que en todas las farmacias de España se venda el "Equipo de socorro del automovilista".

Esto será un gran servicio a los automovilistas y una ayuda económica y eficaz para atender a las necesidades de los que acuden a nosotros.

Fray Serafín MADRID

Ministerio de Cultura

PISOS

TOTALMENTE TERMINADOS

— Con 3, 4 y 5 dormitorios.
— Salón, comedor, cocina, 2 cuartos de baño
— Suelos de parquet, armarios empotrados.
— Toldos en terrazas, carpintería exterior de aluminio, barnizada en su color interiormente.
— Calefacción y agua caliente. Gas ciudad.
— Alicatados en baños y cocinas hasta el techo, con azulejos en serigrafía. Cocinas amuebladas, paramentos empapelados en su totalidad.
— Ascensores de subida y bajada.

COMPRUEBE PERSONALMENTE LA CALIDAD DE LA CONSTRUCCION

GRANDES FACILIDADES DE PAGO

VISITAS: DE 10 A 2 Y DE 4 A 7

VERLOS EN

Ronda de Valencia, 8
(junto Metro Embajadores)

Arturo Soria, 192
(Ciudad Lineal)

LOCALES COMERCIALES EN:

Avenida Aragón, 42

CONDOMINA, S. A.

Oficinas:

Avenida del Valle, 15 - Parque Metropolitano

Sr. CONSTRUCTOR ahorre tiempo

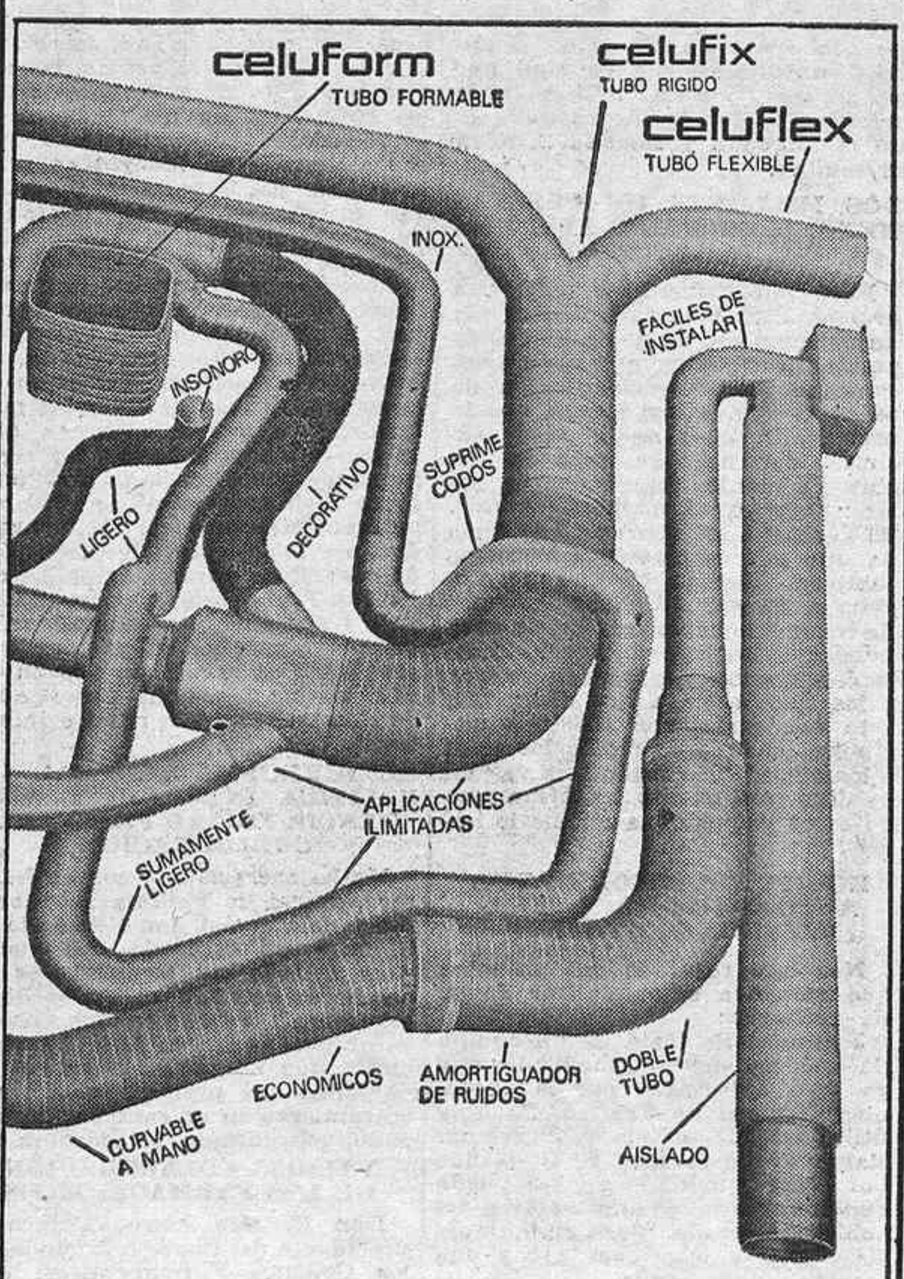

celuflex, s.a.
Embajadores, 108 - tel 239 61 70
MADRID-5
RIPOLLET (BARCELONA) Apartado 1843

DOCE NUEVAS DETENCIONES DE DROGADICTOS EN MADRID

- El grupo estaba relacionado con otros traficantes norteamericanos recientemente descubiertos
- Perece un obrero arrollado por un camión en las obras del túnel de la calle de María de Molina

Otras doce personas, en su mayoría jóvenes de dieciocho a veinte años, han sido detenidas, acusadas de tráfico y consumo de drogas. En el grupo figuran jóvenes españoles, así como norteamericanos y suramericanos. El grupo estaba en relación con otra organización de norteamericanos, de cuya detención informamos hace dos semanas. Como se recordará, se trataba de una peligrosa banda, que tenía sus principales conexiones entre personal de la base de Torrejón de Ardoz. Los detenidos buscaban prosélitos en los clubs juveniles. Después, una vez acostumbrados a las drogas, pasaban a convertirse en clientes del peligroso tráfico de estupefacientes. Algunas de las muchachas españolas detenidas han manifestado que se acostumbraron al consumo de las drogas tras establecer contactos con los citados soldados de la base.

Se ha sabido que este grupo no ha tenido nada que ver con otros casos, de los que ya informamos, y en los que una joven francesa y un hombre de raza negra se arrojaron por la ventana mientras asistían a fiestas particulares. En los citados casos se consumieron bebidas alcohólicas, pero en ningún momento se fumaron o tomaron drogas ni alucinógenos.

MUERTO AL SER ARROLLADO POR UN CAMION

Julián Caballero Mingalbaro, de sesenta años, que habitaba en la calle de Pilar Primo de Rivera, número 6, de Chinchón, falleció en la clínica La Paz a consecuencia de las gravísimas heridas que sufrió al ser arrollado por un camión que hacía maniobras en el paso a distinto nivel que se construye en la confluencia de las calles de María de Molina y Serrano. La víctima trabajaba como peón en las obras. Las ruedas del camión, que efectuaba una maniobra de marcha atrás, pasaron por encima de su cuerpo.

FALLECE OTRA VICTIMA DE UN ACCIDENTE

Ha fallecido en el hospital del Ministerio del Aire, donde había quedado internada, la señorita María Nieves Gómez García, de diecinueve años, quien resultó gravísimamente herida en un accidente ocurrido la pasada semana en la calle de Arturo Soria al chocar un tranvía del disco 70 y un camión cargado de vigas.

IDENTIFICADO UN JOVEN QUE MURIO AL CHOCAR CON UN COCHE ROBADO

Ha sido identificado un joven que resultó muerto a consecuencia de las gravísimas heridas que sufrió al estrellarse con un coche robado contra un camión a la altura del kilómetro 1 de la carretera de San Martín de la Vega. Se trata de Jesús Motos Motos, de catorce años, que habitaba en el Poblado Agrícola de Orcasitas. Otros tres jóvenes que viajaban en el vehículo también sufrieron heridas de gravedad. Todos se encuentran hospitalizados en la clínica La Paz.

BOTONES GRAVEMENTE HERIDO EN ATROPELLO

Julián Manuel Hernández Izquierdo, de diecisiete años, que vive en la calle de la Duquesa de Parcent, número 90, botones de un hotel de la Gran Vía, sufrió heridas gravísimas al ser atropellado en la avenida de José Antonio por el coche que conducía don Angel Pujalte Benito. El lesionado fue asistido en la clínica La Paz

Pérdidas por 50 millones en un incendio en Valencia

Durante la noche continuaban en el puerto los trabajos de extinción

VALENCIA, 27. (Cifra.) — Un aparatosísimo incendio se ha declarado alrededor de las diez de la mañana en el puerto de Valencia.

Todo el personal del parque de bomberos se ha concentrado en aquel lugar, incluso los funcionarios que se encontraban francos de servicio, los cuales han sido requeridos.

El fuego se ha producido, por causas desconocidas, entre dos tinglados, en el camino del faro, donde había almacenada gran cantidad de mercancías, entre ellas balas de trapos, maderas, jabones, etcétera, y dada la gran combustibilidad, las llamas han tomado gran incremento.

Ha tenido que ser acordonada la zona para evitar desgracias personales.

Los bomberos trabajan denodadamente, y se cree que continuarán toda la noche y parte de mañana los trabajos de extinción.

Entre las mercancías almacenadas parece que había varios motores, y se calcula que ascenderán las pérdidas a más de cincuenta millones de pesetas.

SE ESTRELLA UNA AVIONETA: UN MUERTO

SANTANDER, 27. (Cifra.)—Resultó muerto Manuel Fernández García, de cuarenta y cinco años, cuando la avioneta de su propiedad, que pilotaba, capotó esta tarde a kilómetro y medio del pueblo de Villacarriedo.

Dicha avioneta tropezó, al parecer, a las tres y media de la tarde con un cable que va sobre el tendido de alta tensión desde la central nuclear de Santa María de Garoña (Burgos) a Santander. El aparato cayó en picado en una finca, donde quedó materialmente destrozado.

Durante tres días permaneció escondido sin alimentos

ARRECIFE DE LANZAROTE, 27. (Cifra.)—Tres días sin comer ni beber ha permanecido escondido en una cueva volcánica Juan Francisco González Lasso, de treinta y tres años de edad, natural del pueblo de Haria, que tiene perturbadas sus facultades mentales.

Juan Francisco había abandonado en varias ocasiones su casa, pero nunca permaneció tanto tiempo fuera de ella sin dar señales de vida.

La cueva donde ha estado escondido se encuentra en el acantilado Famara, a 700 metros de altura. Su presencia fue descubierta por unos pescadores. Tras comunicar a la Guardia Civil dónde se encontraba Juan Francisco, se inició un rastreo por la zona hasta que consiguieron localizarle.

Balance de accidentes en las carreteras provinciales de Madrid

DOS SUCESOS MORTALES EN PERALES DE TAJUÑA

LA CAIDA AL RIO TAJUÑA DE UN TURISMO Y EL REVENTON DE UNA RUEDA, ORIGEN DE LOS ACCIDENTES

Dos muertos en accidentes registra el balance de los sucesos ocurridos en las carreteras provinciales de Madrid durante el fin de semana, según datos que facilitó la Guardia Civil de Tráfico. En el resto de las carreteras españolas ocurrieron ayer otros siete accidentes mortales, que se produjeron en las carreteras de Barcelona—dos—, Ciudad Real, Bilbao, Murcia, Gerona y San Sebastián.

Los dos accidentes mortales que afectan a nuestra capital ocurrieron en el término de Perales de Tajuña. Uno, a la altura del kilómetro 21 de la carretera de Ambite. El segundo, en el kilómetro 35,800 de la carretera de Valencia. El primero de los sucesos revistió excepcionales circunstancias. El turismo M-717.431, que conducía don Eugenio Grijalba Vázquez, a quien acompañaban dos hijos, María Felisa y José Grijalba Gutiérrez, de trece y once años, respectivamente, se salió de la calzada al tomar la curva que existe en el citado punto sobre el Tajuña y cayó al lecho del río. El turismo quedó semihundido y los dos hermanos salieron despedidos y fueron arrastrados por las aguas. La rápida y decidida intervención de un pastor que había en las inmediaciones y del conductor de un autocar que vio el accidente al pasar salvaron la vida de los pequeños.

Sin embargo, fueron inútiles los esfuerzos para rescatar al padre, quien había quedado aprisionado en el interior del turismo. Se intentó entonces sacar el coche, pero no fue posible dada la poca resistencia de las cuerdas con que se contaba. Finalmente, el cuerpo de la víctima se desprendió de lo que lo aprisionaba y salió del coche, pero las aguas lo arrastraron, sin que fuera posible rescatarlo. Acudieron entonces los servicios de bomberos de Madrid. La dotación del coche de salvamento rastreó la zona durante todo el día de ayer, pero no fue posible encontrar el cuerpo. Numerosos vecinos y fuerzas de la autoridad vigilaron durante toda la jornada las inmediaciones, sin resultado positivo. La víctima habitaba en la calle de San Filemón, número 14, de Vicálvaro.

UN REVENTON PROVOCO OTRO ACCIDENTE

El segundo accidente mortal tuvo como origen el reventón de la rueda anterior izquierda del turismo matrícula del Sahara número 2.742, que conducía don Salvador Martínez Montserrat. Este no pudo controlar la dirección y el coche se salió de la carretera y fue a estrellarse contra un montículo. Como consecuencia del violento choque pereció la ocupante del vehículo doña María Dolores Suárez Soruño. Otros tres ocupantes sufrieron lesiones de carácter leve.

TEATRO ALFIL DE LA CALLE DEL PEZ
(TELEFONO 231 81 52)

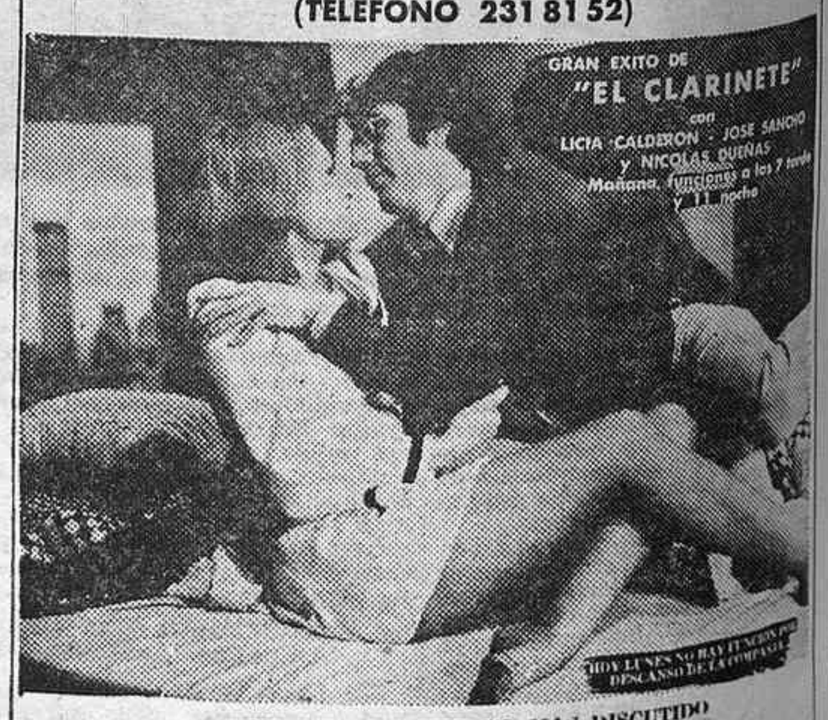

¡NO DEJE DE VER EL MAS DISCUTIDO ESPECTACULO DE ESTA TEMPORADA!
(Aparcamiento Callao-Tudescos a 150 m. del teatro)

2009 Ministerio de Cultura

Comentario

LOS OTROS PERCANCES

Por FRANCISCO CASARES

En mi comentario del pasado lunes hube de abordar el grave problema de la frecuencia con que se producen los accidentes laborales, causando quebrantos y perturbaciones de mucha importancia a la economía del país. Insistía en una consideración que se ha repetido muchas veces: la necesidad irrenunciable de seguir unas normas y obedecer unos preceptos que se han dictado para suprimir o, por lo menos, reducir los percances de trabajo. Aludía en mis observaciones a otra clase de dramáticos episodios que igualmente significan derramamiento de sangre y bajas humanas en los censos laborales: los accidentes de tráfico. Ciertamente, no son las mismas las características de unos y otros sucesos, pero es innegable que existe el punto de coincidencia de la aportación inquietante a las estadísticas trágicas que certifican la pérdida de vidas humanas.

Para hacer frente con la eficacia deseable a ambas contingencias se han implantado sistemas precautorios y están en vigor una serie de medidas preventivas. Es una meritoria labor que, con insistencia verdaderamente laudable, realiza la Jefatura Central de Tráfico con otros organismos que cooperan en el altruista quehacer. Si la cifra de accidentes de trabajo nos ha de parecer exagerada, la de los sucesos de circulación no se queda atrás en el cómputo de unos balances realmente desproporcionados. Durante el año 1971 los muertos a causa de accidentes de tráfico en España fueron nada menos que 4.247 y hubo 87.434 heridos. Como dato complementario es interesante señalar que en diciembre del año último el número de vehículos en España ascendía a 4.831.365.

Es justo repetir los satisfactorios resultados de la gestión reguladora de la Jefatura Central de Tráfico y los elementos que con ella colaboran; pero en fiel servicio a la verdad parece oportuna la insistencia en que son muy numerosas las personas de ambos sexos que proceden con imperdonable despreocupación, sin detenerse a pensar en el daño que pueden causar a los demás y a sí mismos, incurriendo en el dicho tantas veces divulgado de que "en el pecado llevan la penitencia". Si para impedir o limitar los graves y demasiado frecuentes sucesos laborales es importante y eficacísima la intervención de la Jefatura, esas circunstancias se producen con mayor abundancia y facilidad en los caminos de la vialidad, lo mismo en las carreteras que en los medios urbanos. Más de cuatro mil episodios mortales con un parque nacional de vehículos de motor representan un porcentaje excesivamente elevado, que suscita, lógicamente, una extendida y creciente preocupación y, consecuentemente, la imperiosa necesidad de revisar las medidas hasta el momento actual adoptadas para implantar una normalidad lamentablemente alterada.

Es indiscutible que hace falta una mutación radical en la actitud y las costumbres—no hay exageración al calificarlas de licenciosas y abusivas—de un gran número de conductores. Se ha podido comprobar que la sanción de retirada del carnet de conducir a los infractores del Código de Circulación y de las normas que se han ido dictando para completar lo que aquél dispone es una fórmula justa, a la vez que de verdadera eficacia. Un camino evidentemente acertado para llegar a la deseable rectificación de las conductas podría ser—y es de esperar que así lo comprendan los que puedan disponerlo—la creación de una conciencia ciudadana y generalizada respecto de los deberes que a todos incumben y cuyo incumplimiento genera un gran número de los percances que unos y otros tratamos de evitar para colaborar en el plausible empeño de suprimir la dramática anormalidad.

No es posible negar que el incremento progresivo del parque automovilístico es un signo claro, terminante, de elevación en el nivel de vida; pero estos cambios deben llevar consigo una severa y constante actitud de disposición para rectificar negligencias, olvidos y, en suma, una excesiva facilidad para la transgresión de lo legalmente dispuesto. Aumentó considerablemente la matriculación de automóviles. Por desgracia, el incremento en el número de accidentes de tráfico no se corresponde con el de la inflación de las matriculaciones. La falta de paralelismo entre uno y otro hecho constituye uno de los factores que influyen directamente, y de manera innegable, en que se vaya aumentando de modo alarmante la estadística de esta faceta de la siniestralidad. Si la que se viene produciendo en el capítulo de la circulación es, con toda lógica, preocupante por muchas razones de orden humano y social, hay que situar por delante la atención que se ha de dispensar a los accidentes laborales.

Como quiera que sea, es un hecho evidente, y que todos hemos de lamentar, prestando con entusiasmo la colaboración que nos sea posible para que se modifique sustancialmente una situación que es por completo anormal. Es positivamente un signo satisfactorio el que haya más coches, por cuanto ello significa que aumentó el número de españoles que estuvieron en condiciones de adquirir el vehículo en que pusieron su ilusión y que patentizó su mejor situación económica. Desde luego, el nivel de vida ha mejorado; pero este movimiento evolutivo debería ser compatible con otra iniciación de cambio en cuanto a la reiteración impresionante de los accidentes. Lo mismo los de trabajo, que proliferan más de lo que se puede estimar normal, que los de circulación, también con una estadística que se sitúa, desgraciadamente, por encima de los previos y lógicos cálculos, la realidad es que el número de los percances —los laborales y los de circulación—no se ajusta a las previsiones que por toda clase de motivos y en un análisis estrictamente objetivo de los aconteceres de la vida española podían esperarse.

CASI 2.000 ALFOMBRAS

Artesanas y mecánicas

En voz baja se lanzan a bajo precio. Al comercio le salen hoy más caras que a usted. Moquetas desde 195 pts. metro. Venga rápido y ya verá...

ELECCION - LA FABRICA

Gran stock:
Sierra Filabres, 20
Menor: Claudio Coello, 122

III FESTIVAL INTERNACIONAL DE TEATRO DE MADRID

MIMO Y PANTOMIMA

CHECOSLOVAQUIA
presenta
durante los días 1 y 2 de marzo
el grupo
FIALKA
con la obra "EL BOTON"
Todo un mundo revive ante nuestros ojos, reducido a los rasgos más significativos

Días 3 y 4 de marzo
ESPAÑA
presenta
la compañía
ELS JOGLARS
con la obra "CRUEL URBIS"
Espectáculo en dos partes de voz y movimiento

TEATRO GOYA
Del 1 al 16 de Marzo

Localidades con cinco días de antelación a cada espectáculo en las taquillas del TEATRO GOYA.
TELEFONO 2253217
REPRESENTACIONES: 8 tarde

¿Hemos llegado a tiempo?

¿Es usted una persona con el bachiller terminado? ¿Deseos de "llegar"? ¿Y sin una idea exacta aún de lo que puede ser su futuro?
¡Entonces menos mal! ¡Hemos llegado a tiempo! Permítanos recordarle que no todas las profesiones ofrecen las oportunidades esperadas.
Y sin embargo si tiene usted una mente lógica, dentro de su cabeza hay dinero. Mucho dinero.
COMPUTEX le ofrece una profesión con la que podrá conseguir una situación desahogada, en poco tiempo:

PROGRAMADOR

Seis meses son suficientes para obtener el título. Elija este momento para ser técnico en proceso de datos.
En 1975 serán creados 40.000 puestos de trabajo para estos profesionales.
Usted podría ser uno de ellos.
No hacen falta estudios especiales, basta una instrucción media y una mente lógica. ¿Quiere comprobar si usted la tiene?
Existe para ello un procedimiento simple, gratuito y muy interesante: **Llame por teléfono a COMPUTEX, y solicite, para la fecha y hora que le sean más cómodas, el**

TEST DE APTITUD GRATUITO

que sólo le ocupará treinta minutos. Treinta minutos para dedicar a un test que puede ser vital para su futuro.

COMPUTEX
Centro de Formación de Especialistas en Proceso de Datos
c/. Basílica, 19-9.° B - Edificio Orense
Teléfonos 233 17 07 - 233 17 06 - MADRID
MADRID - BARCELONA - BILBAO - SEVILLA - VALENCIA - VALLADOLID

MAÑANA, EN
CINE
PEÑALVER

BUSTER KEATON

LA PELICULA MAS RICA DE BUSTER KEATON EN "GAGS" CRUELES

Ministerio de Cultura

ESPAÑA DESDE DENTRO

UNOS PRESUPUESTOS NACIONALES AL SERVICIO DE LA ECONOMIA

Negociación inmediata con la Comunidad Económica Europea, a la vista de la ampliación del Mercado Común ● En el desarrollo del Campo de Gibraltar está la acción práctica de España ante la intransigencia británica

Por A. J. GONZALEZ MUÑIZ

LAS Cortes Españolas celebraron la primera sesión plenaria ordinaria de la actual legislatura, convocada para someter a la aprobación de la Cámara los Presupuestos Generales del Estado para 1972. Fue el asunto más importante del orden del día. Ya está aprobada la Ley económica y política que defendió, en nombre de la Comisión que dictaminó el proyecto, el señor Reguera Guajardo; después intervino, en defensa de los presupuestos nacionales, el Ministro de Hacienda, señor Monreal Luque. Cuatro votos en contra y una abstención tuvo el dictamen. Los presupuestos, debido al retraso obligado por motivo de la constitución de la nueva legislatura, sólo tendrán diez meses de vigencia y no un año. Antes de que finalice el mes de diciembre próximo, las Cortes volverán a discutir los presupuestos que han de entrar en vigor el 1 de enero de 1973.

Prevén los nuevos presupuestos, en números redondos, unos ingresos y gastos de más de 419.000 millones de pesetas, que serán invertidos y recaudados en diez meses. Hemos dicho y repetido que son los presupuestos más altos que la nación ha tenido hasta el presente. El Ministro de Hacienda, destacado valor político y economista con visión real de los problemas, ha dado, ante el Pleno de las Cortes, con su discurso de defensa de los presupuestos, una lección en torno a unos claros presupuestos, de los que ha informado cumplidamente antes y después de ser discutidos, porque, "sin una información adecuada, no resulta posible ni preparar el presupuesto, ni discutir su contenido, ni decidir su aprobación, ni fiscalizar su administración".

En palabras del Ministro señor Monreal Luque, los presupuestos para 1972 no sólo tratan de facilitar la acción beligerante del Estado al servicio de la Economía española mediante la vuelta al principio de anualidad presupuestaria, sino que pretenden también utilizar este renovado principio de anualidad del presupuesto para tratar de influir en la marcha de la Economía española en 1972, a través de las cifras previstas de ingresos, gastos y deuda pública.

Indicaría también el Ministro de Hacienda que los presupuestos aprobados tienden a consolidar la marcha de la Economía española, y a tal fin se encaminan tres medidas fundamentales: el fortalecimiento de los gastos de inversión pública, el apoyo fiscal a la inversión privada y la financiación expansiva del aumento proyectado en el gasto público.

● *LOS PROBLEMAS CON LA COMUNIDAD ECONOMICA EUROPEA. — El Embajador de España ante la Comunidad Económica Europea, señor Ullastres Calvo, habló en París sobre el tema "España en Europa", en el que trató, como es lógico, de las relaciones de España con el Mercado Común, cuestión esta de actualidad siempre, pero más en estos días. La incorporación plena de España al Mercado Común es, a juicio del señor Ullastres, una obra de negociación permanente. En esa obra se está. En los últimos días de la semana pasada se reunía en Bruselas la Comisión Mixta del Acuerdo España-Comunidad Económica Europea, y entre los temas del orden del día figura el planteamiento de las repercusiones que para nuestro país tendrá la ampliación de la Comunidad, que pasó de los Seis a los Diez.*

Precisamente coincidiendo con esa reunión y con la conferencia del señor Ullastres, el Gobierno, a través del "Boletín Oficial de las Cortes Españolas", respondió al ruego hecho por el procurador señor Navarro Velasco referente a la influencia en España de la ampliación del Mercado Común.

Es la segunda vez en menos de un año que el Gobierno informa sobre aquel tema a requerimiento de procuradores. La primera vez fue ante el Pleno de las Cortes, reunido el 16 de junio del año pasado; el Ministro de Asuntos Exteriores respondió a la interpelación que, sobre el Acuerdo preferencial España-Comunidad Económica Europea y el de las preferencias generalizadas de la UNCTAD, hiciera el procurador señor Díaz Llanos.

En la respuesta que da ahora el Gobierno al ruego hecho por un procurador en Cortes se señalan los objetivos actuales de la política exterior del Gobierno en relación con Europa y a la vista de la ampliación del Mercado Común. Esos objetivos son: la negociación de carácter inmediato para la adaptación del Convenio entre España y la C. E. E. a las nuevas realidades derivadas de la ampliación comunitaria, tanto en lo que concierne al propio contenido del Convenio firmado como a los efectos sobre nuestras exportaciones a los nuevos miembros de la C. E. E.; perfeccionamiento de este acuerdo con vistas a su transformación en otro diferente que implique la integración de España en la Comunidad Económica Europea, con plena salvaguardia de los intereses y relaciones especiales españolas con otras zonas del mundo y después del necesario período transitorio para la adaptación de nuestras estructuras, y el establecimiento de fórmulas adecuadas que permitan un desarrollo normal de los intercambios con los demás países europeos no integrados en la C. E. E.

Existen problemas inmediatos, y el Gobierno no lo oculta, con la Comunidad Económica Europea, como consecuencia de su ampliación a diez países. Estos problemas apuntan a nuestras exportaciones industriales a Inglaterra, Noruega, Dinamarca e Irlanda; los problemas se presentan también en las exportaciones agrícolas al Reino Unido principalmente. Estas dificultades que se han presentado trata el Gobierno de resolverlas con carácter inmediato mediante las modificaciones que sean precisas en el Convenio de 1970 entre España y la Comunidad Económica Europea. El plazo fijado para resolver esos problemas termina antes de fin del año presente.

● **EL DESARROLLO DEL CAMPO DE GIBRALTAR.** — No es sencillo desligar dos visitas ministeriales de un mismo problema; esas visitas son: la del Ministro de Relaciones Sindicales, señor García-Ramal, al Campo de Gibraltar, y la del Ministro británico de Negocios Extranjeros, Sir Alec Douglas-Home, a Madrid. En el fondo de las dos visitas, Gibraltar. Este tema seguro que está en la agenda de las conversaciones anglo-españolas a nivel ministerial.

En su visita al Campo de Gibraltar, el Ministro de Relaciones Sindicales afirmó de manera tajante, una vez más, que no queremos daño para nadie; que lo único que deseamos es que la bandera española albergue también al Peñón de Gibraltar. En el desarrollo del Campo de Gibraltar está la acción práctica de España ante la intransigencia británica a la negociación del Peñón. La acción diplomática española parece haber alcanzado sus máximos objetivos en las Naciones Unidas. Es ahora baza importante que jugar el desarrollo del Campo de Gibraltar, en el que van invertidos casi nueve mil millones de pesetas, y en las medidas que frente a la colonia británica puedan adoptarse como continuación de las que hasta ahora han entrado en vigor.

La Bahía de Algeciras, una de las más vastas e importantes del Mediterráneo, está llamada a ser el centro de un verdadero emporio económico. Hasta ahora no ha podido desarrollarse por la presencia colonial británica en aquella zona. Esa especie de vacío ha sido quebrado por la acción española frente a la colonia. Al tiempo que se tomaban medidas frente a la intransigencia británica, de acuerdo con la letra y el espíritu del Tratado de Utrecht, España puso en marcha el Plan para el Desarrollo Económico-Social del Campo de Gibraltar. El Plan se extiende desde Tarifa hasta el límite costero de la provincia de Málaga, y está poniendo en valor los recursos naturales de la región, desarrollando su riqueza potencial y creando nueva riqueza. Se están volcando sobre esa zona, que ha estado tanto tiempo abandonada, una actividad y una energía que harán del Campo de Gibraltar una de las comarcas más pobladas y desarrolladas del Sur de España. Con el Plan se han restituido a la región las posibilidades de desarrollo y crecimiento económico que la colonia inglesa había cercenado. El Plan es también una necesidad imperiosa para los habitantes de Gibraltar.

Esto último es lo que no acaban de ver los gibraltareños, ya que el Plan les afecta, porque sólo creando fuentes de riqueza regional se conseguirá dotar a Gibraltar, hoy vinculado exclusivamente al servicio de una fortaleza militar de tipo colonial, de unas posibilidades económicas estables y de un futuro prometedor. En la Bahía de Algeciras está surgiendo ya lo que será una de las mayores concentraciones de población y de riqueza del Mediterráneo.

pedro rodriguez

presenta su colección de primavera a partir de hoy, día 28 de febrero, a las 4,30 de la tarde

(invitación personal)

Madrid Alcalá, 54

Teléfono 221 94 40

7.º MES

Palacio de la Musica

Sigue arrollador el éxito de "LOVE STORY", la historia de amor que conmueve al mundo entero

PARAMOUNT FILMS PRESENTA

Ali MacGraw · Ryan O'Neal

LOVE STORY

El libro más leído del año

Una Producción HOWARD G. MINSKY - ARTHUR HILLER con John Marley y Ray Milland

BANDA SONORA EN DISCOS PARAMOUNT

Para mayores de 18 años

2.ª SEMANA

CAPITOL SALAMANCA

UNA PELICULA QUE NO LE PROVOCARA MUCHAS CARCAJADAS, SOLAMENTE UNA... PERO DE HORA Y MEDIA.

CORAZON VERDE

(A NEW LEAF)

Walter Matthau

Elaine May

JUNTOS, PERO NO PARA TODA LA VIDA, SINO HASTA QUE LA MUERTE LOS SEPARE

JACK WESTON

PARA MAYORES DE 14 AÑOS

Cine BENLLIURE

LOCAL MODERNIZADO Y NUEVOS EQUIPOS DE 70 m/m TODD-AO

6.ª SEMANA

Galardonada con siete Oscar y más de 25 premios internacionales

AUTORIZADA PARA TODOS LOS PUBLICOS

WILLIAM HOLDEN

ALEC GUINNESS

JACK HAWKINS

70 m/m

IMPERIAL

29 SEMANAS de éxito en Madrid

Una encantadora película que entusiasma a grandes y chicos

WALT DISNEY PRODUCTIONS

los ARISTOGATOS

TECHNICOLOR

AUTORIZADA PARA TODOS LOS PUBLICOS

2009 Ministerio de Cultura

"Club náutico"

La moda que todos prefieren porque favorece siempre

A usted le encantará la gracia de las faldas tableadas, la deportiva línea de los "blazer", el cómodo estilo de pantalones y blusones. Los colores típicamente marineros: azul marino, blanco y rojo en los tejidos de franela, ligeras lanas, puntos, sedas...

Y los mil detalles—cuellos, trencillas, bordados superpuestos— que caracterizan una moda dinámica y juvenil.

Desde el 29 de febrero al 15 de marzo, el

Servicio Informativo de Iniciativa Pedagógica

atenderá gratuitamente todas las consultas sobre becas, centros docentes, n u e v a s profesiones, salidas profesionales...

Planta 4.ª de "Galerías"

Galerías Preciados

Ministerio de Cultura

LA REVOLUCION DEL TRANSPORTE

Los trenes automáticos han dejado de ser una utopía

Innovación en automóviles: motor lineal, coche eléctrico y mayor seguridad ● Los fabricantes de aviones proyectan los ferrocarriles del futuro: suspensión neumática, retropropulsión y eliminación de fronteras

Por Manuel CALVO HERNANDO

Hoy lunes terminan en Madrid las sesiones de la mesa redonda sobre transporte aéreo con Iberoamérica, que se han venido celebrando estos días.

Uno de los aspectos de la vida cotidiana en el que mejor puede apreciarse lo que podríamos llamar "presencia del futuro" es la evolución de los medios de transporte por tierra, mar y aire. En este reportaje queremos ofrecer una visión panorámica sobre la situación actual y las perspectivas inmediatas en automóviles, trenes, barcos y aviones.

En los coches, y salvo los detalles excesivamente técnicos que no están al alcance de quienes no somos especialistas, creemos que las cosas marchan en tres direcciones: motor lineal, automóvil eléctrico y mayor seguridad.

El motor lineal parece ser el sistema futuro de propulsión, ya que podrá unir la seguridad con la velocidad. Una gran empresa alemana se viene dedicando desde hace tiempo a este tema. El motor lineal funciona sin transmisión mecánica de energía, es decir, evita el autoconsumo, no se desgasta, no produce ruido y es de funcionamiento rectilíneo.

RAYOS INFRARROJOS CONTRA LA NIEBLA

La seguridad es hoy el principal objetivo en el campo del automóvil, tanto por parte de los gobiernos como de los fabricantes. El Gobierno norteamericano está decidido a dar esta batalla, y con tal objeto ha firmado acuerdos con los principales países que fabrican automóviles. Además, han otorgado contratos a tres empresas norteamericanas para que cada una de ellas desarrolle un prototipo de vehículo experimental de seguridad. Por otra parte, los coches que se vendan en el mercado norteamericano en 1975 deberán ajustarse a las condiciones de seguridad establecidas por la ley.

En tercer lugar, el automóvil eléctrico. Este tema es sumamente amplio y reclamaría por sí solo un reportaje. También los grandes países están dedicados al desarrollo de vehículos movidos por electricidad, con el fin de eliminar uno de los riesgos de contaminación de nuestro tiempo.

En cuanto a previsiones para un futuro más o menos cercano, están las carreteras elevadas para descongestionar las autopistas, la utilización de rayos infrarrojos contra la niebla y las aplicaciones de la electrónica para una automatización total del tráfico. Científicos alemanes trabajan ya en un nuevo sistema de "conducción programada", donde una computadora dirigiría no sólo los semáforos, sino los automóviles, de modo que cada conductor fuera llevado a su destino por el camino mejor, que no necesita ser el más corto, sino el que le permita moverse a mayores velocidades. La dirección más favorable en cada caso la calcula una computadora central.

TRAFICO DIRIGIDO POR ORDENADORES

En los ferrocarriles la innovación toma varios sentidos: velocidad, confort, sustentación neumática, etc. Una idea de las perspectivas en este campo la dará el hecho de que quienes proyectan en algunos países europeos el ferrocarril del futuro son los constructores de aviones,, e incluso el nuevo modelo francés, actualmente en fase experimental, se llama aerotren. Este ha alcanzado una velocidad de crucero de 250 kilómetros por hora.

La electrónica juega también aquí un importante papel, y en un futuro próximo estará dirigida por ordenadores la totalidad del tráfico ferroviario entre Hamburgo y Hannover. Por ello, los alemanes han podido decir que los trenes automáticos han dejado de ser una utopía.

Otra línea de desarrollo está basada en el principio de sustentación neumática o por colchón de aire, aplicado ya en barcos y en transporte por carretera. Estas técnicas, junto con las basadas en el motor lineal, es posible que permitan velocidades de unos 500 kilómetros por hora.

Por otra parte, los rusos han hecho ya las primeras pruebas del transporte ferroviario con motores de retropropulsión, análogos a los de los aviones, y que permiten desarrollar una velocidad de 300 kilómetros por hora.

Los técnicos coinciden en que el desarrollo del ferrocarril no podrá realizarse teniendo en cuenta únicamente criterios nacionales. Así, la meta debe ser la compañía europea de ferrocarriles, y los trenes del futuro no podrán convertirse en realidad más que a través de un proceso integrador. Un ejemplo lo constituye el proyecto alemán Transrapid, para enlazar los centros de las grandes aglomeraciones urbanas, con suspensión sobre cojines magnéticos, y del que en la República Federal de Alemania va a construirs ya un tramo de pruebas de 60 kilómetros. Pero estos proyectos y estas velocidades no podrán llevarse adelante si no se cuenta con unos tipos de vehículos unificados y con flexibilidad en las fronteras nacionales.

PROPULSION NUCLEAR DE BUQUES

En cuanto a los buques, durante los últimos diez años las empresas constructoras de todo el mundo han duplicado prácticamente su producción global. En España, el progreso ha sido espectacular, y en 1969 nuestro país alcanzó el sexto puesto mundial.

En este orden de cosas, el hecho más reciente e importante ha sido la celebración en Hamburgo, en mayo pasado, de un simposio internacional sobre la propulsión nuclear de buques mercantes. La experiencia obtenida hasta ahora permite mirar con optimismo el futuro, y para ello los ingenieros navales, los economistas y los abogados estudiaron críticamente las ventajas de este tipo de propulsión y el lugar que puede ocupar en el transporte marítimo mundial. Hasta ahora se encuentran en explotación tres buques comerciales nucleares: el norteamericano "Savannah", el alemán "Otto Hahn" y el rompehielos soviético "Lenin", además, naturalmente, de los buques de guerra. Japón construye otro buque de esta naturaleza, el "Mutsu", y la Unión Soviética, otro rompehielos, el "Arctique".

EL RUIDO DE LOS AVIONES

Por último, la aviación. Sus problemas son, desde el punto de vista técnico, el ruido y una mayor seguridad. Desde el lado comercial, las compañías se enfrentan con problemas muy complejos de tarifas, costos, facilidades en los aeropuertos, etc.

Pero quizás pudiéramos decir que es el ruido el tema que hoy preocupa a los investigadores de las fábricas de aviones. Un ejemplo: en el X Congreso Internacional de Aeronáutica, celebrado el año pasado en París y dedicado a los problemas específicos de la aviación comercial moderna, aproximadamente la mitad de los trabajos presentados eran investigaciones sobre el ruido de los propulsores y las posibilidades de reducirlo.

En este orden de cosas hay que registrar también la batalla por la aviación supersónica, que tanto dio que hablar el año pasado en los Estados Unidos, con la derrota en el Senado del proyecto de fabricación del "SST". Pero ésta es una larga y complicada historia, en la que no podemos entrar ahora, porque se saldría del marco de nuestro objetivo en este reportaje.

¿Precisa consultar al Abogado?

¡El libro que Vd. necesita!

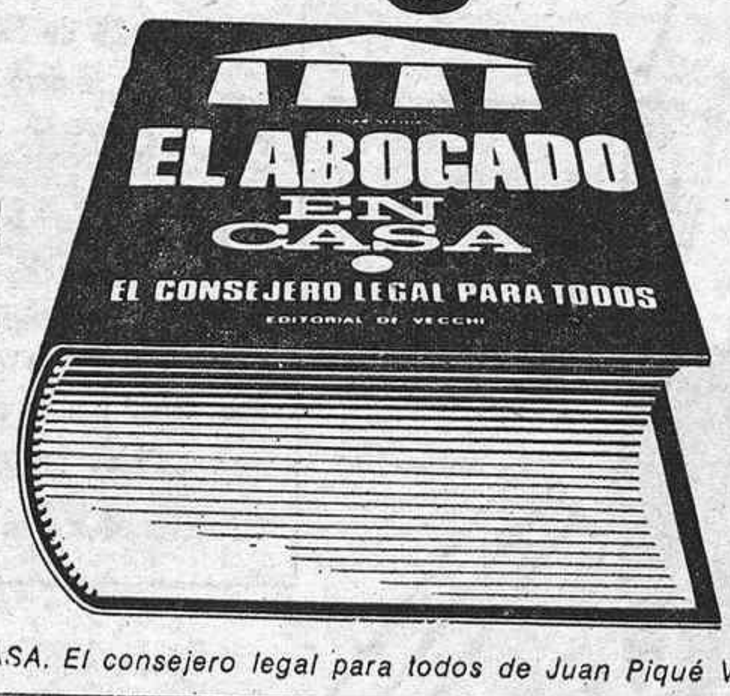

EL ABOGADO EN CASA. El consejero legal para todos de Juan Piqué Vidal y César Sentias.

3ª edición, considerablemente ampliada y puesta al día, con índices especiales para la búsqueda inmediata de los temas.
Volumen encuadernado en tela Linz con sobrecubierta plastificada en color, formato 12.5 x 17.5 cm., más de 1100 páginas, 430 Ptas.

¿Conoce bien sus deberes y derechos? ¿Tiene algún problema legal que se refiera a su persona, su familia, su trabajo, su negocio o su industria? Con un pequeño gasto inicial obtiene en este libro una respuesta precisa, un consejo sereno y objetivo, un parecer que le asesora sin moverse de su casa. Millares de soluciones útiles y valiosas se le ofrecen ahora para toda la vida. Es un libro «formativo» que, con el lenguaje sencillo de cada día, le guía hábilmente por los intrincados caminos de la justicia y le descubre con claridad sus secretos.

Compre este volumen y viva tranquilo. En sus páginas encontrará cómo salvar las situaciones difíciles: alquileres, propiedad horizontal, embargos, servicio doméstico, enseñanza, derecho del trabajo, contratos de trabajo, sindicatos, seguridad social, montepíos, accidentes de trabajo, el amor y la ley, matrimonio, separación, educación de los hijos, adopción, patria potestad, testamentos, pleitos, sucesión, herencias, arrendamientos rústicos, legislación agraria, negocios, contratos, compraventa, delitos en los negocios, letra de cambio, licencias para restaurantes, bares, espectáculos públicos, etc., delitos contra la propiedad, oficios y profesiones, disposiciones sobre caza y pesca, circulación rodada, accidentes de tráfico, enfermos mentales, servicio militar, etc. Todo problema tiene su respuesta. Desde ahora sabe cómo debe y cómo no debe obrar en cada caso de su vivir cotidiano.

SOLICITE HOY MISMO ESTE UTILISIMO MANUAL

Les ruego me envíen enseguida «El abogado en casa - El consejero legal para todos». Queda bien claro que si no quedo completamente satisfecho de ese volumen excepcional, se lo devolveré por correo certificado dentro del plazo de 8 días a partir de la fecha de recepción, siéndome reembolsado el importe del mismo hecho efectivo por mí con anterioridad. Pagaré de la manera siguiente:

☐ Contra reembolso del importe de 430 Ptas. más gastos de envío.
☐ Contra reembolso del primer plazo de 250 Ptas. más gastos de envío.
Pagaré el segundo plazo de 200 Ptas. al cabo de un mes cuando reciba su aviso.

Apellidos Nombre

Calle N.

Ciudad (Prov. o Distr. postal)

Edad Firma HLM-9Z

Rellénese, recórtese y envíese en un sobre a:
EDITORIAL DE VECCHI, S.A. - Balmes, 247 - BARCELONA - 6

BANCO COMERCIAL TRANSATLANTICO (BCT)

JUNTA GENERAL DE ACCIONISTAS

El beneficio del ejercicio asciende a pesetas 193.786.142, pasando 50 millones a reservas, 14 millones a previsión para inversiones, 60 millones a impuestos y 69.752.760 a dividendos.

Han sido reelegidos en sus cargos de consejeros don Federico Marimón Grifell y don Demetrio Carceller Coll, vicepresidentes 1.º y 2.º, respectivamente, y don Camilo Fabra de Monteys, marqués de Marnou, don José Armengol Gall, don José Capelo Portabella, don Juan Capo Pagés, don Javier Cremades y de Adaro y don Francisco Salváns Piera. Como nuevos consejeros han sido elegidos el doctor don Wilfried Guth y don Francisco García-Munté López.

La cifra de acreedores asciende a pesetas 15.067 millones.

La Junta general de accionistas se celebró el pasado día 19, con la animación y concurrencia acostumbradas.

En la memoria correspondiente al ejercicio de 1971 destaca el aumento de la cifra de acreedores en pesetas 2.634 millones, que supone un 21,18 por 100, ajustado a las recientes disposiciones estructurales sobre los pasivos bancarios. Los gastos generales han aumentado el 20,70 por 100 y los beneficios han experimentado un incremento del 9,15 por 100. El mobiliario e instalaciones del Banco permanecen con el valor simbólico de una peseta, habiéndose amortizado la totalidad de las nuevas instalaciones.

En el transcurso del ejercicio se han inaugurado los nuevos locales de la sucursal de San Feliú de Guixols, ubicados en el edificio propiedad del Banco construido en la hermosa ciudad de la Costa Brava. En breve se procederá a la apertura de una nueva sucursal en Mollet del Vallés y otra agencia urbana en Valencia, por autorizaciones concedidas dentro del VII Plan de Expansión Bancaria.

A la memoria se acompañó un resumen informativo sobre el desarrollo de la economía española, con una interesante recopilación de datos sobre la materia.

El presidente y consejero delegado, don José Euwens, en una breve pero interesante intervención, se refirió a la actual coyuntura económica, comentando con acierto las motivaciones que la han producido, así como las perspectivas futuras. El director general, don Pablo G. Krier, analizó las cifras del balance, ampliando detalles sobre el movimiento de las cuentas, destacando el notable incremento de las inversiones, que en la cartera de efectos ascendió al 23,76 por 100, conservando un alto grado de liquidez, ya que más del 80 por 100 vence dentro de los noventa días. Comentó la evolución de las cuentas acreedoras, que en comparación con la cifra alcanzada en el ejercicio de 1970, es decir, incluyendo los saldos acreedores de las Cajas de Ahorro, supone un aumento de casi el 27 por 100.

Fueron aprobados por aclamación el balance, memoria, cuenta de pérdidas y ganancias y propuesta de distribución de beneficios. Con ello, el dividendo por acción asciende a pesetas 181,176, que deducidas pesetas 76,47 del dividendo a cuenta pagado en primero de julio, quedan 104,706, que una vez detraídos los impuestos da un líquido de pesetas 89, que junto con las 65 pesetas netas de dividendo a cuenta antes citado suma un total de 154 pesetas para las acciones viejas. Las acciones nuevas cobrarán un líquido de 77 pesetas, o sea, la mitad de las primeras.

Las dos últimas incorporaciones a capital de la cuenta de regularización del balance se efectuarán en el curso de este año y el próximo.

HUERTA DE REGADIO

DE CUATRO FANEGAS, CON MANANTIAL DE AGUA PROPIO DE A PIE Y MAGNIFICA VIVIENDA

SE ALQUILA

POR IMPOSIBILIDAD DE ATENDERLA
De gran rendimiento y con venta directa al consumidor. Dentro del casco urbano de Madrid. Fachada al tranvía.
Informes: **Sr. CANO ROVIRA. Teléfono 223 28 53** (10 a 2 y 4,30 a 8,30).

Instituto de Cultura Hispánica

CURSO DE HISTORIA MILITAR

Hoy lunes, a las 20 horas, en el salón de actos del Instituto de Cultura Hispánica (Ciudad Universitaria) y dentro del Curso de Historia Militar, don Miguel Alonso Baquer, capitán de Infantería, pronunciará una conferencia sobre el tema "La doctrina militar de los diputados de Cádiz".

Madrid, 25 de febrero de 1972.

2009 Ministerio de Cultura

PALABRAS SOBRE EL ETERNO NIÑO

Por Juan Carlos VILLACORTA

UNA tarde del pasado verano, en la barroca iglesia compostelana de San Martín Pinario, dedicada ahora al culto del arte, los Pequeños Cantores de Valencia, para los que cantar es como una forma de sonreír, sorprendieron gratamente a muchos miles de niños españoles, peregrinos en Santiago, con la maravilla de una interpretación musical: el "Gloria", de Orff. A su manera, los niños, cantando sin el menor énfasis y con una gracia espontánea y sincera, decían gloria a los hombres de buena voluntad y a Dios en las alturas. Era como si Valencia estuviese ofrendando a todos los niños de España, y en un gesto de amistad, un juguete, un refinado juguete inventado por su alma musical.

Precisamente sobre el tema de la amistad, niños de 16 países dialogan estos días en Valencia en el IV Congreso Internacional del Niño, que se celebra en el marco de la XI Feria del Juguete y Artículos para la Infancia, que ha movilizado a todos los industriales de la juguetería de nuestro país, así como a numerosos compradores de más allá de nuestras fronteras, y en la que de heroicidad digna de mención ha calificado el director general de Exportación el esfuerzo de este sector de nuestra industria, que ha logrado vender el último año juguetes por valor de 1.200 millones de pesetas e introducir sus artículos en mercados duramente competitivos, como el de Japón.

Los niños congresistas han aplicado su atención a tres variaciones sobre el mismo tema: "Qué es la amistad", "Por qué se tienen amigos" y "La amistad entre los hombres y los pueblos". Y sus ocurrencias han sido interesantes:

En realidad, estos encuentros están trabajando por un mañana mejor. En ellos, los niños tienen oportunidad de intercomunicarse y de conocerse mutuamente, tarea no difícil, porque sus almas tienen un lenguaje común. En los congresos internacionales de los Niños Cantores, muchachos de distintos países que se encuentran súbitamente por vez primera fraternizan desde el primer momento como si se trataran de viejos amigos. Se diría que se reconocen y se saludan como ese rito primitivo y eterno de la sonrisa, que es acaso, con el de las lágrimas, el movimiento primero de las criaturas de Dios.

En manos de los educadores, en manos de los directores de coros infantiles, en manos de los mismos fabricantes de juguetes está en medida muy responsable el futuro de la humanidad, y en el juego de las primeras palabras, en esa luz primero intermitente y balbuceante y más tarde continua y conexa, podemos advertir la llegada de ese momento emocionante del razonamiento discursivo que la música acelera, pues la amistad y la alegría inspiran los primeros cantos, y toda pasión y todo afecto tienen su acento particular, pero aspiran a armonizarse en un acorde inteligible común. La tierra en la que nacemos en la Patria, que es una palabra sacralizada; pero hay otras, como amor, ternura, belleza, verdad y vida, que articulan el lenguaje de la comprensión y cuyo calor, cercanamente humano, aproxima a los niños y humaniza a los hombres. Son palabras que nos incitan a compadecernos en nuestras limitaciones y a superar nuestras servidumbres y, en fin, a encontrar mediante la compasión nuestra plenitud. Sólo en la comunidad y en la solidaridad podemos hallar los recursos necesarios para defendernos de la angustia en este mundo en cambio que vivimos, en el que la muerte cotidiana se está haciendo vertiginosa porque es consecuencia de la vida y el progreso, que fundan su continua renovación en la muerte acelerada de inventos y costumbres.

En el Congreso del Niño ha sido protagonista el "puer aeternus", el eterno niño, símbolo de la amistad, usuario del único vocabulario apto para el pluralismo del universo, el de la aceptación total y sin rencor ni envidia de la vida tal y como es y la aceptación de los hombres como son. Con el niño, el mundo se rehace a la verdadera medida del hombre y muchos se salvan por ese residuo del niño en el hombre cuando el hombre se destruye y llega a su fin.

Rayfer CALEFACCION
CHALETS
Aire caliente por gas.
Mañanas
Arquitecto Gaudí, 11. Tel. 457 94 72

Importante premio para el pescador de atunes que devuelva una marca

Se trata de un tubito de plástico que se instala en el lomo de dichos peces • El sorteo se celebrará el miércoles en el Club Internacional de Prensa

Pasado mañana, miércoles, día primero de marzo, se celebrará un acto muy interesante y original en el Club Internacional de Prensa (Pinar, 5), durante el cual se otorgará un premio de 20.000 pesetas, por sorteo, al pescador que devuelva cierta marca encontrada en un túnido del Atlántico: atún, albacora, bonito, rabil, listado, etc.

La noticia despertará, sin duda, el interés de gran número de personas. No es preciso comprar papeletas para participar en este sorteo. Ahora mismo existen miles de atunes en el Atlántico que llevan una marca sobre el lomo. La Comisión Internacional para la Conservación del Atún Atlántico ha creado bajo este lema una lotería, y pasado mañana, miércoles, se desarrollará el sorteo en el Club Internacional de Prensa para adjudicar el premio.

MILES DE ATUNES MARCADOS

Las referidas marcas constituyen la base de importantísimos estudios científicos que permiten conocer la migración, el crecimiento y las costumbres de los túnidos. Representan también una valiosa aportación a la explotación racional de los recursos pesqueros.

Con ocasión de este sorteo se va a hacer una demostración práctica de cómo se marcan los atunes, efectuada sobre un verdadero atún y con los mismos instrumentos que se usan en los buques de investigación.

La lotería que acaba de crearse por la Comisión Internacional para la Conservación del Atún Atlántico, que tiene su sede en Madrid, se repetirá cada año y sirve para resaltar la importancia de la colaboración de los pescadores con los científicos. Durante el año 1971 se han colocado unas 4.600 marcas en túnidos del Atlántico. Las marcas consisten en unos tubitos de plástico amarillo de 15 centímetros de longitud que se clavan en el lomo del pez. El tubito lleva un número que permite identificar la marca y la dirección a la que hay que enviarla. En 1971 fueron devueltas 280 de estas marcas acompañadas de los correspondientes datos sobre fecha, lugar y forma en que se efectuó la captura del pez marcado. Por cada una de estas marcas devueltas se ha pagado una recompensa, y ahora todas ellas participarán en la lotería de pasado mañana en el Club Internacional de Prensa.

En 1972 se prevé una ampliación del proyecto de marcado con la colocación de más de 10.000 marcas sobre túnidos en el Atlántico.

OPERACION COSTOSA

Las marcas son, en efecto, uno de los principales medios de que disponen los científicos para estudiar las poblaciones marinas. Colocar unas marcas especialmente adaptadas y esterilizadas sobre peces en perfecto estado, sin causarles ningún daño, en el momento y lugar favorable, es una operación costosa en tiempo y dinero que exige mucho cuidado por parte de especialistas muy entrenados. Con el estudio de estas marcas se conocen los desplazamientos y el ritmo de crecimiento de los peces, y también se puede obtener un mejor conocimiento de la abundancia de los recursos existentes y de los efectos de la mortalidad por pesca.

Gracias a las marcas en los túnidos se sabe, por ejemplo, que la albacora vuelve durante tres años consecutivos a las pesquerías del golfo de Vizcaya, y se sabe que el atún americano atraviesa el Atlántico, y que, a la inversa, el del golfo de Vizcaya aparece en las pesquerías americanas.

PROTECCION DEL ATUN

Los objetivos de la Comisión Internacional para la Conservación del Atún Atlántico están orientados hacia la protección de los recursos atuneros de dicho océano, con el propósito de evitar su agotamiento y lograr la máxima producción en beneficio de los intereses pesqueros y de la alimentación de la humanidad. Forman parte de esta Comisión Brasil, Canadá, Corea, España, Estados Unidos, Francia, Ghana, Japón, Marruecos, Portugal, Senegal y Suráfrica.

Un ilustre periodista, a la Academia

Don Torcuato Luca de Tena, director de «ABC», elegido miembro de número

Don Torcuato Luca de Tena y Brunet, director de "A B C", acaba de ser elegido académico de la Real Academia Española de la Lengua. Con ello se produce el ingreso en la docta Corporación de un joven y brillantísimo periodista, aparte de su categoría de escritor. En la actualidad ocupaba un sillón de la Academia otro periodista auténtico que es el marqués de Luca de Tena, padre del nuevo miembro de número. Casi siempre ha habido en la Academia algún relevante periodista. Citemos entre los que anteriormente figuraron en ella a José Francos Rodríguez, José Ortega Munilla, Julio Burell, Alfredo Vicente, Azorín, Eugenio d'Ors, Eugenio Montes, Rafael Sánchez Mazas y Melchor Fernández Almagro. Don Torcuato Luca de Tena, magnífico novelista, inspirado poeta, autor teatral de profundas y nobles raíces dramáticas, con una obra importante y fecunda, es también, y casi diríamos que sobre todo, un periodista que sobresale en la crónica, el comentario, el artículo, el reportaje—por citar los distintos géneros que utiliza—y que ahora dirige "A B C". Para la profesión, su ingreso en la Academia de la Lengua constituye un verdadero motivo de orgullo. (Foto Cifra.)

Algunos, además de gasolina, ponen humanidad.

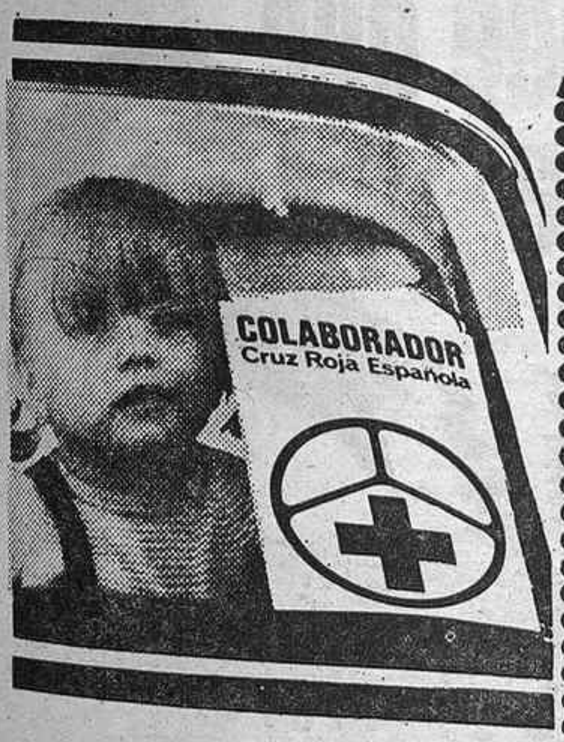

Cruz Roja Española

Deseo formar parte de la Cruz Roja Española, por lo que me ofrezco como socio colaborador.

Ruego procedan al cobro de la cuota mensual 25 pesetas, mediante

		A efectuar por medio de:	
Pago trimestral de Ptas.	75'- ☐	Cheque adjunto	☐
Semestral	150'- ☐	Recibo, domiciliando el cobro	☐
Anual	300'- ☐	A través de Banco o C. Ahorros	☐

(Banco .....

(Caja de Ahorros .....

D. .....

Domicilio ..... Tel. .....

En ..... Firma:

Recorte y envíe este cupón a Cruz Roja Española - Apartado 6053 Madrid

LA CAÑADA
Restaurantes WAMBA
● Horno de asados
● Platos regionales
CARRETERA DE BOADILLA DEL MONTE
Km 8,200 Teléf. 146, 127 y 28

Caudal y presión constante

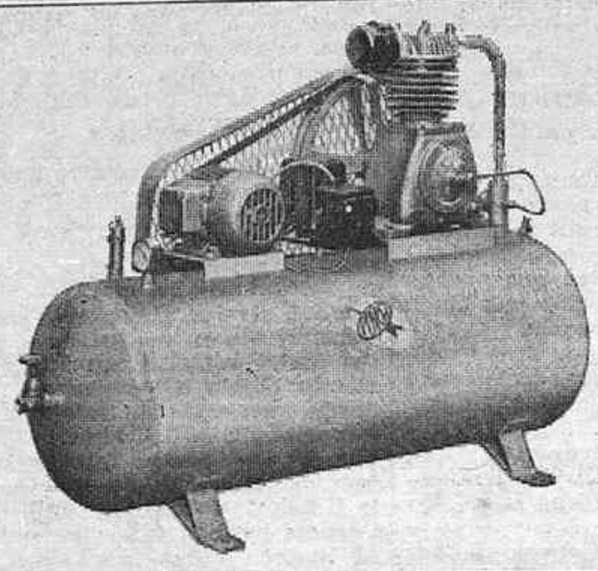

COMPRESORES
PUSKA, S.A.
PUSKA
Desde 1/2 a 60 HP
Desde 80 a 8000 Lts. mins

2009 Ministerio de Cultura

CITROEN HISPANIA PRODUJO EN 1971 MAS DE 51.760 VEHICULOS

A 378 MILLONES DE PESETAS ASCENDIO LA EXPORTACION DE PIEZAS Y CONJUNTOS EN EL PASADO AÑO

TRESCIENTOS VEINTINUEVE PUESTOS DE TRABAJO CREO Y CUBRIO EN SU FACTORIA DE VIGO

Información que facilita Citroën Hispania y que puede resultar de interés a la opinión pública y, como es natural, muy especialmente a sus accionistas.

Esta información se refiere a las actividades y logros de la Sociedad en el pasado, incluido el año 1971, así como a las perspectivas y previsiones para el futuro.

PRODUCCION Y FACTURACION. AUMENTO DE PERSONAL

En 1971 hemos producido 51.764 vehículos, con un aumento del 25,5 por 100 sobre el año anterior. De esta cantidad, 40.449 fueron para el mercado interior y 11.285 para la exportación.

La facturación de vehículos destinados a nuestro propio mercado ha aumentado en un 15,4 por 100, y la de piezas, en un 14 por 100, mientras en la exportación la de vehículos sube en un 102 por 100 y la de piezas en un 22 por 100.

La fábrica de Vigo ha creado y cubierto, en el año 1971, 329 nuevos puestos de trabajo.

Nuestros "stocks" están plenamente saneados.

POLITICA GENERAL. EXPORTACION

Nuestra política ha sido considerar a Citroën Hispania, desde su constitución, como un miembro más de la gran familia Citroën, importante razón en la que basamos, entre otras, nuestra seguridad de llegar a ocupar un puesto de relieve en el mercado europeo dentro del sector industrial del automóvil.

La aplicación de esta política de grupo ha permitido pasar de una exportación de piezas y conjuntos de fabricación, por un valor de 280.000 pesetas en 1958, a los 378 millones de pesetas en 1971, dirigidas principalmente al Mercado Común, y prever alcanzar por este mismo concepto en 1972 los 430 millones.

La creciente exportación de piezas y conjuntos en más de una década demuestra y nos permite afirmar con plena certeza que nuestras fabricaciones son internacionalmente competitivas tanto en precio como en calidad.

La exportación de piezas, al afectar a numerosos modelos del mercado internacional, posee la muy importante particularidad de tener un mercado mucho más regular y estable que el que proviene de la exportación de vehículos terminados.

La exportación de vehículos se inició el año 1969 por un valor de 250.000 pesetas y en el año 1971 se alcanzaron los 322 millones de pesetas. Estas cifras representan la parte exclusivamente nacional de nuestras exportaciones. Prevemos que en el año 1972 nuestras exportaciones de vehículos, principalmente al Mercado Común (en especial Holanda) se elevarán a 440 millones de pesetas.

En realidad podemos hoy decir que Citroën Hispania, desde su constitución, ha cubierto con las exportaciones todas las importaciones que hasta ahora ha realizado, o dicho de otra forma, que a España nuestra industria no le ha significado prácticamente ningún desembolso de divisas. Por otra parte, las perspectivas que ofrece el año 1972 nos hacen prever que el exceso de exportaciones de piezas y vehículos sobre importaciones alcanzará los 550 millones de pesetas en este año. De esta forma Citroën Hispania no sólo contribuirá competitivamente a nutrir nuestro parque nacional de vehículos, sino también a participar eficazmente en la labor de equilibrar la balanza comercial de nuestro país.

RESULTADOS ECONOMICOS

Sobre este tema es conveniente recordar, en primer lugar, que Citroën Hispania, desde su constitución, ha seguido una política de amortizaciones francamente conservadora, pudiendo señalarse como ejemplo que en el año 1970, año en el que no se repartió dividendo a los accionistas, se amortizó por valor de 258 millones de pesetas.

A la vista de los resultados previsibles en 1971, y aun manteniendo este mismo criterio respecto a amortizaciones, el Consejo de Administración ha acordado pagar a los accionistas en el mes de febrero un dividendo a cuenta del 4 por 100 neto.

PERSPECTIVAS PARA 1972-1975

Las perspectivas para el año 1972 y siguientes son también alentadoras.

Ampliaremos las instalaciones para hacer frente al desarrollo del programa establecido de creciente producción, que alcanzará en 1975 entre 90.000 y 100.000 vehículos al año, y una cifra de exportaciones con un superávit sobre las importaciones que irá aumentando en el curso de los años hasta alcanzar, probablemente, en 1975 los 1.000 millones de pesetas.

Se prevé la nueva fabricación en gran serie de transmisiones para coches de tracción delantera, con una cadencia de las mencionadas tracciones de 1.000 vehículos diarios.

Por otra parte se seguirá la fabricación, ya comenzada para la exportación, del nuevo modelo GS, automóvil que ha tenido un verdadero éxito en Europa y en el que la familia Citroën ha puesto una gran ilusión. De este modelo se han exportado ya a Holanda, en 1971, 235 vehículos montados en nuestra fábrica de Vigo, con una participación creciente de piezas españolas.

La plantilla en fábrica, en 1975, habrá aumentado en 1.606 puestos, con lo que se alcanzará la cifra de 5.345 trabajadores.

NUEVAS INVERSIONES

Como consecuencia de este programa es necesaria la ampliación de nuestra factoría, maquinaria e instalaciones, ampliación que nos es grato informar ya se ha comenzado a realizar.

Para atender este desarrollo prevemos unas inversiones de 1.000 millones de pesetas, que se cubrirán, en primer término, con una ampliación de capital de 250 millones de pesetas, con lo que el capital desembolsado llegará con carácter inmediato a los 1.000 millones de pesetas.

CONFIANZA EN LA TECNICA CITROEN

Para terminar, se puede señalar que la avanzada técnica en automoción, en vanguardia en el mundo, con que cuenta Citroën es uno de los pilares más importantes en el que apoyamos nuestro futuro. En efecto, no podemos olvidar que Citroën ha sido el revolucionario pionero de la tracción delantera (1934), actualmente adoptada por casi todas las marcas. También conviene recordar que ha fabricado modelos como el 11 ligero, el 2 CV, el DS y el ID, que han permanecido competitivamente en el mercado durante décadas, lo que es demostración palpable del avance técnico de dichos modelos en el momento de su lanzamiento. Actualmente construye dos modernísimos coches, el GS y el SM.

Es curioso que hoy el 2 CV, que nació en 1948, siga teniendo un amplio y muy interesante mercado en el mundo. Tenemos la seguridad de que lo mismo sucederá con el GS, que estamos comenzando a fabricar.

Por otra parte, Citroën, independientemente de seguir estando en vanguardia en la rama del automóvil clásico, tiene en cartera el lanzamiento en un futuro próximo del motor rotativo, que ha venido siendo objeto de experimentación desde hace más de seis años. La importancia de los logros alcanzados en este campo quedan patentes por el hecho de que en 1970 la General Motors ha adquirido la licencia para la fabricación de este motor, y que Ford la estaba negociando en 1971.

UNION ELECTRICA

PAGO DE INTERESES A OBLIGACIONES

A partir del día 31 del próximo mes de marzo se iniciará el pago de los intereses de las obligaciones de la emisión de 29 de marzo de 1969, cupón núm. 6, importe neto de 32,50 pesetas.

Dicho pago se realizará en los Bancos Urquijo, Hispano Americano, Central, Industrial de León; en la Confederación Española de Cajas de Ahorro y en sus sucursales y agencias.

Madrid, 20 de febrero de 1972.

NOGAT

Raticida de acción rápida
QUE NUNCA FALLA

Con matarratas NOGAT, en **polvo, grano y pasta fosforada,** exterminará rápidamente y sin molestias, toda clase de ratas, ratones y topos. Recuerde que NOGAT no las mata en **días.** Las mata en **horas.**

Si manda este recorte a Laboratorios SOKATARO, Ter, 16, Barcelona-13, recibirá un interesante folleto.

UNION INDUSTRIAL BANCARIA, S. A.

BANKUNION

Juntas generales ordinaria y extraordinaria

El Consejo de Administración de este Banco, cumpliendo con los preceptos legales y estatutarios, convoca a los señores accionistas a las Juntas ordinaria y extraordinaria que tendrán lugar en Barcelona, en la sala de Convenciones del hotel Majestic (paseo de Gracia, número 70), el día 16 de marzo próximo, a las doce y trece treinta horas, respectivamente, en primeras convocatorias, y en el mismo local e iguales horas del día siguiente en segundas convocatorias, para el supuesto de no concurrir a las primeras el número suficiente de accionistas exigido para cada clase de Junta por la ley de Sociedades Anónimas y nuestros Estatutos.

ORDEN DEL DIA DE LA JUNTA GENERAL ORDINARIA

1.° Examen y aprobación, en su caso de la Memoria, Balance y Cuenta de Pérdidas y Ganancias correspondientes al Ejercicio de 1971; distribución de beneficios y gestión del Consejo de Administración.
2.° Renovación parcial del Consejo de Administración, de acuerdo con lo previsto en el artículo 21 de los Estatutos Sociales.
3.° Nombramiento de accionistas censores de cuentas, titulares y suplentes, para el Ejercicio 1972.
4.° Lectura y aprobación, en su caso, del acta de la Junta.

ORDEN DEL DIA DE LA JUNTA GENERAL EXTRAORDINARIA

1.° Autorización del Consejo de Administración para emitir Bonos de Caja y Obligaciones.
2.° Renovación y modificación de la autorización al Consejo de Administración para aumentar el capital social, dentro de los límites previstos en el artículo 96 de la ley de Sociedades Anónimas.
3.° Lectura y aprobación, en su caso, del acta de la Junta.

Podrán asistir a ambas Juntas los señores accionistas que posean como mínimo cien acciones, inscritas en el libro de socios con cinco días de antelación al menos al señalado para su celebración.

Los señores accionistas podrán hacerse representar por otro accionista y los poseedores de menos de cien títulos agruparse, confiriendo su representación a uno cualquiera de ellos o a otro accionista con derecho personal de asistencia.

Las tarjetas de asistencia a las Juntas podrán retirarse de cualquiera de nuestras oficinas: Barcelona (Av. del Generalísimo Franco, número 534), Gijón (Alvarez Garaya, 12), Madrid (Diego de León, 45) y Sevilla (O'Donnell, 10).

Barcelona, 24 de febrero de 1972.—**El secretario del Consejo de Administración.**

TEATRO MARTIN
CALLE DE SANTA BRIGIDA, 3
(Aparcamiento coches, Barceló)
7 tarde y 11 noche
LA REVISTA QUE DIVIERTE Y ENLOQUECE A LA CIUDAD

MARY SANTPERE
RAFAEL ALONSO - GOGO ROJO

RUTH DURANTE
LOS RANQUELES
RUBEN GARCIA
LYSE BELANGER
ESTEBAN GRECO
Ballets:
MAIPO GIRLS y
MAIPO BOYS
EXITO APOTEOSICO

si no sabe que ponerse

EMPIECE con unas GAFAS de moda

graduadas, o de sol...
visten más que cualquier prenda

GENERAL OPTICA

MADRID Velázquez, 49
Serrano, 54

2009 Ministerio de Cultura

BUENOS DIAS, MADRID

Los ratones y los gatos

Por J. ROMERO-MARCHENT

No basta ser bueno; hay, además, que parecerlo, y hay que parecer inteligentes aun cuando no se sea. Tal vez ser bueno sea más difícil que parecerlo, pero, en cambio, parecer inteligente es mucho más fácil que serlo. Si analizamos eso que se llama prestigio, en muchos casos podremos apreciar que los prestigiosos se han equivocado tantas veces que resulta difícil creerles inteligentes. Ya se sabe que la habilidad es una virtud que, no teniendo nada que ver con el entendimiento, tiene el valor de la prestimancia. Es sabido que sacar palomas del sombrero de copa es una de las trampas del ilusionismo, pero las grandes masas espectadoras de los ilusionistas aplauden con fervor sus trampas. La prestidigitación capta a las masas.

Hemos de convenir que el gran juego de la magia consiste muchas veces en llegar a eminentes sin que la inteligencia responda al gran y generoso adjetivo; pero no importa, porque la razón que determina el elogio es el sombrero de copa que no tiene palomas y, sin embargo, de él salen palomas. Asombro de los espectadores fáciles al deslumbramiento. También en la constante adulación de los aduladores con autoridad intelectual encontraremos la habilidad, la magia, que hace posible permanecer en todos los regímenes y bajo todas las banderas, manejando con pericia el incensario de la servidumbre.

Ha presenciado uno tantas sorpresas, que eso que el vulgo denomina "cambiar la chaqueta" ha llegado a confundirnos, hasta el punto de parecernos unas veces perdonable y otras piadosa la movilidad de esos seres de privilegio que están cómodos en todas las situaciones políticas. No importa que para ello tengamos que olvidar a nuestros muertos y recordar con amor a nuestros "vivos". Hay que perdonar a aquellos que incurrieron en el desafuero y en la intransigencia, porque así es lo mandado por las consignas divinas, tan cómodas también para los que no tuvieron Dios, y ahora se dan cuenta de la necesidad de refugiarse en El. Mucho más cómodo rezar tres Credos de penitencia que blasfemar en el exilio.

Dicen que "es de sabios cambiar de opinión", pero se ha dado el caso peregrino de que muchos hombres de hoy, sin cambiar nada, porque toda la moneda estaba suelta, han seguido viviendo de sabios, valiéndose de la hipérbole y del sofisma, que es el sistema razonable de los que no tienen razón. Ellos precipitaron a las masas, después de cegarlas, y ahí están refugiados en sitios oscuros, gozando del respeto y admiración, tal vez porque los que tuvieron la razón y la victoria prefirieron engrosar el número de los inteligentes infieles. Esos "eminentes" que con tal de sentarse a la mesa de los ilustres antañones lograron la habilidad de sacar de sus sombreros flexibles inteligencias y prestigios para, en nombre de esa ética, que aconseja el perdón y el olvido, abogar por el sistema que prefiere que vayamos todos revueltos en vez de ir juntos.

Hay que dar un margen de confianza a la "movilidad" del paralítico, al que le bastan las manos para escribir y tiene las ideas ágiles y fecundas para seguir corriendo tras la verdad.

Los ratones son más movibles que los gatos y, sin embargo, no he conocido a ningún ratón que se comiese a un gato y sé de muchos gatos que comieron ratones. La rata, paridora de ratones, propaga la peste bubónica. La movilidad ratonil ataca a los quesos, mientras que la filosofía gatuna contribuye a la limpieza del hogar de todos esos "bichos" subrepticios que tienen la virtud de poderse escurrir por debajo de las puertas.

De todos modos, en medio de las revoluciones intelectuales —revueltos y no juntos—, los ilustres, los eminentes, los de ayer, que están hoy muy viejecitos, ya no pueden correr a campo a través y se mueven para dar señales de vida y de prestimancia política.

Parecen tener prisa en implantar una nueva prestimancia: echar en un sombrero de copa o en una boina un partido político y sacar una asociación.

PROGRAMADORES

CURSO POPULAR EN 5 MESES

CLASES NOCTURNAS A PARTIR 1 MARZO 1972

Centro Estudios TV — Barquillo, 44. Teléfono 419 55 13

¿Dejará Madrid de ser una ciudad en construcción?

Un importante empujón a la avenida de la Paz y a la reforma del antiguo hospicio ● Perfeccionamiento de todos los servicios urbanos a través del plan urgente de actuación municipal

La moción de la Alcaldía-Presidencia por la que se promueve un plan de actuación municipal urgente en este año y hasta el próximo 1976, ha sido ratificada unánimemente en el último Pleno del Ayuntamiento. Ello supone, por medio de la aplicación adecuada de cinco mil setecientos quince millones de pesetas, un incremento importante en la ordenación y reajuste de cuanto de verdadera urgencia reclama hoy nuestra ciudad, en función directa de su creciente expansión superficial y demográfica. Por ello precisamente es por lo que en este plan se ha prestado especial atención a los problemas de urbanización y cinturones viarios, alosde circulación y transporte y a los de salubridad y educación, quedando otros problemas no por cierto al margen del programa general, pero sí en vías de solución a través de consignaciones proporcionadas y de menor cuantía que las referidas a los que acabamos de señalar.

AVENIDA DE LA PAZ

A mil ochocientos veintiséis millones ascenderán por este Plan los gastos de la Gerencia Municipal de Urbanismo, de los que se desglosarán quinientos cincuenta y uno para el capítulo empréstito y mil doscientos sesenta y cinco a venta de suelo. Con la consignación será posible una rápida continuación de las obras de la avenida de la Paz, complejo urbanístico y de accesos de suma trascendencia, que resolverá conjuntamente diversas zonas de la ciudad, así como otras serán dotadas de medios de vialidad y otros servicios. A la Gerencia corresponderán igualmente las obras de mercados centrales y de distrito—posiblemente la de uno nuevo, subterráneo, en la plaza de Olavide, tras del derribo del actual mercado de superficie, cuyo derribo ha sido igualmente aprobado por el Pleno—, y la determinación y acotado de zonas verdes y deportivas y fijación de terrenos para necrópolis, etc.

CIRCULACION Y TRANSPORTES

Dos mil ciento ochenta y un millones es la cantidad asignada a las delegaciones de Obras y Servicios Urbanos y de Circulación y Transportes. A esta última corresponderá señalar y modelar nuevos pasos de peatones, pasos de circulación y la señalización y alumbrado correspondientes, en tanto que sobre la primera recaerán los proyectos de construcción de colectores, arterias principales y secundarias—éstas en colonias y poblados que desborden de la jurisdicción municipal—y la necesaria urbanización en los distritos urbanos que fundamentalmente lo requieran, así como las redes de alumbrado en parques y jardines.

Los distritos beneficiados más ampliamente por el remodelado urbanístico proyectado serán los de Arganzuela-Villaverde, Retiro-Moratalaz, Tetuán-Fuencarral, Carabanchel-Latina, Vallecas-Mediodía y San Blas-Hortaleza, en cuyas obras se invertirán trescientos millones. Pasos de circulación rodada se resolverán en la encrucijada del paseo de las Delicias con la calle del Ferrocarril, de la plaza de Cristo Rey (Cea Bermúdez-Isaac Peral) a la avenida de Valladolid o antiguo paseo de la Florida, en la calle del Doctor Federico Rubio y Galí y en la plaza de Fernández Ladreda (Elíptica), difícil intersección de la avenida de Oporto con la carretera de Toledo y el paseo de Santa María de la Cabeza. En cuanto a pasos de peatones, se señalarán en Castellana-plaza de San Juan de la Cruz, Castellana-glorieta de Gregorio Marañón, paseo de la Infanta Isabel-estación ferroviaria de Atocha o del Mediodía, calle de Francisco Silvela en su encuentro con la de Diego de León y Castellana-Eduardo Dato, antiguo paseo del Cisne.

AREAS VERDES

La prevista ampliación de la Casa de Campo en sus límites actuales norte-oeste, rompiendo el viejo cerramiento actual, se integrarán como obras inmediatas en el nuevo plan y se atenderán con las consignaciones previstas las primeras fases del parque de Tetuán al noroeste de la ciudad y el reajuste de la zona en la que actualmente está emplazada la Casa de Fieras, entre el paseo del Duque de Fernán-Núñez o de Coches, del Retiro, y la avenida de Menéndez Pelayo, ahora en vías de reparación.

SALUD Y DECORO DE LA VILLA

Ciento quince millones se destinarán a ampliación de cementerios y a las importantes obras de infraestructura que aquellos recintos requieren, y otras cantidades a albergues de menesterosos, laboratorios, adquisición de ambulancias y equipos sanitarios complementarios. Por otra parte, en los cuatro años previstos se remozará y aumentará el parque de limpiezas con la construcción de dos nuevos (de zona) y otros dos de sector. Se adquirirán autolavadoras, esparcidoras de sal en previsión de nevadas, pala cargadora y camiones de caja abierta. Asimismo se construirán tres casas de baños y nueve evacuatorios, y fuentes públicas y lavaderos, procediéndose al saneamiento total de las zonas del extrarradio y a la modernización de las casas de baños y evacuatorios ahora en vigencia. Este programa parcial requerirá setenta y ocho millones de pesetas.

CONTAMINACION ATMOSFERICA

Se proseguirá, aunque con el pertinente incremento, que hará posible las cantidades previstas en el presupuesto aprobado, la lucha contra la contaminación atmosférica, que corresponde a la Delegación de Saneamiento y Limpiezas. Quince millones se aplicarán a la estación de control de vehículos, equipos y aparatos de medida de última técnica y para aportación complementaria a la ayuda norteamericana con vistas al perfeccionamiento de la red automática de detección.

EDUCACION Y CULTURA

Se construirán para cubrir este importante capítulo mil doscientas cincuenta unidades escolares, que supondrán cincuenta mil puestos, y varias instalaciones deportivas de aquel carácter en número de veinticinco, que beneficiarán a otros tantos grupos escolares. Se completarán los centros tradicionales como el colegio de San Ildefonso y el de la Paloma y varios internados y el complejo cultural de Tres Cantos. Parece que cuarenta millones de pesetas previstos para el capítulo especial a que vamos a referirnos harán posible la conclusión de las obras iniciadas hace ya muchos años del bello edificio de arquitectura madrileña y excepcional portada barroca que fue un día hospicio de San Fernando, en la calle de Fuencarral, y que hoy alberga precariamente el Museo Municipal y su proporcionada y graciosa capilla. Por otra parte, la Hemeroteca Municipal, acogidahoyal estrecho recinto de la Torre de los Lujanes, en la plaza de la Villa, a todas luces insuficiente para albergar su cuantioso e interesante contenido, se trasladará a las escuelas Aguirre. Para cuanto se indica se han previsto mil ciento cinco millones de pesetas, el capítulo más importante del plan de actuación después del relativo a obras y servicios urbanos y circulación y transportes y del de la Gerencia de Urbanismo.

POLICIA DE LA CALLE

Seis grúas dotadas de aparatos de radio y de controles por radar y numerosos vehículos, entre los que se cuentan ochenta motocicletas, la construcción de una academia de formación de agentes de la Circulación y diversas instalaciones, se han previsto en beneficio de los importantes servicios de la Delegación de Seguridad y Policía Municipal. La lucha contra incendios se verá reforzada por la construcción de dos nuevos parques de bomberos: el de Aluche en la zona de Carabanchel y el del barrio del Pilar, así como con la puesta al día de los ya existentes de Tetuán y de la calle Joaquín García Morato. Dos autoescuelas, un brazo articulado, un grupo electrógeno de gran potencia, dos tanques de gran cubicación—tenemos entendido que de capacidad para doce mil litros cada uno—, dos autobombas, motobombas, compresores, camiones, etcétera, enriquecerán las posibilidades, no excesivas por cierto, con las que actualmente se desenvuelve este fundamental servicio.

UN MADRID MEJOR

Nos congratulamos a plenitud de sinceridad con este plan de actuación municipal urgente con el que, a costa del esfuerzo de los equipos técnico y político del Ayuntamiento madrileño, se hara posible la verdadera renovación, el remozado y, en fin, la remodelación con nuevo brío de nuestra ciudad. Este Madrid, evidentemente más criticado que elogiado, por un prurito sistemático de crítica, sin profundizar a fondo en los motivos, y que en el último decenio ha dado el gran salto. Desde su lógica ambición de llegar a ser, apuntada solamente hace unos años, hasta la efectividad de cuanto hoy conforma una nueva fisonomía, una nueva y necesaria funcionalidad en una capital que entre muchas del mundo superdesarrollado ha presentado en pocos años un sorprendente fenómeno de crecimiento y de expansión que a todos ha asombrado.

Ante muchas injustas opiniones formuladasfrente al "problema Madrid", que parece consustancial de la propia existencia de la ciudad, puede presentarse ahora con el mayor éxito esta nueva fase operativa con resultados evidentemente positivos, según el planteamiento de los recursos concebidos, de un Madrid realmente mejor. Serenidad y orden matemático es lo que ahora se requiere con vistas a la solución definitiva de una ciudad que viene inquietando desde siempre a quienes en ella nacimos y vivimos. A partir del momento en que aprendimos a verla y comprenderla. Es posible, y así lo deseamos, que la puesta en práctica acertada del plan previsto, que aquí a grandes trazos exponemos, acabe con el viejo tópico, extendido hace mucho tiempo por todos los estados de la opinión pública y que con sus visos de buen humor no deja de tener un fondo dramático: Madrid es una ciudad en construcción.

L. I.

Distinción al delegado de Philips Ibérica

El ministro de Industria impone al señor Hooghuis, administrador delegado de Philips Ibérica, la encomienda de número de la Orden del Mérito Civil. Tal distinción le ha sido concedida con motivo de cumplir el señor Hooghuis sus bodas de plata profesionales. El acto tuvo lugar en el despacho del ministro, y asistieron al mismo el embajador de los Países Bajos y alto personal de Philips en España.

2009 Ministerio de Cultura

LIBROS Y REVISTAS

Por Concha CASTROVIEJO

De la segunda etapa de una escritora

ROSA CHACEL: "ICADA, NEVDA, DIADA". BIBLIOTECA BREVE. BARCELONA.

— "MEMORIAS DE LETICIA VALLE". LUMEN. PALABRA SEIS. BARCELONA.

— "LA CONFESION". EDHASA. BARCELONA.

Rosa Chacel representa un caso literario que adquiere doble interés por el hecho de no haber quedado cerrado en las circunstancias que en principio lo condicionaron. Me refiero a su adscripción a un grupo y a una corriente literaria—hoy se le reconoce su carácter anticipador con respecto a posteriores innovaciones—dentro de la cual parecía definitivamente catalogada; también a la lejanía que tuvo su presencia en la actualidad literaria de cada momento a lo largo de bastantes años. Cabrá señalar que este destino de olvido o semiolvido fue compartido por otros escritores de su tiempo. Como algunos de ellos, Rosa Chacel ofrece en el campo de las letras un patente fenómeno de reaparición o de reinstalación. No se ha tratado sólo de revalorizar, sino de reconocer su obra más próxima, posterior a aquella que le deparó un primer prestigio, y que hubiera sido base sólida de continuidad de no mediar acontecimientos que lo impidieron. Este fenómeno a que me refiero, índice de un interés creciente hacia la escritora, se manifiesta tanto en la atención a su personalidad literaria y a su obra como en el número de ediciones y reediciones de dicha obra. A tres de los últimos libros publicados, brevemente a cada uno, está dedicada esta nota.

* * *

"Icada, Nevda, Diada" es el título de un conjunto de relatos. Comprende el libro tres secciones, dos de ellas, "Sobre el piélago" y "Ofrenda a una virgen loca", se publicaron en tomo suelto en 1952 y 1961, respectivamente. La tercera sección se titula "Figuraciones". Rosa Chacel ha superado, ha dejado en parte atrás una etapa literaria, quizá tanto como por conciencia de una necesidad de renovación como por consecuencia inevitable de la madurez y la sensibilidad de la escritora. Sin embargo, su personalidad parece siempre identificable, siempre reconocible. Tendremos, en primer lugar, el culto a la palabra y el dominio de la palabra entendida como valor primordial, aunque cumpla una función relativa, de mutua servidumbre, es decir, aunque voluntariamente se la despoje de relieve en una prosa en que destaca la transparencia. Tendremos también la difícil y feliz conjunción de la percepción intelectual y sensorial, finamente entendida y que permite esa plenitud de visión y expresión que es uno de los puntos básicos de estos relatos. No estamos ya en el terreno de la pureza estética de una literatura deshumanizada, pero no cabe ignorar la preocupación, el evidente cuidado de una pureza artística, de un primor formal o, cabría decir, rigor formal.

En la más reciente narrativa de Rosa Chacel cuentan la experiencia y los conflictos humanos, que tienen aquí un peso, aunque parece que al margen de tendencias sociológicas y con intención de esquivar el testimonio directo. El libro contiene veintiún relatos: cuentos reales, cuentos fantásticos, cuentos en los que Rosa Chacel parece perderse en los mismos caminos mágicos que Jorge Luis Borges, nunca caprichosamente, siempre en busca de ocultos significados. Hay que mencionar la variedad de estos cuentos, su riqueza, como hallazgos en un mundo imaginativo—en el más allá de lo real inmediato que puede descubrir y dar sentido a lo real—. Puede empezar por ser la historia sencilla de una vida humilde, como en "Dentro del piélago", que ofrece algunas de las más bellas páginas del libro; puede ser, como en "Atardecer en Extremadura" y "Balaam", una historia—tierna y cruel historia—protagonizada por niños; puede ser, como en "Los dominios del sabio rey" y "La última batalla", una historia en que nos asombre el caudal suelto de invención y fantasía. El diverso conjunto ofrece la unidad que le adjudica su intento de exploración de distintas visiones de la realidad.

* * *

"Memorias de Leticia Valle" nos sumerge en una lenta, recreada rememoración que encaja en la narración de unos hechos. Leticia es una niña, va a cumplir doce años el día 10 de marzo, día que es punto de referencia al principio y al final de la novela. Deja girar a ésta la autora en el mundo de las evocaciones, tal vez el único desde el que es posible divisar y apresar la infancia y la adolescencia. Pero aquí parecen también convertirse en objeto de investigación. Quizá suceda que ante estas etapas vitales Rosa Chacel no ha elaborado una mitología, sino que se ha ceñido a una visión existencial. Lo que se dice tiene, en el caso de Leticia Valle, igual valor que lo que se esquiva, que lo que sólo se deja entrever. Es una historia a un tiempo suave y perturbadora, sencilla y extraña. Se ha aludido con frecuencia a la ironía como elemento identificable en la narrativa de Rosa Chacel. Se ha concedido menor lugar al humor—el desengañado y aún un tanto áspero humor—, que, sin embargo, cumple su papel y tiene su misión. Es necesario, sin embargo, reconocerlo en relación con este libro, también la presencia, aunque peculiar presencia, de ese aliento poético que suele vivificar toda evocación. Pero la figura de Leticia Valle se alza a lo largo del relato que nos cuenta en primera persona—sugestivo y conflictivo relato—, infantil, enigmática, difícil de apresar y de definir.

* * *

Finalmente, el libro titulado "La confesión" contiene un largo, vario, enlazado ensayo. Podría decirse que se trata de varios ensayos orgánicos, pero su encaje, su fluencia, su continuidad permiten considerarlos más bien como un ensayo articulado. Encontraremos en él dos puntos fundamentales de referencia, cada uno compuesto por una trilogía de escritores. Rosa Chacel rememora, recrea lecturas; las lecturas proporcionan el material de invención y reinvención intelectual. El título del libro tiene un sentido directo en relación con el texto. Estamos en el terreno de la confesión—de la confesión voluntaria y de la voluntad de confesión—. Dice la autora: "Las confesiones más dramáticas, entre las grandes de la historia, son las que están animadas por el sentimiento de culpa. Se me ha ocurrido estudiar las tres que considero más importantes, las de San Agustín, Rousseau y Kierkegaard...", es la primera trilogía a que se aludió; la segunda la forman Cervantes, Galdós y Unamuno. Las páginas de "La confesión" nos ofrecen el interés de un conjunto de intuiciones y reflexiones expuestos con la nitidez, el orden intelectual que caracterizaron a la promoción de prosistas a la que perteneció Rosa Chacel.

Ediciones especiales

RAMON MENENDEZ PIDAL: "Del honor en el teatro español". Almacenes Generales de Papel. Madrid.

"Del honor en el teatro español" fue el título de la conferencia que don Ramón Menéndez Pidal pronunció en la Sociedad Hispano Cubana de Cultura de La Habana en marzo de 1937. El precioso estudio, poco conocido entre la caudalosa obra del maestro, aparece en la edición especial, de diez mil ejemplares, que fuera de comercio realiza Almacenes Generales de Papel, S. A. Hay que mencionar la edición, cuidadosamente lograda y presentada, ilustrada con mucho gusto. El estudio tiene en su brevedad un extraordinario interés. La autoridad del autor le ha permitido tratar el tema, pese a su base documental, con la máxima sencillez y amenidad expositiva.

GONZALO KORREAS: "Ortografía kastellana nueva i perfeta". Espasa Calpe. Madrid.

"Curioso y raro", como hace constar la editorial, es, efectivamente, el libro de Korreas "Ortografía kastellana nueva i perfeta". Espasa Calpe hace, también fuera de comercio, una edición de tres mil ejemplares en facsímil de dicho libro—"Kon privilexio Real, en Salamanka, en kasa de Xacinto Tabernier, inpresor de la Universidad, año 1630"—. El "Maestro Gonzalo Korres", que así en la citada primera edición consta el autor, fue catedrático de la Universidad de Salamanca, muy versado en lenguas, y gramático que a su erudición unió una fina percepción para los matices de la lengua viva. Como escritor es sobre todo conocido por otro de sus libros, que en las ediciones de la Academia Española se ha convertido en fundamental obra de consulta, el titulado "Vocabulario de refranes y frases proverbiales",

REVISTAS

"Tesoros de Asturias" es una colección encuadernable complementaria de la Gran Enciclopedia Asturiana. Con el número 1 presenta un tema monográfico, dedicado al pintor Nicanor Piñole, y en este fascículo Francisco Carantoña estudia la figura y obra del insigne pintor asturiano, que, en la cumbre de su edad provecta, ha proseguido su obra admirable. La presentación policroma de este fascículo corresponde al mérito del contenido.

ULTIMO LIBRO

El catedrático y escritor Félix Ros obsequia al público lector con un nuevo libro, "De Acapulco a Nueva York, pasando por los Balcanes". Es una crónica viajera de este infatigable y andariego observador, que ha sido galardonado, ya con anterioridad a la publicación de este su último libro, con el premio nacional de Literatura, y precisamente por un libro de viajes. "De Acapulco a Nueva York, pasando por los Balcanes" refrenda la conocida celebridad de Félix Ros. Este nuevo libro es un conjunto de páginas vívidas, certeras y justas sobre países en creciente interés.

C.E.U.

CURSO SUPERIOR DE TRIBUTACION DE EMPRESAS

Organizado por el

Instituto de Estudios Profesionales Superiores del Centro de Estudios Universitarios (C. E. U.)

Directores: **D. JOSE LUIS PEREZ DE AYALA**, catedrático de Economía Política y Hacienda Pública.

D. RICARDO CALLE SAIZ, catedrático de Hacienda Pública y Derecho Fiscal.

Finalidad: Proporcionar los conocimientos teóricos y prácticos sobre la Hacienda Pública y la empresa.

Dirigido especialmente a economistas, abogados, titulares mercantiles, asesores fiscales, ejecutivos y contables de empresas.

Contenido: Impuesto sobre la renta de sociedades, impuesto industrial, otros impuestos directos, impuesto sobre transmisiones patrimoniales, impuesto de tráfico de empresas.

Duración: Desde el 2 de marzo al 17 de junio de 1972, los martes y jueves, de 7,30 a 9,30 de la tarde.

Información y matrícula, en la **Secretaría del Instituto**, durante las horas de oficina, de 10 a 1 y de 5 a 8. Calle de Julián Romea, 3. Teléfono 254 29 26. MADRID - 3

Trema es "tremendo" vendiendo

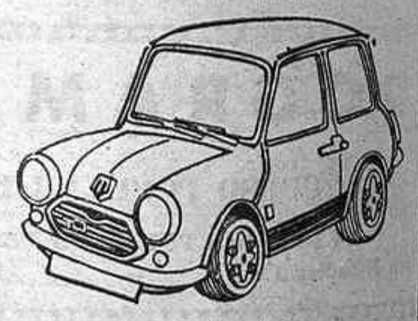

MINI • MG • AUSTIN

¿por qué?

Porque ofrecemos mejores condiciones de venta y valoramos más su vehículo.

Porque ponemos a su servicio las mejores instalaciones y el personal más competente.

BRITISH LEYLAND AUTHI

trema Amur SOCIEDAD ANONIMA

EXPOSICION Y VENTA:
Villanueva, 36-J. Ortega y Gasset, 34-López de Hoyos, 171

Abrimos los sábados por la tarde

TALLERES Y SERVICIO:
López de Hoyos, 171

los conocemos como nadie

Fabuloso viaje a Estados Unidos y México

coincidiendo con los combates de URTAIN (en San Juan de Puerto Rico) y CARRASCO (en Los Angeles). Salida de Madrid, abril 3. Regreso, abril 18. Visitando: San Juan de Puerto Rico, México, Los Angeles, Las Vegas (Gran Cañón del Colorado) y New York.

INFORMES Y RESERVAS:

VIAJES LUGAR, S. A.

Agencia de Viajes. Grupo A. Título 20

Almagro, 20. Teléfonos 419 01 80 419 01 82 - 419 34 95 y 419 39 87
Guzmán el Bueno, 106. Teléfonos 254 23 01-02-03

2009 Ministerio de Cultura

«LINEA REGIA-72», NUEVO ESTILO DE SASTRERIA ESPAÑOLA

SE HA ESTABLECIDO UN PREMIO NACIONAL PARA DISEÑO DE CALZADO

NOVEDADES DE PUNTO Y DE CONFECCION DE LUJO PRESENTES EN LA PRIMAVERA

Vestido de punto, en lana negra, ribeteado por franjas y zig-zag de color rojo, de Andrés Andreu

Con un mensaje en el que se dice, entre otras cosas, que los hombros de las americanas van a ser más moderados y naturales: el talle alto, con ajustado leve, y las solapas entre 9 y 12 centímetros de anchura, el Consejo Español de Sastres lanza una convocatoria para su XIV Certamen de la Moda Masculina. Entre el 2 y el 4 de marzo se celebrará, en el Palacio de Congresos y Exposiciones del Ministerio de Información y Turismo, en Madrid, esta reunión de sastrería nacional que, entre conferencias y coloquios, hará la presentación de la nueva "Línea Regia-72". El figurín que corresponde a la misma, además de los datos arriba escritos, tiene mangas con ligera charretera, aberturas laterales a cuatro centímetros del talle en las prendas de vestir, y una sola abertura en las deportivas. En un 80 por 100, las chaquetas se cierran por una sola fila de botones y, en este caso, el uso del chaleco es casi preceptivo. Los pantalones, en los trajes de vestir, llevan pliegues, pero se prescinde de ellos en los de mañana; la mayoría de estas prendas se confeccionan sin vueltas; las excepciones corresponden a personas de gran estatura; el ancho de los bajos es superior a los 24 centímetros. Los tejidos que se promocionan traen dibujos minúsculos, pero intensos: rayas, espiga clásica, "fil-à-fil" y diagonales, más cuadros, marcados y grandes, en los trajes deportivos. Unos colores que se adelantan hacia las tonalidades hoja seca y verde musgo comparten la clásica comparsa del gris, el negro y el marrón, éste obtenido de la combinación básica del rojo y del negro.

UN OSCAR POR UN ZAPATO

Oscar ha venido a ser sinónimo de premio, y de premio importante. La semana nos ha traído la noticia de que se acaba de instituir uno en España y será otorgado al zapato que, por su comodidad, resistencia, duración, impermeabilidad, acabado, calidad de material, diseño y originalidad, sea realizado por un fabricante español. Nunca antes se había prometido tal galardón, y la idea ha partido de la Comisión Española Pro Suela de Cuero (entidad que agrupa a industriales cortadores de nuestro país conscientes de la importancia de la industria del calzado en el desarrollo nacional). Don Manuel Pertegaz, por la Alta Costura; don Xavier Corberó, escultor; André Ricard, presidente de la Agrupación de Grafistas del FAD; la maniquí Montse Riba, Marichu de la Mora, vicepresidente del Círculo de Escritores de la Moda; don José Fernández Cela, presidente del Sindicato Nacional de la Piel, más dos representantes de la Comisión Rectora del organismo fundador del premio formarán el jurado. El premio será un original trofeo y 50.000 pesetas en metálico. Se llama a todo fabricante, modelista o diseñador a este torneo, en el que habrán de inscribirse (Ronda del General Mitre, 203, Barcelona) antes del 15 de mayo próximo.

VESTIDO CON DOS PUNTOS

No son los ortográficos. Se relacionan con las materias del vestir. Los propone Rodier en una colección veraniega y primaveral, en la cual los conjuntos de chaqueta y pantalón comparten espacio con vestidos de fibra artificial fina y brillante, leve como seda. La novedad se encierra en la utilización de dos puntos diferentes en la misma prenda: el cuerpo, hecho a mano o a máquina, grueso, y la falda, más sutil, en tejido de punto. Evidentemente es un tratamiento para ropa deportiva, mañanera, estival, apta para un lavado rápido y casero.

Conforme con tantas otras colecciones que se proyectan hacia el tiempo cálido, ésta muestra las faldas con algún pliegue, vuelo, tabla, cortas; casacas de estructura cómoda; cuellos marineros, franjas verticales, gamas azules, rosas, amarillas, verdes, dibujos mínimos de origen geométrico, toneladas de flores.

NOSTALGIA CON ORGANDI

"A las mujeres, hoy, sin dictados ni imposiciones de moda, les divierte ponerse cualquier cosa que les apetezca: un capricho. Cambiar. En un momento están con pantalones vaqueros y, al siguiente, se visten de vampiresas, con zapatos de alta plataforma, de los que parece que se van a caer." De esta observación que hace Andrés Andréu se desprende gran parte del estilo que él cultiva: la sofisticación. Sus modelos de calle se distinguen porque las chaquetas son muy largas y las faldas, cortísimas y plisadas. Los de noche, en telas valiosas, transparentes, bordadas, estampadas, son largos y ricos de vuelo. Sus mangas apuntan al llamado estilo "farol" o "jamón". De veinte o treinta años atrás ha recuperado cinturas estrechas, bieses y aberturas, pamelas y románticos cuellos de organdí. Andréu es un creador que está atento a los detalles, aunque no los prodiga; algunos de sus trajes se adornan con un ribete al borde del escote o con una combinación de finas tiras que, con discreto contraste de color, los animan.

Diagonales y espigas clásicas, no grandes, pero sí intensas, en los dibujos para tejido de caballero. Diseño de Roberto.

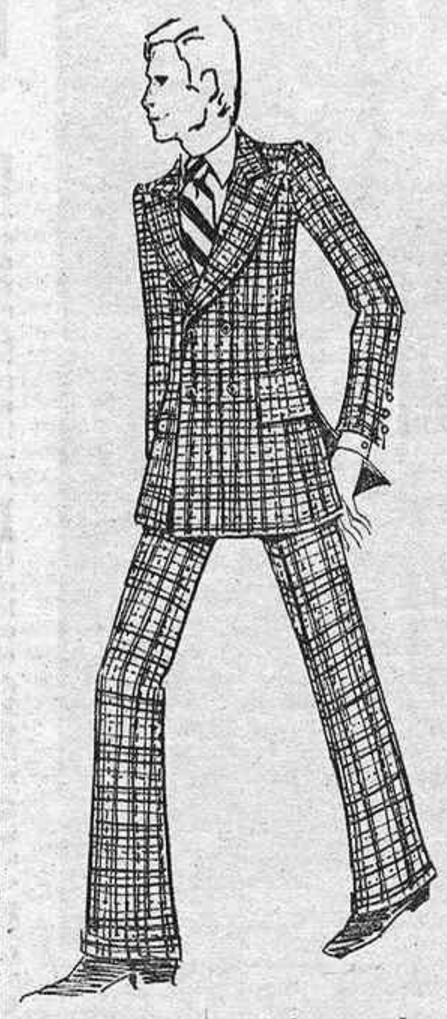

Dos aberturas para las prendas de vestir, según dictado del Consejo de Sastres Españoles. Diseño de Roberto.

PREMIO SUIZO PARA BARCELONA

En estos días, y compitiendo con diez escuelas de diseño de todo el mundo, la de Barcelona ha merecido el gran premio del concurso que anualmente convoca Saint Gallen (Suiza). Concurrían Arnheim, Berna, Copenhague, Liverpool, Munich, París, Roma, Tokio y Viena, centros de gran prestigio de donde salen generaciones de gente joven dedicada a la industria del vestir internacional. Un modelo de novia, en el que se daba realce al tejido bordado de la región suiza, famoso en las altas esferas de la costura, le dio la palma a la ciudad condal.

Vestidos de Andréu, con amplitud de vuelo, mangas fruncidas, estampados suntuosos y cintura estrecha. Tonos dorados y naranjas para un modelo camisero de organza de seda natural.

Mary G. SANTA EULALIA

CRONICA DE ARTE

Exposiciones de Rafael Canogar y José Luis Fajardo

Por J. R. ALFARO

La pintura que nos ofrece Rafael Canogar en las salas de la Dirección General de Bellas Artes constituye uno de los intentos más afortunados de la narración actual. Lo mismo en la literatura que en el arte, el hombre ha sentido siempre la necesidad de contar lo que sucedía a su alrededor. Un exponente maravilloso son las cuevas de Altamira.

En algunas corrientes actuales la pintura se convierte en testimonio de momentos excepcionales o describe una serie de símbolos que encierran mitos o creencias. La pintura moderna está en una gran parte dentro de la acción, en un mundo que cambia de rostro con mucha rapidez, y una de sus pretensiones es participar en esta mutación.

El artista trata hoy de interrogar a la realidad y representarla; pero por unos procedimientos, naturalmente, que nada tienen que ver con los llamados tradicionales. La pintura pretende buscar sus nuevas experiencias en el cine, la televisión y la publicidad, que le ofrecen con generosidad una imagen del mundo. Pero las nuevas tendencias no intentan buscar unos principios, sino que actúan en sentido contrario, para rechazar la agresión tecnológica y elevar lo humano por la ironía o la subversión.

Los medios de la nueva narración son el humor o la violencia formal y, a veces, también la cromática. La anécdota, tan desprestigiada en las corrientes estéticas de los últimos años, alcanza ahora su máxima valoración. Casi podríamos decir que es uno de los principios determinantes de la nueva estética.

Esta nueva figuración narrativa tiene una intención dialéctica. Trata de hacer meditar sobre grandes problemas a través de acontecimientos que parecen sin importancia. En el caso de Canogar, son utilizados los pretextos más diversos, desde la guerra, la violencia, a escenas familiares o sentimentales. Las imágenes, casi fotográficas, utilizadas de una manera muy coherente, son materia de reflexión con más fuerza que otro argumento.

Estas obras de Canogar constituyen una expresión muy actual y una forma de actuación del artista en el espectáculo del mundo.

FAJARDO

Las obras de lo que se denomina arte objetivo responden a una nueva concepción plástica. Muchas tienen la belleza de las máquinas científicas. Son como estelas de la religión cibernética, que han de decidir nuestro porvenir. Algunas poseen vida propia y llegan a captar o subrayar fuerzas magnéticas. Otras están dotadas de sonido o de capacidad para reproducirlo, como consecuencia de un anhelo de aprehender lo invisible.

El gran progreso registrado en la ciencia y en la técnica ha provocado en el plano sociológico unos cambios enormes. En adelante, sólo la investigación pura y la experimentación con materiales y técnicas nuevas permitirán al arte mantenerse en su lugar, hallar soluciones a su socialización y asegurar su desarrollo en armonía con otros sectores de las actividades humanas, como sucede en el caso de José Luis Fajardo, expositor actualmente en la Galería Skira, con sus aluminios, que nos ofrecen la gran fortuna de la invención.

Indudablemente, resulta aventurado emitir juicios sobre el valor de una búsqueda o de un artista, pero lo que resulta evidente en Fajardo es que pertenece a una generación nueva que ha tomado el relevo de otra que acaba de terminar. Aunque nosotros deseáramos oponernos, es un proceso vital imposible de detener.

La pintura de caballete y la escultura de concepción clásica, según las técnicas tradicionales, después de muchos siglos y cultivadores, más o menos geniales, han agotado ya sus posibilidades en plásticas. Hoy, el arte marcha hacia la experimentación o la investigación, como vemos en José Luis Fajardo. Actúa en un amplio campo, donde se percibe que la luz, el espacio e incluso el tiempo se convierten en materiales maleables que proporcionan unas posibilidades maravillosas.

El arte ha de concebirse con una gran proyección social para integrarse en las ciudades del futuro, que serán radicalmente opuestas a las de hoy. Como en todos los momentos históricos, se plantean tres posibilidades: la de echarse hacia atrás, la de estacionarse o la de progresar. En el caso de José Luis Fajardo, sólo hallará solución en esta última posibilidad.

ARTE EXPOSICIONES
fiosca
GENOVA, 11
FRANCISCO LOZANO
Galería THEO
GENERAL
CASTAÑOS, 15
CANEJA
SALON CANO
Paseo del Prado, 26
MAESTRO PALMERO
Hoy lunes,
INAUGURACION
GALERIA
IOLAS - VELASCO
ZURBANO, 88
Teléf. 253 16 56
CIONI CARPI

LAS NUEVAS COLECCIONES DE LONDRES Y PARIS PARA LA PRIMAVERA EN
CHIPEPA BOUTIQUE
GOYA, 28
TELEFONO 226 31 46

LIQUIDAMOS 100 TELEVISORES DE OCASION
Primeras marcas
PRECIOS TOTALES
TV. 17", 4.000 • TV. 19", 6.000 • TV. 23", 7.000
Garantía total
Visite la mayor exposición de Madrid en General Palanca 14
(semiesquina Embajadores, 124)

2009 Ministerio de Cultura

Ciclo: Grandes empresas

Transporte, mágica palabra

Vista del interior de un coche climatizado, tipo "YF", de la Compañía Internacional de Coches-Camas

LA sociedad de nuestro tiempo no es una sociedad soterrada —estática—, sino una sociedad con completa agilidad o movimiento; ansiosa, sin duda, de nuevos horizontes. Tiene necesidad de conocer mundo y se desborda por geografías con inquieto afán de saber. Viaja, simplemente, para disfrutar de sitios, climas o paisajes ajenos a su cotidianidad. Hurga incluso en los entresijos propios —lo nacional—, avivada por la ilusión.

LOS viajes de negocios, estudios o turismo alcanzan en la actualidad las cifras más insospechadas de la historia. Gracias a los modernos medios—barco, ferrocarril, avión, automóvil—es fácil el trasvase de un lugar a otro, coger el mundo casi con nuestras propias manos. Contagiados por esta fiebre, también hoy los españoles "trotan" el globo, van y vienen por todas partes.

SI nuestros antepasados levantasen la cabeza se quedarían asombrados —creo— al contemplar cómo vuela el Concorde, por ejemplo, o cómo un tren, el aerodeslizador "TRU-31", fabricado en Gran Bretaña, puede lograr una velocidad, en algunos trayectos, que roza los quinientos kilómetros por hora. El Concorde y el aerodeslizador, todavía en plan experimental, constituyen, sin embargo, una realidad palpable.

NO sólo hay prisa por llegar a la Luna o a Marte, a los planetas del espacio, sino que en la Tierra nos apresuramos para hacer más viable la comunicación entre pueblos o naciones, estableciendo escalas de contacto que, por supuesto, implican mayor progreso y entendimiento entre los hombres.

DESDE el coche con motor a carbón, o el ómnibus de tracción animal, o del ferrocarril en sus primeros balbuceos en el pasado siglo, se ha pasado a un transporte dinámico que en el futuro resulta imprevisible. En la mar ya está el "Hover Craft", que también se puede utilizar sobre vías—"trenes hovercraft"—, para viajes rápidos y confortables; en los aires, el avión superreactor Jumbo; en tierra, otros maravillosos ingenios, como el ferrocarril, que, innovado y con máxima comodidad, parece materialmente que "vuela"; el "autocar-pullman" magníficamente acondicionado; el automóvil, en constante y maravillosa transformación de su técnica.

ESPAÑA, que mueve millones de viajeros todos los años, en cifras astronómicas, más que ningún otro país, sabe muy bien la significación de este esfuerzo para comunicar a los hombres; lo que representa en verdad el "mundo del viaje" para el sector hotelero, para nuestro desenvolvimiento como potencia turística.

TANTO el Estado como las empresas privadas han mimado este singular aspecto. Los avances técnicos, el acoplamiento o fluidez de nuestras redes de tráfico, el acomodo del viajero, es un hecho incontrovertible. El mejoramiento ferroviario nacional, por ejemplo, en el que participa la Compañía Internacional de Coches-Camas con nuevas y modernas unidades, dotadas con máximo confort, es muy digno de tener en cuenta. Toda la prensa española recientemente se ha ocupado de estos servicios. La presentación del nuevo material de "coches-camas" ha llamado poderosamente la atención, y, en realidad, la merece.

ESTE aspecto de la evolución del transporte, en cuanto concierne al viajero, tiene un signo —económico y turístico—muy valioso para España. Somos el primer país recepcionista de turismo en toda Europa y un camino próximo—el único—entre el Viejo Continente y Africa.

Eliseo BERMUDO-SORIANO

En Torremolinos, el conjunto Playamar es uno de los más importantes centros turísticos de Europa.

2009 Ministerio de Cultura

La COMPAÑIA INTERNACIONAL DE COCHES-CAMAS, primera empresa de carácter ferroviario con actividad a escala europea

FUNDADA EN 1876 EN BRUSELAS, HA DESARROLLADO UN GRAN PROGRAMA, EN VARIOS ORDENES, EN LA APROXIMACION ENTRE PUEBLOS Y NACIONES

La red turística de WAGONS-LITS//COOK en la actualidad, una de las más importantes del mundo

En el sector hotelero, el conjunto PLAYAMAR, en la Costa del Sol, uno de los mejores de todo el continente

EN 1876—dentro de poco se cumplirá un siglo—se crea en Bruselas la Compañía Internacional de Coches-Camas, que desde sus inicios concierta acuerdos con las principales compañías ferroviarias al objeto de favorecer en todos los aspectos las relaciones entre pueblos y naciones. La Compañía pronto puso en circulación, en todos los caminos ferroviarios, los "coches-restaurantes" y luego los "coches-salones", llamados "pullman", que, por supuesto, tuvieron la acogida más favorable.

La Compañía, esencialmente ferroviaria en sus principios, se preocupó en seguida por otros aspectos. El turismo y la explotación de hoteles y restaurantes en todas las partes del mundo fue objeto de preferente atención Nacía así una empresa de "altos vuelos", que el tiempo ha confirmado, sin duda, con el máximo prestigio.

La actividad de esta Compañía se proyecta hoy día a 26 países de Europa, Africa y Oriente Medio en lo que respecta al ferrocarril, y calculamos que aproximadamente transporta cerca de tres millones de pasajeros al año, cifras éstas muy satisfactorias, por cierto. La gama de fórmulas ofrecidas a los viajeros son muy completas, y responden asimismo al gusto o disponibilidades de todos.

Esta Compañía, en sus tres sectores de actividad—ferroviario, turístico y hotelero—, ha alcanzado altas cotas. Todas estas programaciones, sin que sea un estudio exhaustivo, vamos a exponerlas aquí, en este reportaje. El desarrollo de la Compañía en España ofrece, por *otra parte*, un interés intrínseco *para nosotros*.

EL CAMINO DEL FERROCARRIL

Por cuanto respecta al sector ferroviario, la Compañía está preparada, como sabemos, para asegurar los servicios de cama y alimentación a los centenares de miles de viajeros que transporta nuestra red nacional. No sólo atiende los servicios de camas y restaurantes en los coches de su propiedad, sino en otros vehículos—"coches-cafetería"—pertenecientes a la Renfe, así como en los trenes "Talgo", "Ter" y electrotrenes. Estos servicios de alimentación en ruta se amoldan a distintas fórmulas. A las comidas clásicas, a precio fijo, hay que añadir otras—simplificadas—, como son los servicios en "coches-cafeteria" o los de "minibar"—venta ambulante—, que transcurre a lo largo de los trenes. En estos aspectos, la Compañía cuida mucho estas prestaciones, atendiendo con singular atención al viajero.

Referidos al parque español de la Compañía, hemos de manifestar que ésta tiene en la actualidad 181 "coches-camas", incluidos los nuevos climatizados y los "P", y 26 unidades de "coches-restaurantes". Los "coches-camas" propiamente dichos están compuestos por varios tipos de unidades, como son los coches tipo "universal", que están dispuestos para acomodar uno, dos o tres viajeros (plaza individual, doble o turista), y los modernizados, dotados de enchufe para máquinas eléctricas de afeitar, decoración sumamente agradable, lavabo por departamento y detalles análogos. Los hay con dotación de aire acondicionado o concebidos a base de compartimientos también especiales, que permiten al viajero viajar con mayor comodidad.

Muy recientemente, la Compañía Internacional de Coches-Camas ha presentado los nuevos coches tipo "YF" y el último lote del tipo "P". Toda la prensa nacional —como se recordará—se hizo eco de este acontecimiento. El "coche-cama" tipo "YF", construido totalmente en España por Material Móvil y Construcciones, bajo proyecto de técnicos de la Compañía, ofrece, sin duda, un cómodo servicio al viajero. Han sido muchas las mejoras en el aspecto técnico. A estos coches se les ha provisto de nueva central y puesto telefónicos transistorizados, a base de moderno diseño, y que ofrecen la partiguadores hidráulicos. En cuanto los distintos departamentos pidiendo comunicación al conductor. Asimismo se ha mejorado el dispositivo de seguridad, por si el agua falla en el sistema de refrigeración o calefacción. Por otra parte, se han instalado nuevos sistemas de maniobras de camas, con amortiguadores hidráulicos. En cuento al confort, los coches "YF" presentan muchas novedades: supresión de asientos en los pasillos, diseño modernizado para las luces de cama, mecanismo para unificar los tres asientos de un departamento, cambios de grifería en los lavabos, montaje de cerraduras en las puertas, toma de afeitado a 220 voltios, etc.

Estos coches, magníficamente acondicionados, han tenido gran aceptación. Checoslovaquia, por ejemplo, tenemos entendido que ha hecho un pedido de 20 de estos coches adaptados al ancho de vía internacional.

Los coches de tipo "P", enteramente proyectados por el Servicio de Estudios de la Compañía, que, además, ha patentado numerosos equipos—camas, calefacción, insonorización, etc.—, se ajustan sobre todo al mejor y más completo confort. Tales coches permiten alojar 20 viajeros en sus cabinas individuales. Los departamentos del tipo "P", colocados a niveles diferentes, permiten mejor utilización del espacio. Los departamentos superiores, con asiento a un costado de la ventanilla, pueden comunicarse—dos a dos—girando hacia uno de los costados el tabique que los separa. En los inferiores, en posición de día, la cama se puede replegar contra la pared, disponiendo de asiento en un sillón confortable.

Entre las muchas innovaciones técnicas en este tipo de coches señalaremos la robustez, la gran estabilidad transversal y el rodamiento insonoro, que evita el golpeteo en las juntas del carril, en beneficio de la comodidad del viajero

EL MUNDO DEL TURISMO

Muy amplia es la gama en este sector. La Compañía Internacional de Coches-Camas ha creado progresivamente una gran red de agencias de viajes en todo el mundo con el nombre de Wagons-Lits||Cook. Más de cuatrocientas de estas agencias se reparten por más de cincuenta y seis países. Se atiende en ellas los viajes de estudio, deportivos, los profesionales, el turismo en general. Esta vasta organización se dedica a emitir todo título de transporte ferroviario, aéreos, marítimos o terrestres, reservas de hoteles, albergues, excursiones, viajes a "forfait", y organizar congresos, cruceros, viajes profesionales o de motivación especial, bien sea cultural o deportivo; preparar "travellers checks", cambios de moneda, etc.

Todos—creo—conocen las agencias Wagons-Lits||Cook, como tradicionalmente se las denomina. Sin duda es una de las más potentes del mundo. Ella sola ha organizado más de dos mil congresos internacionales. Es raro que exista un lugar en nuestro planeta que ignore la existencia de Wagons-Lits||Cook, a ella o sus asociadas. Está en los cinco continentes, en ciudades como Nueva York, Melbourne, Hong-Kong, Bombay o Singapur. Abarca los dos hemisferios, todas las latitudes, habla todos los idiomas.

Esta Agencia cuenta con numerosos subagentes y corresponsales en todo el mundo. Hay que tener en cuenta que en España se manejan millones de turistas al año, que su número crece como la espuma. Wagons-Lits||Cook, por tanto, en todos los aspectos, tiene organizada una vasta red en nuestro país. En todas las capitales o ciudades importantes, en muchos pueblos, hay una agencia o subagencia de Wagons-Lits||Cook, atenta a todos los problemas o sugerencias del cliente.

EL CONJUNTO "PLAYAMAR"

La experiencia adquirida en el ferrocarril y los medios empleados en esta actividad ha conducido a la Compañía a la explotación de establecimientos fijos hoteleros, y este interesante sector se cubre en España por tres sociedades—Howasa, S. E. R. S. A. y Finresa—, dedicadas a hoteles y apartamentos turísticos, como "Playamar"; a la explotación de restaurantes de auropuertos y servicio de "catering" o a restaurantes de empresas, áreas de servicio en autopistas y sistemas modernos de restaurantes. Tanto en S. E. R. S. A. como en Finresa, la Sociedad Nestlé tiene una participación del 50 por 100.

Como hemos dicho, Howasa explota en la Costa del Sol "Playamar", conjunto que reúne todas las ventajas de la vida privada y de los grandes hoteles. Situado en Torremolinos, está dotado con 4.000 camas, y en la actualidad es el mayor complejo hotelero de Europa. Tiene 1.000 suites de lujo y se emplaza sobre 142.000 metros cuadrados. En su recinto se pueden practicar todos los deportes. A este fin se cuentan con excelentes instalaciones para tenis, esquí acuático, equitación, etc.

Pero no queremos terminar nuestro reportaje sin hacer una especial mención a los 3.000 empleados que en las tres actividades de la Compañía en España prestan un servicio de calidad, competencia y buen hacer para nuestro bienestar y progreso del país. Este diario trabajo y esfuerzo sin duda es bien conocido de todos.

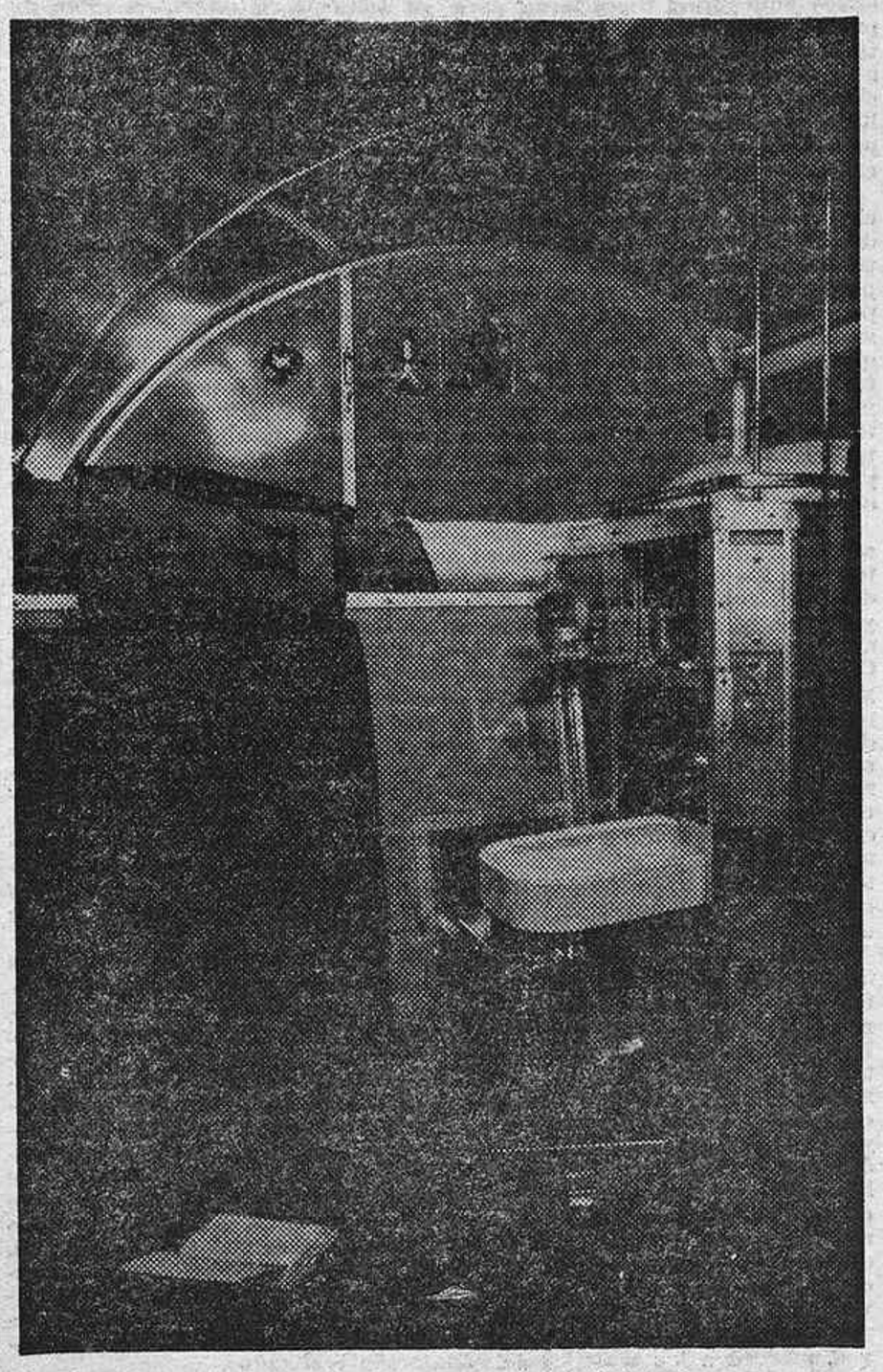

Perspectiva interior del departamento superior del coche especial "P", cómodo y confortable.

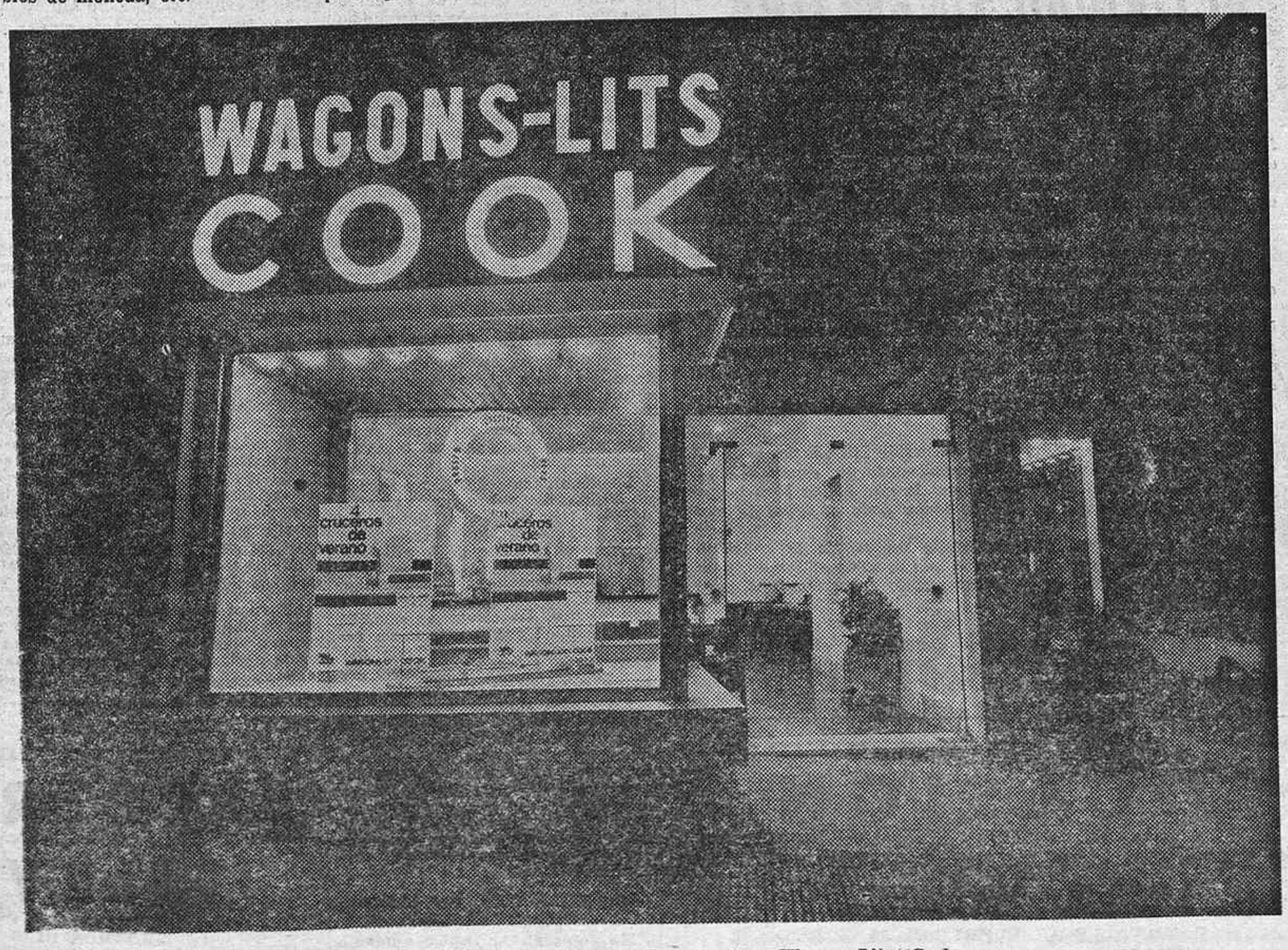

Una de las agencias que en España tiene Wagons-Lits//Cook.

2009 Ministerio de Cultura

PANORAMA

Aguas "blancas" y "negras"

Por Antonio DE MIGUEL

"En la actualidad, el 49 por 100 de la población del mundo carece de agua. En 1980 todos la tendrán."—Organización Mundial de la Salud.

PERO la Organización Mundial de la Salud, que tan negra perspectiva descubre en el momento actual y tan buena esperanza aporta para el final de esta década, ha completado también su diagnóstico con la inevitable coletilla del costo calculado que puede representar el que todos los habitantes de la Tierra—los que aspiren a vivir bajo normas civilizadas—dispongan del líquido elemento, o de las "aguas blancas", cuyo suministro constituye uno de los polos de la sanidad universal. Como la eliminación de las "aguas negras" que discurren por las alcantarillas del mundo constituye otro de los polos de aquella salubridad. Y el cálculo, efectuado muy por encima, arroja la ingente suma de 20.000 millones de dólares. ¿Mucho? ¿Poco? Los técnicos en la materia dirán, sin duda, la última palabra. A nosotros lo único que nos interesa es señalar la importancia y extensión del problema de las aguas de todas clases y avizorar, si se puede, las posibles soluciones financieras para su solución satisfactoria. Por de pronto, cabe destacar que, durante el decenio 1960-1970, la ayuda prestada por los dos organismos internacionales mayormente dedicados a estos menesteres—el Banco Mundial y la Ayuda Financiera Internacional—gastaron en préstamos para suministros de agua unos 1.117 millines de dólares, habiendo sido también algunos países, en economía privada—principalmente Estados Unidos y Francia, además de Suecia—, los que más se han distinguido en ayudar a esta tarea.

Por lo que a nosotros afecta, nuestra situación ha mejorado mucho en el transcurso de los últimos años. Recordemos que, hacia la década de los veinte, el problema del agua en España adquiría los trágicos contornos que se dan en los países desérticos, y unos datos publicados en la "Revista de Economía" sobre la realidad del agua potable en nuestro país son verdaderamente desoladores. Porque resultaba entonces que, de los 12.537 abastecimientos de agua potable que existían por toda la geografía nacional—se prescinde de los abastecimientos de agua para otros usos—, sólo 4.722 estaban protegidos, y el resto dejaban mucho que desear. Desde los 4.932 que con bastante fundamento se tenían por muy sospechosos de contaminación hasta los 2.872 que estaban definitivamente considerados como insalubres y hasta peligrosos, una perspectiva bastante catastrófica en el uso de agua de boca y aun para prácticas de higiene y sanitaria.

La distribución de esta que pudiéramos llamar "geografía de la sed" y de la falta de higiene se acomodaba muy bien, como era natural, a los diferentes conceptos de nivel de vida y de cultura de las distintas regiones españolas. Así, estaba dentro de la más estricta lógica que la región más adelantada en esta materia, correlativamente a su desarrollo y esplendor en otros muchos aspectos de la vida, fuera Cataluña, que constituía una verdadera excepción en el panorama general, puesto que de los 1.983 abastecimientos registrados de agua potable, 1.505 estaban eficazmente protegidos y garantizados, 383 podían considerarse como sospechosos y sólo 97 eran francamente insalubres. El reverso de la medalla, es decir, el colmo de la desfavorabilidad, estaba en la región extremeña, donde, de las 1.831 captaciones y conducciones de agua potable, sólo 76 reunían las mínimas condiciones sanitarias, estando consideradas como sospechosas de contaminación 317 y decididamente insalubres y peligrosas 1.442. En cuanto a la evacuación de las llamadas "aguas negras", es decir, a los sistemas de alcantarillado, la situación general corría pareja con la de las "aguas blancas".

La importancia que el tratamiento y solución de estos problemas tiene en la vida de los pueblos modernos queda demostrada en el interés con que las dos grandes organizaciones financieras internacionales, el Banco Mundial y la Asociación de Ayuda Internacional, se han tomado y se siguen tomando. Interés que no se limita a la prestación de fondos para la construcción de instalaciones de abastecimiento de aguas y de evacuación de residuos, sino que ofrece un eficaz asesoramiento respecto a la oportunidad y eficacia de los proyectos, puesto que en algún caso—concretamente en 1966, en una ciudad del Caribe, y en 1967, en una ciudad africana—se demostró que los costes podían ser reducidos considerablemente a la cuarta parte en el primer caso y a la tercera en el segundo. Además, en otros muchos casos, el abastecimiento del servicio de agua potable ha sido considerable. Así, en Estambul, de la cantidad cobrada por los aguadores, que se acercaba al dólar por metro cúbico—y no era excesivamente caro para el esfuerzo de acarreo que representaba—, se ha podido bajar a la décima parte, es decir, a poco más de nueve centavos, merced a los trabajos de instalación realizados.

ACTIVIDAD FINANCIERA DE LAS EMPRESAS

El martes comenzará en la Bolsa la ampliación del Banco Industrial de Bilbao, que en estos días ha venido registrando demanda abundante para sus acciones.

La ampliación, como anticipamos a nuestros lectores, es de una acción nueva, a la par, por cada diez antiguas.

* * *

Se van conociendo nuevas operaciones de ampliación, que comenzarán en marzo como anunciadores del fuerte ciclo de emisiones, que suele culminar en los meses de abril y mayo.

En su última sesión acordó el Consejo de Administración de Unión Explosivos Riotinto llevar a cabo la ampliación del capital social, en la proporción de una acción nueva por cada diez acciones antiguas, a la par, el día 15 de marzo y hasta el 15 de abril.

Las impresiones sobre el ejercicio son satisfactorias.

* * *

El Bansenfond es el Fondo de Inversión Mobiliaria, promovido por el Banco de Santander, que cuenta ya, según nos informan, con más de 16.000 partícipes, lo que indica bien la seguridad y garantía que al público le ha dado el árbol de que brota.

El volumen de las participaciones representa la cantidad de 3.300 millones de pesetas, con lo que se sitúa el Fondo, pese a su corta existencia, en el tercer puesto entre los fondos de inversión, por su volumen.

* * *

Citroën Hispania anuncia ya oficialmente el dividendo a cuenta de los resultados habidos en 1971, según habíamos anticipadamente anunciado a nuestros lectores.

OCASION

Se venden con grandes facilidades:

LOCAL 450 m², GARAJE O ALMACEN
LOCAL 100 m², MUY COMERCIAL
ZONA VALLECAS (PUERTO DE ALAZORES)
Informes TOBRASA, S. A. Carretas, 14. Teléfono 232 48 36. Tardes

Los países europeos continúan considerando que el oro es la reserva monetaria básica

Por Ignacio ALONSO-VILLALOBOS

Se dice que el futuro del oro, después de la última y grave crisis monetaria, es incierto, y que su suerte será decidida, en reordenamiento de las relaciones monetarias, en su día. Pero mientras esta opinión se defiende en Estados Unidos principalmente, son muchos los países, y, desde luego, todos los europeos, que sostienen que el oro será la reserva monetaria básica.

En noviembre del pasado año, al referirse a este tema el presidente del Banco Federal Alemán, doctor Karl Klasen, lo aseguraba así terminantemente: "En la práctica, las autoridades monetarias sienten hacia el oro el mismo apego que siempre."

LA PRODUCCION DE ORO

Según leemos, la totalidad de la producción mundial de oro se estimaba para fines de diciembre en 40,5 millones de onzas finas, equivalente a 1.415 millones de dólares, algo menos, por lo tanto, que la del año precedente, que se valoró en 1.450 millones, bajo la base de 35 dólares la onza fina de oro.

Esta producción fue complementada en el mercado con algunas ventas realizadas por Rusia, que por primera vez salió como vendedora al mercado internacional, después de varios años de ausencia.

Sudáfrica vendió el total de su producción—unos 31,6 millones de onzas finas, con un valor de 1.105 millones de dólares, y aún, a causa de problemas en su balanza de pagos, lanzó al mercado durante el año oro por importe de 206 millones de dólares, procedente de sus reservas oficiales. Este oro en su mayor parte—138 millones de dólares—fue adquirido por el Fondo Monetario Internacional.

Pero, pese a todo lo ocurrido en el año, lo cierto es que fue moderado más bien el aumento del precio del oro en el mercado libre.

En efecto; en los primeros meses del año—antes, por lo tanto, de la crisis—el precio promedio de la onza fue de 38,50 dólares; para mediados de agosto, cuando la suspensión de la convertibilidad del dólar, llegó a los 44 dólares, para bajar posteriormente y volver a experimentar recuperación a fines del año. En los comienzos de este año llegó a 44,35 dólares, y ha sido el precio más elevado desde mediados de la década del 50. Así, pues, en un año en que las principales divisas llegaron a escalas elevadísimas de flotación, el oro en gran parte del año no acusó en sus precios violentas evoluciones.

En cuanto a los compradores, se estima por el Firts National City Bank que el uso del oro en las industrias y las artes aumentó en 1971 a una tasa inferior al 7 por 100 registrado en 1970, en que se acusó ya un ritmo notoriamente más bajo que el del 9 por 100 que había sido el promedio anual de los diez años anteriores. Esta baja se debió en gran parte a la baja en la demanda de joyas. En cambio, continuó el tradicional aumento de la demanda del Lejano y Medio Oriente para acumulaciones privadas.

En el resto del mundo más bien predominó la tendencia a las ventas entre los tenedores de oro privados. Parece que la acumulación especulativa que se originó cuando la crisis de 1967 y comienzos de 1968, que se estimó en unos 3.000 millones de dólares, fue poco a poco eliminada por la demanda industrial y artística en el mundo occidental y el atesoramiento del metal en el Oriente.

Posiblemente, en Europa sobre todo, se tenía el convencimiento —que llegó a verse confirmado— de que, aun devaluando el dólar, el precio del oro no sería superior al que señalaba el mercado libre del mismo.

La devaluación del dólar supuso el 18 de diciembre un aumento del 8,57 por 100 en el precio del oro monetario, que sirvió para asentar el reajuste de las divisas. Como es sabido, algunas se devaluaron o revaluaron y otras mantuvieron la antigua equivalencia con el oro. Lo cierto es que, en definitiva, el oro mantuvo su papel, con ello, de unidad de medida de las monedas, patrón y denominado común.

Es cierto que el aumento del precio del oro, a efectos oficiales digamos, es meramente simbólico, pues, de una parte, dicho nuevo precio poco o nada tiene que ver con la oferta y demanda o con el precio en el mercado internacional, y desde luego, U. S. A. no se ha comprometido a convertir los dólares en oro al nuevo precio establecido.

41.000 MILLONES EN TENENCIAS OFICIALES

En general, no hubo aumento en las tenencias oficiales, que se han mantenido en 1971 en los 41.000 millones de dólares. Con todo, hubo trasvases importantes: cantidades importantes de oro pasaron desde Sudáfrica a Gran Bretaña y otros países y al Fondo Monetario Internacional, y de éste, a Estados Unidos y al Japón.

Por lo que respecta a las instituciones internacionales monetarias, adquirieron entre enero y noviembre del pasado año 900 millones de dólares. Una buena parte de esta suma fue al Fondo Monetario Internacional por amortizaciones de créditos anteriores por parte de Francia y de Gran Bretaña, amortización que se hizo en oro y no en dólares, porque la institución había cubierto el máximo fijado por sus estatutos para sus existencias en dólares. Ahora bien, mientras que Gran Bretaña utilizó oro de sus propias reservas, Francia adquirió el oro necesario en Estados Unidos mediante la conversión de dólares por oro.

Los países europeos, en general, aumentaron sus existencias en oro mediante compra no en Estados Unidos, sino en el Fondo Monetario, y estas reservas oro se consideraron por los gobiernos respectivos cada vez más como "último recurso", celosamente defendido, como ha venido siendo tradicional. Cuando Francia y Alemania, en 1968 y 1969, pasaron por dificultades no vendieron oro sino cuando no les quedó otro recurso. Estados Unidos cerró la convertibilidad del dólar cuando en agosto vio que llegaban sus existencias por debajo de los 10.000 millones de dólares, que fue el nivel desde hace mucho tiempo antes señalado como mínimo absoluto.

Efectivamente, el día 31 de agosto las reservas oro norteamericanas alcanzaban 10.209 millones de dólares, de los que 400 millones representaban oro vendido por el Fondo Monetario a Estados Unidos con cláusula de recompra y otros 144 millones representaba oro depositado por el Fondo.

En resumen, que el oro continúa como el elemento más importante de las reservas de los principales países, sobre todo en Europa continental, cuyas reservas —que se han triplicado en los últimod quince años—ascienden actualmente a unos 20.000 millones de dólares. El oro es, hoy por hoy, un instrumento monetario internacional, independiente de las condiciones y medidas financieras y de la política interna de una nación determinada. Toda divisa convertible tiene directa o indirectamente un contenido metálico, y es el oro el único medio de pago aceptable universalmente en todo tiempo y en cualquier circunstancia.

Cambios en la reserva de oro

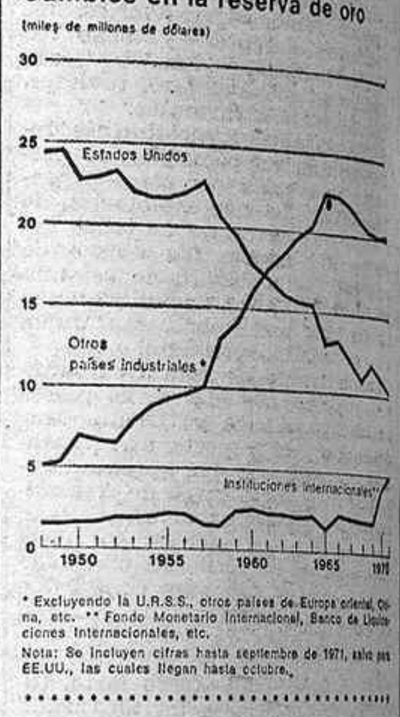

* Excluyendo la U.R.S.S., otros países de Europa oriental, China, etc. ** Fondo Monetario Internacional, Banco de Liquidaciones Internacionales, etc.

Nota: Se incluyen cifras hasta septiembre de 1971, salvo para EE.UU., las cuales llegan hasta octubre.

BANCO HISPANO AMERICANO

MADRID

Junta general ordinaria

Por acuerdo del Consejo de Administración de este Banco, de conformidad con la vigente ley sobre Régimen Jurídico de las Sociedades Anónimas, artículo 25 de los Estatutos y demás disposiciones aplicables, se anuncia en primera convocatoria para el día 25 del próximo mes de marzo, y en segunda para el día siguiente, DOMINGO 26 de dicho mes, la junta general ordinaria de señores accionistas, que se celebrará en el domicilio social, plaza de Canalejas, 1, a las DOCE de la mañana, para tratar de los asuntos siguientes:

1.º Lectura y aprobación, en su caso, de la Memoria del ejercicio 1971, balance con la cuenta de pérdidas y ganancias, propuesta de distribución de beneficios e informe emitido por los señores accionistas censores de cuentas.

Estos documentos estarán a disposición de los señores accionistas, en el domicilio social, quince días antes de la celebración de la Junta, como previene el artículo 110 de la ley antes citada.

2.º Proposiciones presentadas por los señores accionistas con arreglo a la ley y a los Estatutos.

3.º Renovación parcial del Consejo.

4.º Nombramiento de los señores accionistas censores de cuentas para el ejercicio de 1972.

5.º Autorización al Consejo de Administración para aumentar el capital social en la forma prevista en el artículo 96 de la vigente ley de Sociedades Anónimas, dejando sin efecto la otorgada en el año anterior en la parte no utilizada todavía por el Consejo.

6.º Ultima incorporación al capital social del saldo de la cuenta "Regularización ley 76/1961, de 23 de diciembre", como operación separada e independiente respecto de anteriores incorporaciones, facultando al Consejo de Administración para que fije la forma, condiciones y fecha en que haya de efectuarse y para llevar a la reserva legal las cantidades residuales si la proporcionalidad con que se realizase la emisión así lo hiciese necesario para cancelar totalmente la citada cuenta.

7.º Lectura y aprobación, en su caso, del acta de la Junta.

Tienen derecho a concurrir a esta Junta todos los señores accionistas que obtengan tarjeta de asistencia en la Secretaría de este Banco hasta el día 20 del próximo mes de marzo. Este derecho es delegable en otro accionista por medio de poder especial o carta dirigida al presidente del Consejo de Administración.

Si la Junta general no pudiera celebrarse en primera convocatoria, se reunirá, como queda dicho, en segunda, al día siguiente, DOMINGO 26 de marzo, a la misma hora y en el mismo lugar, y en este caso los señores accionistas que no la hubieran obtenido antes podrán solicitar la expedición de tarjeta de asistencia hasta el día 21 de dicho mes.

EN EL CASO DE QUE NO PUDIERA CELEBRARSE LA JUNTA EN PRIMERA CONVOCATORIA SE DARA CONOCIMIENTO DE ELLO OPORTUNAMENTE MEDIANTE ANUNCIOS INSERTOS EN LA PRENSA DE MADRID Y DE PROVINCIAS.

Para comodidad de los señores accionistas se ruega que acudan con la suficiente antelación a fin de que la firma en la lista de asistencias pueda quedar cerrada a las DOCE y las operaciones de cómputo de acciones permitan el puntual comienzo del acto de la Junta.

La entrada se efectuará, exclusivamente, por la calle de Alcalá, 12.

Madrid, 25 de febrero de 1972.—El secretario general, Manuel Otero Torres.

ELECTRONICA

Industrial. Automatismo. Cursos de técnico en transistores

TELEVISION

Por el INSTITUTO DE ESTUDIOS ELECTRONICOS
ULTIMOS DIAS DE MATRICULA
Informes y reserva de plaza en Madrid-13. San Roque, 1. Tel. 232 28 85

2009 Ministerio de Cultura

TEMAS DE AHORA MISMO

Por OBDULIO GOMEZ

Anaquel de la economía
La sociedad del año 2000

No, no está muy lejos ese tiempo que ya preocupa a los estudiosos. Para precisar, diríamos que, minutos más o menos, ése del 2000 se producirá dentro de veintiocho años. ¿Y sabe alguien qué podrá suceder entonces en este mundo, tan cambiante en la evolución humana, científica y de la actividad del hombre? Los investigadores trabajan en ello, reflexionan, deducen y hasta programan. Partiendo de estudios temporales distintos—el pasado remoto, el ayer cercano y la presencia del hoy—, manejan el tiempo para investigar primero y planificar después. ¿Teoría solamente? Quizá, mas con no pocos puntos de realidades, cuya posterior comprobación no se hará caprichosamente tardía.

Esta tarea ha sido acometida por un grupo dirigido por el catedrático de la Complutense doctor González Seara, y con el haz de los trabajos logrados se cuaja este nuevo volumen de la colección Anales de Moral Social y Económica, editado por el Centro de Estudios del Valle de los Caídos.

Colaboran en el empeño, con el director ya mencionado, el profesor Santesmases y los especialistas señores Aldama Miñón, Díez Nicolás, Fernández Cruz, Pinillos, Amando de Miguel y Mostaza.

Tras una jugosa introducción a los textos recogidos, la atención del doctor González Seara se detiene a considerar "el tiempo libre y los medios de ocupación del ocio en el año 2000". Luego, el profesor Santesmases se ocupa de la electrónica y sus consecuencias sociales, en tanto los restantes miembros del equipo ponen su atención en temas relacionados con el transporte, el urbanismo, el ciclo biológico humano, su vida psíquica, la educación y la comunicación social.

Es un libro cuyo texto destaca justamente entre la más valiosa bibliografía española dedicada a considerar con rigor de análisis científico aspectos de la problemática general de tema tan jugoso y en verdad apasionante del ya casi próximo año 2000.

Estadística sobre la acción judicial en 1968

Con datos correspondientes a 1968, el Instituto Nacional de Estadística ha estructurado este volumen, para dar cuenta de la actuación de los diversos sectores de la Administración de Justicia en las materias penal, civil, contencioso-administrativo, laboral y penitenciario, así como lo referente a los Tribunales Tutelares de Menores.

Se inicia el volumen enumerando las 17 Audiencias Territoriales, y el encuadre de las Audiencias Provinciales en cada una de aquéllas, expresadas así: Albacete con las de Ciudad Real, Cuenca y Murcia; Barcelona con la suya, y las de las restantes provincias catalanas; Burgos, con la propia, y las de Alava, Logroño, Santander, Soria y Vizcaya; Cáceres, con las de ambas provincias extremeñas; La Coruña, para todas las de Galicia; las cuatro provincias orientales de Andalucía, se encuadran en la Terrotorial de Granada, en tanto las otras cuatro provincias occidentales andaluzas, lo hacen en la Territorial de Sevilla; a Madrid, con la suya, corresponden las de Avila, Guadalajara, Segovia y Toledo; Oviedo tiene la de su provincia, como hace de igual manera Palma de Mallorca con la suya, y la de Las Palmas de Gran Canaria para la suya y la de su hermana insular de Tenerife; la territorial de Pamplona, con las de Navarra y Guipúzcoa; Valencia con la suya, y las de Castellón y Alicante; Valladolid tiene jurisdicción sobre la suya y las de León, Palencia, Salamanca y Zamora. Finalmente, la Audiencia Territorial de Zaragoza, cubre con su judisdicción, a las Audiencias de las tres provincias aragonesas.

Ahora, unas cifras sobre este mismo tema: la Administración de Justicia dispone de 22 Salas de lo civil, 19 de lo Contencioso-Administrativo, 81 Secciones de lo Criminal. Y deben subrayarse igualmente la existencia de 356 Partidos Judiciales, 504 Juzgados de Primera Instancia e Instrucción, 232 Juzgados Municipales, 502 Comarcales y 8.382 Juzgados de Paz.

Más datos: los sumarios incoados por los Juzgados de Instrucción en 1968 totalizaron la cifra de 210.737; los terminados con procesamiento fueron 17.065 y sin procesamiento 24.276.

Por lo que respecta a los establecimientos penitenciarios, pueden resumirse así: prisiones, ocho centrales, 53 provinciales y 11 de Partido. También funcionan 10 establecimientos penales especiales y tres destacamentos penales. La población reclusa en 31 de diciembre de 1968 comprendía 12.176 personas—11.623 varones y 553 mujeres—y, de todos ellos, redimieron penas por el trabajo 4.003, en número de 736.030 días.

En lo referido a los Tribunales Tutelares de Menores, se señala que, al terminar diciembre de 1971, los menores sometidos a dichos Tribunales totalizaban 30.934, tras la salida, durante el año, de otros 7.087 menores.

Esos son los datos esenciales del volumen. Nos parecen bastante significativos, para tener idea —frente a cuanto en sentido negativo se afirma sobre el problema— de la limpia acción judicial que en este país se desarrolla.

Noticia de la siderurgia española en 1971

Muchas serían las cuartillas que habríamos de escribir si pretendiéramos recoger todo lo que de mayor interés nos ofrece Unesid en su "Panorama siderúrgico 1971". Como ello no es posible, hemos de extractar muchísimo de cuanto se nos dice. Vamos a intentarlo.

LOS PRODUCTOS

Arrabio: fue considerable el crecimiento de su producción al disponer de nuevas instalaciones. La estimación en miles de toneladas señala una producción de 4.830, con un aumento del 16 por 100 respecto de 1970.

Acero: 8.025 (miles de toneladas), con el 8,5 por 100 más que el año anterior.

Laminados en caliente: 5.583 (miles de toneladas) y el 3,3 por 100 más que en igual tiempo anterior.

Laminados en acero equivalente: 7.154 (miles de toneladas), con aumento del 2,9 por 100.

LAS IMPORTACIONES

Totalizaron 856.000 toneladas durante 1971, representando 1.158.000 toneladas en acero equivalente. La disminución importadora respecto de 1970 fue del 54,3 por 100. Y la salida de divisas—inferior también en un 35,4 por 100—fue de 19.500 millones de pesetas. Las partidas de productos más importadas fueron los "coils", chapa laminada en caliente, hojalata y chapa laminada en frío.

LAS EXPORTACIONES

Alcanzaron la cifra de 921.000 toneladas, que representaron 1.186.000 toneladas de productos en términos de acero equivalente, mostrándose equilibrado por primera vez desde 1961 el mercado exterior español de estos productos.

LAS INVERSIONES

Se pueden estimar en 14.500 millones de pesetas las inversiones efectuadas por las empresas siderúrgicas, cifra inferior en el 6,5 por 100 y en el 17,7 por 100 a las inversiones registradas en 1969 y 1970, respectivamente.

Cuarenta y cuatro provincias participarán en el II Campeonato Nacional de Arada

Ya está en marcha el II Campeonato Nacional Agrario de esta especialidad, organizado por la Dirección General de la Producción Agraria, con la colaboración de otros servicios oficiales del mismo Ministerio, sindicales, técnicos, etc.

Se ha dicho que son 44 las provincias que intervienen en la competición, las cuales van realizándose de una forma sucesiva en sus distintas fases de carácter provincial, regional seguidamente, para llegar, por último, a la etapa final, que en el mes de junio próximo habrá de celebrarse en terrenos de la marisma sevillana.

Una nota simpática por desconocida cabe señalar entre lo anecdótico de este certamen agrario: la participación de una joven de Puebla de Lillo (León), Nieves González Muñiz, la cual, ya seleccionada en la fase de su comarca respectiva, podrá intervenir en la final correspondiente a la de su provincia.

VENTANA AL TURISMO

Todo cuanto anda entre nuestros ddos son cifras y más cifras. Nos percatamos del esfuerzo y sacrificio que exige la contemplación numérica de este tema económico durante todas las horas del día. Ahora, sin embargo, se trata del turismo, y esto es más consolador, por cuanto supone de descanso, de ansia viajera, de recorrer tierras y conocer personalmente gentes de las cuales se oye hablar, aun cuando los informes no coincidan siempre luego con las experiencias directamente vividas.

La Dirección General de Promoción del Turismo acaba de hablarnos, al finalizar el anterior mes de enero, de temas que afectan a su propio menester, y ahora recogemos algunos de esos aspectos: el de la afluencia de visitantes en el mes indicado. Vean ustedes.

A diversos puntos españoles llegaron, en enero de 1972 —son estimaciones provisionales—, 1.088.823 personas, que representan un 10,7 por 100 más que en enero de 1971.

Si nos detenemos a contemplar los ingresos percibidos por aquella afluencia de visitantes, encontramos la cifra de 123,40 millones de dólares, con aumento del 13,2 por 100 sobre lo registrado en enero de 1971. La contrapartida en cuanto se refiere a nuestro turismo exterior dice, al mismo tiempo, que los gastos registrados representaron 6,30 millones de dólares, cifra asimismo más alta en un 8 por 100 respecto del mismo mes del año anterior.

UNAS CIFRAS DEFINITIVAS

Se refieren a 1971 y señalan que el turismo exterior registrado el año precedente en nuestro país totalizó 26.758.156 personas (24.105.312 fueron en 1970), y la diferencia entre ambos ejercicios muestra un aumento del 11 por 100 en beneficio de 1971.

En cuanto a los extranjeros, el porcentaje de aumento superó el 11,8 por 100, mientras los españoles residentes en el extranjero disminuyeron en un 0,7 por 100.

Un último dato: los ingresos producidos por el turismo en nuestro país en 1971 ascendieron a 2.054,45 millones de dólares, y los pagos, a 136,18 millones de dólares. De todo ello se deduce que el saldo definitivo fue de 1.918,27 millones de dólares.

Muchas más exportaciones que importaciones en el sector piel

La fuente que nos sirve esta noticia corresponde al servicio de estadística del Sindicato Nacional de la Piel. En ella distinguimos cuatro distintos apartados: cuero y pieles en bruto, curtidos, calzados y otras manufacturas. Cada uno de ellos se contempla en su doble vertiente comercial interior y exterior, cuyos sumandos totalizaremos para no cansar la atención del lector. Los datos correspondientes al calzado están especificados por pares, mientras el resto de los otros aspectos del sector continúan expresándose como siempre, por su peso.

Dicho lo anterior, y al detenernos a contemplar el comercio exterior de calzado—señora, caballero, niño y sandalias y zapatillas—, vemos que las importaciones efectuadas totalizaron 304.681 pares, en tanto las exportaciones llegaron a 6.553.710 pares, cuya respectiva valoración fue, para las primeras, de 16.432.000 pesetas, y para las segundas de 1.492.401.000 pesetas.

Contemplados en su totalidad los distintos sumandos de todo el sector, se nos ofrecen las siguientes cifras: Importaciones, 562.351.000 pesetas (94.820.000 de manufacturas). Las exportaciones, a su vez, fueron estimadas en 1.903.377.000 pesetas, de cuya cantidad correspondieron a productos manufacturados 1.883.519.000 pesetas.

Esto parece lo más sustantivo de la referencia. Suficiente, a nuestro entender, para acreditar la importancia industrial y comercializadora de este sector, cuya evidente pujanza interior se proyecta de modo tan acusado en no pocos países del mundo.

Breve noticia del quehacer español

YA SABEMOS CUANTOS CONDUCTORES de vehículos tenemos en el país. Dice la Jefatura Central del Tráfico que son más de cinco millones, considerando los 513.883 permisos concedidos en 1971—67.916 correspondían a mujeres—. Mas el carnet es como un premio a la buena preparación, que si se olvida da ocasión a las autoridades judiciales o gubernativas a retirarlos, sirviendo el bien de la colectividad, como ya sucedió en 1.266 ocasiones y en otras 610, decretado, respectivamente, por las autoridades antes mencionadas en diciembre de 1971.

HABLEMOS DE ALGUNOS ASPECTOS DE NUESTRO mercado exterior, por ejemplo, de la exportación de conservas vegetales durante el año precedente, totalizadas en 238.360 toneladas. La cifra más alta correspondió a las hortalizas y el resto a elaborados de frutas. Conviene añadir que si la totalidad de esas exportaciones superó las de 1970, fue menor, sin embargo, que las de 1969, que alcanzó la cifra más alta en los últimos seis años.

UN NUEVO DATO DE COMERCIO EXTERIOR: la exportación de frutas frescas. En enero pasado las exportaciones realizadas en este sentido fueron de 185.499 toneladas, cifra que, comparada con la de igual mes de 1971, subraya notables aumentos en la exportación de algunas de esas frutas frescas.

LO QUE AHORA SIGUE quizá tenga algo que ver con la contaminación del aire, aun cuando sea en mínima aportación. Se trata del humo del tabaco. "Actualidad Tabaquera" decía en su último número referido al anterior mes de noviembre, que se habían hecho humo y ceniza más de cuarenta y siete millones y medio de cigarros puros —casi veintinueve millones peninsulares y cerca de diecinueve millones canarios—y que la venta de tabaco de picadura anduvo rondando los dos millones de paquetes.

SI NO SE VA USTED de "camping" es porque no quiere. Mire: una reciente estadística de corte europeo decía días pasados que estamos en el quinto lugar de los países que cultivan en el continente este sistema de vacaciones, disponiendo de 470 "campings", con 190.820 plazas.

El convenio colectivo de Standard Eléctrica, firmado

Se ha firmado el tercer convenio colectivo sindical provincial para la empresa Standard Eléctrica, S. A., que afecta a más de 18.000 personas.

El convenio determina aumentos salariales que oscilan entre el 12 y el 25 por 100 de las anteriores retribuciones.

Entre otras mejoras, debe destacarse el aumento del valor de los quinquenios, la reducción de la jornada laboral exigible al personal de fábrica, una mejor distribución de estas horas a lo largo del año, el aumento de la compensación por gastos de viaje y de transporte, los préstamos para viviendas y el aumento de las percepciones mínimas del personal jubilado.

El convenio estará en vigor durante los años 1972 y 1973.

A 6.196 millones de pesetas ascendieron las ventas de Galerías Preciados en 1971

- **Independientemente de esta cifra, la filial de Galerías Preciados, Almacenes Jorba, S. A., en Barcelona, alcanzó una venta de 698 millones.**
- **Los pedidos a la industria nacional superaron los 5.100 millones**

Bajo la Presidencia de don José Fernández Rodríguez se ha celebrado un año más la Junta general de señores accionistas de Galerías Preciados, S. A. para dar cuenta de la marcha del ejercicio económico 1970-71, celebrándose a continuación la Junta general extraordinaria.

Don José Fernández Rodríguez hizo una exposición resumida de la evolución de la Sociedad en dicho ejercicio, manifestándose en los siguientes términos:

"Galerías Preciados cree firmemente en el futuro económico de España y en la planificación de su desarrollo económico y social, y en esta hermosa tarea nosotros estamos dispuestos a colaborar con todas nuestras fuerzas y medios, llevando adelante nuestros propios planes de expansión.

El plan de expansión de Galerías Preciados comprende hasta ahora abrir cinco nuevas sucursales comerciales en España: Córdoba, con 15.000 metros cuadrados; Madrid (calle Goya, esquina a Hermanos Miralles), 25.000 metros cuadrados; Valladolid, 15.000 metros cuadrados; Badajoz, 5.500 metros cuadrados, y Las Palmas, 15.000 metros cuadrados. Todas estas sucursales serán inauguradas en los dos próximos años.

GALERIAS PRECIADOS, IMPORTANTE CLIENTE DE LA INDUSTRIA ESPAÑOLA

En este período se crearán 2.500 nuevos puestos de trabajo y se harán pedidos a la industria española por valor de 12.000 millones de pesetas. Igualmente, se invertirán 2.000 millones de pesetas en edificios, solares y bienes de equipo en general.

DATOS DEL EJERCICIO 1970-71

En lo que al ejercicio económico 1970-71 se refiere, diré que las ventas ascendieron a 6.196 millones de pesetas (19,3 por 100 más que en el año anterior). Independientemente de esta cifra, nuestra filial Almacenes Jorba, S. A., de Barcelona, vendió 698 millones de pesetas (11,3 por 100 sobre el año precedente).

—Galerías Preciados hizo en este período de tiempo pedidos a la industria nacional por un importe superior a 5.100 millones de pesetas.

—Se invirtieron 600 millones de pesetas en solares, edificios y bienes de equipo.

—Creamos 1.500 nuevos puestos de trabajo, con lo que nuestra plantilla actual sobrepasa las 8.500 personas.

—El beneficio comercial ascendió en este ejercicio a 1.737 millones de pesetas, repartidos de la siguiente manera: 1.069 millones, a personal y explotación; 344 millones, a impuestos y seguros sociales; 208 millones, a reservas y amortizaciones, y 116 millones a repartir a los accionistas, lo que equivale a un dividendo bruto del 12 por 100 anual (10,20 por 100 neto, deducidos los impuestos).

—Durante este ejercicio se inauguraron las sucursales de Murcia y Zaragoza, con un total de 31.500 metros cuadrados. En fecha inmediata al cierre del ejercicio que nos ocupa se abrió la nueva sucursal de Bilbao (Zabálburu), de 12.000 metros cuadrados.

El próximo mes de abril habrá dos ampliaciones de capital: una, mediante la puesta en circulación de 77.334 acciones de 500 pesetas nominales, con cargo al saldo de la cuenta de regularización, entregándose al accionista una acción gratis por cada 35 antiguas.

La otra ampliación será por suscripción a la par, en la proporción de una acción nueva por cada siete antiguas.

También habrá una ampliación de capital para el ejercicio 1972-1973, con cargo a la cuenta de millones de pesetas, dejando al Consejo la facultad de determinar la fecha dentro del mencionado ejercicio.

Por último, está autorizado el Consejo para hacer uso del artículo 96 de la ley de Sociedades Anónimas respecto a futuras ampliaciones de capital."

CITROEN HISPANIA, S. A.

DIVIDENDO A CUENTA

El Consejo de Administración de esta Sociedad, haciendo uso de las facultades conferidas en los Estatutos sociales, ha acordado repartir a las acciones que integran el capital social, numeradas del 1 al 750.000 inclusive, un dividendo a cuenta de los beneficios sociales habidos durante el ejercio de 1971 de 40 pesetas por acción, libre de impuestos.

Este dividendo a cuenta podrá hacerse efectivo por los señores accionistas, contra el cupón núm. 26 de las citadas acciones, a partir del próximo día 28 de febrero en los Bancos: Español de Crédito, Vizcaya, Santander, Central y Exterior de España de Madrid y Vigo.

Madrid, 21 de febrero de 1972.—El Consejo de Administración.

2009 Ministerio de Cultura

UN EXITO EN PEKIN: NO HUBO ROCES DE PROTOCOLO

Cortesía china y cordialidad americana, lubricantes eficaces en todos los contactos ● Por gentileza, el séquito de Nixon uso las famosas escupideras de Mao ● Siempre es cuestión vidriosa, el ceremonial de actos oficiales ● La forma de una mesa, el orden de llegada de los embajadores o el tratamiento a su soberano, causas de serios conflictos

La tradicional cortesía china, que el comunismo no ha logrado desarraigar, y la amable franqueza norteamericana, que ha procurado adaptarse a la psicología y gustos orientales, parece que han sido excelentes lubricantes en el difícil encuentro de Pekín. De esta manera, no se ha producido ninguno de esos temibles fallos de protocolo que, al herir la hipersensible suspicacia de estadistas o diplomáticos, pueden echar por tierra, por una cuestión adjetiva o meramente formal, negociaciones que en su aspecto sustantivo, en cuanto al fondo, se hubiesen desarrollado con viento favorable y habrían llegado a buen puerto.

Tarea muy delicada es trazar con acierto normas de protocolo, ceremonial o etiqueta; máxime, cuando en una misma ocasión han de afectar a personajes de distintas razas y civilizaciones, y entre los que no existe cordialidad inicial, sino más bien cierta tensión.

CRITERIO DE HIGIENE

Hay quien considera el protocolo como antigualla hoy totalmente innecesaria, especialmente en aquellos medios o ambientes donde impera la buena educación, de la cual nace la cortesía espontánea, por lo que no son precisas regulaciones escritas de comportamiento. Pero no debe olvidarse que la buena educación es algo relativo y muy sujeto a interpretaciones subjetivas, así como a las costumbres de distintos pueblos y épocas, por lo cual es muy conveniente la norma fija emitida desde arriba o acordada entre partes a igual nivel. Y en todo caso, respetar la manera de producirse de la otra parte, siempre que no se vea en ella clara intención ofensiva.

Acerca de esa subjetividad de la buena educación, acabamos de enterarnos cómo los chinos consideran muy correcto proyectar esputos sobre las abundantes escupideras de que disponen, mientras entre nosotros, los occidentales, ya no se considera de buen tono, ni mucho menos, la presencia y uso de esos recipientes. Sin embargo, por aquello de "adondequiera que fueres, haz lo que vieres", algunos acompañantes de Nixon, lejos de escandalizarse por tal costumbre de los chinos, quienes consideran muy higiénico arrojar salivazos de vez en cuando han procurado también utilizar con naturalidad las que se ha dado en llamar "escupideras de Mao".

COMO SERVIR EL ASADO

Besar la mano al saludar a una dama es cortesía en algunos países, pero gesto que sorprende en otros, como ocurrió, por citar un caso muy notorio, cuando el tenista español Santana besó la mano, en memorable ocasión deportiva, al recibir la copa que le entregaba la duquesa de Kent, en Inglaterra. Ceder el paso a los superiores, en una puerta, es elemental principio de buena crianza; no obstante, en la iglesia salen primero, desde la sacristía al presbiterio, los acólitos y sacristanes, y, por último, el preste. Descubrirse la cabeza en local cerrado, y máxime ante una alta jerarquía, nos parece a nosotros lo normal; empero, todos hemos visto fotos de embajadores africanos o asiáticos cubiertos ante la Reina de Inglaterra o ante el Jefe del Estado español.

Acerca de la necesidad del protocolo, en el jugoso libro "Diplomacia y diplomáticos", original de don Emilio Beládiez, se dice que "entre las acusaciones de que se hace objeto a los diplomáticos figura la de que son muy protocolarios y ceremoniosos. Se olvidan, los que así juzgan, de que el protocolo no ha sido inventado para fastidiar a nadie, sino, por el contrario, para facilitar el trato... También es erróneo olvidar que las gentes desean ser tratadas de acuerdo con su rango, lo que exige una conducta que determina el protocolo precisamente. Talleyrand, que de todo esto sabía mucho, enseñó a Gortchakov, cuando éste entró en el servicio diplomático, a servir el asado a sus convecinos con la cortesía proporcionada al rango de cada uno".

En el terreno de la etiqueta cortesana y diplomática es punto importante el tratamiento verbal o escrito con que hay que dirigirse a cada cual, incluso por los reyes en sus relaciones mutuas. Como se consideran miembros de una misma familia, los monarcas suelen llamarse entre sí primos o hermanos. Aunque hoy nos sorprenda, el hecho de que Nicolás I de Rusia llamase en cierta ocasión a Napoleón III de Francia "mi querido amigo", en vez de "mi señor hermano", fue realmente una de las causas de la guerra de Crimea. En la actualidad son efectivamente parientes entre sí, en mayor o menor grado, los siete reyes de Europa (Bélgica, Dinamarca, Grecia, Holanda, Inglaterra, Noruega y Suecia), los príncipes de Liechtenstein y Mónaco, el gran duque de Luxemburgo y el Príncipe de España, sucesor a título de rey.

Aspecto muy vidrioso es el orden de colocación, la prelación o precedencia de las personas, según sus cargos o lo que representan. Oímos una vez al recién fallecido secretario del Ayuntamiento de Madrid, Fernández Villa, que casi ningún preferido en cuanto a lugar de colocación en cenas de gala u otros actos oficiales, deja de expresar su queja por la postergación, aunque, eso sí, haciendo protestas de falsa humildad con esta frase: "No lo digo por mi modesta persona, sino por la institución que represento o por el cargo que ejerzo..."

SALON CON TRES PUERTAS

En nuestros días, un curioso problema de protocolo dio mucho que hablar a finales de 1968: la forma que había de tener la mesa de la conferencia en que delegados de Estados Unidos, Vietnam del Norte, Vietnam del Sur y F. N. L. iban a negociar, en París, la paz en Extremo Oriente. Pero no se trataba de algo nuevo, pues mucho tiempo atrás había escrito Rousseau que las conferencias de paz "son reuniones en las que se discute largamente para saber si la mesa de trabajo será redonda o cuadrada, si la habitación tendrá una o varias puertas, si los plenipotenciarios se instalarán de cara a la ventana o de espaldas a ésta...,

No exageraba Rousseau, pues, por ejemplo, en 1697, cuando ya estaba negociado y dispuesto para la firma el tratado de Ryswick, que ponía fin a la larga guerra entre Luis XIV y el grupo de potencias de la Liga de Augsburgo, aún hubo discusiones, que duraron medio año, acerca del orden en que los embajadores entrarían en el salón donde habían de firmar el tratado de paz. En alguna ocasión, la prioridad se concedía simplemente a quien llegase antes. Por eso, cuando Napoleón Bonaparte y el zar de Rusia se entrevistaron en una embarcación fluvial en 1807, partiendo cada uno de ellos de diferente orilla del río, el emperador francés contrató el bote más rápido y a los mejores remeros, para anticiparse al zar. En la conferencia de Potsdam, en 1945, se preparó un salón con tres puertas, para que Truman, Churchill y Stalin entrasen simultáneamente, igual que irrumpen a la vez en el terreno de juego los dos equipos que han de jugar un partido de fútbol, para evitar así diplomáticamente una recepción con abucheo a los jugadores visitantes. Incluso en el concilio de Trento hubo agrios problemas de precedencia en torno a quién hablaba antes o después, olvidando aquellos sabios teólogos que los últimos en este mundo serán los primeros en el reino de los cielos. Pero este protocolo evangélico no concuerda mucho con la vanidad humana.

CRUCIGRAMA

Por Pedro OCON DE ORO

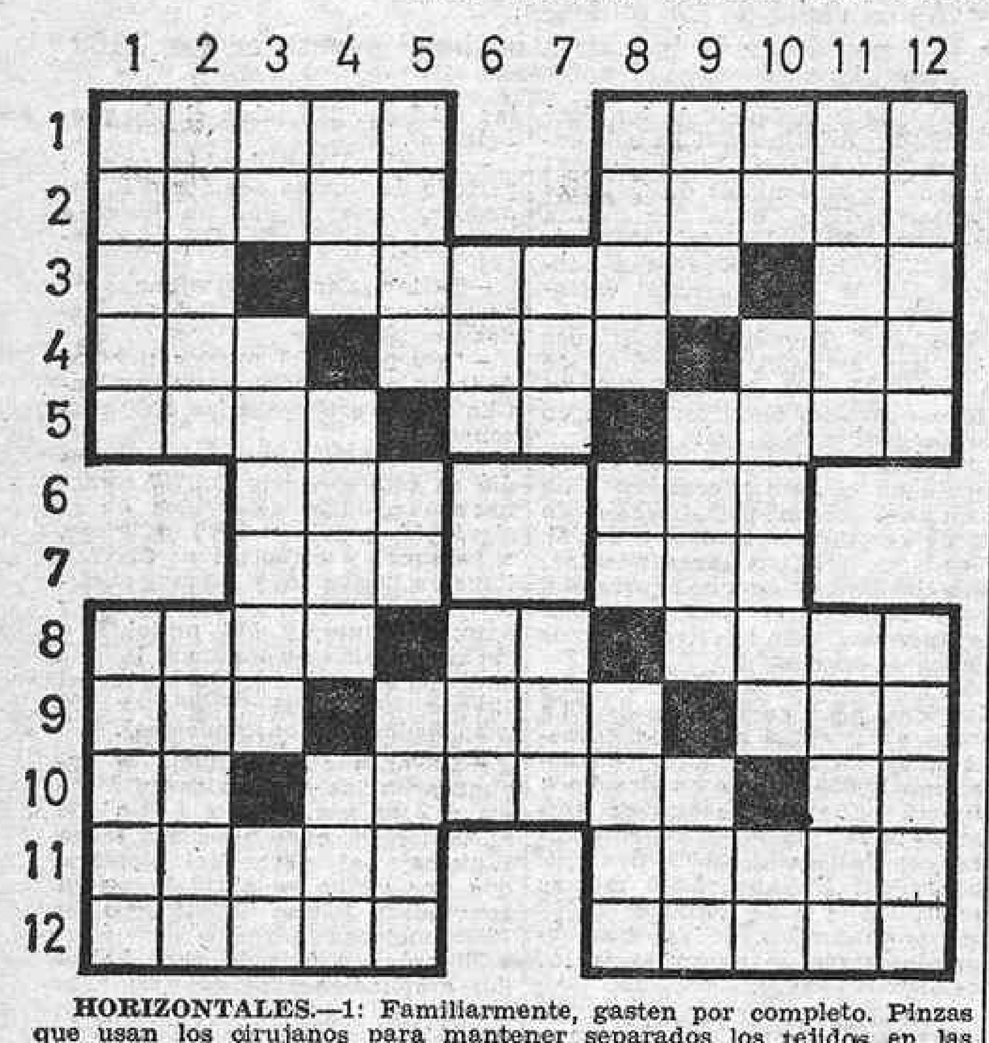

HORIZONTALES.—1: Familiarmente, gasten por completo. Pinzas que usan los cirujanos para mantener separados los tejidos en las operaciones.—2: Hijo de Dédalo, preso con su padre en el laberinto de Creta. Religioso franciscano.—3: Onomatopeya que representa la risa. Caudillo de gente de guerra. Repetido, tonto, lelo.—4: Jugo de diversas umbelíferas. Poner los huevos las aves. Hijo de Noé.—5: Género de insectos hemípteros de Europa que comprende ciertas chinches de agua. Forma de pronombre personal. Calzado de los Papas.—6: Loca, demente. Sonido agradable.—7: En plural, nombre de letra. En el juego de la secansa, dos o tres cartas iguales en el número o en la figura. 8: Mar del Océano Indico, entre Arabia y la India. Repetido, padre. En sentido figurado, hombre ignorante y rudo.—9: Taza redonda y sin asa. Niña que en ciertos pueblos visten con galanura el día de la Cruz de Mayo. Piedra consagrada del altar.—10: Símbolo químico del illinio. Dícese de quien padece estrabismo. Abreviatura de alta tensión. 11: Unidad monetaria de El Salvador. Hace a un tablón un hueco para ajustarle una pieza.—12: Ciudad de Sevilla, a orillas del Genil. Instrumento músico-pastoril hecho a modo de laúd.

Verticales.—1: Vuelven inalterable una imagen fotográfica. Obstáculo, impedimento.—2: Decisión autoritaria e imperativa. Género de saurios de Australia cubierto de púas.—3: Símbolo químico del masurio. Se dice de la consonante que se pronuncia con la punta de la lengua. Símbolo químico del litio.—4: Tablar de huerta. Ciudad de Arabia, en el golfo del mismo nombre. Arbusto buxáceo siempre verde.—5: Tumor óseo. Cada una de las 32 divinidades que formaban la corte de Odín. Moneda griega que valía cien dracmas.—6: Terminación que se añade a los números cardinales. Valle de la provincia de Santander. 7: Artículo determinado, en plural. Maestro, mentor.—8: Príncipe o caudillo árabe. Siglas comerciales. Tratar mal de palabra a uno para humillarle.—9: Serie de calles afluentes a un mismo punto. Harina de cebada tostada que usan los gentiles en sus sacrificios. Ave palmípeda corpulenta.—10: Símbolo químico del indio. Musulmán que sólo reconoce las tradiciones de los califas ortodoxos. Preposición inseparable.—11: Industrial sueco, inventor de la dinamita. Arbusto leguminoso con el cual se hacen setos vivos.—12: Flor del aromo. Relativo al nacimiento.

SOLUCION

HORIZONTALES.—1: Fumen. Erina.—2: Icaro. Menor.—3: Ja. Adalid. Bo.—4: Asa. Ovar. Sem.—5: Nepa. Os. Mula.—6: Ida. Son.—7: Ces. Ali.—8: Omán. Pa. Atún.—9: Bol. Maya. Ara.—10: Il. Bisojo. At.—11: Colón. Acopa.—12: Ecija. Rabel.

VERTICALES.—1: Fijan. Obice.—2: Ucase. Moloc.—3: Ma. Apical. La.—4: Era. Adén. Boj.—5: Nodo. As. Mina.—6: Avo. Pas.—7: Las. Ayo.—8: Emir. Sa. Ajar.—9: Red. Mola. Oca.—10: In. Sunita. Ob.—11: Nobel. Urapé.—12: Aroma. Natal.

El Observatorio Astronómico Nacional será construido en Guadalajara

DISPONDRA DE UN TELESCOPIO DE METRO Y MEDIO DE DIAMETRO

SU SITUACION ACTUAL, POR LAS LUCES DE LA CIUDAD Y LA CONTAMINACION ATMOSFERICA, IMPIDE CUALQUIER TIPO DE OBSERVACION

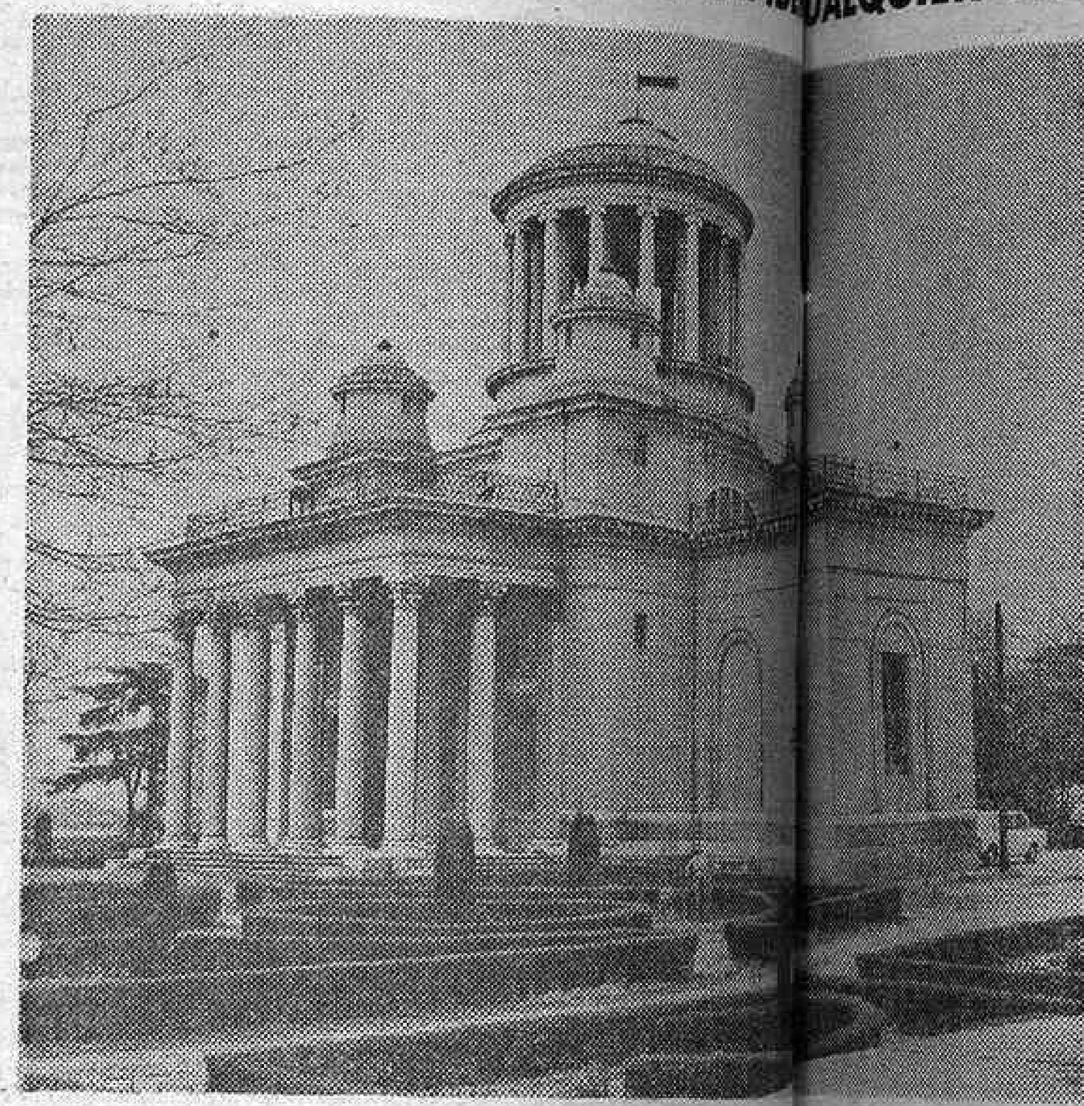

Fue el célebre marino Jorge Juan, que entonces estaba al frente del Seminario de Nobles, quien sugirió al rey la idea de crear este centro de investigación. (Foto Torremocha.)

La contaminación atmosférica y, sobre todo, las iluminaciones urbanas, han constituido ya desde hace años un grave impedimento para el desarrollo de las actividades en el Observatorio Astronómico Nacional. Como consecuencia de ello, se preparó un proyecto, cuidadosamente, para ser incluido en los presupuestos del Plan de Desarrollo. Y ahora acaba de aprobarse la consignación, aunque el proyecto haya de ser sometido a nuevas revisiones.

El nuevo Observatorio Astronómico Nacional será montado en la provincia de Guadalajara. Contará con un material modernísimo, como, por ejemplo, con un telescopio con una lente de metro y medio de diámetro. Será el mayor de España. Para la construcción del edificio y la adquisición de nuevos elementos de estudio y observación se dispone de una cantidad de veinte millones de pesetas, por el momento.

EL PROYECTO

El actual observatorio, sin embargo, se conservará, aunque con carácter museístico, ya que se extiende la historia de este centro de estudio a lo largo de más de un siglo.

El proyecto de establecer en Madrid un observatorio astronómico—nos dice el astrónomo señor López Arroyo—data del reinado de Carlos III. Fue el célebre marino Jorge Juan, que entonces estaba al frente del Real Seminario de Nobles, quien sugirió la idea al rey de la creación de este centro de investigación. Carlos III acogió benévolamente la indicación del sabio y marino, y dio las órdenes pertinentes al gran arquitecto Villanueva para que presentase los planos del observatorio.

También debió dictar Carlos III otras providencias para la futura organización del establecimiento astronómico. Pero no es posible señalar cuáles fueron ni en qué fecha se comunicaron. Los antecedentes que sobre el particular se conservan en el Ministerio de Fomento, sólo se remontan hasta 1785, y dan poca luz sobre el origen del observatorio.

LOS PREPARATIVOS

Es evidente, por lo que aparece en los papeles de 1785, que ya entonces había un español, el abate Jiménez Coronado, escolapio, pensionado en el extranjero con el fin de que fuera adquiriendo noticia de lo que se hacía en observatorios astronómicos. [illegible] ce entonces que entre las p[illegible] dencias adoptadas para llevar [illegible] cabo la creación del observ[illegible] una debió ser la de enviar p[illegible] sionados al extranjero, pero n[illegible] puede decir si fue este sabio [illegible] vador Jiménez Coronado, el [illegible] co, o hubo alguno más.

Al estallar la revolución fr[illegible] sa—nos cuenta también el [illegible] López Arroyo—, en 1789 se le [illegible] só al señor Jiménez Coronado p[illegible] regresase a Madrid para encarg[illegible] se de la enseñanza astronó[illegible] Aparentemente, esto haría [illegible] ner que el Observatorio estaba [illegible] construido y que se le iban a [illegible] comendar a Jiménez Coron[illegible] los trabajos de observación. [illegible] embargo, no era así, ya que la [illegible] mera piedra del Observatorio no [illegible] puso hasta 1790. La colocó el [illegible] que ya no era Carlos III, sino Carlos IV.

EN LA ERMITA DE SAN BLAS

El rey había elegido para la [illegible] locación del Observatorio un lu[illegible] gar en el Buen Retiro, donde exis[illegible] tía un polvorín, próximo a la er[illegible] mita de San Blas, lugar desde don[illegible] de se descubría un extenso ho[illegible] zonte que estaba entonces [illegible] de la ciudad. A pesar de todo, [illegible] arquitecto prefirió un pequeño [illegible] tozano contiguo a la ermita, y [illegible] bo de derribarla, al mismo tiempo [illegible] que un frontón de pelota que ha[illegible] bía adosado a ella. Para ello [illegible] necesario construir otra ermita semejante enfrente.

En el mismo año de 1796 se d[illegible] ya principio a la enseñanza [illegible] astronomía. En muy poco tiempo [illegible] la Escuela de Astronomía [illegible] rió gran auge e importancia [illegible] la creación de diversas [illegible] el taller de instrumentos [illegible] que se puso bajo su dependencia [illegible] y el Cuerpo de Ingenieros que se [illegible] formó para el estudio de las [illegible] cias físico-matemáticas.

EL PRIMER TALLER

Al mismo tiempo que se [illegible] los cimientos del edificio—[illegible] el señor López Arroyo—y se [illegible] principio a la enseñanza [illegible] caba también atención a la [illegible] sición de los instrumentos [illegible] rios para las observaciones [illegible] jeron, entre otros aparatos, [illegible] lescopio Herschel, de [illegible] que envió nuestro embajador [illegible] Londres, a principios de 1790. [illegible] más, con la idea de evitar a España la servidumbre de tener que [acu]dir al extranjero a adquirir los aparatos de observación, se trajo [illegible] España en aquel año al instrumentista del observatorio de París Mr. Megnié.

El primer jefe de taller fue Carlos Rodríguez. Este taller alcanzó rápidamente un gran prestigio y se construyeron en él numerosos instrumentos, entre ellos un círculo repetidor que se conserva todavía. Con estos aparatos y con los que se trajeron de París y Londres llegó a estar tan rica la España, que pudo Jiménez Coronado ofrecer ya a su majestad, en [illegible], dos globos, uno celeste y otro terrestre, para que el príncipe de Asturias y los infantes estudiasen geografía.

UNO PROVISIONAL

Desde un principio se dio gran importancia a la Meteorología, que se consideró como un complemento necesario de la Astronomía. Se le concedió tanta importancia a esta ciencia, que ya desde 1791 se trató de llevar a cabo un proyecto que en el resto de Europa y en las naciones más adelantadas no se realizó hasta bastantes años después. Era el de establecer un sistema de observatorios meteorológicos en los principales puntos de España y América a fin de comparar sus resultados y adelantar en el conocimiento de los principios generales que pueden servir de guía en la predicción meteorológica.

La construcción del observatorio marchaba, sin embargo, con gran lentitud. En el año 1799 todavía no se había podido prever cuándo podría acabarse. Ante esta situación, Jiménez Coronado propuso la construcción de un observatorio provisional, que se hizo de madera y se colocó en el cerrillo de San Pablo. Su principal objetivo era adiestrar a los alumnos en el modo de hacer las observaciones.

LA SEGUNDA ETAPA

Es triste pensar que cuando en 1824 se le pidió una relación al famoso profesor de Astronomía José Rodríguez, del personal afiliado al Observatorio y el estado económico de éste, hubo de contestar que no había en el establecimiento más empleados que él y el guarda.

Desde los primeros tiempos del Observatorio comenzaron los trabajos de observación, considerándolos como imprescindibles aun antes de contar con medios adecuados. Una vez que comenzó la segunda etapa de la vida del Observatorio, los primeros trabajos en los veranos de estos mismos años, las de otras capitales de provincia.

El desarrollo inicial de esta segunda etapa fue favorecido por los eclipses de sol visibles en España, en los años 1860, 1870, 1900 y 1912, que, naturalmente, excitaron la curiosidad astronómica de nuestro país. Y ante la llegada de numerosas expediciones extranjeras de carácter científico, predispusieron a nuestras autoridades a conceder los créditos necesarios para equipar mejor el Observatorio.

EN LOS ULTIMOS AÑOS

Además de estas ocasiones excepcionales de eclipses de sol, en el Observatorio se seguía ya un programa de observaciones cotidianas: de manchas solares, de asteroides y cometas, de ocultaciones de estrellas y planetas, y de superficies planetarias.

Un ambicioso proyecto que consumió muchos años de observación y de cálculo fue el de la confección de un catálogo de 10.000 estrellas. Desgraciadamente, cuando se contaba ya con miles de observaciones, fue perdido totalmente el trabajo.

En los últimos años, el trabajo del Observatorio—nos dirá también el señor López Arroyo—se ha ido adaptando en lo posible a la

El proyecto de establecer un observatorio astronómico en Madrid data del reinado de Carlos III. (Foto Torremocha.)

se encaminaron a determinar con exactitud su longitud y latitud geográfica, así como la de otros puntos básicos para el levantamiento del mapa de España. En 1860, se determinó la diferencia de longitud y latitud geográfica con el Observatorio de San Fernando; en 1861 y en 1862, las posiciones geográficas del castillo de Alicante y la ciudadela de Valencia, y, nueva orientación de la Astronomía, decididamente polarizada hacia la Astrofísica.

Esperemos que, en el nuevo observatorio proyectado en Guadalajara, se continúe esta labor que, en algunos momentos, alcanzó gran trascendencia y prestigio en los medios astronómicos mundiales.

J. R. A.

En los últimos años, el trabajo del Observatorio se ha ido adaptando a la nueva orientación de la astronomía. (Foto Torremocha.)

EL 29 DE FEBRERO, verruga del calendario

- **Fecha propicia para unos y maléfica para otros ese capirote del loco febrerillo.**
- **Rossini atribuía sus éxitos a haber nacido en ese día.**
- **Blasco Ibáñez salió indemne de un duelo a pistola, aunque el contrario le hizo blanco, en un 29 de febrero.**
- **Pero a Landru le guillotinaron (mañana hace medio siglo) en uno de esos días cuña.**
- **No hay años bisiestos, sino un día bisiesto cada cuatro años.**

Esa excrecencia cronológica que es el día 29 de febrero, especie de lobanillo que al calendario le sale cada cuatro años, constituye motivo de preocupación para algunas personas; por ejemplo, para los padres a quienes nace un hijo en esa fecha, quienes temen que acaso su vástago tenga luego complicaciones porque sólo podrá celebrar su cumpleaños de cuatrienio en cuatrienio. Es frecuente que a los nacidos en esa fecha, la cual es como un capirote del loco febrerillo, se les inscriba en el registro civil como si hubieran venido al mundo en el día anterior, 28 de febrero, o en el posterior, 1 de marzo. Pero hay también quienes nunca renunciarían a consignar oficialmente el natalicio en ese estrambote que es el 29 de febrero, por considerarlo como especialísima buena suerte, dentro de lo muy propicio que ya resulta ver la luz primera en un año bisiesto.

Así lo estimaba uno de los seres más supersticiosos que han existido: el célebre compositor italiano Joaquín Rossini, quien se mostraba muy satisfecho de haber nacido en un 29 de febrero (el del año 1792), a lo cual atribuía sus éxitos operísticos y las muchas compensaciones que le dio la vida, de la cual disfrutó intensamente. La temporada que pasó en Madrid, donde frecuentó tertulias, restaurantes, teatros y palacios, donde siempre fue cordialmente acogido y donde hizo muchas amistades, la consideró luego siempre el autor de "El Barbero" como una de sus épocas más felices.

ANILLA SALVADORA

También debía de tener la superstición del 29 de febrero el novelista Vicente Blasco Ibáñez, pues a la circunstancia de haberse batido a pistola en esa fecha atribuyó la buena suerte con que salió del lance. El otro duelista era un teniente del Cuerpo de Seguridad, excelente tirador, que al primer disparo hizo certero blanco sobre el cuerpo del famoso escritor. Pero la bala tropezó en una anilla de llavero, librándose así Blasco Ibáñez de una muerte segura en otro caso. Los respectivos padrinos concertaron, en principio, que el duelo fuese el 1 de marzo, pero el novelista valenciano puso especial empeño en que se adelantase el acto en veinticuatro horas, por estimar que a él le sería propicio el 29 de febrero. Y su corazonada se cumplió.

En cambio, no puede decirse que otro 29 de febrero, el de 1922, diera suerte a Landru, el tristemente célebre asesino de mujeres, ya que en esa fecha fue guillotinado por haber dado muerte a once mujeres, a las que previamente había sacado todo el dinero posible. Hizo desaparecer hábilmente los cadáveres, así como los de otras enamoradizas damas a las que, según creencia general, también asesinó. Pero esto no fue óbice para que muchas francesas admirasen a Landru incluso hasta el día de su ejecución y considerasen al calvo y barbudo criminal como un caballeroso conquistador (hoy hubiera sidoun "play-boy") totalmente inocente. De todas formas, la marca lograda por Landru la superó enormemente en 1946 otro francés, el doctor Petiot, con 26 asesinatos seguros y 67 probables de otras tantas féminas.

UN PREMIO NOBEL

El caso Landru dio tema para dos excelentes películas bastante después de suceder aquello. Uno de esos filmes lo hizo Charlot actuando como director y actor, y el otro lo realizó Claude Chabrol. En este último era primera actriz la bellísima Michèle Morgan, cuyo verdadero nombre es Simone Rousell, nacida asimismo en un 29 de febrero: el de 1920. Del mundo del cine también vino al mundo en 29 de febrero el excelente director Jean Negulesco, rumano nacionalizado en Estados Unidos, donde hizo películas tan famosas omo "Belinda", "Jessica", "Cómo casarse con un millonario" (que lanzó a escala mundial a Marylyn Monroe), etc. En el campo de la literatura, vino al mundo en 29 de febrero el poeta y diplomático griego Giorgios Seferis, seudónimo de Giorgios Stylianos Seferiades, quien obtuvo el premio Nobel de Literatura en 1963, siendo ésta la primera vez que se concedía tan alto galardón a un escritor griego.

Para concluir, recordaremos que, hablando con propiedad, no puede decirse que haya habido nunca años bisiestos. Lo que hay realmente cada cuatro años, como sucede mañana, es un día bisiesto. Esto sorprenderá sobre todo a quienes creen que los años bisiestos se llaman así por tener dos veces la cifra 6 en la expresión numérica de su cantidad de días: 366.

FRASE REDUCIDA

Cuando se ideó el calendario juliano por el emperador que le dio nombre, Julio César, y por el astrónomo Sosígenes, se determinó que cada cuatro años hubiera uno con 366 días para absorber así el sobrante de un cuarto de día de cada uno de los años de 365 días. Pero en esos años más largos no se añadía una fecha más a febrero, como hacemos ahora, sino que se repetía el 24 de febrero.

A este segundo 24 de febrero es al que se llamaba bisiesto (bis sexto), puesto que el 24 de febrero era llamado normalmente, en aquel antiguo calendario, "día sexto antes de las calendas de marzo". Por consiguiente, cuando había un segundo 24 de febrero era éste un día "bis sexto". Y los años en que tal cosa ocurría no eran ellos mismos los bisiestos, sino "años de día bisiesto". Luego, esa frase entrecomillada quedó reducida, por economía del lenguaje, a "años bisiestos", que es como hoy conocemos a los de 366 días, y, entre ellos, al actual 1972.

VENDEMOS SOLARES INDUSTRIALES

ORDENANZA 19. Se puede parcelar desde 5.000 a 50.000 m². Todos los servicios, hasta apartadero de ferrocarril, con fachada carretera primer orden. Distancias a Madrid desde 5 a 16 kilómetros. Interesados, pedir informes al apartado 36.300. Sección Urbanística

¡¡DINERO!!

Para su colocación inmediata en hipotecas inmobiliarias en Madrid tenemos diversas cantidades, algunas de cierta importancia. Rapidísima tramitación estando bien las escrituras. ¡¡COMPRUEBELO!!

EXCLUSIVAS RAMIRO — Goya, núm. 58, 1.º

CURSOS ACELERADOS EN 5 MESES

- **ELECTRONICA**
- **TV-Normal y COLOR**
- **ELECTRONICA INDUSTRIAL**

Clases TEORICO-PRACTICAS a partir 1 marzo 1972. Dirección y profesorado: Ingenieros y técnicos especializados. Informes y matrícula: mañanas, de 9 a 1, y tardes, de 6 a 10

CENTRO ESTUDIOS TELEVISION BARQUILLO, 44 Teléfono 419 55 13

2009 Ministerio de Cultura

RETABLILLO URBANO

¿QUE va a ocurrir con el palacio ducal de Villahermosa? Cierto que las exigencias de los tiempos nuevos han acabado con muchas de las señoriales moradas que poblaban el mapa de Madrid, ya que sostenerlas es poco menos que imposible cuando la dolce vita *ha de dar paso a perentorias obligaciones financieras. Así desaparecieron los palacios de Medinaceli (hoy, Centro Colón), de Aliaga (Castellana Hilton) y de Casa-Riera y La Laguna en la calle de Alcalá, para dar cabida en su asentamiento a sendos edificios oficiales. Pero tal día hizo un año tratándose de arquitecturas de escaso interés. Pero ahora nos amaga la desaparición de otro de estos edificios de la más noble traza madrileña, que completa uno de los más bellos conjuntos del verdadero gran Madrid: el palacio ducal de Villahermosa, que ocupó, hasta terciado el XIX, la marquesa de Esquilache, y que fue importante escenario de la vida social y política de toda una época. Sobria línea neoclásica en fábrica de nobles proporciones con vistas inmediatas a la plaza de Cánovas, centrada por la admirable fuente de Neptuno. Parece que un nuevo inmueble bancario a saber de qué línea y proporciones va a romper el equilibrio de una encrucijada en la que nada parece equivocarse. Los organismos que entienden en arte y urbanismo ¿tomarán cartas en el asunto? No las tenemos todas con nosotros a la vista de importantes precedentes de índole parcida en los que sus opiniones fracasaron.*

O O

Hace unos días fueron navíos a la deriva—circunstanciales y sorprendentes—por la modesta corriente del Manzanares, tres espléndidos televisores, cuyo "puerto" de partida se desconoce. Obra de locos o de rateros sorprendidos en flagrante. Al menos podían navegar, lo que por supuesto no pueden las basuras que se acumulan en las fuentes "de los patos", frente al Palacio de Comunicaciones, y en la conmemorativa del pensador don Eugenio frente al Prado, en el gran paseo titular. Pero no todo ha de ser negativo en la calle de Madrid, pues de signo positivo—y muy positivo—es el nuevo aparcamiento Luna-Tudescos, gran respiro para la angustiada circulación en el más apretado cogollo de Madrid. A presencia del alcalde y de los delegados de Circulación y Transportes, señores Valdés y González Roldán; de Obras y Servicios Urbanos, don Rodrigo Baeza, y de Seguridad y Policía Municipal, señor Fanlo, y de cien personalidades más, el presidente de la empresa promotora, señor Sampedro, invocó en el discurso inaugural, aparte la importancia de una urgente necesidad cubierta de la tradición romántica de la zona, en la que Gustavo Adolfo Bécquer vivió, y para el que solicitó de la sensibilidad municipal una conmemoración en piedra y poesía pura.

O O

Residencia para ex alumnas de la Ciudad Escolar Provincial que acogerá a las que por determinadas circunstancias pudieran malograr la conseguida educación; emplazamiento de la tercera Ciudad de Ancianos en tierras de Alcalá; obras de saneamiento, alumbrado, aguas, escuelas, servicios agropecuarios y zonas verdes, fueron puntos de mayor interés en el inmediato programa que la Diputación Provincial aprobó en sesión presidida esta semana por el doctor González-Bueno. Así como el acuerdo con las diputaciones de las provincias limítrofes para estudiar conjuntamente el problema psiquiátrico, tan en auge estos últimos tiempos.

O O

Satisfacción en la familia periodística por la elección de un ilustre compañero para ocupar un sillón en la Academia: Torcuato Luca de Tena; presentación por Mingote de "El milagro turístico", de Angel Palomino, premio nacional, y felicitaciones a Conrado Blanco, tan vinculado a nuestro oficio, por el título de hijo predilecto que acaba de otorgarle su Burgos natal.

O O

Madrid, que pronto será mejor a cuenta del aprobado Plan de Actuación Municipal, es también capital de las provincias: fiesta "del Botillo", típico alimento de la comarca leonesa, patrocinada por la Casa de León, y en la de la Baja Andalucía, ofrenda al ilustre Francisco Garfias, por su flamante premio nacional de Poesía. Y, finalmente, un domingo—ayer—, con anticipadas brisas de primavera. Primeros brotes de los celindos de la Zarzuela en su reunión hípica inaugural. Frente a las persistentes nieves de nuestro viejo y familiar Guadarrama.

Rafael LOPEZ IZQUIERDO

Proclamación de las falleras levantinas en Madrid

ACTUO DE MANTENEDOR DON PEDRO ZARAGOZA ORTS

En el Palacio de Exposiciones y Congresos, del Ministerio de Información y Turismo, se celebró, con gran asistencia de público, la proclamación de las señoritas representantes de las tres provincias levantinas, en acto organizado por la Casa Regional de Valencia en Madrid.

Actuó de mantenedor el director general de Empresas y Actividades Turísticas, don Pedro Zaragoza Orts, quien pronunció un bello discurso enalteciendo las bellezas de la región levantina.

Las señoritas proclamadas fueron:

Gayatera de Madrid, en representación de Castellón de la Plana, Alicia Bau Miquel.

Fallera Mayor de Madrid, por la provincia de Valencia, María Lidón Martínez Rovira.

Belleza del Foc de Madrid, por la de Alicante, Pepa Zaragoza Ivars.

Seguidamente actuó la orquesta municipal de Valencia, dirigida por el profesor García Navarro, que obtuvo un señalado éxito.

Finalmente, las señoritas proclamadas hicieron su solemne entrada, por el siguiente orden:

María Lidón Martínez Rovira, del brazo de don Fernando Alvarez Ossorio, presidente de la Casa de Valencia en Madrid.

Alicia Bau Miquel, del brazo del fiscal del Tribunal Supremo, don Fernando Herrero Tejedor.

Pepa Zaragoza Ivars, del brazo de don Luis Gómez Aranda, del Instituto de Estudios Políticos.

Por último, gran número de socios de la Casa de Valencia en Madrid se reunieron en un almuerzo en un céntrico hotel.

El almirante Nieto Antúnez, presidente de la Compañía Trasmediterránea

El Consejo de Administración de Compañía Transmediterránea ha designado consejero y presidente al ex ministro de Marina almirante don Pedro Nieto Antúnez.

Le dio posesión el vicepresidente, don Manuel Soto Redondo, quien puso de manifiesto los valores que concurren en el señor Nieto Antúnez para desempeñar este alto cargo.

Contestó el señor Nieto Antúnez para agradecer la confianza que en él depositaba el Consejo de la Compañía, prometiendo su más estrecha colaboración en bien de los intereses nacionales de nuestra Marina mercante.

Adhesión a la Hermandad de Alféreces Provisionales

Recibimos la siguiente nota de la Hermandad Nacional de Sargentos Provisionales:

"El pleno de la Junta Nacional de la Hermandad de Sargentos Provisionales, en su reunión del pasado día 22 del actual, tomó por unanimidad el acuerdo de adherirse en todo a las inquietudes de sus hermanos los alféreces provisionales, mantener el espíritu de unanimidad y sacrificio para con la Patria, lealtad a su Caudillo y perpetuar el recuerdo de los compañeros que heroicamente ofrendaron su vida por Dios y por España."

Sexta mesa redonda en el Colegio Mayor Alcor

Hoy, a las siete y media de la tarde, en el Colegio Mayor Alcor (General Ampudia, 7), y dentro del I Ciclo de Información y Opinión Pública, tendrá lugar la sexta mesa redonda, en la que, bajo el epígrafe "Humorismo", participarán los periodistas Antonio Mingote, Antonio Fraguas de Pablo (Forges), Máximo Sanjuán y José María González Castillo (Chumy Chúmez). Moderador, Iván Tubau.

Mañana, recepción del ministro de Obras Públicas en la Academia de Ciencias Morales y Políticas

La Real Academia de Ciencias Morales y Políticas—plaza de la Villa, 2—celebrará mañana, a las siete de la tarde, junta pública para dar posesión de plaza de número al académico electo don Gonzalo Fernández de la Mora y Mon, ministro de Obras Públicas, que leerá su discurso acerca del tema "Del Estado ideal al Estado de razón". Contestará, en nombre de la Academia, don Alfonso García Valdecasas.

El profesor Eduardo Correia, en el curso de juristas portugueses

La antepenúltima conferencia del curso Juristas Portugueses en Madrid se celebrará hoy, a las siete de la tarde, en la Real Academia de Jurisprudencia y Legislación, organizadora del curso, con el patrocinio de la Fundación Juan March y de la Dirección General de Relaciones Culturales de España.

Será conferenciante el catedrático de la Facultad de Derecho de la Universidad de Coimbra, profesor Eduardo Correia, que hablará sobre el tema "El Derecho Penal de justicia y el llamado Derecho Penal administrativo".

La presentación estará a cargo del decano de la Facultad de Derecho de la Universidad Complutense, don Juan del Rosal.

También hoy, el embajador de Portugal, doctor Manuel Rocheta, ofrecerá en su residencia un almuerzo, al que asistirán destacadas figuras de la vida jurídica, social y periodística de España.

Homenaje a don José Luis Zamanillo

Por su limpia trayectoria política a lo largo de toda una vida al servicio de los ideales que inspiraron la generosa y decisiva aportación del Tradicionalismo a la Cruzada de Liberación Nacional, por sus valores humanos y por los méritos que han sido reconocidos por Su Excelencia el Jefe del Estado, al incluirle en el turno de libre designación como consejero nacional del Movimiento, los abajo firmantes han organizado un acto de simpatía y afecto a la persona de don José Luis Zamanillo, consistente en un almuerzo que tendrá lugar en el restaurante Angulo, calle de Almansa, 70, el próximo día 10 de marzo, a las dos y media de la tarde.

Todos cuantos deseen adherirse al acto organizado podrán retirar sus tarjetas, al precio de 300 pesetas, en el paseo de Calvo Sotelo, 33, 2.º izquierda; calle de Sevilla, 6, o en el restaurante Angulo.

Marqués de Albaicín, Casilda Ampuero, José Luis Azcárraga, Feliciano Barrera, Joaquín Bau, Roberto Bayod, Jorge Benelto, Manuel Cerezales, Narciso Cermeño, Luis G. Costa, Sancho Dávila, Miguel Fagoaga, Raimundo Fernández Cuesta, Ramón Fernández Espinar, Ramón Forcadell, Antonio García Palmero, marqués de Grijalba, Francisco Guinea, Justino Iglesias, Federico Isart, Antonio Iturmendi, Francisco Lapiedra, Ricardo Larrainzar, Alfredo Les, Vicente Lloréns, Javier Martín Artajo, conde de Mayalde, Eugenio Mazón, Virgilio Oñate, José María de Oriol, Lucas María de Oriol, José María Palau, Pilar Primo de Rivera, Luis Redondo, Fernando Rodríguez de Rivera, Alejandro Rodríguez de Valcárcel, Vicente Segrelles, marqués de Valdeiglesias, José María Vallente, José Luis del Valle Iturriaga, Indalecio Vidal y Ramón Villalón.

Centenario de Miguel Asín Palacios

Hoy, a las ocho y media de la tarde, la Sociedad de Estudios y Publicaciones conmemorará el centenario del nacimiento de Miguel Asín Palacios. En el acto, que se celebrará en la sala de conferencias de la Sociedad (calle Arapiles, 14), intervendrán don Dámaso Alonso, don Emilio García Gómez y don Xavier Zubiri.

†

EL SEÑOR

D. Justo García-Matamoros Calvo

Falleció en Madrid el día 27 de febrero de 1972

a los sesenta y dos años de edad

Habiendo recibido los Santos Sacramentos y la bendición de Su Santidad

D. E. P.

Su esposa, doña Mirentxu Eizaguirre; hija, María Antonia; hermanos, tías, hermanos políticos, sobrinos, primos y demás familia

RUEGAN una oración por su alma.

La conducción del cadáver se verificará hoy, día 28, a las cinco menos cuarto de la tarde, desde la Ciudad Sanitaria Francisco Franco (Doctor Castelo) al cementerio de Nuestra Señora de la Almudena.

†

EL SEÑOR

D. Emiliano Ordóñez Cofrade

INDUSTRIAL

Falleció en Madrid el día 27 de febrero de 1972

Habiendo recibido los Santos Sacramentos

R. I. P.

Su esposa, Victorina; hijos, Angel, Francisco, Delfín, Segundo, Emiliano y Anastasio; hijas políticas, Josefa, Manuela, Amparo, Victoria, Dolores y Marcela; hermana, nietos, sobrinos y demás familia

RUEGAN una oración por su alma.

La conducción del cadáver se efectuará hoy lunes, día 28, a las 13,45 horas, desde la casa mortuoria, Caramuel, número 6, al nuevo cementerio de Carabanchel Alto.

2009 Ministerio de Cultura

TIEMPO INSEGURO

BOLETIN METEOROLOGICO.—Durante el día de ayer el tiempo fue suave, en general, en toda España, registrándose algunas lluvias por puntos dispersos, y de forma irregular, en casi todas las regiones.

TEMPERATURAS EXTREMAS.—Máxima, de dieciocho grados, en Alicante. Mínima, de cuatro grados, en Soria. Madrid: máxima de 12 grados, a las trece treinta, y mínima de ocho grados, a las siete.

Estos días pasados predominó un tiempo templado y suave en la generalidad de la Península. A principios de semana quedó embolsada una gota de aire frío por altos niveles de la atmósfera, que, situada entre Canarias y el golfo de Cádiz, se fue luego desplazando lentamente hacia el Mediterráneo. Ello dio lugar a vientos de componente sur, primero, y del oeste, después; esos vientos mantuvieron el ambiente bonancible y tibio, haciéndonos olvidar que aún estamos en invierno. Las alternativas de nubes y sol, juntamente con la llegada de aire templado y húmedo de origen atlántico, contribuyeron a la bonanza térmica, registrándose máximas del orden de 16 a 20 grados por el litoral de Levante y Andalucía.

PRONOSTICO. — Las borrascas del Atlántico orientan de nuevo sus trayectorias hacia nuestra Península, en tanto que un anticiclón frío, situado sobre Escandinavia y las islas Británicas, "fuerza" aesas depresiones, acompañadas de sus sistemas nubosos y lluvias, a cruzar por España en su desplazamiento hacia el Mediterráneo.

Se abre, pues, otro paréntesis de tiempo revuelto, con intervalos de lluvias, seguidos de claros ocasionales. Los sistemas nubosos cruzarán de Poniente a Levante—del Oeste hacia el Este—, y las lluvias serán más importantes por Galicia, Duero, Extremadura, la Mancha y Guadalquivir que por Cataluña, Levante y Baleares. Al final del paso de la cadena de borrascas atlánticas—mediada la semana—se establecerá una corriente fría del Norte, por el borde oriental de un anticiclón que esperamos se refuerce entre las Azores y las costas portuguesas.

GARCIA DE PEDRAZA

SOCIEDAD

ENLACE PARDO DE UNCETA - CALVO SANCHEZ

En la real basílica de San Francisco el Grande se ha celebrado la boda de la señorita Pilar Calvo Sánchez con don José Manuel Pardo de Unceta.

Bendijo la unión, en misa concelebrada, don Alejandro Calvo, pronunciando la plática don Filiberto Díaz Pardo, canónigo magistral de Toledo.

Testificaron, por parte de la novia, don Enrique Fontana Codina, ministro de Comercio; don Francisco Ruiz Jarabo, presidente del Tribunal Supremo; don Alfredo López, subsecretario de Justicia; don Luis Jordana de Pozas, presidente de la Real Academia de Legislación y Jurisprudencia; el teniente general Valderrábano, ex jefe de la Casa Militar de Su Excelencia el Generalísimo; don Luis Legaz Lacambra, don José Alonso Fernández, don José Poveda Murcia, don Isidro Pérez Frade, don Severino Lamas, don Manuel Amorós, don Agustín Díaz Pardo, don Modesto Alvarez Carreira y don Agustín Sánchez Loscertales.

Por parte del novio firmaron don Emilio Pardo Sopelarte, su alteza real el príncipe Bragat de Bragation, profesor don José Casas Sánchez, don Juan Luis Calleja González-Camino, don Emilio Pardo de Unceta, don Juan Antonio Pardo de Unceta, don Francisco Muñoz Lusarreta, don Fausto Blasco Oller, don Florentino Martínez García-Blasco, don Juan José de Unceta Sánchez, don Narciso Pizarro Alzamora, don Camilo Rodríguez Carnero, don Francisco Urquijo de Federico, don Isidro Sáenz de Heredia, don Rafael Menéndez de Luarca, don Miguel Pedregal Fernández, don Bernardo Campos de Azcárate y don Juan Carlos García Ranero.

Terminada la ceremonia, los invitados se trasladaron a Florida Park, donde se sirvió un coctel, seguido de cena.

OPERADO

El doctor don Angel Portela Fernández, traumatólogo del cuadro médico de la Asociación de la Prensa, ha practicado una delicada intervención quirúrgica, con resultado muy satisfactorio, al niño Roberto Fernández del Castillo, hijo de nuestro compañero don Antonio Fernández Navas, redactor de "La Actualidad Española".

EL ESCRITOR PORTUGUES FORJAZ TRIGUEIROS, EN MADRID

Se encuentra en Madrid, participando como delegado de Portugal en la mesa redonda sobre "Transporte aéreo hacia América latina", organizada por el Ministerio de Información y Turismo, el escritor, novelista y crítico literario portugués Luis Forjaz Trigueiros, administrador de los Transportes Aéreos Portugueses.

DISTINCION AL DOCTOR DON VICENTE POZUELO

El ministro de Trabajo ha impuesto la cruz de oro de la Seguridad Social al doctor don Vicente Pozuelo Escudero, en premio a su eminente labor científica y humanitaria de plena dedicación a los enfermos.

NATALICIO

La señora de Cardoso de Meneses (don Luis Manuel), nacida María del Pilar Hernández Molinos, ha dado a luz, en Lisboa, una niña, tercero de sus hijos, a la que se le ha impuesto el nombre de María del Pilar.

Asociación de la Prensa

SERVICIO MEDICO

El doctor don Angel Urbano, analista del cuadro médico de la Asociación de la Prensa, comunica a los señores asociados su nuevo teléfono, número 4019464, en su domicilio, calle Alcántara, 50.

— El doctor don Federico de la Cruz y Arriaga, analista del cuadro médico de la Asociación de la Prensa, comunica el nuevo domicilio de su laboratorio, en la calle Diego de León, 54, teléfono 2769765.

— El doctor don José Millán Hernández, oftalmólogo del cuadro médico de la Asociación de la Prensa, comunica su nuevo domicilio de consulta, a partir del día 1 de marzo, en la calle de Serrano, 31, teléfono 2756675.

Asambleístas de la O. E. A., en Toledo

TOLEDO, 27. (Cifra.)—Visitaron hoy esta capital 60 participantes en las reuniones sobre promoción del "viaje todo incluido" que se celebran en Madrid, patrocinadas por la Organización de Estados Americanos y el Ministerio español de Información y Turismo. Por la mañana recorrieron la Sinagoga, el Tránsito, el Museo del Greco y la catedral.

A mediodía visitaron el parador nacional de turismo Conde de Orgaz y almorzaron luego en un hotel situado en la pintoresca zona de Los Cigarrales.

Por la tarde continuaron la visita al Museo de Tavera y otros lugares de interés turístico. Entre los visitantes figuraban varios embajadores y diplomáticos hispanoamericanos.

Conferencia de la escritora Carmen de la Torre

La segunda conferencia del ciclo organizado por la Lucha Social Española Antitabáquica ha estado a cargo de la ilustre publicista Carmen de la Torre, que desarrolló el tema "El tabaco en la creación artística". Habló de los grandes literatos y escultores griegos, que realizaron obras maestras cuando no se conocía el tabaco. Terminó comentando el problema que crea en la vida social y familiar la mujer fumadora.

Contestaron los doctores Sanz Beneded, Jiménez y Gálvez. Presidió el doctor Alvarez-Sierra.

NOTICIERO BREVE

PREMIOS DE LA REAL ACADEMIA ESPAÑOLA

La Real Academia Española acordó conceder el premio Espinosa y Cortina, correspondiente al quinquenio 1967-1971, a la obra titulada "La decente", original de don Miguel Mihura, y el premio Alvarez Quintero, abierto el 4 de noviembre último, a la obra titulada "La casa de las chivas", escrita por don Jaime Salom.

PAGO DE HABERES PASIVOS

Los perceptores de haberes pasivos consignados en Madrid podrán verificar su cobro, incluso ayuda e indemnización familiar y ayuda económica, en los días del mes de marzo que se indican, por el orden que a continuación se expresa:

Día 1, jubilados sin descuento y retirados sin descuento y con el 9 por 100, de nueve a trece horas.

Día 2, retirados con descuento, de nueve a trece horas.

Día 3, jubilados con descuento, de nueve a trece horas.

Día 4, pensiones familiares militares y civiles, de nueve a trece horas.

Día 6, altas, extranjero y último día de pago de todas las nóminas, sin distinción, de diez a trece horas.

Día 7, retenciones judiciales y administrativas, de diez a trece horas.

BECAS DE LA ESCUELA FEMENINA BESANA

La escuela femenina Besana, en nombre del Patronato del Fondo Nacional de Protección al Trabajo, convoca 80 becas en las siguientes especialidades: 20 auxiliares de enfermera, 20 auxiliares enfermera puericultura, 20 auxiliares de laboratorio y 20 vendedoras escaparatistas.

Para información y presentación de instancias dirigirse a escuela Besana (calle Estrecho de Gibraltar, núm. 27, Madrid-27.

CONFERENCIAS SOBRE LA MISION DE LA ENFERMERA

Del 2 al 15 de marzo se celebrará en la escuela de A. T. S. Julio Ruiz de Alda, de la Sección Femenina del Movimiento, un ciclo de conferencias sobre el tema "Papel de la enfermera en la medicina preventiva y social".

Pueden asistir cuantas profesionales lo deseen. Para informes e inscripciones dirigirse a la Escuela de A. T. S. Julio Ruiz de Alda (avenida de Juan XXIII, sin número, Ciudad Universitaria). Teléfono 234 41 81, de 10 a 1 de la mañana.

CUPON DE CIEGOS

Números premiados en los sorteos verificados durante los días 21 al 26 de febrero:

Día 21, 249; 22, 654; 23, 279; 24, 489; 25, 387; 26, 664.

GUIA DEL LECTOR

ACTOS PARA HOY

A las 16,45: Ciclo Politeia (Villanueva, 11). Don Antonio Ruméu de Armas: "La hispanización de Carlos V".

A las 17: Arte y Cultura (Alcalá, 69). Don José Luis Alonso-Misol: "Goya, la sordera" (entrada tarjeta curso).

A las 19: Galería Seiquer (Santa Catalina, 3). Inauguración de la exposición de Gonzalo Sebastián de Erice.

A las 19,30: Real Sociedad Geográfica (Valverde, 22). Don Carlos Bencomo: "Aspectos geográficos del transvase Tajo-Segura".

—Academia Médico Quirúrgica Española (Villanueva, 11). Mesa redonda sobre el estado actual de la cirugía funcional en el tratamiento del cáncer de laringe.

—Instituto Francés (Marqués de la Ensenada, 10). Concierto de violonchelo y piano a cargo de Aleth Lamas y Christine de Vogue.

A las 20: Colegio Mayor San Francisco Javier (Donoso Cortés, 65). Don Adolfo Ruiz de Velasco y del Valle: "La Bolsa: su significación económica".

—Instituto Alemán (Serrano, 150). Doctor Friedrich Sengle: "La cultura clásica de Weimar en su perspectiva histórico-social".

—Campaña contra el Hambre en el Mundo (Claudio Coello, 141). Don Carlos Iglesias Selgas: "Hambre de cultura".

A las 20,30: Colegio Oficial de Farmacéuticos (Joaquín García Morato, 31). Don Guillermo Tena Núñez: "Accidente tóxico y el problema actual de las drogas".

—Sociedad de Estudios y Publicaciones (Arapiles, 14). Centenario de Miguel Asín Palacios. Intervienen don Dámaso Alonso, don Emilio García Gómez y don Xavier Zubiri.

A las 23: Colegio Mayor San Juan Evangelista (Ciudad Universitaria). Concierto de la Orquesta de Solistas de Madrid.

VIDA RELIGIOSA

EJERCICIOS ESPIRITUALES EN LA PARROQUIA DE SANTA TERESA Y SANTA ISABEL

Tendrán lugar del 6 al 11 de marzo, a las once y media de la mañana y a las cinco de la tarde, para mujeres. Del 13 al 17, a las cinco de la tarde, para señoritas y empleadas del hogar. Del 13 al 18 de marzo, a las ocho y cuarto de la tarde, para jóvenes. Del 27 al 29 de marzo, a las seis y media de la tarde, para adultos. Del 20 al 24 de marzo, a las ocho y media de la tarde, serán las conferencias cuaresmales a cargo del obispo secretario de la Conferencia Episcopal, monseñor Guerra Campos.

¿POR QUE NO COMPRA UN SEAT NUEVO POR TELEFONO?

Con sólo llamar a la Srta. Ana María
Teléfonos: 467 83 51 y 468 38 00

Recibirá a domicilio la información que solicite.
Sin tener que desplazarse, podrá elegir
el modelo y color SEAT preferidos,
y convenir la forma de pago.

SEAT DYTA
Servicio Oficial

Gral. Sanjurjo, 40* – Ferrocarril, 37*
Gral. Ricardos, 90 – Cta. Toledo, Km. 13 *
Madrid, 34 (Getafe)
Aparcamiento propio*
Abierto sábados tarde y festivos

¡ATENCION!
LA
PALOMA, PALOMITA DE
TONY LEBLANC
PUEDE VOLAR...

6
MESES
DE
EXITO

¡NO SE LA PIERDA!

PASARA LAS DOS MEJORES HORAS DE SU VIDA, EN EL

TEATRO CALDERON
TRIUNFO CLAMOROSO

2008 Ministerio de Cultura

SOL, LLENO Y FINAL SOLO EMOCIONANTE POR EL 1-0

TODO UN SEÑOR GOL

- **Pudo marcar más el Madrid y alguna vez el Málaga.**
- **Soberbio primer tiempo de Velázquez y Zoco.**

RESULTADO: Real Madrid, 1 (Velázquez); Málaga, 0.
ALINEACIONES:
REAL MADRID: García Remón; González, Benito, Verdugo; Grosso, Zoco; Ortuño, Pirri, Santillana, Velázquez, Aguilar.
MALAGA: Deusto; Montero, Arias, Monreal; Viberti (minuto 46, Benítez), Macías; Alvarez, Martínez, Vilanova (minuto 23, Conejo), Migueli, Pons.
GOLES: El único, excelente. En el mintuto treinta y siete, cuando Viberti ya andaba renqueando por lesión, no pudo perseguir a Grosso en el centro del campo. La galopada, espléndida, la finalizó el madrileño con apertura profunda y abierta a la izquierda. Velázquez corrió con alma, y al perder ángulo de tiro por llegar la pelota al área pequeña, en vez de disparar, "dibujó" con el pie derecho un remate suave en parábola que anuló la salida de Deusto. Un tanto perfecto de ejecución.
ARBITRO: Volvió a no tener suerte el aragonés Martín Alvarez. No aplicó con justicia la ley de la ventaja, toleró brusquedades y se mostró más bien tímido en lo de las tarjetitas, que sólo mostró—blancas—a Martínez, por juego peligroso—peligrosísimo, en una tijereta que lesionó a Ortuño—, y luego a Santillana, por lanzar el balón a Macías tras durísima entrada en falta del malaguista. No están teniendo suerte los equipos madrileños con el sistema del famoso sorteo.
OTROS DETALLES: Gran entrada, gran tarde y césped impecable o poco menos. Tarde soleada y templada, como de anuncio de primavera. Mucho transistor y mucho simultáneo: quiero decir que, oídos y vistos los goles del Betis en Barcelona, hubo jolgorio en los graderíos.

Este es el instante del gol: Velázquez remata "sabiamente" elevando el balón ante la salida de Deusto. (Foto Cifra.)

Mejor hasta el descanso

Como en casi todos los partidos de marcador pírrico, el recuento de ocasiones, que sí las hubo abundantes esta vez, da lugar a hablar de suerte o de infortunio, según el color de cada cristal. Pero ha de reconocerse que tuvo más oportunidades el Madrid, y en una de ellas el poste malogró lo que parecía el 2-0 de Santillana. Y si en el primer tiempo fue un Madrid distinto, más veloz, profundo y mandón, en el segundo, García Remón tuvo que lucirse en dos o tres balones, en los que el Málaga quería jugar a seguir de "empatador". El descanso, el solecito y la renta, aunque era mínima, del golazo de Velázquez, que hizo un soberano primer tiempo, parecieron deshinchar a los blancos y el Málaga se creció, echándole más veneno a sus contraataques. Curioso: al bajón de Velázquez y de muchos de sus compañeros, enfrente correspondía el resurgir de Pons y Migueli, mientras el bloque defensivo blanquiazul seguía frme y durísimo. Menos mal que entonces recogió Grosso el relevo en el centro del campo y se superó con respecto a la primera mitad, en la que había fallado el pase.

Con todo, mereció ganar el Madrid, como ocurrió. Pero hasta con susto. Y, para los andaluces, con el favor de las bajas de los dos "Vi" lesionados: Vilanova, primero, en cabezazo mutuo con Benito, y Viberti, después, quizá en una torsión, que le obligó a quedarse en la caseta en el descanso.

EXCESIVA CONFIANZA

No acertaba el Madrid, pese a todo, en aquella primera media hora y el Málaga metía contragolpes que sólo por la buena actuación de la defensa local se malograban. Pero el conjunto blanco, con más o menos acierto, rendía a tope, con magnífico fútbol de Zoco atrás y de Velázquez en medio, como sendos sargentos de guerrilla. Fallaba Ortuño y Santillana estaba muy vigilado. Puede que el gol de la tranquilidad debiera haber llegado antes del minuto treinta y siete. Pero cuando llegó fue el gol de la excesiva y peligrosa tranquilidad. Ya no era tan eficaz el debutante—en la defensa—González y Verdugo no acertó del todo; incluso Zoco andaba lento a veces. Ese extraño Madrid, que a veces se desmorona en nervios, surgió en la segunda mitad, con abandono de Santillana, Robinsón solitario y apaleado en punta, aunque fue por fin un acierto el de Muñoz al permutar a los dos extremos, de donde Aguilar se veía más a gusto en "su" banda y Ortuño, desde la izquierda, acertaba a penetrar por el centro y meter un par de buenos remates..., sin suerte o con la mala suerte de que Deusto los "viese" para posar para los fotógrafos, como en otros dos de Pirri y Velázquez.

Ese segundo gol blanco que hubiese llegado habría por fin serenado al Madrid y acaso le hubiera hecho recobrar el mejor aire del primer tiempo. Por eso la incertidumbre duró hasta los penúltimos minutos, en los que, indudablemente, García Remón salvó un punto. Era justo, a pesar de los pesares.

GUSTO EL MALAGA

No cabe duda de que sin sus "Vis" el Málaga perdió fuerza. Pero nadie puede negar que en la segunda parte ganó agilidad, ya sin los dos importados. Y gustó en Madrid. A los veinte minutos, Vilanova perdió una situación cantada y remató afuera. ¿Habría sido el mismo Málaga y habría sido el mismo Madrid, de haber entrado ese balón? No puede saberse. Pero el Málaga que "quedó" entre lesionados y gol en contra mostró consistencia de equipo notable, con fuerte defensa, ágil zona media y delantera juguetona y hábil que da quebraderos de cabeza. Es equipo que—Kalmar lo ha dicho—aspira a llegar a la Copa de la U. E. F. A., y puede que lo alcance. Aunque ayer, por ejemplo, el goleador Alvarez se quedase inédito. Pero es todo un síntoma del fútbol nacional que se llame goleador a un hombre que en veintitrés jornadas ha marcado sólo cinco tantos.

UN EXTRAÑO LIDER

No hay quien discuta que el líder es un líder destacado y gran aspirante al título. Ha hecho lo mejor que se ha hecho en esta Liga, y la tabla no miente. Pero quiero subrayar que de ese mejor que es su nota general y merecidísima más de una cosa ha rozado el sobresaliente de sus mejores tiempos. ¿Y qué más? También anda con algún discreto aprobado y cosillas de suspenso, que tampoco nadie ignora. Son cosas del promedio gris de este fútbol español de nuestros pecados, y al mismo tiempo, cosas de esa renovación afortunada y valiente del Madrid metiendo en su bloque a gente joven a la que hay que saber esperar. A estos García Remón, Aguilar y Santillana que se van haciendo, como se pulirán Verdugo y Touriño, y a ese González que ayer estrenaba un puesto bien distinto del de sus posibilidades auténticas. Ve el fútbol, domina el balón y huele la jugada en profundidad.

Esta es la suerte de un nuevo Real Madrid que ha sabido buscarla sin escándalos publicitarios ni derroches económicos. Y que sí, que puede ser campeón de Liga 1972, lo que no es un pronóstico, sino apuntar una posibilidad simplemente. No necesita sino que a los chicos y a los menos chicos se les disculpen cosillas menos brillantes. Esperemos.

Raúl SANTIDRIAN

MUÑOZ OPINO QUE EL PARTIDO FUE DEMASIADO DURO

Con cara de profundo disgusto, el señor Kalmar inició sus declaraciones señalando lo injusto—en su opinión—del resultado: "No merecimos perder, porque tuvimos las mismas oportunidades que ellos. El Málaga luchó y atacó mucho y, en la segunda parte, pese a las sensibles bajas de Viberti y Vilanova, fuimos más incisivos y dominamos totalmente. No me gustó el Real Madrid y no creo que nos superara nunca. Su juego fue muy horizontal, sin ninguna profundidad. Tan sólo se puede destacar a Velázquez y a Grosso. El partido no fue duro, simplemente de nervios. Muchas veces los golpes son consecuencia de la diferencia de características de los jugadores." Con estaspalabras, Janos Kalmar, sin perder su disgusto, dio por terminada la rueda de prensa.

* * *

Muñoz también estaba disgustado, pero por diferente motivo: "El partido ha sido competido y demasiado duro. Algún jugador del Málaga se ha excedido en su dureza. ¡Así no hay quien juegue al fútbol! Por lo demás, los malaguistas han hecho un buen encuentro, marcaron muy encima y contraatacaron, sin mucho peligro, pero con soltura. Su sistema no era excesivamente defensivo, pero lo supieron hacer muy bien. A nosotros nos pesó la responsabilidad de ir tantas jornadas en cabeza. A estas alturas, todos los partidos son difíciles, y los contrarios, aunque no se jueguen nada, dejan el alma en el campo." En el momento de la despedida alguien le preguntó a Muñoz si ya se podía entonar el alirón. El técnico madridista, con la prudencia que le caracteriza, se limitó a contestar: "De ninguna manera. Todavía faltan muchas jornadas."

JAVIER

Sir Stanley Rous, agasajado por el Real Madrid

VISITO LA CIUDAD DEPORTIVA Y EL ESTADIO BERNABEU

El presidente de la F. I. F. A., sir Stanley Rous, tuvo ayer una agitada jornada. La directiva madrileña invitó al ilustre huésped a visitar la Ciudad Deportiva y, a primeras horas de la mañana, el más alto mandatario del fútbol mundial se dedicó a inspeccionar todas las instalaciones madridistas, con especial atención a la pista de hielo, que se encontraba totalmente abarrotada de joven y entusiasta público. El señor Rous ocupó el palco presidencial del campo de fútbol para presenciar unos minutos del encuentro valedero para el campeonato de Castilla de Aficionados entre el Aranjuez y el propietario del terreno. Cuando ya se iba camino del pabellón polideportivo, tuvo la gentileza de retratarse en compañía de varios muchachos que aguardaban su turno para jugar otro de los veinticuatro partidos que ayer se disputaron en los campos de la Ciudad Deportiva. En el pabellón, sir Stanley Rous presidió el encuentro de baloncesto Real Madrid-Juventud. Una vez finalizado el partido, el presidente de la F. I. F. A. descansó unos minutos en el club de tenis, mientras escuchaba atentamente las explicaciones y datos que sobre la Ciudad Deportiva le proporcionó el señor Meana, a quien felicitó por el magnífico estado de las instalaciones y por la organización de los servicios deportivos.

Más tarde le fue ofrecido por varios directivos madridistas un almuerzo en un restaurante próximo al estadio Santiago Bernabéu, desde el cual pasaron a la sala de trofeos del estadio. La vista del inmenso número de copas le hizo exclamar al señor Rous que esta sala era la mejor y más valiosa del mundo. Tras la obligada visita a otras instalaciones del estadio, el presidente de la F. I. F. A. acudió al palco presidencial para ver, en compañía de los directivos del Madrid, miembros de la F. I. F. A. y el presidente y tesorero de la Federación Española de Fútbol, señores Pérez-Payá y Borrachero, el encuentro de fútbol entre el Real Madrid y el Málaga. Por último, el señor Rous felicitó a los directivos madridistas por las instalaciones deportivas visitadas, para él las mejores del mundo, y agradeció enormemente todas las atenciones de que había sido objeto. Sir Stanley Rous emprenderá viaje de regreso a Londres en la mañana de hoy, lunes.

2009 Ministerio de Cultura

SIGUE LA RACHA SIN FORTUNA: UN DESCUIDO, Y GOL DE PORTA

TAMPOCO EN LOS CARMENES

EL ATLETICO PERDIO VARIAS OPORTUNIDADES

EN UN ERROR DEL ARBITRO NACIO EL TANTO DE LA VICTORIA DEL GRANADA

GRANADA, 27. (Crónica telefónica de nuestro redactor enviado especial.)—Alineaciones:

GRANADA: Izcoa; De la Cruz, Aguirre Suárez, Falito; Jaén, Fernández; Lasa, Porta, Barrios, Fontenla, Vicente (Manolín).

ATLETICO DE MADRID: Pacheco; Melo, Ovejero, Calleja; Adelardo, Eusebio; Salcedo, Luis (Becerra), Orozco (Leal), Irureta, Alberto.

RESULTADO: Granada, 1 (Porta); Atlético de Madrid, 0.

ARBITRO: Aunque al catalán Oliva le dedicaron a coro en dos ocasiones, no en dos grandes momentos, ciertos gritos malsonantes por parte del público, el hombre estuvo bien. Acertado. Corrió tras las jugadas y sus fallos fueron, en verdad, mínimos. Valiente y... con paciencia para aguantar el chaparrón de los insultos. Esto último, al parecer, es inevitable. Como también fue inevitable para el señor Oliva el no darse cuenta que cuando ocurrió el gol del Granada la falta no era lo que él silbó.

INCIDENCIAS: Casi lleno. Frío, aunque a veces salló tímidamente el sol. Antes de comenzar el partido, a Aguirre Suárez, que es algo así como un dios aquí, le hicieron un obsequio. Un solo gol, también de obsequio y al descuido, diría yo, realizado por Porta de cabeza a la salida de una falta, que no era tal falta, sino saque de esquina. Más nervio en el Granada y menos suerte ante el gol por parte del Atlético. Resultado menos justo. Lean, por favor.

Salcedo remata, pese a la fuerte oposición del defensa De la Cruz. (Telefoto Cifra.)

"STOP" ANTE EL GOL

Ya estaba el reloj del árbitro, y el de todos los espectadores, marcando de cerca el minuto noventa de juego, cuando arrancó Salcedo por la banda izquierda, en galopada impresionante. Se prestaron al remate Leal y Becerra. Y fue este último, de cabeza, en plancha, quien remachó el fino envío de Salcedo. El pelotón se iba hacia el gol. Era gol. Pero... había que contar con Izcoa, el portero granadino, que desvió el esférico, desde la misma suela del poste derecho, a la esquina. Así, con este saque de esquina, el Atlético sólo lograba—¡qué poco!—igualar a cuatro córners con el Granada. El partido se quedaba en el uno a cero. Pero yo hice recuento. Un recuento rápido de esos noventa minutos de juego y me vino a la memoria, como un "flash" centelleante, aquella ocasión que tuvo Irureta, en el minuto veintisiete del primer tiempo, cuando, solo ante el portero granadino—en el único fallo de Aguirre Suárez—remató por un lado, también el derecho, de Izcoa. El balón no quiso entrar, se marchó fuera. Había, al parecer, un "stop" ante el gol para el Atlético. No lo hubo, en cambio, para el Granada, que dos minutos antes de la jugada relatada, consiguió el único tanto del partido, por medio de Porta, en remate de cabeza, ante el descuido improcedente, inoperante e inesperado de la defensa encarnada —ayer el Atlético de Madrid vistió con camiseta encarnada y pantalón blanco—en un fallo, diría yo, de exceso de confianza. Y lo que podía haber sido, con lógica—cosa que no existe en el fútbol, admitámoslo—, una ventaja para el Atlético de no haber fallado Irureta en la boca del gol, se convirtió en el triunfo del Granada, por la imprecisión de la defensa atlética y el acierto—a esto no hay nada que discutir—de Porta, en su remate en fácil, sin estorbos.

HILAR FINO

Pero antes de meterme en más pormenores del juego, tengo que decir rápidamente, porque así lo vi yo, que el gol del Granada llegó por una equivocación del árbitro, al sancionar con falta una entrada de Eusebio a Barrios, cuando éste había salvado la barrera de Calleja. No hubo falta. No, no la hubo. El balón fue impulsado por Eusebio a córner y el árbitro pitó falta. Se sacó ésta y llegó el gol. ¿Qué hubiera pasado si se hubiera lanzado el saque de esquina? ¡Quién lo sabe! Pero las cosas, justas. En su punto. Como una buena comida. Ni más sal, ni menos tomate. Lo necesario y lo que es. Y lo que fue, créanselo, era un saque de esquina. Sí, hay que hilar fino. Quizá demasiado fino.

"PRESSING", COMO EN EL BALONCESTO

Admitamos que el Atlético de Madrid es un equipo de categoría. Así lo estimó Joseíto, que no le dejó suelto. Joseíto enredó la madeja de su sistema para que sus jugadores, cumpliendo órdenes, no perdieran de vista a los Irureta, Adelardo, Luis, etc. Esto se vio desde el comienzo. El Granada —no hay por qué negarlo—jugó a fondo, con coherencia, con sacrificio, con alma y con voluntad. El Granada, conste, es un "Primera División", por lo que, desde luego, se le cuenta como conjunto de calidad. Tiene hombres con fama: Aguirre Suárez; tiene jugadores en alza, como De la Cruz y Jaén, y elementos con visión de gol, como Porta o Vicente. Es, en una palabra, un magnífico cuadro. Quizá le pierde al Granada los apasionados espectadores, que no saben, ni quieren, ver los hechos. Ayer el Granada ganó por un gol, repito, inesperado de Porta. Pero tampoco vamos a negar a los granadinos que hicieron y echaron el resto para vencer. Porque el mismo Porta iba junto a Irureta, y Fontenla se preocupaba de Adelardo, y Jaén corría detrás de Luis. El triángulo Irureta-Luis-Adelardo, en el centro del campo, podía resultar —así lo entendió Joseíto—peligrosísimo. Y los jugadores granadinos, los mencionados Porta, Jaén y Fontenla, se ajustaron el cinturón de su juego y apretaron con presión a sus rivales. Era un fútbol, como en el baloncesto, de "pressing": no dejar salir al rival de su sitio

EL TAIMADO PORTA

A poco de comenzar, a los siete minutos, Fernández, en un descarado despeje, cogió en el camino de su pierna a Orozco. Este acabó cojeando y Orozco—Leal ya estaba preparado—estuvo a punto de ser sustituido. Luego, el joven delantero centro se repuso. ¡Menos mal! Pero el fútbol recio hacía visible más de una precaución necesaria por parte de algunos jugadores madrileños. Y aunque el sistema del Atlético de Madrid, con Luis en el centro del campo, muy arropado por Irureta y Adelardo, y en ocasiones por Alberto y Salcedo, los dos extremos que jamás estuvieron, porque así lo exigía el juego, en sus sitios estáticos y aunque el sistema, repito, del Atlético era perfecto, no se veía por ningún lado un acierto digno en la boca de gol. Porque el primer tiro con dinamita, con intención, que se lanzó contra una portería lo realizó Orozco, aunque desviado hacia la derecha, si bien después replicó el Granada, por medio de Jaén, que envió el pelotón por encima de un palo. Luego, ya metidos en el minuto veintiuno de juego, una vez que el Atlético de Madrid había botado dos saques de esquina, y estas faltas son algo así como el termómetro que acusa la temperatura de la mejor disposición hacia un área, luego, reincido, el Atlético, su portero Pacheco, fue quien salvó la situación al arrojarse a los pies de Lasa. El pelotón quedó bailando por cerca del área y fue rematado por el taimado Porta, cuando Barrios ya estaba en fuera de juego y se lanzaba, en plancha, hacia el final remache. El árbitro vio el "offside" de Barrios y lo señaló. Y se ganó la primera bronca. ¡Y eso que no había entrado el balón! Cuatro minutos después llegó el gol. El señor Oliva, como ya he dicho, pitó una falta inexistente a Eusebio, que había enviado el balón a la esquina. Se lanzó la referida falta cerca del área grande, por la derecha, y Porta, solito, sin que nadie le marcara—como gato taimado estaba por allí a la espera—, conectó el cabezazo sencillo para hacer el gol. Y el público, que gritó a coro "¡Porta!", creó durante unos minutos un mito de jugador. Cada cual, conste, puede expresarse como quiera.

Seguidamente, al aprovechar el desorden en las filas atléticas, casi Barrios consigue hacer diana al rematar un servicio espléndido del defensa Falito, mientras los de atrás del Atlético de Madrid estaban viviendo unos segundos de atontamiento. Y luego, la gran ocasión de Irureta, que se marchó fuera al rematar el mencionado Irureta desviado, cuando el portero abandonaba su marco con urgencia. Y para nivelar aquello del termómetro, que es—que son—los saques de esquina, Ovejero cedió uno absurdo. Y para que no nos quejáramos de nada, el portero granadino, Izcoa, en salida arriesgada, evitó, al lanzarse a los pies de Salcedo, el remate de éste. Y para finalizar el primer tiempo —empate a dos saques de esquina—, Eusebio cedió el segundo en bandeja ante el acoso de Barrios.

SIN ESTRELLA PARA EL EMPATE

Se echó Luis, en el segundo tiempo, hacia adelante. Abandonó la situación de medio centro a la antigua. Buscó el puesto de ariete El Atlético, en la continuación, salió a por todo. Y ese todo, por falta de suerte, no llegó. El Atlético de Madrid se jugaba la baza de la segunda mitad con valentía, dando la cara. Y el Granada—¡cómo no!—aprovechó la coyuntura para, por medio de Jaén, ensayar el disparo y para que Fontenla obligara a jugarse las narices al portero Pacheco. Pero a éste, a Pacheco, le importan poco estas cosas, porque también ante Lasa se jugó el físico y evitó así el remate del granadino. En el minuto dieciséis, Orozco, bordeando el fuera de juego, pero no en fuera de juego, remató raso y casi, casi hace gol. ¡Y el árbitro aguantó el segundo chaparrón de insultos! Seguidamente, Orozco dejó su sitio a Leal. Y a continuación, en el minuto veinte, fue Alberto quien pudo empatar; pero su disparo se marchó fuera por un lado. Luego, ya metidos en un fútbol menos táctico y más a lo que salga, Pacheco se cubrió con un sobresaliente al atajar en su salida un remate suave y envenenado de Lasa. En el minuto veintinueve de este período, Vicente, del Granada, dejó su puesto a Manolín. Estaba visto: los granadinos tenían órdenes estrictas de conservar la ventaja adquirida por el espabilado Porta en el primer tiempo.

CUANDO EL AIRE VIENE DE CONTRA

Sólo faltaban quince minutos para finalizar el partido. Yo me acordaba del error de Pacheco, a la salida del segundo tiempo, cuando abandonó su portería y se formó un lío ante el área atlética, para, a la vez, hacer memoria de las dos o tres intervenciones fabulosas del meta madrileño. Y pensaba: "Ahora le toca al Atlético. Falta el coletazo final." Olvidé todo: las ocasiones que tuvieron Irureta, Orozco y Alberto. No quise acordarme. Esperaba el empate, porque, créanselo, podía llegar. El fútbol era menos ajustado, más a lo vivo, menos premeditado, más nervioso. Hubo un cambio en el Atlético—minuto treinta—que dejó paso a Becerra en puesto de Luis. Pero... no era el día del Atlético de Madrid. No lo fue en el zambombazo de Ovejero al sacar una falta. El esférico fue atrapado con muchos apuros por el meta. No lo fue para Melo, que disparó alto. Y no nos hizo cambiar de nuestra idea—de mal "fario"—que tuvo el Atlético cuando Becerra, a dos metros del poste derecho de la meta de Izcoa, remató el servicio de Salcedo, jugada con que comienzo, quizá por acomodarme mejor, esta rápida crónica. Y como si el Atlético de Madrid quisiera dejar, al menos, su pabellón de buen equipo, el viejo capitán Calleja obligó a ceder el último saque de esquina de los granadinos. Con ello hubo, reincido, en el termómetro de las iniciativas atacantes cuatro botes de esquina por ambos lados. Sólo eso. Lo demás quedó así: un gol de Porta, que aprovechó un parón de centésimas de segundo—a lo Sapporo en el esquí—de la defensa del Atlético para hacer el único gol del encuentro.

José María RUIZ

CONCURSO OPOSICION PARA:
RADIOTELEGRAFISTAS Y RADIOTELEFONISTAS

CONDICIONES:
- Edad mínima: 17 años
- Nacionalidad: española
- Sexo: varones
- Título: de Radiotelegrafista o radiotelefonista, según plaza a que opositen.

SOLICITUDES:
Dirigidas al Director de Personal y Asuntos Sociales de la Compañía Telefónica Nacional de España, Avenida de José Antonio, 32 planta 8ª, MADRID.

El plazo de admisión finaliza el próximo día 17 de marzo.

INFORMACION:
Av. José Antonio, 32, planta 8ª MADRID

COMPAÑIA TELEFONICA NACIONAL DE ESPAÑA

CICLO-CROSS

DE VLAEMINCK, OTRA VEZ CAMPEON MUNDIAL

En quinta posición—excelente—, Basualdo

Décimo fue González, pero en aficionados los españoles decepcionaron

PRAGA, 27. (Resumen de Alfil.) El ciclista español José María Basualdo se ha clasificado en quinta posición en el campeonato del mundo de ciclo-cross para profesionales, que ha ganado el belga Eric de Vlaeminck, sobre el circuito del parque Rieger, de esta capital. En décimo puesto se clasificó el también español José María González.

De Vlaeminck empleó en recorrer los 23,600 kilómetros de la prueba 1 hora 8 minutos y 4 segundos. Fue segundo el alemán occidental Wolfschohl, a 27 segundos, seguido del suizo Gretener, a 2 minutos y 21 segundos; del belga Van Damme, a 2-28, y de Basualdo, a 2-30. González entró a 5-16.

El circuito era poco apropiado para el auténtico cross, con demasiados tramos de "pista" y asfalto o cemento excelentes, lo que acaso restó posibilidades a los españoles, acostumbrados a recorridos más duros. De todos modos, el triunfo de De Vlaeminck es indiscutible—su sexto título mundial: como aficionado lo obtuvo en 1966, y luego hasta hoy, cinco veces en profesionales—, así como el subcampeonato del alemán Wolschohl, pues ambos dominaron la carrera desde el comienzo. Basualdo llegó a parecer tercero, en el último tramo, pero finalmente fue rebasado y no obtuvo medalla de bronce, aunque su clasificación fue excelente en su debut tras el salto de "amateurs". El tercer español, Juan Gorostidi, entró en el vigésimo lugar.

También en aficionados hubo triunfo belga, aunque no reválida: venció Dedeckere, seguido del checo Fisera y de Renner (Alemania occidental), y sucede así en la corona a su compatriota Vermeire. En cambio, en esta modalidad decepcionaron los españoles, que no consiguieron colocarse entre los treinta primeros: Septién llegó en el puesto treinta y cinco; José Antonio Martínez, en el treinta y ocho, y Rafael González, en el cuarenta y uno.

La TV checa españoleó por error

En la transmisión en directo desde Praga, las imágenes de televisión nos traían al final la esperanza: las cámaras seguían, tras la llegada de De Vlaeminck y Wolfshohl a la meta, al español Basualdo. Parecía el líder del grupo de cuatro que lucharían por la medalla de bronce; luego le veíamos detrás. Pero aún, en una sobreimpresión con la clasificación, leíamos en cuarta posición el nombre de nuestro compatriota y volvíamos a hacernos ilusiones, como se las hizo Antolín García al ver a la cámara "tirar" sobre el vasco en aquella escapada aludida.

2008 Ministerio de Cultura

EL BETIS FRENO AL BARCELONA

LOS ANDALUCES "ESCAPAN", ADEMAS, DEL "FAROLILLO ROJO"

GOLEO EL VALENCIA, PERO EN EL SEGUNDO TIEMPO

"Horas bajas" del Sevilla de Georgiadis

BARCELONA, 27.—Gran entrada en el Nou Camp, con muchos seguidores blanquiverdes en los graderíos. El Betis realizó un magnífico partido y, merecidamente, sorprendió al Barcelona. Alcanzó un justo empate a dos que estuvo muy cerca de convertirse en triunfo.

El juego comenzó con fuerte presión azulgrana y con espléndidos contragolpes del Betis. Mediado el primer tiempo, González, de fuerte disparo desde fuera del área, sorprende a Reina y marca el primer gol andaluz. A los treinta y siete minutos, nuevo contraataque verdiblanco y espléndido gol de Benítez, con remate junto a un poste.

Reacción azulgrana y un minuto después tira muy fuerte Zabalza, rechaza Campos y Asensi marca el primer gol barcelonista. Poco después se reclama un penalty por derribo a Marcial en el área, que no se señala. Pero al minuto siguiente, en jugada similar, el árbitro castiga con la máxima pena al Betis. Rexach lanza el castigo y consigue el que iba a ser definitivo empate a dos.

En la segunda parte el Betis, lejos de encerrarse a defender el empate, contraatacó con mucho peligro y en un par de ocasiones estuvo a punto de conseguir algún gol, sobre todo en remates de González y Rogelio. Hacia el final reaccionó el Barcelona, pero no pudo alcanzar el triunfo.

Arbitraje de Sainz Elizondo, protestado a veces. Asistió al partido el ministro de Información y Turismo, señor Sánchez Bella, acompañado del capitán general de Cataluña y el gobernador civil de Barcelona.

BARCELONA: Reina; Rifé, Gallego, Costas; Torres, Zabalza; Rexach, Juan Carlos, Marcial, Asensi, Pérez.

BETIS: Campos; Bizcocho, Biosca, Telechía; Frigols, Irízar; Macario (Orife), González, López, Rogelio, Benítez.

EL VALENCIA GOLEO AL CELTA

VALENCIA, 27.—No se llenó el Luis Casanova y, además, el Valencia fue acogido con muestras de desagrado. Se guardó un minuto de silencio en memoria de Vicente Peris, y los jugadores del Valencia y del Celta lucieron brazaletes negros.

El Celta contuvo muy bien al Valencia durante todo el primer tiempo y los quince primeros minutos del segundo. En toda esta fase, tanto Doblas como Jiménez inquietaron seriamente el marco valencianista.

En la última media hora se desmelenó el Valencia. A los trece minutos de la segunda mitad, Quino, al recoger un rechace de la defensa céltica, batió a Alarcia. Tres minutos más tarde, Forment, a pase de Paquito, hizo el segundo. El tercero fue obra de Quino, a la salida de un córner, a los veintisiete minutos de esta segunda parte, y cerró la cuenta Forment, a los treinta y tres minutos, tras una gran jugada personal.

Resultado justo, aunque el Valencia jugó muy nervioso hasta que alcanzó su primer gol. Después ya actuó con mucha tranquilidad y los goles fueron llegando como premio a su buena labor de conjunto, en el que destacaron Antón, Quino y Forment. En el Celta, excelentes Doblas y Jiménez.

Arbitraje, con algunos fallos, de Sánchez Ríos.

VALENCIA.—Meléndez (Abelardo); Tatono, Aníbal, Antón; Sol, Martínez; Sergio, Forment, Quino, Paquito, Valdez.

CELTA. — Alarcia; Domínguez, Manolo, Hidalgo; Rivas, Rivera; Lezcano (Suco), Juan, Doblas (Sanromán), Castro, Jiménez.

EXITO CANARIO EN SEVILLA

SEVILLA, 27.—Por 0-2 ganó la U. D. Las Palmas en el estadio Sánchez Pizjuán al Sevilla de Dan Georgiadis. Resultado justo por el mejor juego de los palmeños.

El primer gol llegó a los cinco minutos de la segunda parte. Una "melee" ante el marco de Rodri dio lugar a una desafortunada cesión de Pazos a su portero, que no pudo impedir el autogol de su compañero. A dos minutos del final, Rodri derribó a Soto—que había escapado en dudosa posición—, y el árbitro decretó penalty, que, lanzado por Germán, sentenció el definitivo 0-2.

El Sevilla ha sido un equipo sin garra, sin juego, roto y muy nerviosos todos sus jugadores. En Las Palmas destacaron Betancort, Tonono, Martín, Soto, Trona y Germán. En el Sevilla, sólo la voluntad de Acosta.

Arbitró Camacho, que cumplió.

SEVILLA: Rodri; Toni, Pazos (Costas), Hita; Santos, Lebrón; Lora, Blanquito (Boni), Acosta, De Diego, Manolín Bueno.

LAS PALMAS: Betancort; Martín, Tonono, Hernández; Niz, Castellano; Soto, Gilberto II, Correa (Trona), Germán, León.

BURGOS Y ESPAÑOL LUCHARON SOBRE EL BARRO

BURGOS, 27.—Buena entrada en El Plantío, pese a que el encuentro se televisó en directo. Estreno de la nueva iluminación y mucho barro en el terreno de juego, que dificultó las acciones de los dos equipos. La victoria del Burgos por 2-1, justa.

A los treinta y cinco minutos del primer tiempo, en una falta contra el Español, acuden al remate Mendiolea y Olalde, y Glaría desvía con el pecho al fondo de su propio portal. Era el 1-0. A los veinte minutos de la segunda parte, Poli, al sacar una falta directamente contra el marco burgalés, consigue el empate.

Angelín fue el autor del tanto del triunfo local, en un remate cruzado, muy oportuno. Ederra y Benegas han sido los mejores jugadores del Burgos, mientras que por el Español sobresalieron Poli y Marfil.

Arbitró sin problemas, Carreño.

BURGOS: Bilbao; Capón, Raúl, Astorga; Benegas, Ederra; Jacquet, Olalde (Aitor Aguirre), Mendiolea, Requejo, Angelín.

ESPAÑOL: Galán; Ochoa, Glaría, Granero; Poli, Marfil; Amas (Martínez), Carbonell, Amiano, José María, Pepín.

GANARON LOS "LEONES"

BILBAO, 27.—Por 3-1 ganó el Atlético de Bilbao al Sabadell en San Mamés, que registró buena entrada. Los arlequinados fueron incómodos rivales para los pupilos de Artigas.

El primero lo marcó el Atlético, de penalty, a los cuatro minutos, por derribo de Martín a Arieta dentro del área. Lanzó Uriarte el castigo y marcó. Empató el Sabadell en el minuto dieciséis de la segunda parte, por obra de Quiles, a centro de Cristo. Carlos, en los minutos diecinueve y veintinueve redondeó el triunfo rojiblanco, con dos fuertes remates.

El encuentro fue nada más que discreto en líneas generales. Destacaron en el Atlético Rojo I, Uriarte, Arieta y Carlos. En el Sabadell, Jara, Pini y Quiles.

Arbitraje, protestado en ocasiones de Santana.

AT. BILBAO: Iribar; Sáez, Astrain, Aranguren; Betzuen, Larrauri; Arieta, Villar, Carlos, Uriarte y Rojo I.

SABADELL: Irazusta; Franch, Pini, Martín; Catalán, Vilar (Quiles); Jara, Jenaro, Zaldúa, Montesinos, Cristo.

EL SPORTING EMPATO EN RIAZOR

LA CORUÑA, 27.—Empate a uno entre el Deportivo de la Coruña y el Real Sporting de Gijón. Partido de más emoción que clase, con ventaja deportivista en el primer período y reacción final y oportuna de los asturianos. El gol gallego llegó a los veintiocho minutos de juego, en un córner que, sacado por Beci, fue cabeceado por Loureda hacia Juanito, que remató de forma imparable al fondo de la red.

El Sporting empató cuando faltaban dos minutos para finalizar el encuentro. Saca Ciriaco una falta y Fanjul, de cabeza, se anticipa a la acción de Seoane y marca el empate. Resultado justo, pues al mayor dominio coruñés del primer tiempo respondió muy bien el Gijón en la segunda parte. Destacaron en el Coruña Seoane, Rubiñán y Manolete, y en el Sporting, Pascual, Megido, Valdés y Ciriaco.

Arbitró Tomeo, sin complicaciones.

CORUÑA: Seoane; Bellod, Zugazaga, Rubiñán; Manolete, Bordoy; Beci, Loureda, Landa, Cervera (Cobas), Juanito.

GIJON: Castro; Echevarría, Alonso, Fabián; José Manuel, Pascual; Herrero II (Fanjul), Ciriaco, Megido, Valdés (Bertua), Churruca.

TRIUNFO CORDOBESISTA

CORDOBA, 27.—Corta la victoria de un gol a cero del Córdoba sobre la Real Sociedad, pues el equipo andaluz ha dominado más y ha merecido, por su absoluta entrega y entusiasmo de sus jugadores un resultado más claro. Buena entrada en El Arcángel y tiempo lluvioso. Antes de comenzar el partido se guardó un minuto de silencio por el alma de Seín, jugador realista muerto en accidente de automóvil. Dominio absoluto del Córdoba en el primer tiempo, que terminó sin goles. A los siete minutos de la segunda parte, Manolín Cuesta consiguió, con un impresionante tiro desde fuera del área, el único gol del encuentro.

Buen partido en general, con más ocasiones para el equipo de casa y algunos contraataques peligrosos de la Real, bien conjurados por la defensa andaluza.

Arbitró el catalán Forés, sin complicaciones.

CORDOBA: Molina; López, Rodri, Cepas; Varo, Alarcón; Escalante, Fermín, Carlos, Manolín Cuesta, Garrido.

REAL SOCIEDAD: Esnaola; Gorriti, Martínez, Soroa; Gaztelu, Cortabarría; Araquistain, Corcuera (Silvestre), Ansola, Urreisti, Oyarzábal (Mendiluce).

(Resumen de Alfil.)

EL BOLETO SOÑADO

P. A. M. D. B.

Jornada 26 - Fecha: 27-2-72

1	R. Madrid-Málaga...	1	
2	Córdoba-R. Sociedad.	1	
3	Burgos-Español . .		2
4	Sevilla-Las Palmas..		X
5	Coruña-Gijón	1	
6	Granada-At. Madrid..		X
7	Barcelona-Betis	1	
8	Valencia-Celta	1	
9	At. Bilbao-Sabadell..		X
10	Cádiz-Tenerife	1	
11	Leonesa-Valladolid..		X
12	Mallorca-Logroñés..		X
13	Rayo Vall.-Villarreal.	1	
14	Zaragoza-Jerez	1	
1-R	Oviedo-Hércules....	1	
2-R	Santander-Langreo..	1	

Con recaudación de 305 millones de pesetas, que no está nada mal, aunque haya bajado con respecto al récord de la jornada anterior, volverá a haber millonarios esta noche. Aparecieron hasta esta madrugada 14 "catorces", 543 "treces" y 9.246 "doces". Puede esperarse que los premios por categorías sean algo así: primera, 1.860.000 pesetas para cada uno de treinta acertantes; segunda, 50.000 para cada uno de 1.000 boletos con un fallo, y 2.500 de consolación para 20.000 "doces" posibles.

MAS FACIL EL DOMINGO

Jornada aparentemente más fácil la del domingo próximo. Cabrían los tres 1-X-2 en los encuentros Celta-Barcelona, Atlético de Bilbao-Real Madrid y Logroñés-Rayo Vallecano, y los dos X-2 para Hércules-Elche y Mestalla-Zaragoza. En los demás, el "uno" fijo.

INFORMACION SEMANAL

Automovilista - Fiscal - Contable Social - Mercantil - Tributario Gestiones administrativas de actualidad

TENENCIA Y DISFRUTE DE VEHICULOS.—Hoy y mañana son los últimos días habilitados para satisfacer sin recargo el pago de este impuesto. Estudie las reducciones de su coche, exenciones, potencia fiscal para evitar errores. Podemos encargarnos de su estudio y tramitación.

DISTINTIVO 1972. — El correspondiente al año 1972 puede obtenerse en período voluntario hasta el 31 del próximo mes de marzo.

SEGURO VOLUNTARIO DE AUTOMOVILES.—A partir de hoy 28 de febrero todas las pólizas del Seguro Voluntario de Automóviles sufrirán un aumento del 15 por 100. El Seguro Obligatorio no tiene variación en su importe.

VISADO-TARJETA DE TRANSPORTES. — Continúa durante el próximo mes de marzo el plazo para el visado de la tarjeta de transportes correspondiente a vehículos de carga dedicados a un servicio público.

ESCUELA DE CONDUCTORES. Con seguridad podemos asegurar que disponemos de hábiles monitores en la enseñanza de conducción tanto de vehículos de turismo como de camiones. Por nuestros procedimientos conocerán perfectamente el Código de la Circulación.

SEGUROS SOCIALES. — Hasta mañana martes pueden satisfacerse los Seguros Sociales, Mutualidad Laboral y Accidentes correspondiente al pasado mes de enero.

ESTADISTICA.—La última matrícula correspondiente a Madrid y verificada por Gestoría Toledo: M-9.093-C, y en placa turística 4-M-0701.

Oficinas TOLEDO

Central: Sagas, 17 — MADRID-1. Avenida de la Albufera, 44; Avenida Generalísimo, 78; Avenida Reina Victoria, 13; Castelló, 99; Embajadores, 114; Gral. Ricardos, 136; Gta. Ruiz de Alda, 5, y Paseo de Extremadura, 72

CAMPO A TRAVES

GUTIERREZ, DE MARATHON, GANO EL TROFEO PERELADA

La A. D. Perelada celebró ayer, por terrenos de la Casa de Campo, su anual trofeo de campo a través, que era el octavo de su historia. Mucho público acudió a presenciar las siete pruebas. Registramos la ausencia casi total de las primeras figuras madrileñas, quizá reservando fuerzas para el próximo domingo, en que, en Granollers, deberán disputar el campeonato de España.

Comenzaron los alevines con un recorrido de 1.500 metros, resultando vencedor Aranda, de Tajamar, con un tiempo de 4-52-5, ganando por equipos el de Rodón; luego, en infantiles, ganó el madridista Joaquín Hidalgo, que empleó en los 2.500 metros 7-10-2, y por equipos, el de Perelada. Juveniles y veteranos recorrieron 5.000 metros y se impuso a todos el veterano Fernández, de Barasa, con 13-28-6, y en equipos, el de Standard. Las damas juveniles tuvieron como vencedora a la representante de Endesa, que empleó 5-31 en los 1.200 metros, anotándose la victoria por equipos el de Marconi. La irlandesa Eithne de Valera, del equipo de Vallehermoso O. J. E., fue la ganadora de la categoría junior-senior femenina, empleando 8-16-2 en los 2.500 metros, siendo el equipo de Marathon el primero en esta categoría.

En juniors, sobre 7.000 metros, ganó el representante de Maratón, Gómez, que empleó 21-36-4/10. Le siguieron los madridistas Alarma y Mateos, siendo el Madrid el vencedor por clubs. Por último, en seniors (recorrido, 10,500 metros) fue vencedor, con 32-28-8/10, el representante de Maratón, Gutiérrez; a continuación, Baños, del Madrid; Mora, de Perelada; Navazo, del Madrid, y Montoya, de Maratón. En esta categoría, victoria de Pereleda, equipo éste que también se adjudicó el trofeo por mejor puntuación en conjunto.

Después, reparto de numerosos y valiosos premios, y por nuestra parte, la esperanza de que el amigo Francisco Perela cuente con la ayuda necesaria para que el trofeo al que él dio vida en 1965 no haya sido el de ayer el último. Sabemos que a él le cuesta mucho, pero esperemos que, al igual que otras organizaciones, la suya también reciba una ayuda.

Fernando ROUCO

JUDO

EL JUEVES, ESPAÑA - JAPON

El próximo jueves, día 2, en el madrileño Palacio de Deportes, se enfrentarán por primera vez en su historial las selecciones de España y Japón.

Los aficionados de nuestro país —centrados en esta ocasión en los de nuestra capital—tendrán, pues, ocasión de ver en acción a los considerados como maestros en el bello y caballeroso deporte del judo.

Ello ha sido posible como consecuencia del desplazamiento a nuestro continente de los judokas japoneses, efectuado como preparación para la próxima Olimpíada.

Tras sus encuentros en Alemania y Francia, previamente concertados, se realizará éste con nuestros representantes, que acertadamente concertara nuestra Federación Española, que preside don Antonio García de la Fuente.

Lógicamente no cabe esperar que los judokas hispanos consigan anotarse triunfos ante sus inmediatos adversarios, preseleccionados, como indicamos, para la magna competición que tendrá a Munich como escenario.

No obstante nuestra selección debe adquirir provechosas enseñanzas en este cotejo con los jóvenes maestros japoneses y, como adecuado complemento, ello servirá de admirable solaz para los aficionados que acudan al Palacio, que, esperamos, registre un lleno absoluto.

BALONCESTO

PABELLON DE DEPORTES-CIUDAD DEPORTIVA DEL REAL MADRID

El jueves, día 2 de marzo, a las 7,30 de la tarde

XV COPA DE EUROPA DE CLUBS CAMPEONES

(semifinal)

K. K. JUGOPLASTIKA

(campeón de Yugoslavia)

REAL MADRID

(campeón de España)

¡Madridistas! Dos grandes excursiones con la PEÑA MARIANO

A BILBAO

El domingo 5 de marzo de 1972 para presenciar el interesante partido de Liga **Atlético de Bilbao-Real Madrid.** Salidas: el viernes 3, a las diez de la noche, y el sábado 4, a las tres de la tarde y diez de la noche. Regresos: después de finalizar el partido y coche especial el lunes 6, por Santander, visitando Laredo y Castro Urdiales.

Ida y vuelta, desde 350 pesetas

A VALENCIA

El domingo 19 de marzo de 1972 para presenciar el emocionante encuentro **Valencia-Real Madrid, y las fallas.** Salidas: el viernes 17, a las diez de la noche, y el sábado 18, a las ocho de la mañana, tres de la tarde y doce de la noche. Regreso: después de la "cremá".

Ida y vuelta, desde 350 pesetas

INFORMES E INSCRIPCIONES: **Peña Mariano, Mesón de Paredes, 2, teléfono 468 10 47; bar El Club, Victoria, 4 (junto a la Puerta del Sol), teléfono 232 90 16, y en el bar Mariano, plaza de Tirso de Molina, 17**

CAMPO COLONIA MOSCARDO

DOMINGO 5 DE MARZO, A LAS DOCE DE LA MAÑANA

CAMPEONATO DE LIGA (Tercera División. Grupo Segundo)

Atlético Madrileño - C. D. C. Moscardó

LOCALIDADES: En las taquillas del campo el día del partido y demás sitios de costumbre.

AUTOBUSES: 22, 23, 47 y 55. METRO: Legazpi.

2009 Ministerio de Cultura

El Villarreal mantuvo el empate

• Impreciso, el Rayo fue superado por el modesto cuadro levantino.

• Castellón y Oviedo vencieron en casa con apuros.

RESULTADO: Rayo Vallecano, 0; Villarreal, 0.
ALINEACIONES: Rayo Vallecano: Samper; Aráez, Alfonso, Cristóbal; Artero, Cortés; Illán, Felines, Veloso, Bordons (Curta) y Potenata (Pedro), Burguete, Planas y Flores.
Villarreal: Javier; Bernal, Gelo, Erviti; Eusebio, Puig; Casco, Izcano, Del Riego; Piñán, Roldán; Zuazaga, Villafañe, Marianín, Félix (Diego), Larrauri.
GOLES: Sólo oportunidades, porque el cero, tanto en una casilla como en otra fue fiel reflejo de la realidad y merecimientos de madrileños y levantinos.
ARBITRO: Francisco Campillo fue el encargado del encuentro. Su labor, tratando de hacerle un favor, hemos de dejar sentado que pasó desapercibida. Sólo en el minuto veinte cometió el error de no sancionar con el máximo castigo una mano de Erviti. Al parecer, el colegiado no apreció intención en la jugada.

NO HAY ENEMIGO PEQUEÑO

Esta vez no hubo en los últimos minutos corta y rentable victoria del Rayo Vallecano. Otro colista, el Villarreal, consumó el disgusto del respetable y se llevó un puntito. Porque no basta el dominio ni cabe llamar buen juego al que carezca de remate, sobre todo, si se presentan ocasiones tan propicias como las que tuvieron los madrileños.

El modesto Villarreal se llevó su punto con todo merecimiento. El haber logrado la victoria hubiera sido "una canonjía" fuera de lugar, porque para llevarse ese positivo tuvo que tocarle en suerte un Rayo que jugó el peor partido de la presente campaña liguera. Falló como conjunto y se repitieron las entregas defectuosas del día del Ferrol. Unicamente destacaron dos jugadores: Aráez, que fue el auténtico animador, y el basculante Veloso, aunque éste a ráfagas. Los demás anduvieron durante todo el partido como si no supieran realmente qué es lo que debían hacer.

Para colmo, Felines, jugador que por su movilidad desconcierta al contrario, ayer, muy marcado, estuvo totalmente apagado. La premiosidad y falta de acierto en el remate y la mañana desastrosa de los volantes crearon peligorosos huecos en el centro del campo, por donde los voluntariosos levantinos buscaron el gol. Casco, con disparos desde lejos, fue siempre el más peligroso.

Hemos de reconocer que el Rayo presionó con más intensidad, pero nunca encontró la ocasión clara de tiro, aunque facilidades tuvo en cantidad, porque si el Villarreal puso en la zona central al veterano Flores como mandón, hubo grietas que pudieron darle la victoria al cuadro de Orizaola, pero el Rayo no tenía su día.

Y así, lo que parecía iba a ser un partido de puro trámite para los renacidos matritenses frente a uno de los colistas, se convirtió en una lucha incierta y aburrida, en la que los visitantes—buscándole tres pies al gato—pueden quejarse, con razón, de verdadera mala suerte, porque jugó tanto como el Rayo y sus oportunidades de gol —a cargo de Burguete y Folch— fueron más claras; y si no subieron al marcador fue por la torpeza de Burguete y por el mérito del meta Angelito Samper, que prácticamente salvó a los suyos de una derrota al detener sensacionalmente el remate de Folch a pase mortal de Casco.

El encuentro ha estado falto de juego ligado y, pese al cero-cero del marcador, tampoco tuvo emoción. Fue todo muy frío, muy deshilvanado, y hemos de convenir que si el Villarreal resultó más enemigo de lo esperado, fue más por deméritos del Rayo que por aciertos levantinos.

El resultado pudo ser otro, pero a la vista de los acontecimientos hemos de considerarlo justo. Total: que para gozar de las mieles y éxitos del Rayo hay que retirarse lejos de Vallecas. Y si no, a las pruebas me remito.

Alfonso LOPEZ PEÑA

PUDO GOLEAR EL CASTELLON

CASTELLON DE LA PLANA, 27.—Tarde lluviosa y muchos seguidores del San Andrés en Castalia. El Castellón marcó pronto, a los trece minutos, por medio de Figueirido. Protestaron los jugadores catalanes por estimar que el delantero castellonense se había llevado el balón con la mano, pero el árbitro dio validez al que había de ser único gol del encuentro. Como consecuencia de esta jugada fue amonestado el meta del San Andrés.

El partido fue de poca calidad, pero el Castellón tuvo numerosas ocasiones de aumentar el tanteador, pues su dominio fue casi constante, con algunas esporádicas reacciones del San Andrés, que incluso pudo marcar algún gol.

Arbitró Balsa Ron, del Colegio Oeste, de manera aceptable.

Castellón: Araquistain; Ferrer, Cela, Babiloni; Oscar, Cayuela; Figueiridofi Planas (Planelles), Clares, Leandro, y Félix.

San Andrés: Hernández; Mur, Domenech, Figuerola; Borrás, Tovar (Fernando); Vidal, Patro (Rodilla), Feliu, Martín, Puig.

EL MESTALLA PUNTUO EN PASARON

PONTEVEDRA, 27. — Pontevedra y Mestalla empataron a cero en Pasarón. Escasa calidad en el juego de los dos equipos. Los ataques del Pontevedra se estrellaron siempre en la bien organizada defensa del conjunto valenciano. El Pontevedra tuvo dos claras ocasiones, pero una vez Totó y otra Bernat despejaron bajo los palos con el portero batido. El Pontevedra, romo su ataque, defraudó a sus seguidores.

Arbitró Sánchez Arminio, sin problemas.

Pontevedra: Illumbe; Hachero, Clemente, Amavisca; Bea, Antonio; Huerta, Pataco, Carballeda, Plaza, Masferrer.

Mestalla: Balaguer; Bernat, Andrés, Sanchís; Totó, Aquilino; Caro, Paquito (Cayetano), Nebot, Vega, Estévez.

EMPATE EN EL LUIS SITJAR

PALMA DE MALLORCA, 27.—El Mallorca y el Logroñés empataron a un gol en el Luis Sitjar en un encuentro en el que los riojanos hicieron alarde de fuerza. Mediado el primer tiempo marcó el Logroñés por medio de Mellado. El empate lo consiguió el Mallorca de penalty a los cuarenta minutos. El castigo lo lanzó Pereda, que batió a García-Fernández. Hubo emoción por lo incierto del resultado. Buen arbitraje de Santos López.

Mallorca: Vallespir; Taberner, Sans, Puig; Martínez, Pons; Pereda (Reina), Paquito, Doval, Pocholo (Cáceres), Teixidó.

Logroñés: García - Fernández; Aranda, Torréns, Avila; Marín, Luisi; Guesalaga, Berasategui, Ortega, Mellado, Echegoyen

POSITIVO PARA EL TENERIFE

CADIZ, 27.—En el Ramón de Carranza, Cádiz y Tenerife empataron a dos goles tras un encuentro muy reñido y emocionante, con buen juego y entrega total de los dos equipos. A los cinco minutos, Machicha abrió el marcador a favor del Cádiz. A los veinte, Molina, a la salida de un córner, igualó el marcador y antes del descanso, Villalba hizo el 2-1 para el Cádiz, cuando corría el minuto veinticinco. El Tenerife alcanzó la definitiva igualada a dos a cinco minutos del final del encuentro, por medio de Esteban.

Arbitró el catalán Crespo Aurré, que mostró tarjeta blanca al tinerfeño Pepito.

Cádiz: Paco; Celeiro, Migueli, Severino; Herrero, Andrés; Lara, Villalba, Machicha, Otero y Baena (Muñoz y Otiñano).

Tenerife: Domingo; Lesmes, Molina, Pepito; Roberto, Cabrera; Juanito, Manolo (Esteban), José Juan (Bergara), Felipe y Laguna.

MUCHOS APUROS PARA EL OVIEDO

OVIEDO, 27.—Por 1-0 venció el Real Oviedo al Hércules de Alicante, en un partido mal jugado por los ovetenses, que, al encontrarse pronto con un gol a su favor, no forzaron demasiado el ritmo. A los diez minutos, tira Galán, rechaza la defensa alicantina y Prieto remata a la red el único gol del encuentro. En la segunda parte el Hércules dominó por completo y tuvo ocasiones de haber empatado. Hubo escándalo cuando el árbitro expulsó al jugador herculano Valbuena por una patada a Uría, y aquél se enfrentó al público que le abucheaba. En suma, un mal partido del Oviedo ante uno de los colistas. Arbitraje protestado en ocasiones de Candelas Cabezas.

Oviedo: Lombardía; Carrete, Tensi, Juan Manuel; Iriarte, Vicente; Javier, Prieto, Galán, Crispi, Uría.

Hércules: Humberto; Valbuena, Ribera, Cano; Lalo, Alfonso; Baena, Sarrachini, Marcos, Corro y Pardo.

DOS GOLES MAÑOS EN LA SEGUNDA PARTE

ZARAGOZA, 27.—Por 2-0 venció el Zaragoza al Jerez, en un partido en que los andaluces resistieron muy bien el primer tiempo. En la segunda parte, a los diez minutos, Ocampos marcó el primer gol, y a los veinte, el mismo jugador hizo el segundo, tras una serie de remates y rechaces de la defensa jerezana.

Victoria justa del Zaragoza, que tuvo mayor profundidad que el Jerez, que sólo puso de manifiesto la buena voluntad de sus jugadores. Arbitró bien Carreira.

Zaragoza: Villanova; Rico, Violeta, Vallejo; González (García Castany), Molinos; Leirós, Santos, Ocampos, Costa, Totó.

Jerez: García; Sánchez, Ballaro, José Luis (Pepín); Rabelo, González; Del Pozo, Rafa, Zárate, Román, Domínguez (Jiménez).

BUEN PARTIDO DEL ELCHE

ELCHE, 27.—Jugó el Elche un extraordinario primer tiempo frente al Ferrol, a pesar de que en los primeros cuarenta y cinco minutos no logró marcar. En el segundo período, a los quince minutos, claro penalty a Melenchón cuando entraba en el área gallega. El propio Melenchón lanzó el castigo y marcó el primer gol. Reacción gallega, que a punto estuvo de empatar en un tiro de Goicoechea. Pero cuando corría el minuto cuarenta y cuatro, Melenchón de nuevo obtuvo el segundo gol ilicitano.

En el primer tiempo fueron anulados dos goles al Elche, por lo que el público protestó la actuación del árbitro Pérez Quintas.

Elche: Mora; Poyoyo, González, Canós; Montero, Llompart (Bonet); Chiva, Silvio (Sitjá), Vavá, Romea, Melenchón.

Ferrol: Castro; Pepiño, Arturo, Carlos; Ledo, Rivera; Fortea (Rentería), Roberto, Goicoechea, Erviti, Pedro Amado (Nando).

PUDO EL SANTANDER CON EL LANGREO

SANTANDER, 27.—Dominio absoluto del Santander sobre el Langreo, sobre todo en la primera parte. El único gol del encuentro llegó en el minuto 44 de juego en una falta al borde del área lanzada por Varela sobre Portu, que ensayó el remate; rechazó el portero asturiano, y Chinchón marcó a placer.

En la segunda parte, ataques desesperados del Langreo en busca del empate, y muy buena labor de contención del conjunto montañés.

Arbitró López Cuadrado, sin dificultades.

Santander: Santamaría; De la Fuente, Chinchón, Polo; Díez (Cabello), Santi; Sebas, Varela, Linares, Portu, Tasio.

Langreo: Zabala; Braga, Casimiro, Prieto; Fidalgo, Moreno; Secades, Ricardo, Iglesias, Pachón (Crespo), Paco.

(Resumen de Alfil.)

Javier, meta del Villarreal, fue una de las figuras claves del empate entre madrileños y levantinos. En la foto, acosado por Illán, atenaza con estilo y seguridad la pelota.

A LA PUERTA DE LOS VESTUARIOS

Lalo: "Resultado moral y material"

ORIZAOLA: "ESTA VEZ SE NOTARON LAS BAJAS"

Lalo, con poca alegría en el rostro—quizá esperaba mejor resultado—, pero cortés con los informadores, fue diciendo:

—Creo que el punto es más que merecido, porque mis jugadores se entregaron totalmente ante un Rayo que por sus últimos encuentros esperaba sería peor enemigo. El haber sujetado a Felines, que es el auténtico creador del juego de los madrileños, fue el mayor acierto para lograr el empate. Este resultado, además de enjugar negativos, crea o debe crear una idea nueva de que se puede puntuar en cualquier campo. Es un buen resultado, tanto moral como material.

Orizaola, modesto, pero entristecido—no era para menos—, con voz firme, pero apagada, comentó:

—Hemos tenido muchas y claras ocasiones para marcar, pero el gol que hubiera abierto un resultado abultado no llegó. Nos faltó precisión, y al correr de los minutos el nerviosismo hizo de las suyas. Ellos, sí, tuvieron también sus oportunidades, pero fueron más por deficiencias nuestras que por méritos propios. Creo que el juego no ha sido malo, sobre todo por lo que respecta al primer tiempo, pero de cara al marcador sí que lo ha sido. Lo que sí ruego tengan presente es que al Rayo le faltó, en una línea donde juegan cinco, como es la delantera, tres hombres como Chapela, Benito y Nieto.

A. L. P.

DERROTA VALLISOLETANA EN LEON

LEON, 27. (Servicio especial para HOJA DEL LUNES.)—Rivalidad, vieja rivalidad; máxima rivalidad, reflejada en un lleno casi total en el campo de la Cultural Leonesa, con muchos seguidores vallisoletanos animando constantemente a los suyos. Emoción, pues; incertidumbre y hondo sabor para un encuentro que satisfizo a los leoneses y que, sin duda, dejó con la miel en los labios a los vallisoletanos. El resultado de 2-1 para el equipo de casa fue justo, porque si bien es cierto que el Valladolid luchó con absoluta entrega de campana a campana, no es menos cierto que el mayor dominio correspondió al equipo de casa, que creó muchas más ocasiones de peligro que sus rivales.

En la primera parte sólo se marcó un gol, y su autor fue Villafañe, que, a los treinta y dos minutos, de fuerte disparo, batió la meta de Aramayo. Este gol, acogido con inenarrable júbilo por la "hinchada" culturalista, iba a ser el único del primer período. Un primer período en el que la Cultural había dominado más, había presionado con enorme insistencia, y sólo la buena labor de la defensa vallisoletana le había permitido capear el temporal sin mayor menoscabo para su marcador.

La salida del Real Valladolid en la segunda mitad fue fulgurante, hasta el punto de que a los siete minutos ya había alcanzado el empate en una gran jugada personal de Alvarez, que acertó a encontrar el oportuno resquicio en la defensa leonesa para ensayar su disparo, que resultó imparable para Bernardo. Era el 1-1 de la esperanza para el Valladolid, que siguió jugando durante unos minutos a buen ritmo.

Pero la Cultural Leonesa no se conformaba con el empate, y su briosa reacción encontró el justo premio a su triunfo cuando en el minuto veinte, a la salida de un córner, Maño acertó a conectar un remate que desbordó al guardameta del Valladolid. Era el 2-1 que iba a resultar definitivo.

Tras este gol, el juego se mantuvo con los clásicos vaivenes de ataques y contraataques, pero que ya no servirían para mover el tanteador.

Buen partido en líneas generales, por la entrega total de los jugadores de los dos equipos, que fueron despedidos por el público con una gran ovación, repartida por igual para los dos rivales.

Arbitraje aceptable del castellano Melero, y estas alineaciones:

Leonesa.—Bernardo; Maño, Go-

ESTADIO VICENTE CALDERON

DOMINGO DIA 5 DE MARZO DE 1972, A LAS CUATRO Y MEDIA DE LA TARDE

CAMPEONATO NACIONAL DE LIGA (Primera División)

R. C. Deportivo Coruña - Club Atlético de Madrid

VENTA DE LOCALIDADES.—En las taquillas de la calle Barceló; Peña Prieta, 25 (bar Recreo); Huertas, 29 (cervecería Muñiz); Bravo Murillo, 86 (bar Verde); Bravo Murillo, 256 (Casa Franco); General Ricardos, 72 (bar Costa Azul); Alberique, 4, G. S. Blas (bar El Mirador), y en Mesón de Paredes, 10 (bar Cancela), **JUEVES 2, VIERNES 3 y SABADO 4**, de **SEIS a NUEVE** de la tarde, y el **DOMINGO 5**, de **DIEZ a DOS** de la mañana.

En las taquillas del estadio Vicente Calderón, **JUEVES 2, VIERNES 3 y SABADO 4**, de **SEIS a NUEVE** de la tarde, y el **DOMINGO 5**, desde las **DIEZ** de la mañana, sin interrupción.

TODAS LAS LOCALIDADES SON DE ASIENTO.

NEGOCIAMOS LETRAS DE CAMBIO

S. E. Comercio y Crédito, S. A.

MESONERO ROMANOS, 2

HASTA 36 MESES DE CREDITO

MITAD AL CONTADO, RESTO HASTA 12 MESES SIN RECARGO

Pagos mensuales desde 500 pesetas en cualquier artículo

LUCHANA, 17 al 21 — TRAFALGAR, 1 — LUCHANA, 31

A la puerta Metro Bilbao, salida Trafalgar

MUEBLES LOPEZ

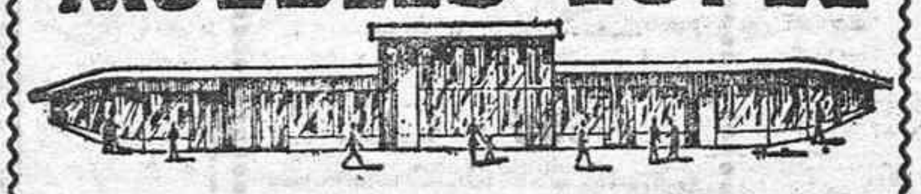

2008 Ministerio de Cultura

Un penalty abrió el triunfo al Atlético Madrileño

- Getafe y Plus Ultra, derrotados fuera, y tablas en el regional madrileño Boetticher-Moscardó.
- El Osasuna, líder solitario, venció en Talavera.

Los goles, en la segunda parte

RESULTADO: Atlético Madrileño, 3 (Raya, de penalty, y J. Luis, 2); Huesca, 0.

Alineaciones:

ATLETICO MADRILEÑO: Menéndez; Raya, Gil, Quiles; Herrero, Juanjo; J. Luis, Muñoz, Peter, Morón, Abarca. Se vio obligado el Atlético Madrileño a efectuar su primer cambio en el minuto treinta y cinco de la primera parte. Fue entonces cuando Peter, lesionado, tuvo que abandonar el terreno de juego, dejando su puesto a Zazo. Cerca del final, Orgaz sustituyó a Herrero.

HUESCA: Jover; Ausaberri, Mariano, Valentín; Ortega, Mantilla; Borbón, Ferrer II, Mendiara, Trallero, Franganillo I.

GOLES:

1-0. No se había cumplido el primer minuto de juego de la segunda parte cuando una zancadilla a Zazo dentro del área fue sancionada con penalty. Encargado de lanzar el máximo castigo Raya, consiguió el primer gol para su equipo.

2-0. Cincuenta minutos. Incursión y centro de Raya, que remató de cabeza J. Luis.

3-0. Ochenta y tres minutos. Jugada similar a la anterior, pero esta vez con centro de Abarca. De nuevo J. Luis de cabeza se encargó de llevar el balón a la red.

ARBITRO: Muñoz de Morales. Regular. Se mostró riguroso en el penalty con el que castigó al Huesca y en la anulación de un nuevo gol de J. Luis.

No pudo el Atlético Madrileño doblegar al Huesca hasta la segunda parte. Durante la primera mitad, las acertadas intervenciones del meta oscense y la parsimonia en el tiro a puerta de los delanteros rojiblancos fueron las causas de que los madrileños no se adelantaran en el marcador. Después, cuando llegó el primer gol y los nervios se serenaron, los del Manzanares no tuvieron que esforzarse mucho para ser los únicos protagonistas del partido. No obstante, el juego del Huesca gustó. Con la seguridad que ofrece el contar con un buen portero como es Jover, sus jugadores se sacrificaron en favor del conjunto. Atacaron y defendieron al mismo tiempo, y su marcaje, pegajoso, dificultó la labor de los delanteros madrileños.

A tenor de las oportunidades creadas, no se puede negar la justicia de la victoria atlética, pero sí significar que ésta llegó tras un primer tiempo decepcionante.

A.

Empate en Villaverde

El Boetticher y el Moscardó empataron a un gol en partido jugado esta mañana en campo de Villaverde. El primer tiempo terminó con el mismo resultado.

Arbitró el señor Galindo, del Colegio Castellano.

ALINEACIONES

Boetticher: Benjamín; Felipe, Gallego, Luna; Sierra, Arias; Ungría, Del Cerro, Rico, Bellido, Bajo (Pereira).

Moscardó: Valbuena; Laborda, Flores, Carmelo; Ramírez, Pascual; Rodri, Grela (Clemente), Seminario, Villaverde, Sánchez Barrios.

En el minuto ocho, Bellido fue derribado dentro del área por Pascual. El penalty lo lanzó Del Cerro y marcó el gol del Boetticher. En el minuto cuarenta y cinco, en jugada de Sánchez-Barrios, Seminario marcó, de fuerte tiro, el empate, que fue el resultado definitivo.

El campo registró la mejor entrada de la temporada, a lo que concurrió la enorme afluencia de partidarios del Moscardó. El encuentro transcurrió con toda deportividad, tanto en el terreno de juego como en los graderíos.

El primer tiempo fue de dominio del Boetticher y Rico estrelló un balón en el larguero. En la segunda mitad, tras un cuarto de hora de dominio de los visitantes, el Boetticher volvió a dominar.

Los goles, en la primera parte

SALAMANCA, 27.—Dos goles, obra de Chaves y Neme, dieron la victoria al once charro sobre el Calvo Sotelo de Puertollano. En el primer período, en el que se marcaron los goles, el dominio correspondió por entero al Salamanca. En la continuación, las fuerzas fueron más niveladas.

Salamanca: Aguinaga; Néstor, Huerta, Enrique; Diego, Aramendi (Pita); Arias, Amantegui, Chaves, Neme (Indio), Bautista.

C. S. Puertollano: Chicharro; De la Rosa (Archiona), Rodri, Osaga; Laborda, Serrano; Poyatos, Velasco (Vázquez), Aumedes, Chone, Pedrito.

FUERTE DERROTA DEL GETAFE

IRUN, 27. — Por cuatro a uno venció el Real Unión de Irún al Getafe. Los goles fueron obra de Salazar, el matritense, y de Beracoechea, Garmendia, Salsamendi y Alcalá, los norteños. El Getafe no supo adaptarse al enorme barrizal del estadio Gal.

Getafe: Navarro; Sánchez, Sierra, Alfonso (Alberto); Mesón, Díaz; Salazar, Santi, Arias, Aranda, Aparicio.

Real Unión: Vallejo; Frutos, Taberna, Arguiñano; Jubera (Alcalá), Beracoechea; Garmendia, Salsamendi (Erasmo), Pagola, Almandoz, Solana.

DERROTA "ASEGURADORA"

ANDORRA, 27.—El Calvo Sotelo de Andorra venció al Plus Ultra por dos a cero. El encuentro fue de dominio alterno en la primera mitad, para imponerse totalmente el cuadro local en la continuación. Mayoral, con un gol en cada tiempo, sentenció el partido.

Plus Ultra: Leal; César, Cruz, Salcedo; Delgado, Lanchas; Martín, Francisco, Rhodes, Espada, Arranz.

Calvo Sotelo: Marco; Cani, Díaz, Miguel; Pogolo, Bermejo I; Juanito, Molinos, Carmelo, Mayoral, Mozas.

GOL ALAVESISTA

PALENCIA, 27. — Un gol de Errandonea dio la victoria a Alavés sobre el equipo local. El dominio correspondió a los propietarios, pero tuvieron fallos en la cobertura.

Palencia: Zamorano; Alonso, Zoco, Chisco; Ferrero, Iglesias; Gento (Cantera), Quino (Jordana), Solaegui, Ortega II, Tinín.

Alavés: Tobalina; Ayerbe, Madariaga, Trella; Megino (Amutio), Escalza; Pineda, Pindolas (Chomin), Errandonea, Quintana, Español.

RIVALIDAD Y EMOCION EN PAMPLONA

PAMPLONA, 27.—Encuentro de rivalidad regional, muy disputado y emocionante, entre el Oberena y Tudelano. La victoria llegó de penalty, logrado por Beperet.

Oberena: Cláurriz; Amezqueta, Ederra III, Eguaras; Domínguez, Larumbe; Ederra I, Alceniz, Apesteguía (Puyol), Oscariz, Arenaza.

Tudelano: Inchausti; Marcilla, Fausti, Pascual II; Beperet, Lacumberri; Zardoya, Arbeloa, Zuazu, Sola, Subero.

EL UNICO GOL, DE PENALTY

EIBAR, 27. — Por uno a cero venció el equipo local al Aragón. El solitario gol llegó en el minuto cinco de la segunda parte, al transformar un máximo castigo Alcorta por falta a Urbieta.

Eibar: Castañón; Múgica, Alcorta, Ontoria; Aranegui, Zárate I; Cadarso, Lacasa, Chinchurreta, González, Lustres. En la segunda parte, Lustres fue sustituido por Urbieta.

Aragón: Justribo; Rodríguez, Rojo, Eusebio; Julián, Saltierra; Padilla (Galindo), Moles, Velascueta, Quintas (Rodri), González.

LOS PUNTOS, A PAMPLONA

TALAVERA DE LA REINA, 27. Victoria a domicilio del Osasuna, que derrotó a los talaveranos por uno a cero, gol conseguido por el navarro Esparza mediado el segundo período. Encuentro de dominio alterno.

Talavera: Bermejo; Casquero, José Mari, Arnedo; Luisi (Vázquez), Luis; Domingo, Ruiz, Lelio, Cantudo, Hernández (Arranz).

Osasuna: Lanas; Santamaría, Sánchez-Rubio, Mañu; Maiz, Torréns; Esparza, Ortega (Osaba), Ostibar, Tirapu, Gonzalo (Fuentes).

GOLEO EL "SANSE"

SAN SEBASTIAN, 27.—Por cinco a cero venció el equipo blanquiazul al Zamora, en un encuentro sin dificultades para los propietarios. Murillo (2), Barral (2) e Imaz consiguieron el abultado tanteo.

San Sebastián: Urruticoechea; Elcoro, Echave, Uranga; Murillo, Maneiro; Irigoyen, Barral, Imaz, Iriarte (Amunarriz), Eguren.

Zamora: Cefe; Pedraza, Angelín, Fernando; Neke, Lelo (Moreno); Poli, Pollo, Montoya, Monroy, Tapia.

ARBITROS PARA COPA Y LIGA DE ESTA SEMANA

Copa del Generalísimo

(miércoles, 1 marzo)

Sabadell - Pontevedra, Martínez Banegas.
Español-Oviedo, Sánchez Ríos.
Gijón-Rayo Vallecano, Orrantia.
Tenerife-Granada, Martín Alvarez.
Hércules-Betis, Ortiz de Mendíbil.
Burgos-Elche, Balaguer.
Coruña-Logroñés, Cardós.
Las Palmas-Sestao, Medina Iglesias.
Málaga-Zaragoza, Soto Montesinos.
Valladolid-Córdoba, Franco Martínez.
Suplentes para estos encuentros, Medina Díaz y Forés. (En estas eliminatorias, en que intervienen equipos de Primera División, los árbitros son de esta categoría. En los restantes, de segunda.)
Leonesa-Mallorca, Acebal.
Villarreal-San Andrés, Peinado.
Cádiz-Palencia, Alonso.
Jerez-Cartagena, Molina.
Langreo - Castellón, Fernández Quirós.
Suplentes, López Cuadrado y Santos.

Partidos de Liga (5 de marzo)

PRIMERA DIVISION

Real Sociedad-Málaga, Cardós.
Español-Córdoba, Sánchez Ibáñez.
Las Palmas-Burgos, Franco Martínez.
Gijón-Sevilla, Martínez Banegas.
Atlético de Madrid-Coruña, Canera.
Betis-Granada, Balaguer.
Celta-Barcelona, Navarrete.
Sabadell-Valencia, Medina Díaz.
Atlético de Bilbao-Real Madrid, Guruceta.
Suplentes: Ortiz de Mendíbil y Pascual Tejerina.

SEGUNDA DIVISION

Cádiz-Leonesa, García Jaime.
Valladolid-Mallorca, Peinado.
Logroñés-Rayo Vallecano, Bobé Frías.
Villarreal-Oviedo, Jiménez Sánchez.
Hércules-Elche, Borrás.
Ferrol-Santander, Sanz Marrón.
Langreo-Castellón, Herencia.
San Andrés-Pontevedra, López Montenegro.
Mestalla-Zaragoza, Congregado.
Tenerife-Jerez, Lamo.
Suplentes: Fernández Lecue y Acebal.

EL VALENCIA, AL COLOMBINO

VALENCIA, 27. (Alfil.)—El Valencia C. F. ha sido contratado para tomar parte, los días 19 y 20 de agosto próximo, en el torneo Colombino, a celebrar en Huelva.

Además del equipo valenciano, figura el Atlético de Madrid, más otros dos equipos extranjeros, todavía no confirmados, pues se barajan los nombres del Santos, Benfica, Sao Paulo y Ujpest Dozsa.

En el contrato suscrito por el Valencia para este torneo se exige, al parecer, que el equipo que trena actualmente Di Stéfano no participe el verano próximo en ningún otro torneo, fuera de Huelva o de la propia Valencia.

NATACION

Lang Lenton bate el récord nacional de los 200 mariposa

Fue en Bremen, en una reunión por invitación, en piscina cubierta

BREMEN, 27. (Alfil.)—El nadador español Arturo Lang Lenton ha batido el récord nacional de los 200 metros mariposa en piscina cubierta, durante la reunión internacional por invitación celebrada en esta ciudad alemana. Invirtió en la distancia dos minutos nueve segundos y veintitrés centésimas, aunque ocupó el puesto número cuatro en la llegada.

TENIS

EL GRAND PRIX, EN EL CLUB CHAMARTIN

- Cerca de tres millones y medio de pesetas en premios.
- Los mejores jugadores del mundo acudirán al I Campeonato Internacional Trofeo Meliá.

Madrid va a contar con su más importante confrontación de tenis, al disputarse en el Club Chamartín el Grand Prix, del 10 al 16 del próximo mes de abril, el cual estará dotado con cerca de tres millones y medio de pesetas en premios. El presupuesto total del primer campeonato internacional de tenis Trofeo Meliá ascenderá a cinco millones de pesetas.

Los mejores jugadores del mundo—excepción hecha de los profesionales bajo contrato—acudirán al Club de Tenis Chamartín, pues el extraordinario atractivo del primer premio individual, que asciende a 650.000 pesetas, será más que suficiente para que la mayoría intente optar a él. Checoslovaquia, Francia, Gran Bretaña, Hungría, Brasil, Chile, Colombia y España enviarán a sus mejores, y así lo han confirmado. Se rumorea la posibilidad de que Manolo Santana también acuda a esta confrontación. El Club Chamartín, conocedor de la magnitud del campeonato, instalará tribunas metálicas en cuatro de sus pistas, y la central contará con 3.500 asientos. En la fase previa ya tendrán que enfrentarse raquetas muy cotizadas, pues la inscripción para este primer trofeo internacional Meliá será muy abundante y selecta.

En el calendario del Grand Prix España ha conseguido dos confrontaciones, la primera en Madrid y la última en Barcelona, con ocasión del trofeo Conde de Godó, en las fechas del 9 al 15 de octubre.

V. R.

Gisbert perdió ante Stan Smith

NUEVA YORK, 27.—Juan Gisbert ha perdido en la final del torneo Clean Air, de esta ciudad, ante el norteamericano Stan Smith, primera raqueta de Estados Unidos y del mundo, en unión del australiano John Newcombe. Smith se impuso a Gisbert por 4-6, 7-5, 6-4 y 6-1. Juan Gisbert desarrolló un gran partido ante Smith. Le ganó el primer "set" con un acertado juego, para ser superado en los tres siguientes, dos de ellos con ventaja muy ajustada del norteamericano. En el último "set", Gisbert se desfondó y fue ampliamente superado por Smith. A pesar de su derrota, Gisbert—que ha jugado un excelente torneo, en el que ha eliminado sucesivamente a jugadores como Graebner, Andrés Gimeno e Ilie Nastase—fue calurosamente aplaudido. Entre los espectadores que aplaudieron el buen juego de Juan Gisbert estaban el cónsul general de España en Nueva York, señor Martín Gamero, y el púgil español Pedro Carrasco.

Si no le importa la humanidad, rompa este cupón.

Si le importa ¿ porqué no lo firma?

Línea para romper el cupón o para rellenarlo y enviarlo

Cruz Roja Española

Deseo formar parte de la Cruz Roja Española, por lo que me ofrezco como socio colaborador.

Ruego procedan al cobro de la cuota mensual 25 pesetas, mediante:

A efectuar por medio de:

Pago trimestral de Ptas. 75'- ☐ Cheque adjunto ☐
Semestral " " 150'- ☐ Recibo, domiciliando el cobro ☐
Anual " " 300'- ☐ A través de Banco o C. Ahorros ☐

(Banco .....)
(Caja de Ahorros .....)
D. .....
Domicilio ..... Tel. .....
En .....
Firma:

Recorte y envíe este cupón a Cruz Roja Española - Apartado 6053 Madrid

PARA DEPORTISTAS EL LUGAR IDEAL EN BILBAO

Hostal Maroño

PRECIOS POR PERSONA

Cena - Hab. y Des. - De 250 a 315 Ptas.
Hab. y Pensión - De 315 a 380 Ptas.

HABITACIONES CON LAVABO - DUCHA AGUA CALIENTE CALEFACCION TELEFONO

CAPACIDAD 94 PERSONAS
CORREO, 21 - TFNO. 23 31 30
JUNTO A LA CATEDRAL
EN EL TIPICO "CASCO VIEJO"

FIGURA DEPORTIVA DE AYER
LANG LENTON

2009 Ministerio de Cultura

balance dominical

El sprint, blanco-blanquísimo

Escalofriante el tropezón barcelonista ante el Betis. Y gracias, porque pudo ser peor y dejar la Liga medio liquidada por ese lado del azulgrana ataque al líder, que pasó sus apuros frente al Málaga, como los suyos el Valencia en la visita del Celta, aunque el campeón resolvió luego claramente la papeleta. Como hace ocho días, sólo un vencedor fuera, esta vez el Las Palmas en Sevilla. Y empate del Gijón, que reacciona, en Riazor. Se complica la "cola" para algunos, precisamente porque el Betis dio la campanada esta vez.

RESULTADOS

Real Madrid, 1; Málaga, 0.
Córdoba, 1; Real Sociedad, 0.
Burgos, 2; Español, 1.
Sevilla, 0; Las Palmas, 2.
Coruña, 1; Gijón, 1.
Granada, 1; At. Madrid, 0.
Barcelona, 2; Betis, 2.
Valencia, 4; Celta, 0.
At. Bilbao, 3; Sabadell, 1.

CLASIFICACION

	J.	G.	E.	P.	F.	C.	Puntos
REAL MADRID	23	13	9	1	35	15	35+11
Valencia	23	12	5	6	35	19	29+ 7
Barcelona	23	10	8	5	28	18	28+ 6
Real Sociedad	23	11	4	8	32	26	26+ 2
Las Palmas	23	9	6	8	27	27	24
Málaga	23	6	12	5	22	24	24
At. Madrid	23	8	7	8	29	20	23+ 1
Granada	23	9	5	9	25	26	23+ 1
Burgos	23	9	5	9	26	29	23— 1
At. Bilbao	23	10	2	11	32	22	22
Gijón	23	9	4	10	33	29	22— 2
Español	23	9	4	10	32	30	22— 2
Celta	23	7	7	9	23	29	21— 1
Sevilla	23	7	6	10	24	28	20— 4
Coruña	23	7	6	10	18	29	20— 2
Córdoba	23	5	8	10	26	40	18— 6
Betis	23	6	6	11	16	33	18— 4
Sabadell	23	5	6	12	20	39	16— 6

PHILISHAVE 90 SUPER
apura màs

LOS GOLEADORES

GINEBRA CHESTER
LA GINEBRA MAS SECA

Porta aumenta su ventaja

Porta 14
Amiano, Ansola y Uriarte 11
Germán, Quini y Quino 10
Orozco 9
Cuesta y Luis 8
Acosta, Pirri y Requejo 7
Anzarda, Arieta, Asensi, Cruz-Carrascosa, Dueñas, Irureta, Santillana y Soto 6
Aguilar, Alvarez, Amancio, Claramunt I, Churruca, Lezcano, Megido, Rexach y Solsona 5
Barrios, Beci, Causanilles, Cristo, Fermín, Forment, Gilberto I, González, Igartua, Juan, Manolete, Marcial, Olalde, Pons, Quiles, Rogelio, Urreisti, Valdez, Viberti y Zaldúa 4
Adorno, Aitor, Aguirre, Amas, Angelín, Arzac, Berruezo, Carlos, Cervera, De Diego, Fanjul, Gárate, Garzón, Glaría, Jara, Jiménez, Juan Carlos, Lasa, Migueli, Orifé, Rivera, Roldán, Sergio, Urtiaga y Velázquez 3
Antón, Araquistain, Benegas, Boronat, Bosmediano, M. Bueno, Carbonell, Corcuera, Doblas, Grosso, Herrero II, José María, Juanito, Landa, Lora, Mendiolea Ortuondo, Paes, Pazos, Poli, Rodilla, Rojo I, Roselló, Sanromán y Zabalza 2

Con un solo gol figuran 56 jugadores.

EN PROPIA META

Eladio, Cortés (Sevilla), Glaría, Irles, Luis (Coruña), Martínez (R. Sociedad), Pazos, Rodri (Córdoba) y Torres 1

LA BOLA
La taberna más típica de Madrid
BOLA, 5 - TELEFONO 247 69 30
TODOS LOS DIAS, COCIDOS INDIVIDUALES
COCINA CASERA

PHILISHAVE 90 SUPER
apura màs

SEGUNDA DIVISION

RESULTADOS

Cádiz, 2; Tenerife, 2.
Leonesa, 2; Valladolid, 1.
Mallorca, 1; Logroñés, 1.
Rayo Vallecano, 0; Villarreal, 0.
Oviedo, 1; Hércules, 0.
Elche, 2; Ferrol, 0.
Santander, 1; Langreo, 0.
Castellón, 1; San Andrés, 0.
Pontevedra, 0; Mestalla, 0.
Zaragoza, 2; Jerez, 0.

CLASIFICACION

	J.	G.	E.	P.	F.	C.	Puntos
CASTELLON	24	16	4	4	39	17	36+12
Oviedo	24	14	5	5	24	9	33+ 9
Elche	24	13	6	5	31	15	32+ 8
Zaragoza	24	13	4	7	40	22	30+ 6
Leonesa	24	13	4	7	43	34	30+ 4
Logroñés	24	12	5	7	24	18	29+ 5
Rayo Vallecano	24	10	7	7	26	24	27+ 1
Valladolid	24	10	4	10	34	32	24
Mallorca	24	8	8	8	17	18	24
San Andrés	24	9	5	10	18	19	23— 1
Tenerife	24	8	6	10	27	22	22— 2
Pontevedra	24	7	8	9	23	28	22— 2
Cádiz	24	9	2	13	23	26	20— 4
Santander	24	8	4	12	21	28	20— 4
Mestalla	24	6	7	11	18	30	19— 3
Villarreal	24	6	7	11	19	33	19— 5
Langreo	24	7	4	13	20	30	18— 4
Jerez	24	4	10	10	15	28	18— 6
Hércules	24	6	5	13	22	30	17— 7
Ferrol	24	6	5	13	17	38	17— 7

El empate de Vallecas con el Villarreal como principal protagonista, junto a las igualadas de Cádiz, Pontevedra y Mallorca, son las notas destacadas de una jornada poco brillante, en la que las posiciones se mantienen invariables por lo que a cabeza y cola se refiere. Sin embargo, es importante que el Rayo haya cedido en su propio campo ante uno de los equipos aparentemente débiles; esto resta posibilidades, indudablemente, al conjunto de Vallecas, cuya marcha irresistible abría un margen de esperanza. Ahora ya las cosas están mucho más difíciles porque son cinco los puntos que lo separan del Elche, que es el equipo que, por ahora, ocupa la tercera plaza que da derecho al ascenso automático.

EL JUEVES, SORTEO DE ARBITROS DE FUTBOL

El próximo sorteo de árbitros de fútbol, para tres jornadas sucesivas de primera y de segunda división de Liga, se celebrará el jueves día 2 de marzo, a las siete de la tarde, en el salón de actos del Comité Nacional, calle de San Agustín, 3.

PRIMERA REGIONAL

RESULTADOS

Torrejón-Conquense, 2-1. Carabanchel - Femsa, 3-0. Acueducto-Socuéllamos, 3-1. Toledo-Vallehermoso, 3-1. Avila - Vallecas, 2-1. Manchego-Segoviana, 7-0. Leganés-Alcalá, 0-3. Unión - Pegaso, 0-2. Guadalajara-Quintanar, 1-1. Descansa, Aranjuez.

CLASIFICACION

	J.	G.	E.	P.	F.	C.	P.
Torrejón	24	16	5	3	57	20	37
Pegaso	24	26	3	5	49	22	35
Manchego	24	16	3	5	54	30	35
Alcalá	24	15	4	5	46	27	34
Conquense	23	12	4	7	51	34	28
Carabanch.	23	12	4	7	37	23	28
Avila	24	12	4	8	41	32	28
Guadalaj.	24	11	5	8	46	37	27
Aranjuez	23	9	8	6	40	32	26
Unión	24	13	0	11	38	38	26
Leganés	24	8	7	9	42	48	23
Socuéllam.	23	7	5	11	34	47	19
Quintanar	23	7	5	11	28	36	19
Femsa	23	6	6	11	32	52	18
Toledo	24	6	5	13	31	46	17
Vallecas	24	5	5	14	29	42	15
Acueducto	24	6	2	16	40	63	14
Segoviana	24	5	3	16	27	63	13
Vallehermo.	24	3	2	19	16	46	8

TERCERA DIVISION

GRUPO PRIMERO

Resultados

Lugo-Bilbao, 3-0. Baracaldo-Júpiter, 1-0. Caudal-Ensidesa, 1-1. Orense-Basconia, 3-0. Ponferradina - Fabril, 1-0. Compostela-Torrelavega, 3-1. Candás-Astillero, 4-0. Avilés-Lemos, 4-2. Mirandés-Turón, 2-0. Villosa-Sestao, 1-1.

CLASIFICACION

	J.	G.	E.	P.	F.	C.	Ptos.
Baracaldo	25	14	9	2	47	14	37+11
Sestao	25	13	8	4	49	24	34+10
Ensidesa	25	13	6	6	42	28	32+ 6
Orense	25	12	6	7	40	24	30+ 4
Basconia	25	12	6	7	33	28	30+ 2
Torrelaveg.	25	12	4	9	31	27	28+ 2
Ponferradi.	25	10	7	8	34	29	27+ 3
Avilés	25	11	4	10	37	28	26+ 2
Mirandés	25	9	8	8	34	31	26+ 2
Villosa	25	10	6	9	28	24	26+ 2
Júpiter	25	10	6	9	29	30	26
Bilbao At.	25	10	5	10	30	24	25— 1
Compostela	25	12	1	10	34	33	25+ 3
Lemos	25	8	6	11	22	38	22— 2
Caudal	25	6	8	11	23	37	20— 4
Lugo	25	6	8	11	23	38	20— 6
Turón	25	7	4	14	24	42	18— 6
Astillero	25	7	3	15	25	47	17— 7
Fabril	25	5	6	14	21	46	16—10
Candás	25	4	5	16	24	38	13—11

GRUPO SEGUNDO

Resultados

Calvo Sotelo (A)-Plus Ultra, 2-0. Palencia-Alavés, 0-1. Salamanca-Calvo Sotelo (P), 2-0. Talavera-Osasuna, 0-1. At. Madrileño-Huesca, 3-0. Boetticher-Moscardó, 1-1. Oberena-Tudelano, 0-1. Real Unión-Getafe, 4-1. San Sebastián-Zamora, 5-0. Eibar-Aragón, 1-0.

CLASIFICACION

	J.	G.	E.	P.	F.	C.	Ptos.
Osasuna	25	12	9	4	30	15	33+ 7
Salamanca	25	15	2	8	36	25	32+ 6
S. Sebast.	25	13	5	7	52	17	31+ 7
Moscardó	25	9	10	6	31	24	28+ 2
Eibar	25	9	9	7	36	31	27+ 3
Zamora	25	11	5	9	30	33	27+ 3
Talavera	25	12	3	10	29	36	27+ 1
Alavés	25	10	6	9	31	27	26
Tudelano	25	12	2	11	29	29	26+ 2
Huesca	25	10	5	10	31	35	25— 1
At. Madril.	25	9	6	10	30	26	24
Getafe	25	10	4	11	30	29	24
C. Sot. (A).	25	10	4	11	29	32	24— 2
Palencia	25	8	7	10	34	32	23— 3
Plus Ultra	25	7	9	9	26	26	23— 3
C. Sot. (P).	25	9	4	12	27	31	22— 4
Boetticher	25	7	8	10	28	38	22— 2
R. Unión	25	8	5	12	23	39	21— 3
Aragón	25	7	4	14	16	34	18— 6
Oberena	25	6	5	14	17	36	17— 7

GRUPO TERCERO

Resultados

Lérida-Onteniente, 1-0. Tarrasa-Levante, 2-1. Tarragona-At. Baleares, 1-0. Gerona-Poblense, 1-0. Algemesí-Badalona, 1-0. Ibiza-Gandía, 1-0. Europa-Ciudadela, 3-0. Barcelona At.-Calella, 1-0. Acero-Tortosa, 2-2. Alcoyano-Benicarló, 2-0.

CLASIFICACION

	J.	G.	E.	P.	F.	C.	Ptos.
Lérida	25	12	8	5	34	18	32+ 6
Tarrasa	25	13	5	7	35	19	31+ 5
Poblense	25	13	5	7	35	24	31+ 5
Levante	25	10	10	5	32	18	30+ 4
Tarragona	25	11	8	6	31	17	30+ 4
Alcoyano	25	13	3	9	36	31	29+ 5
Onteniente	25	13	3	9	28	29	29+ 3
Tortosa	25	12	4	9	39	33	28+ 4
Calella	25	11	5	9	31	22	27+ 3
Gerona	25	8	9	8	27	21	25— 1
At. Balear.	25	10	5	10	25	24	25— 1
Badalona	25	9	5	11	38	40	23— 3
Acero	25	8	7	10	44	48	23— 1
Europa	25	9	3	13	29	36	21— 3
Benicarló	25	8	5	12	35	48	21— 3
Algemesí	25	7	7	11	21	38	21— 3
Ibiza	25	8	4	13	19	34	20— 4
Barcel. At.	25	6	6	13	34	34	18— 6
Gandía	25	6	6	13	30	43	18— 8
Ciudadela	25	8	2	15	25	51	18— 6

GRUPO CUARTO

Resultados

Huelva-Olímpico, 2-1. Ceuta-Linense, 0-1. Linares-Melilla, 2-0. Triana-Cacereño, 2-0. Español-Murcia, 0-2. Cartagena-Ilicitano, 2-0. Badajoz-Eldense, 2-0. Valdepeñas-Sevilla At., 5-0. Portuense-Jaén, 1-0. At. Malagueño-Ceutí, 2-0.

CLASIFICACION

	J.	G.	E.	P.	F.	C.	Ptos.
Murcia	25	18	5	2	52	14	41+15
Cartagena	25	16	8	1	54	20	40+14
Linense	25	11	6	8	31	18	28+ 2
Ceuta	25	10	8	7	35	24	28+ 2
At. Malag.	25	11	6	8	36	26	28+ 4
Melilla	25	12	2	11	38	30	26
Jaén	25	9	8	8	29	27	26+ 2
Portuense	25	8	10	7	21	21	26— 2
Badajoz	25	10	5	10	32	32	25+ 1
Olímpico	25	10	5	10	33	35	25— 1
Sevilla At.	25	9	7	9	27	33	25+ 1
Eldense	25	8	8	9	29	33	24
Linares	25	8	8	9	21	28	24— 2
Valdepeñas	25	9	4	12	43	46	22— 2
Triana	25	9	4	12	25	31	22— 4
Huelva	25	7	7	11	27	29	21— 3
Ilicitano	25	7	4	14	22	42	18— 8
Español	25	7	3	15	27	52	17— 7
Ceutí	25	3	5	17	19	51	11—13

Pagamos por su viejo TV hasta 10.000 ptas.
adquiriendo uno nuevo, a elegir marca y modelo. Resto, facilidades pago
Teléf. 246 00 70

Defienda sus ojos en las aglomeraciones dotando a sus gafas con cristales "segurizados"
Cottet MADRID
Príncipe, 15. Serrano, 31. Eloy Gonzalo, 27. Av. José Antonio, 55. Bravo Murillo, 221

2008 Ministerio de Cultura

INAUGURACION DE LA TEMPORADA EN LA ZARZUELA

La cuadra Rosales copa el Opcional

GANO "KOSHKERO", MONTADO POR CARUDEL

QUINTUPLE — Para depositar en el Buzón B

2.ª	3.ª	4.ª		5.ª		6.ª
1	1	1	16	~~1~~	16	1 16
2	~~2~~	2	17	2	17	2 17
~~3~~	3	3	18	3	18	3 18
4	4	4	19	4	19	4 19
5	5	5	20	5	20	5 20
6	6	6	21	6	21	6 21
7	7	7	22	7	22	7 22
8	8	~~8~~	23	8	23	~~8~~ 23
9	9	9	24	9	24	9 24

les o después de contraseñar — consulte el Reglamento — anse los números tachados

Sencilla combinación, que proporcionó a sus 30 acertantes 18.495 pesetas.

Con mucho público se inauguró en la tarde de ayer la temporada de primavera en el hipódromo de la Zarzuela. El programa de la reunión era muy interesante, ya que se disputaba el Hándicap Opcional, con 180.000 pesetas de premios, sobre 1.600 metros y para los tres años que hubiesen ganado en 1971. También se corrían los hándicaps libres Luis de Goyeneche y Peña Ramiro, sobre 1.800 metros; una carrera de vallas y dos para no ganadores en 1971, de la que la de venta nos confirmó que salir a vender un caballo en 1972 por 45.000 pesetas... son muy pocas, por lo que sólo hubo cuatro matriculados, y la ganadora, una yegua de muy poca contextura y que nunca había hecho nada en el hipódromo, subió en la subasta más de 60.000 pesetas.

Con esta carrera dio comienzo la jornada, y desde la salida tomó la cabeza "Shining Example", montada por el aprendiz M. Hernández, y aunque en la última curva cerró mucho "Vinatero", bien empujado por Carudel, no pudo pasar a la yegua al "chafarse" el caballo en plena recta; tercera fue "Souriante", con A. Sánchez, que después de quedarse último vino sobre el inválido "Henares", que quedó último. El ganador se pagó a 88 pesetas; los colocados, a 50 y 33, y la gemela, a 185.

La apuesta quíntuple daba comienzo con una carrera de vallas, el Premio Salvador, sobre 2.800 metros. Como en la anterior carrera, el ganador lo fue de punta a punta. "Mi Nene", que venía de hacer unas carreras más que discretas en Sevilla, se impuso a todos sus enemigos, bien montado y administrado por M. Alonso, estando segunda "Toña", con Alvarez de jinete, que vino al final a batir a la debutante en España, "Respha", montada por J. V. Chavarrías, que creemos ganará pronto. Detrás, "Azuqueca" e "Integrale". Ganador, a 68 pesetas; colocados, a 38 y 73; gemela, a 395, y doble con "Shining Example", a 248 pesetas.

El Premio Still Water, para tres años nacionales no ganadores, sobre 1.400 metros, era la tercera; después de una bonita carrera, en la que "Mariazul", con Román, hizo el gasto, vino sobre ella "La Choru" (Carrasco), y cuando parecía iba a ser ganadora, surgieron en plena recta "Kassi-Azul", con Reyes, y "Gaz", con M. Hernández, a disputarse el triunfo, que logró ésta por un cuerpo, con buena monta de ambos jinetes. Tercera fue "Kodyak", y detrás, "La Choru" y "Mariazul". Ganador, a 115 pesetas; colocados, a 50 y 60; gemela, a 360, y doble con "Mi Nene", a 338.

El premio Luis de Goveneche se disputó a continuación. "Diabolic" (M. Hernández) y "Glauca" (A. Sánchez) mandaron el pelotón de los once participantes hasta la recta final, donde se inició un ataque en el que participaron casi todos los inscritos; se impuso al final "Plus Ultra", montado muy bien por A. Robles, y batió por medio cuerpo a "Antara II", con Gelabert; "Pirate Song", con Román, y "Jazz", con Ceferino Carrasco. Detrás: "Diabolic", "Jaguar", "Glauca", "L'Orphelin", "Briski", "Zorba" e "Ijujú". El ganador se pagó a 473 pesetas; los colocados, a 113, 55 y 43; la gemela, a 1.508 y la doble con "Gaz", a 3.253.

El Hándicap Opcional se disputaba en el lugar de honor; sobresalían, como tantas veces ocurrirá en esta temporada, la probabilidad de la doble representación de la cuadra Rosales y al final se impondrían, después de mandar "Jimena Fronteriza" (Fayos) hasta la curva, donde Carudel montó a "Koshkero" para tomar el mando, resistir en plena recta el fuerte final de "Senghor", tal vez pedido demasiado pronto por Paulino García, y el de su compañero de cuadra, "Narraly", al que Borrego tuvo que retener para no batir a sus primeros colores. Detrás entraron "Senghor", delante de su compañera de cuadra, Kuma; "Jimena Fronteriza", "Escarlata", "Luzeña", "Rickya", "La Golfa" y "Addiction". El ganador se pagó a 30 pesetas la cuadra; los colocados, a 35, 45 y 73; la gemela, a 95, y la doble con "Plus Ultra", a 790.

Se cerró la jornada con el Premio Peña Ramiro, en el cual, después de salir en cabeza "Bonnie" (A. Sánchez), fue desbordada en la curva por "Sun Gleam" e "Iron Cupid", montados por J. M. Sánchez y Carudel, a los que posteriormente pasa "Tiberio" (Carrasco), para ya en la recta venir muy bien "Jeratsu" con el novel Fayos, un muchacho valenciano que viene de Francia, donde estaba montando, y "Teronoir", con Román Martín, que después de una lucha muy fuerte con Fayos acabó imponiéndose por medio cuerpo; detrás, a menos de un cuerpo, "Ira", con A. Robles, que no eligió el mejor sitio para atacar, y después, "Iron Cupid", "Cirro II", "Fristuca", "Jamaica", "Sibiu", "Zambutal", "Bonnie", "Tiberio", "Amute", "Sun Gleam" y "Jarocha". Ganador, a 110 pesetas; colocados, a 48, 103 y 60; gemela, a 878, y doble con "Koshkero", a 170.

De la apuesta quíntuple, 3-2-8-1-8, aparecieron 30 boletos acertados, que cobrarán dividendos de 18.495 pesetas. En la apuesta triple gemela, 8-11, 1-2, 8-9, no hay ningún acertante y queda un fondo para la próxima reunión de 28.847 pesetas.

El próximo domingo, segundo día de la temporada y segundo hándicap importante, el Fernán Núñez, sobre 2.200 metros y 180.000 pesetas en premios.

O. GRIÑAN

PELOTA

Resultados del Campeonato de Aficionados

En la quinta jornada del campeonato nacional de pelota aficionados se registraron los siguientes resultados:

En Gijón: mano, individual, Asturias 1 Vizcaya 18; mano, parejas, Asturias 2 y Vizcaya 22; pala corta, Asturias 38 y Vizcaya 40. En San Sebastián: mano, individual, Guipúzcoa 11 y Alava 18; mano, parejas, Guipúzcoa 22 y Alava 20; pala corta, Guipúzcoa 40 y Alava 22. En Barcelona: mano, individual, Cataluña 10 y Navarra 18; mano, parejas, Cataluña 9 y Navarra 22; pala corta, Cataluña 28 y Navarra 40. En Bilbao: cesta punta, Vizcaya 40 y Asturias 17. En Pamplona: pala, Navarra 45 y Cataluña 27; cesta punta, Navarra 18 y Cataluña 40.

VOLEIBOL

Real Madrid y Atlético mantienen su codo a codo

En la madrileña cancha del pabellón de la Concepción, el Atlético tuvo como adversario al Barcelona. El que en la ciudad condal los rojiblancos se hubieran impuesto a los azulgrana por un terminante 0-3 permitía esperar que en este nuevo careo entre ambos se repitiera el rotundo resultado.

Sin embargo, fueron los visitantes quienes se apuntarían el primer "set" con 13-15, pero una reacción del equipo local les permitió anotarse los tres restantes con 15-7, 15-6 y 15-7.

En cuanto al Madrid, que se enfrentó al Esmena en el Pabellón de Deportes gijonés, reiteró el 3-0 con que se impusiera ante el mismo adversario en la primera ronda, siendo sus parciales 3-15, 6-15 y 2-15, lo cual expresa claramente la superioridad de los madridistas.

En los restantes partidos se dieron los resultados siguientes: Hispano Francés-Covadonga, 3-0, y Badalona-Universitario, 3-1.

A falta de dos jornadas, se mantiene el codo a codo entre los dos equipos de nuestra capital, que debe resolverse en el duelo entre ambos en la jornada de clausura, pues en la anterior y penúltima el Madrid recibe al Badalona, y el Atlético se enfrentará al colista en el feudo de éste, pese a lo cual tanto rojiblancos como madridistas deben alzarse con la victoria.

Digamos, por último, que la clasificación es la siguiente:

Real Madrid y Atlético, 23 puntos; Hispano Francés, 21; Barcelona, 19; Covadonga, 17; Badalona y Esmena, 14, y Universitario, 13.

M. O.

HIJOS Y PADRES

Por LOPEZ MOTOS

—Sí, es mi hijo, que me obliga ahora a terminar los estudios que abandoné por locuras de juventud.

CENA DE GALA EN EL SALON NAUTICO DE BARCELONA

En las Reales Atarazanas se celebró una cena de gala del Salón Náutico Internacional de Barcelona. Fue presidida por el ministro de Información y Turismo, señor Sánchez Bella, a quien acompañaban las autoridades. En la foto, una vista general de los asistentes, con la galera real como fondo. (Telefoto Cifra Gráfica.)

El boletín que jamás firmará un egoísta.

Cruz Roja Española

Deseo formar parte de la Cruz Roja Española, por lo que me ofrezco como socio colaborador.

Ruego procedan al cobro della cuota mensual 25 pesetas, mediante:

A efectuar por medio de:

Pago trimestral de Ptas. 75'- ☐ Cheque adjunto ☐
Semestral " " 150'- ☐ Recibo, domiciliando el cobro ☐
Anual " " 300'- ☐ A través de Banco o C. Ahorros ☐

(Banco .....)
(Caja de Ahorros .....)
D. .....
Domicilio ..... Tel. .....
En .....
Firma:

Recorte y envíe este cupón a Cruz Roja Española - Apartado 6053 Madrid

CASI 2.000 ALFOMBRAS
Artesanas y mecánicas
En voz baja se lanzan a bajo precio. Al comercio le salen hoy más caras que a usted. Moquetas desde 195 pts. metro. Venga rápido y ya verá...
ELECCION - LA FABRICA
Gran stock:
Sierra Filabres, 20
Menor: Claudio Coello, 122

2009 Ministerio de Cultura

7 Verdades de la Semana

Georgiadis "quería" hacer campeón al Sevilla

Aún sigue siendo noticia el combate Ramos-Carrasco de Los Angeles. Y lo sigue siendo porque esta vez el señor Velázquez ha vuelto a invalidar la pelea.

PRIMERA VERDAD: En el (1) *combate de Madrid se emitió un fallo que no convenció a nadie. En Los Angeles, lo mismo. La mayoría de nuestros colegas condenaron el veredicto de Madrid. Dijeron la verdad. Ahora, los mismos colegas condenan el veredicto de Los Angeles, diciendo otra vez la verdad. Es necesario exponer esto, ya que parece ser que muchos aficionados no entienden eso de "decir la verdad". Aunque nos duela, y el derrotado o el beneficiado sea un compatriota.*

Sucede cosa parecida con la selección nacional de fútbol. El empate de Hull ante Irlanda del Norte nos parece de perlas. Entre otras cosas, porque el equipo irlandés es mejor de lo que muchos creen o estiman.

SEGUNDA VERDAD: Es ne- (2) *cesario aclarar que nada tiene que ver Irlanda del Norte, como entidad futbolística, con Irlanda del Sur (Eire o República de Irlanda). Lo exponemos, porque se ha dicho que el empate en Hull es una cosa pírrica. Es necesario refrescar la memoria a los poco iniciados.*

Irlanda del Norte tiene, dentro del Reino Unido, federación futbolística propia. Como Gales, Inglaterra y Escocia.

TERCERA VERDAD: Desde (3) *1962 a hoy, Irlanda ha perdido tres encuentros. Y en el equipo que actuó en Hull había tres jugadores del Manchester United (Best, Mac Ilory, Morgan), dos del Arsenal (Rice y Nelson), el portero Jennings (del Tottenham), Jackson y O'Neill (Nottingham Forest), etc. Es decir, todos los integrantes de clubs de la Primera División inglesa. Lo que ya supone, por sí sólo, y jugándose en campo británico, un éxito indiscutible del seleccionado de Kubala. ¡Qué cosas se han dicho!*

El entrenador del Sevilla, Dan Georgiadis, no mostró, al comienzo de la Liga, la prudencia necesaria. Tras su triunfo, con su equipo, en el Manzanares, dijo pomposamente: "¡Vamos por el campeonato!"

CUARTA VERDAD: Decir es- (4) *to Georgiadis y entrar en "barrena" los sevillistas, todo fue uno. Porque no sabemos si cuando salgan estas líneas, Georgiadis seguirá al frente del cuadro sevillista. Con lo fácil que es hablar a tiempo, con modestia y sin extremismos innecesarios.*

Después de su empate en el Manzanares, el Barcelona vio cómo sus ilusiones de acercarse al líder, Real Madrid, podrían ser una realidad. Diversos jugadores del club azulgrana manifestaron: "Estamos muy bien y es de suponer que el Madrid 'pinche' alguna vez."

QUINTA VERDAD: En rea- (5) *lidad, el Madrid, que jugó muy mal ante el Málaga, sigue ahí con su ventaja, pero en parte aumentada por el "pinchazo" del propio Barcelona en el Nou Camp ante el Betis. Y eso que, al parecer, Saiz Elizondo, una vez más, se dedicó a su ya clásica "jugada" en perjuicio de los modestos.*

El Atlético de Madrid era un importante candidato al título. Esa candidatura se ha venido abajo en esta segunda vuelta.

SEXTA VERDAD: Nos pre- (6) *guntamos qué pasa en el gran club del Manzanares. Porque se da la circunstancia que en estos seis partidos de la segunda vuelta no ha ganado. En casa no pudo con el Celta, Bilbao y Barcelona, y fuera perdió en Sabadell, Valencia y Granada. Son muchos seis encuentros, con doce puntos en juego y hacer tan sólo dos de sendas igualadas.*

Mañana martes llega a Madrid el gran Pedro Carrasco. Tras su excelente actuación frente a Mando Ramos y sabiendo que el combate ha sido anulado por la Comisión Mundial de Boxeo, Carrasco encontrará la fórmula para dedicarse a una intensa preparación en busca de una victoria en el tercer encuentro.

SEPTIMA VERDAD: Carras- (7) *co se merece mañana un gran recibimiento. Y lo merece por su entrega, por su bravura, por su honradez. Es de esta forma como mejor se premia el esfuerzo de un compatriota que salió derrotado del "ring", pero que resultó vencedor moral y pugilísticamente. Aunque tres californianos le arrebataran la victoria.*

M. SARMIENTO BIRBA

BALONMANO

El Atlético rompió la imbatibilidad del líder

VICTORIA DEL VALLEHERMOSO Y, EN IRUN, DERROTA DEL BOFARULL

La vigésimo segunda jornada del Campeonato Nacional de Liga (trofeo Carlos Albert) en la División de Honor, se ha resuelto favorablemente para los propietarios de las canchas, pues aun cuando se esperaba que el Bofarull lograra algo positivo en Irún, ha debido inclinarse ante el Bidasoa, siendo destacable la amplia derrota del Granollers, que, no obstante, tiene asegurado reiterar el título.

Salvo en la permuta de puestos entre La Salle y Sabadell—a favor de los "laneros"—, la clasificación se mantiene, acentuándose el casi seguro descenso automático del Eguía, derrotado por el Vallehermoso.

El Atlético de Madrid, en un soberbio partido—jugado ayer mañana en el Ramiro de Maeztu y televisado en directo—, ha derrotado merecidamente al Granollers, que, con ello, encaja su primer traspiés en el actual torneo.

Es cierto que en las filas de los vallesanos se registró la ausencia de Perramón, lesionado recientemente en la mano derecha, pero estimamos que de haberse alineado con sus compañeros el gran meta internacional, pese a su reconocida calidad, lo probable es que si bien se hubiera paliado tan amplia diferencia, ésta se habría inclinado en todo caso a favor de los rojiblancos.

Y es que los muchachos de Juan de Dios Román realizaron ayer un magnífico encuentro, especialmente en la primera mitad. Con idénticos sistemas de juego—cerrada defensa en seis-cero y tres-tres en ataque—, ambos contendientes buscaron afanosamente el triunfo. A los siete minutos se habían producido empates a uno y dos, pero a partir de aquí el cuadro madrileño tomaría el mando en el marcador, que habría de sostener ininterrumpidamente, llegándose al descanso con el tanteo de 8-3.

La enorme velocidad impuesta por los rojiblancos—sin por ello olvidar o descuidar enérgica defensa—canalizó tan amplia ventaja, y el gran esfuerzo efectuado había de acusarse en las filas de los rayados en la segunda mitad. Y así fue, lo cual aprovecharon los visitantes para reducir distancias, que se reflejarían en 9-7 a los diez minutos.

Juan Antonio Medina, capitán de los atléticos, con un magnífico gol iniciaría la recuperación, que había de anclar a sus adversarios, quienes, paulatinamente, fueron decayendo en sus ánimos de impedir el perder su calidad de únicos imbatidos como consecuencia del 15-9 con que finalizaría el encuentro.

Justa victoria, repetimos, pues los vencedores evidenciaron superioridad en todos los aspectos. Tal vez influyera la citada ausencia de Perramón, aunque ello no debe menoscabar este triunfo del Atlético, en el que tanto Andréu, que hubo de retirarse a los doce minutos de la primera parte por lesión, como todos sus restantes compañeros—a través de los frecuentes y acertados relevos dispuestos por su entrenador—se batieron con elogiable ímpetu y efectividad en sus acciones. En su perfecta compenetración radica el mérito de esta victoria sobre el líder obtenida por los Medina, Andréu, García Cuesta, Guerrero—que detuvo dos penalties—y, reiteramos, de cuantos ayer vistieron la camisola rojiblanca. Como premio, de no sucederse sorpresas en los dos partidos que restan, el juvenil equipo se erigirá en subcampeón.

En cuanto al Granollers, se batió bien—incluso su portero, Galán—, aun cuando el complejo que para ellos debe significar la falta de Perramón, pesó sin duda en su habitual rendimiento.

Los colegiados leoneses señores Gutiérrez y González Vélez incurrieron en algunos errores, repartidos por igual, siendo las alineaciones:

Atlético.—Guerrero (Hernández), Andréu (4), Llaneza (1), Madrigal II, Ferriol (1), Aguirre (1), García Cuesta (2), Morante (1, de penalty), Igartua II (2), Moral, Medina (3).

Granollers.—Galán (Baños), Masip (1), Arné, Caussa, López (2), Prat (3, uno de penalty), García Grau (2), Labaca, Maspóns, Raga, Fontelles (1).

SAILOM

EN EL SEGUNDO TIEMPO

En el Palacio de Deportes se enfrentaron Vallehermoso y Eguía. En la primera parte el resultado fue de 5-8 favorable al colista, que se había defendido con acierto. En la segunda mitad reaccionó el equipo madrileño, que, tras empate a doce, se anotó el encuentro por 20-16. En las filas de los vencedores destacó por su efectividad Igartua, pues el máximo goleador de la Liga se anotó once tantos, nueve de ellos en el segundo tiempo.

Por el Vallehermoso, con las forzosas bajas de Almandoz, De Miguel y San Román, la alineación fue: Moreno y Navarro; Igartua, Segarra, Moncho, García Cantos, Moreno II, Lorenzo, Bernabé, Díaz Espada, Pernía y Borisa.

OTROS RESULTADOS

Sabadell-Picadero, 16-11; Bidasoa-Bofarull, 11-7; O. del Puerto-La Salle, 16-13; Marcol-Anaitasuna, 11-9.

CLASIFICACION

	J.	G.	E.	P.	F.	C.	P.
Granollers	22	19	2	1	451	255	40
Atlético	22	16	2	4	333	280	34
Barcelona	22	15	1	6	448	343	31
Marcol	23	13	2	8	374	335	28
O. del Puerto	22	12	2	8	405	363	26
Bofarull	22	11	1	10	359	381	23
Anaitasuna	22	11	1	10	294	284	23
Picadero	22	11	0	11	335	327	22
Vallehermoso	22	8	2	12	342	395	18
Sabadell	22	7	0	15	316	418	14
La Salle	22	6	1	15	362	421	13
Bidasoa	22	4	1	17	257	344	9
Eguía	23	2	3	18	264	394	7

LIGA NACIONAL DE PRIMERA DIVISION

Grupo I. — Vizcaya-Crevillente, 22-12; San Antonio Werner-P. Sagunto, 19-15.

Grupo II. — Sporting Salesiano-S. F. Alisas, 20-13; Salleko-Roca Gavá, 21-14.

GRECORROMANA

MANUEL BALLESTEROS, DESTACADO LUCHADOR EN LOS XXXV CAMPEONATOS DE ESPAÑA

Castilla, primera clasificada por regiones

En el polideportivo del gimnasio Moscardó se disputaron ayer, en jornada doble de mañana y tarde, los XXXV Campeonatos de España de Lucha Grecorromana, a la que asistió numeroso público.

Los campeonatos de España de las diferentes categorías se resolvieron de la siguiente forma:

Primera categoría, 48 kilos: Campeón, Julián Navarrete, Cataluña. Subcampeón, Amado Sánchez, Vasca. Tercero, Vicente Sánchez, Asturiana.

Segunda categoría, 52 kilos: Campeón, Antonio Olmos, Catalana. Subcampeón, Manuel Rodríguez, Castellana. Tercero, Juan L. Costales, Vasca.

Tercera categoría, 57 kilos: Campeón, José S. Romero, Castellana. Subcampeón, Manuel Muñoz, Valenciana. Tercero, Enrique Fernández, Gallega-Sur.

Cuarta categoría, 62 kilos: Campeón, Aurelio Gómez, Aragonesa. Subcampeón, Isidoro Cañamero, Levantina. Tercero, Angel Gutiérrez, Castellana.

Quinta categoría, 68 kilos: Campeón, Pedro Asensio, Catalana. Subcampeón, Alberto Romano, Aragonesa. Tercero, Manuel Roca, Gallega-Sur.

Sexta categoría, 74 kilos: Campeón, Enrique Burgals, Levantina. Subcampeón, Florencio Peña, Castellana. Tercero, Graciano Monte, Asturiana.

Séptima categoría, 82 kilos: Campeón, Angel Blanco, Castellana. Subcampeón, Ceferino Calleja, Alavesa. Tercero, Amando Bello, Aragonesa.

Octava categoría, 90 kilos: Campeón, Manuel Ballesteros, Aragonesa. Subcampeón, Manuel Palomo, Levantina. Tercero, Antonio de las Heras, Castellana.

Novena categoría, 100 kilos: Campeón, Mariano Tolz, Levantina. Subcampeón, David Gálvez, Aragonesa; Tercero, Manuel Paz, Gallega-Sur.

Décima categoría, más de 100 kilos: Campeón, Carlos Recio, Castellana. Subcampeón, Jesús María de la Puente, Asturiana. Tercero, Rubén Campos, Gallega-Sur.

Por regiones se clasificó en primer lugar la Federación Castellana, con 37 puntos. Segunda, Federación Levantina, 33. Tercera, Federación Aragonesa, 28. Cuarta, Federación Catalana, 26.

El trofeo al luchador más destacado se concedió a Manuel Ballesteros. Hay que destacar la reaparición del veterano catalán Antonio Olmos, que consiguió el campeonato de España al arrebatarle el título al anterior poseedor, Manuel Rodríguez.

MONTAÑISMO

La XVII Travesía Invernal Dos Castillas

Tomaron parte 39 patrullas

Organizado por la Sociedad Deportiva Excursionista—que se apuntó un nuevo éxito—, se celebró ayer la XVII Travesía Invernal Dos Castillas, que iniciaron su recorrido en el puerto de Navacerrada, con un control en el Alto de Guadarrama Bola del Mundo, con otro en la cumbre de Peñalara y llegada a Valsaín.

Treinta y nueve patrullas, compuestas de tres o cuatro montañeros de Segovia y Madrid, iniciaron la prueba, y sólo 87 participantes la finalizaron, pues algunos sufrieron despistes a causa de la niebla, sobre todo en Cotos.

Entre los montañeros se encontraba Jaime García Orts, que fue jefe de la expedición a Alaska, y en los equipos hubo jóvenes de dieciséis años y veteranos de sesenta y tantos.

ESGRIMA

LOS XXIII CAMPEONATOS MUNDIALES

La Federación Española de Esgrima, que preside el doctor César de Diego, ha logrado un magnífico "tocado" al conseguir que la Federación Internacional la conceda la organización y desarrollo en nuestro país de los campeonatos mundiales para menores de veinte años, que, en su XXIII edición, se celebrarán del 30 de marzo al 3 de abril en el madrileño Palacio de los Deportes.

Nuestra capital será, pues, escenario de este formidable acontecimiento deportivo, en el que simultáneamente, sobre diez pistas, verá en acción a las jóvenes y más relevantes figuras del mundo de ambos sexos, que, en representación de sus respectivos países, evidenciarán su calidad y renombre en "el arte del manejo de las armas" (preferentemente blancas), que encuadran florete, espada y sable.

Don Emilio García Díez, seleccionador nacional, entusiasta y diestro y caballeroso deporte, nos informa amablemente sobre el ya próximo certamen.

—¿Cómo fue el iniciarse en la esgrima?

—Tenía un compañero, Manuel de la Torre, en el colegio de los Maristas, que lo practicaba. El me aficionó.

—En su práctica, ¿qué virtudes y defectos encuentra?

—La verdad es que defectos, ninguno. En cuanto a virtudes, en el aspecto moral me ha dado muchísima confianza en mí mismo y tenacidad, y en lo referente a formación física, que es completa, ya que exige el efectuar carreras, gimnasia, hakteras y diversas facetas, como en cualquier otro entrenamiento deportivo.

—¿Qué cualidades en damas y hombres se precisan?

—Comunes en ambos sexos, para mí, en el orden físico, por supuesto, así como inteligencia, velocidad y reflejos.

—¿Con qué número de licencias cuenta la Federación?

—Actualmente, tres mil; pero se circunscriben exclusivamente a tiradores ya hechos, a quienes la Federación concede licencia. En colegios hay muchísimos niños que no poseen licencia y aprenden bajo la dirección de monitores federativos, por lo que podemos calcular en unos nueve mil el número de practicantes.

—¿Superior o inferior al de temporadas anteriores?

—Sin duda, superior, pues se mantiene indudable auge.

—Vayamos ahora con estos campeonatos. ¿Cómo fue el conceder a España su organización?

—Básicamente, buscamos la máxima promoción. De ahí que, al estar bien conceptuados en la Federación Internacional, se aceptara nuestra petición para el montaje de este certamen, que se fectuará en forma simultánea en diez pistas, salvo, lógicamente, la final.

—¿Cuántas naciones van a participar?

—Esperamos que sean alrededor de treinta.

—En sus tres modalidades, florete, espada y sable, ¿qué países destacan?

—En general, los países del Este: U. R. S. S., Hungría, Polonia..., y Francia, Italia y Alemania occidental.

—En el ámbito mundial, ¿cómo puede clasificarse a España?

—La potencialidad de la esgrima se centra prácticamente en nuestro continente. Bajo ese prisma, y, por tanto, en el mundial, estimo, aun cuando no pueda establecerse fielmente, nos hallamos en noveno lugar.

—¿En cuál de las tres armas contamos con mejores esgrimistas?

—Para este campeonato del mundo de menores de veinte años, en florete.

—En general, ¿qué se espera logren nuestros representantes en los inmediatos campeonatos?

—Insisto—nos dice, sonriendo—que es cuestión de promocionar nuestra esgrima. Técnicamente, no esperamos grandes resultados.

—El que este certamen lo sea para menores de veinte años, ¿implica gran diferencia con el de los seniors?

—En absoluto—afirma rotundamente—. Lo evidencia el que varios campeones del mundo encuadrados en dicha edad lo han sido en el mismo año en campeonatos absolutos.

—En definitiva, ¿qué significa para nuestra esgrima el que se celebren en tierras hispanas?

—Para nosotros, un paso importantísimo, repito, en la ansiada promoción y el que los madrileños puedan ver esgrima a auténtica escala mundial.

NUESTRA SELECCION

Aquí finaliza la charla con nuestro informante. Para defender nuestros colores, el señor García Díez ha designado la siguiente preselección:

Florete masculino: Julio Dequit Alvarez, Angel Martínez Vassallo, José Moncho Morales y Antonio Solivera González.

Florete femenino: Paloma Martín López, Rosa María Montoro Navazo, Alicia Moreno de Carlos y Mari Carmen Pozo Dubón.

Espada: José María Alvarez Benítez, Ignacio González García, Ramón Rueda Jaimes y Baldomero Sancho Lluy.

Sable: Luis Fernández Guirao, Pedro Olivet Ramos, José Antonio Ortega Ramos y Antonio Sancho Lluy.

Diremos por último que la entrada será gratuita a lo largo y ancho de estos campeonatos mundiales, que esperamos respondan al interés despertado y a la entusiasta labor y entrega de nuestro máximo organismo en "el arte del manejo de las armas", como así define el diccionario el deporte de la esgrima.

Manuel OLIAS

2009 Ministerio de Cultura

Palacio de la Prensa · Velazquez · Vergara · Bilbao · Progreso

HOY LUNES, ESTRENO del "boom" CHISTOGRAFICO del año

¿Cuál cree usted que es el fenómeno de la fascinación femenina? Sin duda... ¡EL PODER DEL SEXO! Ríase a carcajada limpia viendo este fenómeno al revés

IZARO FILMS

ALFREDO LANDA
en

SIMÓN, CONTAMOS CONTIGO

INGRID GARBO HELGA LINE
MARY PAZ PONDAL
MARIA JOSE ROMAN · LICIA CALDERON
MIRTA MILLER · RAFAELA APARICIO
Y
ROSANA YANNI
(EN EL PAPEL DE FLORA LISS)
Y
DON JAIME DE MORA Y ARAGON

DIRECTOR
RAMON FERNANDEZ

EASTMANCOLOR
TECHNISCOPE

PARA MAYORES DE 18 AÑOS

Carlos III
Roxy "A"
Princesa
Consulado
Victoria

2ª SEMANA de divertido éxito

Y desde HOY LUNES también se proyectará en los cines

Regio
Liceo
Garden

Burla burlando, ríe riendo, una sátira celtibérica que tiene tigres en la barriga

FILMS S.A.

CARMEN SEVILLA · JOSE L. LOPEZ VAZQUEZ

la cera virgen

COLOR

VERA SANDERS · MARIBEL MARTIN · EVA LEON

DIRECTOR
JOSE Mª FORQUE

MUSICA: ALFREDO WAITZMAN
COREOGRAFIA: SANDRA LE BROCQ

Una producción ORFEO, S. A. ● PARA MAYORES DE 18 AÑOS

Callao

10ª SEMANA DE GRANDIOSO EXITO

PERROS DE PAJA

con
SUSAN GEORGE
como "AMY"

¡Del explosivo encuentro de Dustin Hoffman y Sam Peckinpah sólo podía surgir el film más sensacional de esta década!

PRODUCIDA POR: DANIEL MELNICK - DIRIGIDA POR: SAM PECKINPAH - COLOR

Para mayores de 18 años

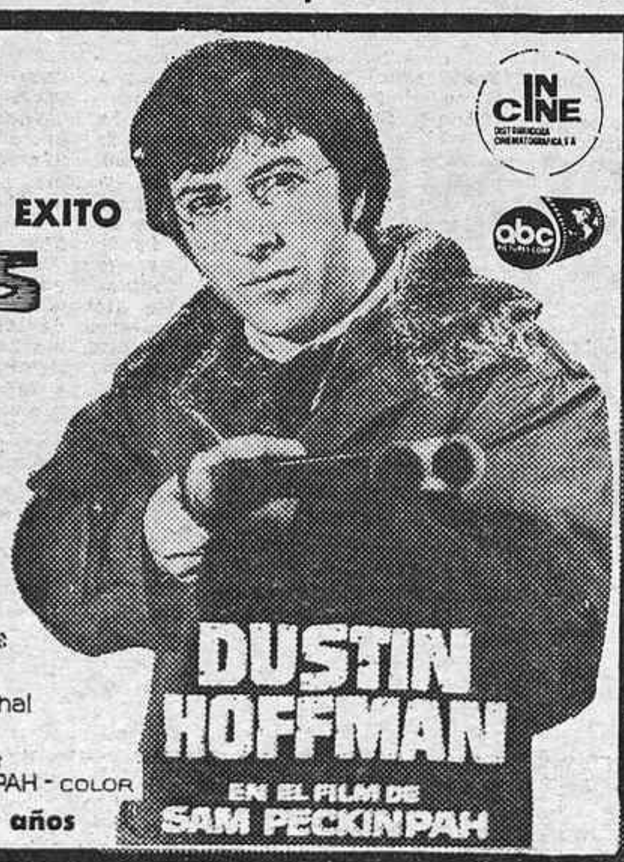

Odeón
Versalles
Bristol
Lisboa
Kursal
Oporto
San Blas

HOY LUNES, ESTUPENDO PROGRAMA

¡La historia de una bella joven envuelta en la aventura menos romántica de su vida y en el más inexplicable y aterrador misterio!

Para mayores de 18 años

MONTERA
VALLEHERMOSO
ESPRONCEDA
PARIS
CIUDAD LINEAL
LAS VEGAS
DELICIAS

HOY LUNES, magnífico programa

SOL ROJO

CHARLES BRONSON
URSULA ANDRESS
ALAIN DELON
TOSHIRO MIFUNE

Eastmancolor

Para mayores de 18 años

TODOS ESTOS LOCALES ESTAN AMBIENTADOS CON PRODUCTOS Reyzo

2009 Ministerio de Cultura

Gran organización en el XII Premio Internacional de Fondo

LOS ITALIANOS COPARON EL TROFEO JARILLO

Mario Varesco y Lino Zanonentraron emparejados en la meta y con mucha ventaja sobre el suizo Christian

GREGORIO FERNANDEZ, DEL EQUIPO ESPAÑOL, CONSIGUIO CLASIFICARSE EN EL SEXTO PUESTO

De cuarenta y seis participantes, sólo cuatro tuvieron que retirarse en esta dura prueba

El italiano Mario Varesco, al cubrir los primeros cinco kilómetros, acelera el ritmo de su larga zancada para distanciarse del corredor que acaba de rebasar. (Foto Cifra.)

No sabemos cómo se las arreglan los organizadores del Club Alpino Guadarrama, pero en el mismo momento de dar comienzo su tradicional Gran Premio Internacional de Fondo, aparece un sol radiante, aunque horas antes las nieblas estuvieran enseñoreándose de todo el puerto de Navacerrada. Puede que sea una justa compensación a sus constantes desvelos y mucha dedicación, para que nada falle ni falte, por lo que su prueba ha alcanzado renombre y categoría dentro y fuera de España. Y aunque en esta ocasión la proximidad del Campeonato de España de esquí de Fondo le haya sido encomendado a este club, no por eso se descuidaron los más mínimos detalles. Claro que para que ello fuera posible hubo hombres como Constantino Díez, director de la carrera, que estuvieron en una labor callada y abnegada, haciéndolo todo, pero como si no hiciera nada... Con personas así sólo el éxito más rotundo tenía que darse, y el Trofeo Jarillo, XII Gran Premio Internacional de Fondo lo fue sin ningún género de dudas.

NUTRIDA PARTICIPACION

Como siempre, la vistosidad de la prueba llevó ayer a numeroso público a la Explanada de Aviación, donde se había acotado perfectamente el espacio para que los equipos pudieran prepararse, desfilar e iniciar la competición, que se llevó con el más absoluto orden. Los corredores salieron de medio en medio minuto, hasta un total de cuarenta y seis participantes. Se pensó que el sorteo de dorsales había favorecido sensiblemente al esquiador francés Michel Didierlaurent al tomar la salida en el último lugar de la primera serie, con lo que la pista la encontraría bien pisada, pero ni él ni mucho menos sus otros dos compatriotas Gerard Faivre e Yvez Mandrillon (de inferior categoría), contaban con la potencia de los cuatro italianos y tres suizos, que completaban la representación extranjera, así como con el buen momento de los componentes del equipo nacional español. La lucha se entabló en seguida entre ellos, demostrando la gran diferencia que existe entre el esquí nórdico que practican algunos clubs y federaciones, y la indudable clase que este grupo exhibió en todo momento.

BUENA NIEVE Y MAGNIFICO TRAZADO

El marcador de la prueba, Julián González Catalina, nos aseguró que en todo el circuito de cinco kilómetros—no es necesario insistir en que el Gran Premio del C. A. Guadarrama se disputa en la distancia de quince kilómetros, dentro del calendario F. L. S.—, no tendría de desnivel en sus diferentes cotas por encima de los ocho metros de diferencia. Esto, de por sí, es un magnífico tanto para él, ya que el trazado ha de realizarse desde la Explanada de Aviación a media ladera (en su zona alta) a la pradera de Siete Picos, donde se gira para volver en una suave media ladera por detrás de la meta hasta el segundo Cogorro y subir al punto de partida. Tres vueltas al circuito, y la apreciación directa de que este deporte del esquí de fondo es uno de los más duros y de total entrega que existen, pues todos, en su medida, se "vacían" materialmente... Comprobamos, eso sí, que la nieve era rápida, aunque con los cambios de temperatura—en el transcurso de la prueba lució el sol y hubo rachas de niebla—dejara algunos tramos muy blandos, que dieron problemas de encerado a varios de los representantes extranjeros, hasta el punto de que el suizo Wallimann-Erwin prefiriera perder un par de minutos para volver a encerrar sus tablas en la zona de avituallamiento de los equipos.

Ya en la primera pasada por la meta se destacó la representación italiana, con muy buenos tiempos, aunque el suizo Christian marchara muy fuerte y con potencia, seguido muy de cerca por el joven español Gregorio Fernández, cuyo espíritu de lucha no desmayó ni un solo instante. Sudorosos, con la boca reseca, los catorce primeros corredores se distanciaron considerablemente de los restantes participantes. Su larga zancada, perfecto braceo y gran preparación física, se hicieron notar, aunque a veces sus esquíes estuvieran peor encerados que los de otros de menos categoría.

LOS ITALIANOS, EN BUSCA DEL TRIUNFO

Al cubrirse los diez kilómetros, en la segunda vuelta al circuito, tanto el suizo Christian (con el dorsal número dos), como los italianos Varesco y Lino Zanon—entre los que marchó siempre muy decidido Gregorio Fernández—forzaron su ritmo e hicieron mayor la diferencia en segundos de los que los perseguían. Los españoles Gregorio Fernández y Eusebio Martín Merino soportaron bien el ataque, y el primero se fue con rabia tras Christian, aunque sin saber que detrás Varesco y Zanon eran los auténticos candidatos al triunfo.

UN BELLO FINAL

La llegada a la meta de los favoritos fue espectacular. Entró primero el suizo Christian, con mucha fuerza, pues pretendió sacar alguna ventaja en los últimos metros. Sin embargo, el triunfo fue para Mario Varesco, que junto con el otro italiano Lino Zanon, y quizá en una buena labor de apoyo durante todo el recorrido, se presentaron juntos en la línea final, y como si la diferencia de un minuto en la salida de ambos no contara para nada, pelearon por entrar en primer lugar. Zanon lo consiguió, pero su compatriota Varesco había conseguido realmente la victoria, al totalizar en los quince kilómetros 57 minutos, 57 segundos, 17/100, por 58-56-85/100 de Lino Zanon. Sólo cabía la posibilidad de que el francés Michel Didierlaurent o el italiano Ernesto Bethaz hubieran ganado algún tiempo en la última vuelta, pero ambos tardaron en llegar y el triunfo fue para Varesco.

BUENA CLASIFICACION DE LOS ESPAÑOLES

Cada vez son más cortas las diferencias que se establecen entre los representantes extranjeros y el equipo español. Nada tiene de extraño que un hombre como Varesco, de treinta y tres años, acostumbrado en su región de Trento a cubrir en carreras los setenta kilómetros (sin embargo, él nos reconoció que la prueba del puerto de Navacerrada, le había resultado mucho más dura y difícil), y ducho en esta especialidad nórdica desde los trece años se lleve el trofeo Jarillo. Tras él se colocaron el italiano Lino Zanon, el suizo Christian, el italiano Bethaz y el francés Didierlaurent, pero inmediatamente se metieron la pareja española Gregorio Fernández y Eusebio Martín Merino, por delante del suizo Erwin (el que tuvo que separarse del trazado para encerar), al que siguió el otro español, Alvaro Gijón, que también se clasificó antes que el galo Faivre, el italiano Zanon, el francés Madrillon y el suizo Schaad.

Lo más interesante fue comprobar que los cuarenta y seis inscritos en la prueba tomaron fielmente la salida, y que de ellos sólo cuatro tuvieron que retirarse. Nos gustó la actuación de Felipe Gutiérrez y Mario Morales, del C. A. E. y la de los representantes de la Guardia Civil, que mostraron muy buenas condiciones para el esquí de fondo.

Una vez más el Gran Premio Internacional de Fondo nos ha ofrecido un espectáculo bello y ordenado en esta edición del trofeo Jarillo. Así es como se fomenta una difícil especialidad, dándola a conocer a numerosos madrileños, que no regatearon sus elogios. La captación de jóvenes esquiadores se nos puso de manifiesto cuando dos muchachos de unos diez y ocho años comentaron: "Debe ser una prueba gorda. Fíjate qué organización y qué bonita resulta." Ellos, con sus tablas puestas y practicando el esquí alpino, habían sido ganados por el espectáculo que se les ofrecía, mientras se deslizan por las laderas del escaparate...

Víctor ruiz

CLASIFICACION OFICIAL

1, Mario Varesco (Italia), 57 minutos 57 segundos 17/100. 2, Lino Zanon (Italia, 58-56-85. 3, Pfeuti Christian (Suiza), 59-13-16. 4, Ernesto Bethaz (Italia), 59-39-68. 5, Michel Didierlaurent (Francia), 1-0-34-86. 6, Gregorio Fernández (España), 1-1-11-98. 7, Eusebio Martín Merino (España), 1-2-2-62. 8, Wallimann Erwin (Suiza), 1-2-31-84. 9, Alvaro Gijón (España), 1-2-52-57. 10, Gerard Faivre (Francia), 1-3-7-67. 11, Francesco Zanon (Italia), 1-4-20-95. 12, Ivez Mandrillon (Francia), 1-4-57-50. 13, Kurt Schaad (Suiza), 1-5-17-76. 14, Felipe Gutiérrez González (C.A.E.), 1-5-38-15. 15, Angel Baños (Guardia Civil), 1-7-25-39. 16, Mario Morales Martín (C. A. E.), 1-10-3-77. 17, Jesús García (A. Leonesa), 1-10-15-51. 18, Eugenio del Moral (Guardia Civil), 1-10-53-53. 19, Antonio Sevilla (Andaluza), 1-12-15-77. 20, Francisco Villacastín (Guardia Civil), 1-13-23-81. 21, Manuel Tapia Fernández (C. A. G.), 1-14-0-63. 22, Julián Sánchez Utrero (Guardia Civil), 1-14-9-55. 23, Manuel Villegas (Guardia Civil), 1-14-11-55. 24, Juan Berlanga Salido (C. A. G.), 1-14-37-99. 25, Mario Ruiz Ortiz (V. Navarra), 1-16-23-4. 26, Manuel Balaguer García (G. D. Navac.), 1-17-27-75. 27, José Luis Aduriz (V. Navarra), 1-18-54-91. 28, Miguel Castro Cobo (Andaluza), 1-19-20-92. 29, Rafael García Marqués (C. A. G.), 1-20-20-91. 30, Valentín Granda (Peñalara), 1-20-29-25. 31, Félix Funollet Caixalos (Catalana), 1-20-35-34. 32, Juan Peso (Andaluza), 1-21-6-41. 33, Antonio Díaz Ros (Catalana), 1-21-19-43. 34, Juan Arnau Angas (Catalana), 1-21-38-39. 35, Ricardo Monleón (Andaluza), 1-22-5-92. 36, Jesús Arévalo Ballesteros (G. D. Navac.), 1-22-51-46. 37, Salvador Rivas (Peñalara), 1-24-13-5. 38, Mariano Cristóbal (S. D. E.), 1-25-45-61. 39, Luis Fernando Albert (S. D. E.), 1-29-28-72. 40, Tomás Ibarra (V. Navarra), 1-30-16-11. 41, José Luis Cortés (Peñalara), 1-33-12-88. 42, José María Legorburu (V. Navarra), 1-36-29-60.

F. OCHOA Y AURELIO GARCIA NO TOMARON LA SALIDA EN CRYSTAL MOUNTAIN

CRYSTAL MOUNTAIN (Estados Unidos), 27. (Alfil.)—Los esquiadores españoles Francisco Fernández Ochoa y Aurelio García, que estaban inscritos, no tomaron la salida en la prueba de descenso de las competiciones de esquí alpino celebradas en esta localidad.

CASI UN MES CERRADA POR LA NIEVE...

SE ABRIO LA CARRETERA DE COTOS

- **Más de un millón de metros cúbicos de nieve se quitaron este invierno en el puerto.**
- **Un ventisquero de tres metros de altura y cuatro kilómetros de longitud bloquea todavía la carretera de Cotos a Rascafría.**
- **182 autocares y 7.000 turismos cruzaron ayer por el alto de Dos Castillas.**

Desde antes de las nueve de la mañana la carretera de acceso al puerto de Navacerrada se vio concurridísima de vehículos. Tres horas después, cerca de las doce, cuando la mañana dominguera se abrió en un espléndido día, continuaba el desfile de autocares y turismos. El aparcamiento de Dos Castillas ya hacía tiempo estaba repleto. Sólo una fila de autobuses madrugadores habían conseguido un sitio, pues el resto lo ocupaban los automóviles. Ayer la escena—que se repite domingo tras domingo—tuvo un fácil desenlace, pues la carretera a Cotos estaba abierta y muchos se dirigieron hacia allí, mientras los autocares eran desplazados hacia La Granja. El camino Smit era como una calle Serrano madrileña. Miles de personas, las más simples paseantes, aprovecharon sus horas para comprobar la gran cantidad de nieve caída en aquellas cumbres. Espectáculo bonito, pero...

LAS NEVADAS Y SUS PROBLEMAS

En nuestra sierra continúa nevando todos los días. Al atardecer, por la noche, pero sin fallar uno solo últimamente. Desde noviembre, estas nevadas han provocado no pocas dificultades al tráfico rodado. Fue en enero cuando el acceso al puerto de Cotos quedó cortado a causa de la nieve, aunque al finalizar este mes se abriera algunas veces la carretera tras no pocas horas de trabajo de las máquinas quitanieves. Pero en el mes de febrero el cierre de la carretera fue total y hasta ayer domingo no volvieron a circular automóviles por allí. Ello ha supuesto que muchos madrileños, que habían elegido las estaciones invernales de Valcotos y Valdesquí para la práctica de sus deportes, tuvieran que "aglomerarse" con los menos decididos que se quedan en el puerto de Navacerrada. Total, un doble problema, pues el aficionado al esquí no puede practicarlo cómodamente en pistas cortas, como las del Telégrafo o Escaparate, y muchas veces no puede arriesgarse por otras largas, como las de El Bosque o La Bola del Mundo en cualquiera de sus vertientes, mientras que la segunda problemática se presenta en el aspecto puramente económico, al no utilizarse las instalaciones de Valcotos y Valdesquí, cuando empresas privadas y oficiales han realizado cuantiosos desembolsos en aquellas zonas. No hace falta recordar que se ensanchó, reafirmó y asfaltó convenientemente aquella carretera que va desde el puerto de Navacerrada al de los Cotos en una longitud de siete kilómetros, y se ha construido una vía de penetración al valle del Noruego (tantas veces deseado y por fin conseguido para el deporte) en una anchura de doce metros y casi cuatro de longitud. Allí, en Cotos, existen dos aparcamientos capaces para 400 vehículos cada uno, pues el primero se encuentra en Cotos y el segundo en el mismo valle del Noruego.

A las anteriores inversiones realizadas por el Estado, en beneficio de un mayor y mejor aprovechamiento de aquella incomparable zona para los deportes del esquí, habría que añadir las que entidades privadas hicieron en muy corto plazo, pues Valcotos puso en servicio un magnífico telesilla y seis telesquís en Peñalara, mientras que Valdesquí construyó e inauguró tres telesquís, que apenas si ha habido ocasión de conocer debido al cierre de la carretera.

El esfuerzo de todos ha sido meritorio, ya que Cotos podría ser la solución real para esa expansión del esquí que todos deseamos. Valcotos está terminando una cafetería-restaurante, un guardaesquís, botiquín, albergue para la escuela de esquí y un refugio-bar. Por su parte, Estación Alpina de Cotos, S. A., o lo que es lo mismo, Valdesquí, tiene pendiente de terminación el edificio que albergará los servicios de snack-bar, escuela de esquí, enfermería y otros. En más modesta altura de inversiones está el alquiler de esquís Verdesoto, que ha montado una construcción de madera muy bella y apropiada para aquella zona, y que puede resolver no pocos casos, pues está dotado de abundante y nuevo material. En fin, que todos aquellos que se vieron empujados por las campañas de promoción sobre estaciones de invierno, ahora se encuentran con que su labor y esfuerzo se han visto truncados por causa de la misma nieve.

MAS PARQUES DE QUITANIEVES

¿Soluciones? Se ha comprobado que el parque de maquinaria quitanieves resulta insuficiente por mucho que se multiplique la Jefatura de Obras Públicas de Segovia, que en esta temporada, asómbrense, ¡ha retirado 1.200.000 metros cúbicos de nieve! Y esto sobre cálculos fidedignos, sin que por ello se pudieran contar con la total apertura de la carretera a Cotos. Así resulta imprescindible la creación de nuevos parques fijos, uno situado en el propio puerto de Navacerrada y el otro en el puerto de Cotos, que tendrían que contar con un total de seis máquinas dinámicas (o impulsoras de nieve a larga distancia) y otras seis de empuje (cuñas), más sus correspondientes camiones y la dotación de personal necesario para que pudieran atender este parque las veinticuatro horas del día.

Todo es cuestión de un cálculo bien hecho. Si hace diez años subían al puerto un número determinado de personas y ahora los aficionados a los deportes de la nieve se han multiplicado, es necesario mantener un equilibrio con los servicios que antaño y ahora se den en el puerto, mucho más si al de Navacerrada se ha unido el de Los Cotos. No frenemos ni desilusionemos a los que, con un buen criterio, tanto han hecho por el fomento del turismo de invierno, dentro de sus respectivas posibilidades. Por otra parte, si la abundancia de nieve ha traído como consecuencia un exceso de trabajo, algunas veces muy difícil de solventar, como sucede con el fenomenal ventisquero formado en la carretera de Cotos a Rascafría (tres metros de altura de nieve-hielo en cuatro kilómetros de longitud), habrá que pensar en habilitar fórmulas nuevas y prácticas. Cuánto mejor sería que los esquiadores del puerto de Cotos pudiera volver a Madrid por Rascafría, sin embutirse materialmente en el aparcamiento de Dos Castillas, provocando un caos increíble de circulación. Una simple información a los conductores sería suficiente para que la mayoría emprendieran el regreso por Rascafría a la carretera de Burgos, descongestionando la muy concurrida de Madrid a Villalba y de ésta al puerto.

CIFRA RECORD DE AUTOCARES

Ayer domingo se registraron varios récords en nuestra querida sierra. Nada menos que 182 autocares subieron—lo normal en un día festivo oscila entre 120 a 140—y unos 7.000 turismos. En cifras redondas, unas 35.000 personas se desplazaron desde Madrid a los puertos de Navacerrada y Cotos en busca de algo tan vital como es el oxígeno y unos momentos de esparcimiento. A ellos, a esos miles de madrileños no se les puede cerrar el paso, cuando tanto se lleva ya hecho por todos. ¿Qué les parecería si los terrenos de la Casa de Campo quedaran aislados, "congelados" por un muro de hielo, con su monumental y extraordinario Parque de Atracciones dentro? Pues algo similar ha sucedido con Cotos, y puede volver a repetirse si no se remedia a tiempo...

VICTOR RUIZ

2009 Ministerio de Cultura

BALONCESTO

EL MADRID VAPULEO AL JUVENTUD (94-75)

Tercer triunfo del Vallehermoso (86-76) • Insuficiente victoria del Estudiantes en Tenerife (53-48)

REAL MADRID, 94 (38 canastas, 18 tiros libres de 22 lanzados, 29 personales. Rullán, expulsado por cinco faltas).

Brabender (9), V. Ramos (6), Cristóbal (4), Cabrera (6), Paniagua (8), Emiliano (17), J. R. Ramos (6), Rullán (12), Luyk (26).

JUVENTUD, 75 (33 canastas, 9 tiros libres marcados de 20 lanzados; 23 personales y una técnica a Enrique Margall. Oleart, expulsado por cinco faltas).

Santillana (15), Estrada (2), E. Margall (15), Oleart (5), Buscató (17), N. Margall (0), Udaeta (8), Gol (2), A. Martínez (10).

ARBITROS: Sola y Marrero. El principal cuajó un buena actuación, pero el auxiliar desentonó en exceso.

El Real Madrid y el Juventud han jugado un partido digno de verse. En principio, Televisión Española tenía proyectada su retransmisión para la tarde del sábado, pero la Federación obligó a todos los equipos a jugar el domingo a las doce y cuarto de la mañana. Mucha gente, pese a las notas aclaratorias, no se explica aún qué posible razón movía a la Federación a dar tal paso y por capricho negarle a miles de españoles un encuentro de la categoría de este Madrid-Juventud.

Bueno, el caso es que no pudo ser y sin cámaras de televisión los cincos iniciales se dispusieron al juego. Por el Madrid salieron Vicente Ramos, Paniagua, Emiliano, Rullán y Luyk, y por el Juventud lo hicieron Buscató, Gol, Enrique Margall, Santillana y Estrada. Los dos entrenadores plantearon defensas individuales con los siguientes pares: Emiliano-Gol, Vicente Ramos-Buscató y Enrique Margall-Paniagua. Los hombres altos se defendían en aspa, es decir, que cuando atacaba el Madrid, Santillana marcaba a Rullán y Estrada a Luyk, mientras que cuando atacaba el Juventud Rullán cogía a Estrada y Luyk a Santillana. Desde el mismo inicio del partido se vio que sólo un equipo defendía bien, con garra: el Madrid. Esto le valió al cuadro de Ferrándiz una buena diferencia de puntos sobre un conjunto que no solo no encontraba su defensa, sino que se perdía también en ataque. En el Madrid, tres hombres resolvían perfectamente los contraataques: Luyk (20 puntos), Emiliano (10) y Rullán (12) se bastaban para hundir al Juventudfi que había cedido dieciocho puntos al llegar el descanso (50-32).

El Real Madrid tuvo, en la segunda parte, una salida espectacular con ocho puntos marcados en dos minutos por ninguno de su rival. El partido tomaba un cariz peligroso para el Juventud, que vio cómo el Madrid conseguía hasta treinta y dos puntos de ventaja (67-35). En esos momentos, más o menos, hizo su aparición en la cancha el añorado Alfonso Martínez. El veterano jugador dio a sus compañeros unas lecciones de pundonor, de fuerza y, sobre todo, de clase y quizás fue el revulsivo que obligó al Juventud a reaccionar ayudado por un tremendo bache madridista. De treinta y dos puntos la ventaja se fue reduciendo hasta quedar en los definitivos diecinueve, precisamente la más corta de esta segunda parte.

El Madrid hizo una sensacional primera mitad, en la cual vapuleó y desconcertó a los catalanes, para luego, como queda relatado, bajar mucho en la segunda. El Juventud, por su parte, no defendió nunca bien y sólo el entusiasmo de Alfonso y el acierto tardío de Buscató le libraron de una catástrofe mayor.

Luyk, como siempre, fue el mejor de todos, pero también merecen mención especial, sin distinción de bando, Enrique Margall, Emiliano, Rullán, Buscató y Brabender.

JAVIER

Semifinal europea ante el Jugosplastika

El Madrid necesitará el apoyo de su público

El Jugosplastika ha enviado por delante a un espía. Ayer, en el transcurso del encuentro Real Madrid-Juventud tuvimos ocasión de hablar con él. Se trata de Vinko Bajrovic, el secretario técnico del campeón yugoslavo. En un complicado y escaso—por ambas partes—italiano pudimos entender que el Jugosplastika ocupa el primer lugar de la Liga nacional, empatado a 22 puntos con el Estrella Roja, rival del Juventud. Que los mejores hombres del conjunto son Tvrdic (2,03 metros), Solman (1,98) y Skansi (2,06), y que todo el equipo se encuentra en su mejor momento físico y técnico debido a la compenetración alcanzada tras los muchos partidos disputados. También dejó ver su confianza en la eliminatoria. Según él, favorece mucho al Jugosplastika que el segundo partido se juegue en tierras eslavas. Por tal motivo, una derrota por diez o doce puntos aclararía mucho las cosas a favor de ellos.

Hasta aquí nuestro servicio de espionaje. Ahora digamos cuál es la situación de esta peligrosa semifinal. El equipo yugoslavo es uno de los más potentes del continente; por tanto, la lucha del Madrid es a vida o muerte, teniendo en cuenta, como bien opina el "espía", que el segundo partido se juega allí, en su casa, ante un enfervorizado público que anima sin cesar con un estruendo increíble. Este factor, el público, puede ser decisivo para la suerte de la eliminatoria. El Madrid necesita más que nunca a su público adicto para poder llegar con su ayuda a Tel-Aviv, cita para la final.

El partido dará comienzo a las siete y media del jueves, día 2 de marzo, y será arbitrado por los señores Blanchard (francés) y Leegwater (holandés).

GANO EL VALLEHERMOSO

VALLEHERMOSO, 86 (40 canastas, 6 tiros libres marcados de 20 lanzados, 31 personales. Rodríguez, Piedra y Tamayo, expulsados por cinco faltas).

Puga (14), Blanch (6), Pardo (2), Piedra (27), Alejandro (26), Rodríguez (0), Perera (0), Tamayo (5), Merlo (6).

PINEDA, 76 (27 canastas, 23 tiros libres marcados de 36 lanzados, 28 personales y 3 técnicas. Auladell y Heras, expulsados por cinco faltas).

Coll (4), Masset (7), Fusté (15), Heras (9), Farré (9), Barceló (2), Ramón (23), Dávila (2), Auladell (4), Martos (1).

ARBITROS: Oliva y Velasco. Muy mal.

El Vallehermoso ha conseguido su tercera y última victoria de la Liga. Ante escasísimo público —la medida de la Federación ha perjudicado económicamente al club madrileño—y en un encuentro de escasísima calidad, los dos ascendidos de la temporada anterior y promocionistas de ésta disputaron su duelo particular.

Tuvo un buen principio el Vallehermoso, quien con su buena defensa al hombre sujetaba al Pineda y contraatacaba con facilidad. El conjunto catalán presentó inicialmente una defensa individual, pero luego fue intercalando momentos de defensa en zonas. Este sistema defensivo, aunque muy flojo, desconcertó a los madrileños, que pasaron de dominar por corta diferencia a ser dominados, en el descanso, por 39-35. Una fulgurante salida del Vallehermoso, en especial de las dos figuras del partido, Alejandro y Piedra, destrozó por fin la defensa visitante y colocó el marcador en un 77-66, ya decisivo para la suerte final. En los últimos segundos del partido se registraron una serie de incidentes entre los árbitros y los jugadores catalanes, que fueron castigados con tres faltas técnicas.

Los mejores del encuentro fueron Alejandro, Ramón y Piedra.

J. L. GIMENO

INJUSTO ADIOS AL CUARTO PUESTO

TENERIFE, 27. (Especial para HOJA DEL LUNES.)—El Estudiantes ha culminado su "operación cuatro puntos" con un fracaso inesperado. No es que los madrileños no consiguieran esos cuatro puntos sino que el Picadero ha dado una "sorpresa" al ganar en Manresa por nada menos que once puntos. Con este triunfo barcelonista los colegiales han visto esfumarse el cuarto puesto que habían merecido por su estupenda campaña.

En el partido que enfrentó a tinerfeños y madrileños el resultado final favoreció a los visitantes por 53-48. El encuentro ha sido muy emocionante, aunque desde el primer momento se puso de manifiesto la superioridad del Estudiantes, que dominaba en el descanso por 40-29. En la segunda parte el Náutico reaccionó, pero no pudo resolver el partido a su favor. Destacaron Martínez Arroyo, Sagi-Vela y Bergia en el bando estudiantil, y Moliné, Sanz y Quintero por los locales.

Arbitraron discretamente los señores Maderuelo y López Vicente.

NAUTICO: Cejas II (3), Quintero (10), Martos (2), Sanz (10), De la Rosa (2), Sánchez del Río (4), Moliné (17).

ESTUDIANTES: Martínez Arroyo (5), Cambronero (4), Cienfuegos (13), Bergia (15), G. Sagi-Vela (16).

J. J. PEREZ

RESULTADOS Y CLASIFICACION

Primera División

R. Madrid-Juventud, 94-75; Vallehermoso-Pineda, 86-76; Náutico-Estudiantes, 48-53; Manresa-Picadero, 71-82; Barcelona-Kas, 107-77, y San José-Breogán, 68-52.

CLASIFICACION

	J.	G.	E.	P.	F.	C.	P.
Real Madrid	22	21	0	1	2121	1455	42
Barcelona	22	19	0	3	1814	1469	38
Juventud	22	17	0	5	1778	1393	34
Picadero	22	13	0	9	1531	1591	26
Estudiantes	22	12	0	10	1686	1560	24
Kas	22	11	0	11	1741	1675	22
San José	22	9	2	11	1429	1613	20
Manresa	22	9	0	13	1713	1736	18
Náutico	22	7	0	15	1390	1628	14
Pineda	22	5	1	16	1382	1605	11
Breogán	22	4	1	17	1256	1670	9
Vallehermoso	22	3	0	19	1513	1945	6

SEGUNDA DIVISION

Grupo A: Aguilas-Orense, 92-41; Canoe-N. Pamplona, 66-56; M. Alvarez-Fiber, 37-55; N. Pacense-Huarte, 72-66; At. San Sebastián-Bosco, 50-42, y Vasconia-Banesto, 97-43.

Grupo B: S. Coloma-Español, 99-94; Marcol-Mollet, 73-72; La Salle-Hospitalet, 53-57; S. Familia-Mataró, 69-81; Ripollet-Manresa, 88-66, y Layetano-Dimar, 98-48.

PRIMERA DIVISION FEMENINA

Standard-Tabaquero, 42-41; Aguilas-Almudena, 32-34; Dimar-M. Madrid, 46-43; M. Coruña-CREFF Gerona, 45-65; Mataró-Picadero, 48-36, y CREFF Madrid-Celta, 73-44.

BRIAM
ENSEÑANZA ACELERADA
DE
IDIOMAS
EN GRUPOS REDUCIDOS
Dos centros en Madrid para su mayor comodidad. Calle de Tetuán, 5 (a dos pasos de la Puerta del Sol). Teléf. 2316004. Francisco Navacerrada, 59 (junto a la plaza de toros, entre plaza de Roma y Ventas). Teléfono 2558804
NUEVOS GRUPOS A PARTIR DE PRIMEROS DE MARZO

LECHE DESCREMADA
VITAMINADA (SIN GRASA)
RAM
DIETAS
REGIMENES
ADELGAZAMIENTO

VENDEMOS SOLAR
PARA 600 VIVIENDAS
aprobadas en el barrio del Pilar, con grandes zonas verdes y piscina
Apartado 36.300
SECCION URBANISTICA

Operación de cesárea sin cloroformo

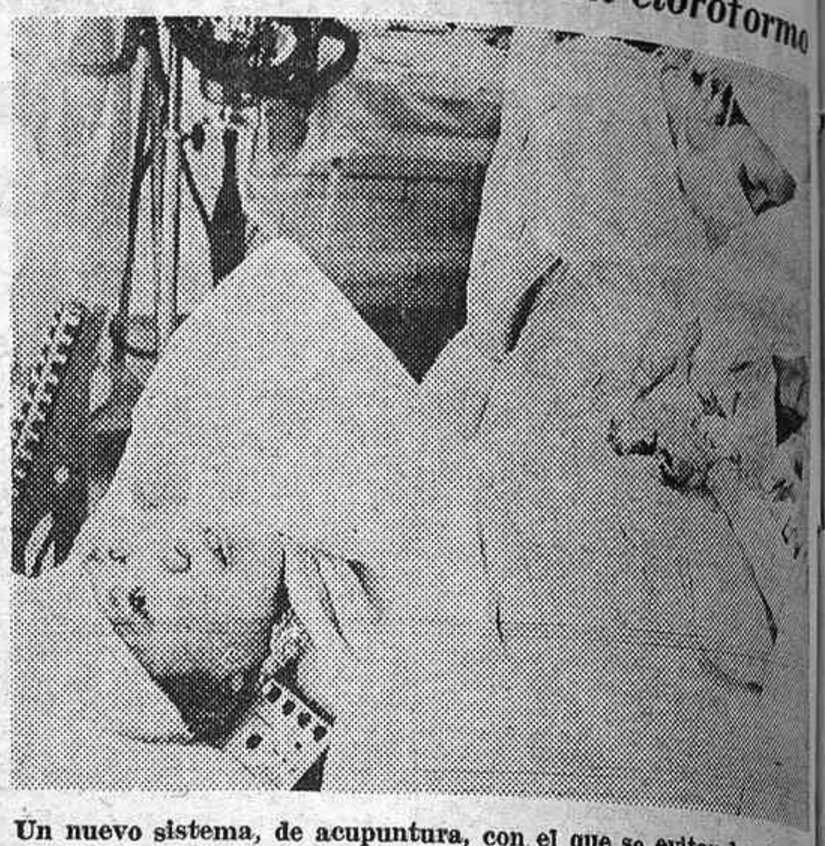

Un nuevo sistema, de acupuntura, con el que se evitan los dolores, ha sido empleado en una operación de cesárea realizada en el Hospital del Pueblo número 3, de Pekín (China). La paciente, una joven madre, se sometió al experimento totalmente consciente.

(Foto Cifra Gráfica.)

Sánchez Bella, en Tarrasa y Cardona

EXAMINO LOS PROYECTOS DE DOS PARADORES DE TURISMO

TARRASA (Barcelona), 27. (Cifra.)—A primeras horas de esta mañana ha llegado a esta ciudad el ministro de Información y Turismo, don Alfredo Sánchez Bella, acompañado por el gobernador civil de la provincia y personalidades de su departamento. Fue recibido por el alcalde de la ciudad, don José Donadéu, y el de Sabadell, don José Burrull.

El objeto de la visita realizada por el señor Sánchez Bella se concretaba en el estudio de las posibilidades turísticas de la montaña de San Lorenzo de Munt. Posteriormente, el ministro se trasladó al pie de la montaña, donde elogió la belleza del paraje. En principio se trató de la posibilidad de financiar un parador nacional, cifrándose en 500 huéspedes su capacidad de recepción.

En la misma montaña se estudió luego la posibilidad de reconstruir una hostería ya existente, que se encuentra ubicada muy cerca de un monasterio románico del siglo XI.

EN EL CASTILLO DE CARDONA

CARDONA (Barcelona), 27. (Cifra.)—Alrededor del mediodía ha llegado a la villa de Cardona el ministro de Información y Turismo, don Alfredo Sánchez Bella. Acompañaban al ministro el gobernador civil, don Tomás Pelayo Ros, y el delegado provincial del Ministerio, don José Luis Herrero Tejedor. En la plaza del Generalísimo, el señor Sánchez Bella fue recibido por el Ayuntamiento de la villa, presidido por el alcalde, don Luis Tomás Pujol.

El señor Sánchez Bella recibió de manos del alcalde un artístico escudo de Cardona, como recuerdo de su visita.

El señor Sánchez Bella manifestó su deseo de potenciar turísticamente esta zona catalana y de acelerar la construcción del parador en el castillo de la villa, recogiendo así una vieja ambición de Cardona.

Don Juan Carlos Villacorta, vicepresidente de la Federación Pueri Cantores

Ha sido nombrado vicepresidente de la Federación Nacional Pueri Cantores don Juan Carlos Villacorta.

El nombramiento se incluye en una reorganización de la Junta directiva de la Federación, que comprende también el nombramiento de don Jesús Ribera, director de Los Pequeños Cantores de Valencia, como asesor nacional artístico. La secretaría nacional está en las manos del padre Juan Antonio Sánchez, director del Orfeón Donceli, de Sigüenza, y formando parte de una estructura regional han sido nombrados don Juan Bautista Carbonell, director de la escolanía de la parroquia de Santa María, de Alcoy, quien se encargará de la zona del Levante; el profesor don José Ortega Gómez, de la Universidad Laboral de Gijón, que se ocupará de la zona cántabra, y el padre Ignacio Sagües, director de la escolanía Ignacio de Loyola, de Pamplona, que tendrá a su cargo la zona vasco-navarra.

La Federación acaba de editar el primer número de una publicación bimensual, órgano de la misma, con el título de "Pueri Cantores".

UNA NUEVA GALERIA DE ARTE EN MADRID

La FUNDACION CULTURAL F. ESTRADA SALADICH patrocina la exposición PINTORES DE OLOT-72, en la que presenta lo más actual de la pintura paisajista de aquella comarca de tanta tradición en el paisaje y también creadora de una escuela. Pueden contemplarse estas obras en la nueva GALERIA JUAN GRIS, de avenida de los Toreros, 3 y 5. He aquí una instantánea del momento de su inauguración

2009 Ministerio de Cultura

MADRID DEBE ORGANIZAR LA OLIMPIADA 1980

- **Dentro de dos años tiene la ocasión de insistir en su petición**
- **Avery Brundage excelente amigo de España, apoyaría la candidatura**

Este podría ser el emblema de la Olimpiada de Madrid-80, según el propio Acisklo Karag

Han terminado los Juegos Olímpicos de Sapporo.

Hace dos semanas, poco más o menos, por la descalificación del esquiador austríaco Karl Schranz, los austríacos, deportistas, federativos e incluso ministros, se molestaron por la decisión, culpando a Avery Brundage, cuando en realidad el Comité Olímpico Internacional es el que decide tal descalificación.

Conocedores de su personalidad como presidente del C. O. I., le defendimos entonces, sintetizando que es el verdadero sucesor de Pierre de Fredi, barón de Coubertin.

Cuatro días después, el Gobierno japonés ha decidido concederle nada menos que la Orden del Sol Naciente, una de las más altas condecoraciones japonesas.

Es una condecoración muy merecida por su gran labor por los deportes, por el amateurismo, por los Juegos Olímpicos.

A propósito, al señalar la gran labor de Avery Brundage, indicamos que en este año cumple los ochenta y cinco años. Ahora, formulamos los votos más fervientes para que cumpla los noventa y tres años, a fin de que pueda presidir los Juegos Olímpicos de Madrid.

¿Por qué no celebrar los Juegos Olímpicos de 1980 en Madrid?

Hace una treintena de años dominaban, casi exclusivamente, el fútbol y los deportes aristocráticos. Pero, en la actualidad, afortunadamente, todo se ha incrementado en materia deportiva, de modo que España se encuentra ya a la altura de las circunstancias.

De momento, no hay **recordman** mundiales, pero se cuenta con deportistas de gran clase en todas las actividades del programa olímpico.

En Sapporo, Francisco Fernández Ochoa ganó el slalom especial. Es una victoria de carácter sensacional porque ha batido a los mejores esquiadores del mundo, de las naciones especializadas en esta modalidad, que son los países escandinavos, Rusia, Francia, Suiza, Austria, Japón, Estados Unidos, Canadá, etc.

Sin duda alguna, este triunfo servirá para que los deportes de invierno en España tengan mayores prosélitos.

Y debe repercutir también en todos los deportes.

LA OCASION, EN 1974

Hace una media docena de años Madrid presentó su candidatura para la organización de los Juegos Olímpicos de 1972. Se presentaron también Munich, Montreal y Detroit. Y ya se sabe el resultado.

Los canadienses repitieron su petición y se concedió a Montreal la organización de 1976.

Es la ocasión de que Madrid insista en 1974 en su petición.

Avery Brundage es excelente amigo de España, y de Madrid, donde ha venido varias veces. Apoyará, sin duda, la candidatura.

Madrid debe organizar los Juegos Olímpicos de 1980. Como ciudad, es superior a Munich, Montreal y Detroit. Y que Los Angeles y Florencia, que presentaron también su candidatura. Aparte de que Los Angeles organizó ya los de 1932.

Madrid debe organizar los Juegos Olímpicos de 1980 porque supone una elevación del nivel deportivo del país. Ayudarán a resolver todos los grandes problemas ciudadanos y dejarán unas fenomenales instalaciones deportivas. Los Juegos Olímpicos supondrán un gran beneficio. Habiéndose centrado el desarrollo en el turismo, la organización de los Juegos Olímpicos traería unos millones más de turistas, que arrastrarían a muchos millones más al regreso a sus naciones al contar a sus amistades las excelencias españolas.

La idea olímpica tiene como finalidad la aproximación de los pueblos, a fin de procurar la paz universal sobre una base sólida, para evitar algún cataclismo, la juventud de todas las naciones debe estar lista para tender una mano fraternal.

Por la práctica de los deportes, los jóvenes se convencen de la necesidad de cooperar para lograr un resultado común, y los buenos sentimientos, adquiridos por el deporte, los practicarán en la vida social.

Uno de los medios más eficaces para lograr la felicidad a que todo el mundo aspira, nos es dado por los Juegos Olímpicos, que sin tener en consideración para nada la política, la raza y las creencias, reunen en los estadios a los mejores deportistas de todos los países para una lucha pacífica, deportiva y caballeresca.

Los Juegos Olímpicos son un festival grandioso de paz, en donde las magníficas proezas de algunos centenares de deportistas excitan la tendencia de las masas para dedicarse a la educación física y a la práctica de los deportes.

La idea olímpica es un culto de lo que es bello de verdad.

Acisclo KARAG

SECRETARIAS y ADMINISTRATIVOS
de empresas
El único centro con los métodos "Whole System" y "Evaluación correctiva"
Infórmese sin compromiso
— Una formación especializada con técnicas americanas.
— Una auténtica escuela administrativa.
Academia CUSPIDE 2000
GENOVA, 12. (Metro Colón y A. Martínez.)

cajas registradoras
en GISPERT
tenemos las mejores marcas
desde 11.950 pesetas

TEATRO LA LATINA
EL PALACIO DE LA REVISTA
Todos los días: 7 tarde, 10,45 noche
CLAMOROSO EXITO COMICO
de la primera gran compañía titular de REVISTA
COLSADA
con sus artistas exclusivos
LINA MORGAN
EL TERREMOTO COMICO
JUANITO NAVARRO
EL COMICO DEL MOMENTO
EL ESTRENO DE LA NUEVA REVISTA
"¡NENA, NO ME DES TORMENTO!"
Es un escándalo de risa, que las carcajadas se oyen desde la calle
UN ALARDE DE MUJERES INTERNACIONALES
2 "BALLETS", 2
BALLET HAPPY DANCERS
y el colosal "ballet" caucasiano
KONSTANTINOV
Nunca ha reído usted tanto en el teatro
MAYORES 18 AÑOS

Exito de la prueba Austin-Informadores en el Jarama

EN EL GRUPO B VENCIO CORRAL, DE "HOJA DEL LUNES"

La victoria del A, para Canomanuel, de «Austopista»

Luis Canomanuel, de la revista "Autopista", y nuestro compañero de HOJA DEL LUNES Corral Junior han sido los ganadores, en sus respectivas categorías, de la carrera Trofeo Medios Informativos de Automovilismo, celebrado en el circuito del Jarama y reservado para periodistas del motor.

Organizada por Odacisa, concesionaria del circuito, y British Leyland Authi, que puso sus coches Austin 1.300 para la prueba; así como la colaboración de la mayoría de los medios informativos que ofrecieron sus trofeos, la carrera resultó entretenida y, sobre todo y ante todo, entrañablemente fraternal para los asistentes.

Los treinta y nueve inscritos, agrupados en dos categorías: la "A", para aquellos con licencia de piloto anterior a 1972, y la "B", para los que la tenían a partir de este año, debían dar, en grupos de cinco, tres vueltas al circuito, contabilizando el tiempo realizado en la última ronda. Con espíritu deportivo y amistoso, de risas, consejos y "chanzas", pero con ganas de hacer bien las cosas, uno a uno completaron sus vueltas, en las que dieron lo mejor que tenían, y bajaron de sus coches alegres y deseosos por saber el tiempo invertido, que se anunciaba en la pizarra.

Difícil resulta destacar a alguien por encima de los demás, porque todos, sin excepción, realizaron una carrera admirable, como reflejan sus tiempos; muchos de los cuales serían difíciles de bajar por los profesionales. Admirable, decimos, porque los jóvenes pusieron su espíritu atrevido, y los "menos jóvenes", padres de familia muchos, y abuelos otros, supieron olvidarse por unos minutos de sus responsabilidades, y, reverdeciendo laureles, dieron de sí todo lo que sabían, que es mucho. Con compañeros así, nosotros vamos a todas partes. De verdad. Incluso con el admirable Pepe de las Morenas ("El Alcázar"), quien derrochó simpatía a raudales y que terminó el último, porque se le olvidó pasar por la meta...

Finalizada la prueba, y después de una "tienta de vaquillas" por los más atrevidos y comida campera por todos, se repartieron unos premios que se habían hecho posibles gracias al entusiasmo desplegado por British Leyland Authi, Odacisa, Federación y colaboradores. A todos, nuestro agradecimiento y felicitación.

CLASIFICACIONES

Grupo A: Luis Canomanuel ("Autopista"), 2-25-2; Tomás Díez Valdés ("As"), 2-25-7; Mayor Revilla ("El Automóvil"), 2-27; Villacieros (Autopista"), 2-27-8; Ottero ("Auto-Revista"), 2-28 4, y hasta 13 clasificados.

Grupo "B": Jorge del Corral (HOJA DEL LUNES), 2-26; Sergio Piccione ("As") y "Auto-Revista"), 2-29-3; Rodríguez Frechoso ("El Automóvil"), 2-29-5; Aldea ("Autoshop"), 2-32; Tuya ("Criterium"), 2-32-5, y hasta 14 clasificados.

"Scrath": Luis Canomanuel, Tomás Díaz Valdés, Jorge del Corral, Mayor Revilla, Villacieros y hasta treinta y dos clasificados.

NUEVA DIRECCION GENERAL CREADA POR SEAT

En el último Consejo de Administración de SEAT, recientemente celebrado, se ha aprobado la creación de una Dirección General con sede en Barcelona, dado el desarrollo alcanzado por el centro de producción de la primera marca nacional.

Para el cargo de director general en Barcelona ha sido designado don José Javier Clúa Domínguez, catedrático numerario de la Escuela Técnica Superior de Ingenieros Industriales de Barcelona y hasta ahora director general de HIFRENSA, compañía que ha llevado a cabo la construcción de la central nuclear de Vandellós.

Asimismo han sido promovidos a los cargos de directores generales adjuntos don Luis Ramírez Arroyo, hasta ahora director de la factoría de Barcelona, y don Pablo Vidal Ríus, director de Administración de la Sociedad.

De esta forma, la alta dirección de SEAT estará constituida por: el presidente, don Juan Sánchez-Cortés y Dávila; vicepresidente, don Francisco Urquijo de Federico; vicepresidente y consejero delegado, don Rafael Cabello de Alba y Gracia; director general en la sede central, don Nicolás Andino Ruiz; director general en Barcelona, don José Javier Clúa Domínguez, y directores generales adjuntos, don Luis Ramírez Arroyo y don Pablo Vidal Ríus.

OPOSICIONES
El futuro asegurado
1. 1.000 plazas POLICIA ARMADA.
126.000 pesetas anuales más trienios y pluses. Sin título. 21-30 años edad. Talla mínima, 1,68 m. Exámenes sencillísimos.
2. 180 plazas escala ejecutiva JEFATURA CENTRAL DE TRAFICO (M.º de la Gobernación).
185.000 pesetas anuales más trienios y pluses. Título: Bachiller, profesor mercantil o maestro. 21-55 años edad.
Infórmese personalmente o por correo adjuntando 10 pesetas en sellos de Correos
Academia CUSPIDE 2000
(Centro Técnico de Oposiciones)
Calle Génova, 12. Madrid (4)

Presentación del VI Rallye Firestone

En rueda de prensa convocada por los responsables del VI Rallye Internacional Firestone, se dieron a conocer los detalles de la próxima edición de esta famosa prueba, que, por primera vez en su historia, será puntuable para el Campeonato de Europa de Conductores de Rallyes, con coeficiente cuatro.

El recorrido del mismo se compone de dos etapas, con un total de 1.502 kilómetros. La primera, con salida de Bilbao a las veinte y treinta horas del día 17 de marzo, transcurre por las carreteras de Vizcaya, Alava, Burgos y Santander, sumando 819 kilómetros y llegando a esta última ciudad a las dos de la tarde del sábado 18. Tras una neutralización de ocho horas en la capital de la Montaña, se da la salida a las diez de la noche, pra recorrer las mismas provincias citadas anteriormente, pero en sentido contrario, totalizando 683 kilómetros antes de llegar de nuevo a Bilbao, a las doce menos diez de la mañana del domingo 19 de marzo, en donde finaliza la prueba.

El trazado de este rallye, que cuenta con 24 pruebas de velocidad que totalizan 275 kilómetros, tiene su principal desarrollo por las carreteras del Macizo Cántabro y mantiene las mismas características de dureza que en ediciones anteriores, si bien se ha hecho más "compacto", como lo demuestra el repetido paso por algunas de las pruebas de velocidad, con el fin de facilitar al máximo los entrenamientos.

La inscripción, entre los que ya se encuentra el vencedor de la última edición del Rallye de Montecarlo, Sandro Munari (Lancia Fulvia HF 1.600), promete ser importante y contribuirá, estamos seguros, a dar más categoría a un rallye que ya la tiene en grado sumo por la minuciosidad, cariño y esmero con que lo preparan sus responsables.

IV COPA RENAULT 8-TS

En un simpático y agradable acto, que estuvo presidido por el conde de Villapadierna, presidente de la Federación Española de Automovilismo, cargos de esta Federación y de Renault, se presentó a la crítica especializada y corredores el calendario de pruebas de la IV Copa Nacional Renault-8 TS. Una fórmula de promoción, la primera que hubo, que por sus resultados altamente satisfactorios en ediciones precedentes—como muy bien dijo el conde de Villapadierna—, hace pensar ya en su mayoría de edad, al cumplir con creces el propósito y fines con que fue intuida e instituida genialmente por sus responsables: revelación de brillantes valores que tienen así asegurado el paso a fórmulas y categorías más costosas, y el fomento de una afición que, día a día, aumenta en número y calidad. Sea, pues, bienvenida de nuevo la TS.

El calendario de pruebas para este año, confeccionado con un máximo de ocho, es:

4-5 de marzo, Prueba Inauguración Jarama (Jarama).

21 de mayo, III Copa de Oro Industria del Automóvil (Jarama).

Junio o julio (pendiente de confirmar), pista de pruebas Fasa (Valladolid) o circuito del Jarama.

25 de junio, Trofeo Vacaciones (Jarama).

2-3 de septiembre, circuito de Alcañiz.

7-8 de octubre, circuito de Montjuich.

27-29 de octubre, XX Rallye de España.

19 de noviembre, V Trofeo de España por Regiones (Jarama).

CORRAL, junior

2008 Ministerio de Cultura

Corrida de rejoneo en Las Palmas

LAS PALMAS DE GRAN CANARIA, 27.—Tres cuartos de plaza. Reses de Guardiola Domínguez, que no ofrecieron dificultades.

Angel Peralta, vuelta al ruedo.

Rafael Peralta, dos orejas, rabo y tres vueltas.

Alvaro Domecq, dos orejas.

José Manuel Lupi, vuelta al ruedo.

Los hermanos Peralta, al alimón, una oreja.

Domecq y Lupi, en el último, vuelta al ruedo.

ECONOMICA

ARANJUEZ (Madrid), 27.—Tercera y última novillada de noveles. Reses de Pablo Mayoral Herranz, bravos.

José del Pozo, palmas.

Pablo Martínez, algunas palmas.

Juan Ruiz (Finito), palmas.

Antonio Guerra, silencio; escuchó un aviso.

Pedro Luis García (Niño de Alcalá), pitos.

Todos los diestros brindaron sus novillos al empresario Manolo Lozano, al que se quiso sacar a hombros, alma de estos festejos de la oportunidad.

FESTIVALES

FUENGIROLA (Málaga), 27.—Festival taurino a beneficio de la construcción de vivienads para los necesitados de la localidad. Siete novillos-toros de Belén Ordóñez, bien presentados y de buen juego, sobresaliendo el lidiado en cuarto lugar, bravísimo y noble ejemplar.

Miguel Mateo (Miguelín), palmas.

Francisco Rivera (Paquirri), una oreja.

Miguel Márquez, dos orejas y rabo.

Dámaso González, una oreja.

Curro Claros, una oreja.

José Ortega, una oreja.

Miguel Ramos (Miguelete), vuelta al ruedo.

* * *

ELDA (Alicante), 27.—Festival taurino a beneficio del Sanatorio de Fontilles. Seis novillos de Salustiano Galache para El Caracol y uno de Tomás Sánchez Cajo para el novillero El Lince.

Vicente Fernández (El Caracol), palmas en uno, una oreja en el segundo, una oreja en el tercero, aplausos en el cuarto, aplausos en el quinto y silencio en el último.

Emilio García (El Lince) fue aplaudido.

Presentación de Chavalo en Bilbao

Buena temporada le tiene preparada Miguel Flores, el conocido hombre taurino y apoderado, a su pupilo el joven novillero Jesús Chavalo. El próximo domingo, día 5 de marzo, actuará en la plaza de toros de La Orotava, y después hará su presentación en Bilbao, en novillada en la que el valenciano alternará con El Niño de la Capea. Son numerosos los contratos firmados y apalabrados, entre ellos su debut en la Monumental de las Ventas, para Chavalo, novillero al que se le augura un brillante porvenir.

Corrida de feria en Barranquilla

BARRANQUILLA (Colombia), 26.—Toros del Socorro. Gran entrada y fuerte viento, que deslució la labor de los espadas.

José Falcón dio la vuelta al ruedo en uno y escuchó un aviso en el otro.

Hernán Alonso se hizo aplaudir en su primero y fue avisado dos veces por la presidencia en su segundo.

Antonio José Galán cortó una oreja en uno y las dos del último. Salió a hombros.

LUIS MIGUEL ARRIENDA LA PLAZA DE VISTA ALEGRE

- **Desde el próximo domingo comenzará don Víctor Aguirre, nuevo empresario, la temporada carabanchelera.**
- **Proyectos: corridas todos los domingos con matadores de toros, novilleros del máximo cartel y toros de acreditadas divisas.**

Desde el sábado pasado la plaza de toros de Vista Alegre tiene un nuevo empresario: el industrial madrileño don Víctor Aguirre.

Luis Miguel Dominguín, propietario del coso y empresario del mismo hasta hace dos días, había llegado a la conclusión de que ni él ni su hermano Domingo podían atender debidamente el negocio, por lo que ante la ventajosa propuesta recibida decidió "abandonar" durante toda la temporada de 1972. Al parecer, sin que hayamos podido averiguar la cifra exacta, el contrato firmado supone un buen beneficio para el torero madrileño, y aunque se barajan altas cifras por el traspaso, nos resistimos a precisar lo que exactamente ignoramos.

Don Víctor, hombre dinámico y madrugador, piensa ya comenzar la temporada carabanchelera el próximo domingo; sólo tiene contratado al novillero venezolano El Mito y comprados los novillos: de la ganadería extremeña de don Agapito Blanco. Sus proyectos son dar corridas de toros o novillos todos los domingos y con toreros de una y otra categoría de auténtico cartel. También piensa adquirir toros de las mejores ganaderías y con el cuajo y el trapío suficientes para satisfacer a los toristas.

El nuevo empresario no está solo. Para orientarle y asesorarle en su nueva actividad cuenta con un trío de experiencia en ese mundo tan complejo y tan difícil: don Dionisio Recio, don Gonzalo San Juan y don Luis de la Fuente. A los cuatro, en bien de la fiesta, deseamos desde aquí el mayor éxito en su empresa.

Una placa de cerámica en honor de Gabriel de la Casa en la plaza de toros de Aranjuez

Su descubrimiento, como recuerdo a una magistral faena, coincidirá con el 175 aniversario del real coso

En los primeros días del mes de marzo próximo se celebrará en la plaza de toros de Aranjuez, y como uno de los actos coincidentes con el ciento setenta y cinco aniversario del citado real coso taurino, el descubrimiento de una placa de cerámica de Talavera, en la que figurarán, reproducidos, el busto del matador de toros Gabriel de la Casa y la cabeza del toro "Jardinero", número 76, perteneciente a la ganadería de Atanasio Fernández, y ante el cual el hijo menor de Morenito de Talavera alcanzó un resonante triunfo el día 30 de mayo de 1970, festividad de San Fernando, faena que mereció muchos y grandes comentarios por su hondura y arte, y que de esta manera, a propuesta de gran número de aficionados y conocidos hombres del mundillo taurino, se quiere perpetuar.

Para dar mayor realce al acto se han invitado a numerosas personalidades, y se quiere que asista, por ser localidad real, el Príncipe de España, S. A. R. don Juan Carlos de Borbón.

Palomo toreará en la feria de Sevilla

Don Diodoro Canorea tiene dificultades para confeccionar los carteles de la feria de abril sevillana. El sábado se esperaba en la ciudad del Betis el anuncio de la composición definitiva y no fue dada a conocer. Este es el tercer aplazamiento que se produce. El problema estriba en que don Diodoro no encuentra las debidas facilidades en los apoderados de algunos diestros, lo que impide el acoplamiento definitivo de las ternas de toreros con las ganaderías adquiridas por el gerente de la Real Maestranza.

En algunos diarios madrileños se ha escrito que la mayor dificultad es el desacuerdo con Eduardo Lozano, apoderado de Palomo Linares. Sebastián iba a torear dos tardes: toros de Carlos Núñez y de Benítez Cubero. Pero han existido ciertas interferencias, o presiones, o como quieran ustedes llamarlas, que pretendían "birlar" al de Linares los toros de Núñez, a lo que, lógicamente, se oponían en principio los mentores del espada.

Hoy, de madrugada, hemos hablado por teléfono con Eduardo Lozano:

—¿Has leído—no me deja seguir Eduardo:

—Sí; ya sé a lo que te refieres. Di que Palomo Linares toreará la feria de abril sevillana. Rotundamente...

—Pero ¿los toros de Carlos Núñez o los miuras, como he leído en otro sitio?

—Lo que sea, pero toreará dos tardes en la Maestranza. Mañana hablaré con Canorea y todo quedará resuelto...

La tienta de reses bravas y las corridas de toros

La lidia de astados en las plazas está prácticamente reducida a dos suertes, la de picar y la de muletear, pues en la mayoría de las corridas no vemos más que unos puyazos y muchos pases de muleta, ya que la finalidad que ahora se persigue es que el cornúpeta llegue muy castigado al último tercio para que el matador pueda muletear cómodamente, por lo que la labor de los picadores está encaminada a dejar aplomado al toro. Ya con la muleta no hay que esquivar las acometidas de los astados, sino que a éstos hay que provocarles las arrancadas. Tanto tiempo se emplea hoy en preparar los pases como en darlos, pues hay que porfiar las embestidas, porque las reses han quedado con tan poca vitalidad que casi nunca se revuelven. Apenas si la muleta sirve para faenas de dominio, para dar pases sueltos; son muleteos desligados, de pases sueltos.

La lidia de reses bravas, que es un espectáculo diverso, se está perdiendo poco a poco. Ni se lidia adecuadamente a cada cornúpeta según su condición peculiar, ni se practica variedad en cada tercio de la lidia. Capear, picar, banderillear, muletear y estoquear, toda esta variedad casi no se realiza. Sale el astado y los peones no torean a una mano, corriéndolos por derecho, sino a dos manos, recortándolos, y metiéndose el subalterno en el burladero, en vez de rematar en el tercio. El jefe no veroniquea, limitándose a lancear para situar a los reses ante el piquero. Carencia de quites, porque no se ponen las tres varas mínimas, sino un puyazo interminable. La suerte de banderillas apenas si la cultivan los jefes de cuadrilla, que con un par del subalterno pide ya el cambio de suerte. Y del arte de matar se ha pasado al oficio de rematar al bicho.

Ahora las tientas y las corridas se parecen mucho. En las tientas no se capea por gusto, ni se banderillea, ni se mata. Pero como actualmente en los ruedos no se ejecuta, en realidad, más que la suerte de picar abusivamente, para que luego muletee sin problemas al matador, las corridas no son un espectáculo diverso y variado, una labor en la que se realizan muchas suertes en los tres tercios tradicionales, sino una especie de tienta o faena campera. Viene a ser casi igual sentarse en el palco de una placita de tienta que acomodarse en el tendido de una plaza de toros. Poco más o menos, es el mismo espectáculo. Y como las tientas en el campo es una faena para probar la bravura y no para divertirse, son bastante aburridas y resultan de una gran monotonía. El aficionado torista lo pasa bien, pero los demás invitados bostezan que es un primor. En los cosos, el público paga para asistir a un festejo, para presenciar bastante más que seis puyazos y muchos pases de muleta, la mayoría derechazos.

En las plazas de toros, los espectadores tienen derecho a un espectáculo total y variado, con más o menos brillantez, pero con sus tres tercios completos de la lidia. Mejor o peor ejecutadas, puede exigir suertes de capa, de banderillas y de estoquear, porque una corrida es un espectáculo distinto a una tienta de reses bravas, cuya monotonía no debe trasladarse al ruedo. De aquí que las corridas sean, en su mayoría, aburridas. La solución no es otra, claro está, que vuelvan las tientas y las corridas. Que el espectáculo en la arena de los cosos vuelva a recobrar la diversidad de todas las suertes del toreo. En suma, la variedad de la lidia.

Antonio GARCIA-RAMOS

CAMBIO DE TERCIO

CARTEL TAURINO FAMOSO DE LINARES CON FIRMAS AUTENTICAS

Cuando faltan muy pocos meses para que se cumpla el cuarto de siglo de la muerte, en Linares, del inolvidable Manuel Rodríguez Sánchez (Manolete), nos encontramos con uno de sus mejores seguidores y admiradores que, ha pasado estos días por la capital de España.

Se trata de uno de los más destacados aficionados de la provincia jiennense, persona muy conocida, del propio Linares, que está llevando a cabo una tarea fabulosa. Nada menos que en un cartel mural anunciador de la lamentable corrida en la que Manolete dejó la vida frente a un astado de Miura está recopilando las firmas de cuantas personas intervinieron directa o indirectamente en aquella corrida y en el desgraciado percance que arrebató a un ídolo de la fiesta taurina.

Estampadas ya en tal cartel más de sesenta firmas, que se vienen recogiendo desde hace varios años. No faltan las de la madre del malogrado espada, las de Camará, Gitanillo de Triana, Luis Miguel Dominguín, Alvaro Domecq, el ganadero Miura, la de los médicos que intervinieron en aquella nefasta noche de agosto, la de todos los subalternos que actuaron aquella tarde, así como la de cuantos asistentes profesionales se encontraban en funciones: monosabios, alguaciles, carpinteros, encargados del desolladero, aparte, claro está, de la constancia de la presidencia y sus asesores. Todo ello sin fines comerciales y publicitarios, puesto que el promotor pertinaz aficionado en llevar a feliz término su idea ni necesita de nadie—felizmente para él—, ni por nada del mundo se desprendería de ese tan preciado tesoro que espera culminar felizmente.

NOTICIARIO DE ACTUALIDAD

Días pasados se reunió en Madrid la Junta Nacional de Criadores de Toros de Lidia, presidida por el conde de Mayalde. Se trataron asuntos de cierta consideración y actualidad: la relación con los ganaderos portugueses y también el aspecto que afecta a las reses que deben afrontar los rejoneadores en cuanto a edad y peso se refiere.

★ *Novillada en Bilbao para el 12 de marzo: Niño de la Capea, el venezolano Freddy y Chavalo.*

★ *Zaragoza abrirá las puertas de su plaza el 2 de abril para que actúen Murillo, Puerta y Galloso.*

★ *El día de la Ascensión, 11 de mayo, Curro Romero se encerrará en la Maestranza con seis urquijos en solitario.*

★ *Don Diego Martínez, apoderado de El Puno, se encuentra en los Madriles a la espera de que el matador colombiano llegue el sábado a tiempo de participar en el festival benéfico anunciado para el 11 de marzo en las Ventas.*

★ *El Niño de la Capea y Julio Robles (salmantinos ambos) están comprometidos para debutar en Sevilla el 14 de mayo, con p... nado de Núñez.*

★ *Para el festival a celebr... el domingo que viene en Talave... de la Reina se han escogido seis novillos de Miguel Higuero p... Bienvenida, Camino, Gabriel de l... Casa, Manzanares, Raúl Sánch... y el novillero José Julio Granad...*

★ *Los enanitos del Bombe... Torero suman ya más de ocheni... actuaciones en firme para la pr... sente temporada. Dieciocho d... ellas en las plazas que regenta Balañá: Barcelona, Jerez, Zaragoza, Calatayud, Huesca, Linar... Medina del Campo, La Línea, ... dela, Palma de Mallorca, Alg... ras y Barbastro.*

MANOLO

VIAJES ECUADOR

VACACIONES SEMANA SANTA-PRIMAVERA

Excursiones en autopullman por España y el extranjero, incluidos hoteles

FALLAS DE VALENCIA. Salida, día 16 de marzo; 5 días, desde ...	3.500 ptas.
SEVILLA. Salida, 27 de marzo; 7 días, desde ...	6.500 ptas.
TORREMOLINOS. Salida, día 28 de marzo; 6 días, desde ...	4.500 ptas.
A CASTILLA, EXTREMADURA, GANDIA, ALMERIA, ALICANTE, LA MANGA, BENICASIN, GALICIA, PICOS DE EUROPA, GRANADA, PUNTA UMBRIA. Salidas, 29 de marzo; 4 y 5 días, desde ...	2.700 ptas.
A SALOU, SAN SEBASTIAN, PAIS VASCO-NAVARRO. Salidas, 30 de marzo; 4 días, desde ...	3.300 ptas.
BENIDORM. Salidas, 26, 27, 28, 29 y 30 de marzo; 4, 5, 6, 7 y 8 días, desde ...	2.650 ptas.
A ANDORRA, ANDORRA-LOURDES, CEUTA, LISBOA, FATIMA-LISBOA, MARRUECOS, PARIS, ITALIA, LONDRES. Salidas durante la Semana Santa, desde ...	2.950 ptas.
FERIA DE SEVILLA. Salidas, 16 y 20 de abril; 5 días, desde ...	5.000 ptas.

SOLICITENOS PROGRAMA DETALLADO

VIAJES ECUADOR

Agencia Internacional de Viajes (g. a. t. núm. 68)

General Sanjurjo, 63. Tel. 234 89 90 - MADRID

Carrera de San Jerónimo, 19. Tel. 231 85 64 - MADRID

O'Donnell, 11 (próxima inauguración) - MADRID

32 OFICINAS AL SERVICIO DE NUESTROS CLIENTES

cajas registradoras en GISPERT le aseguramos el perfecto funcionamiento, siempre

2009 Ministerio de Cultura

27 DE FEBRERO DE 1972:

ETAPA FINAL DEL GRAN CAMPEONATO DE LAS AMERICAS

ANGEL TERUEL

SE PROCLAMA SUPERCAMPEON EN LA PLAZA DE TOROS DE LIMA

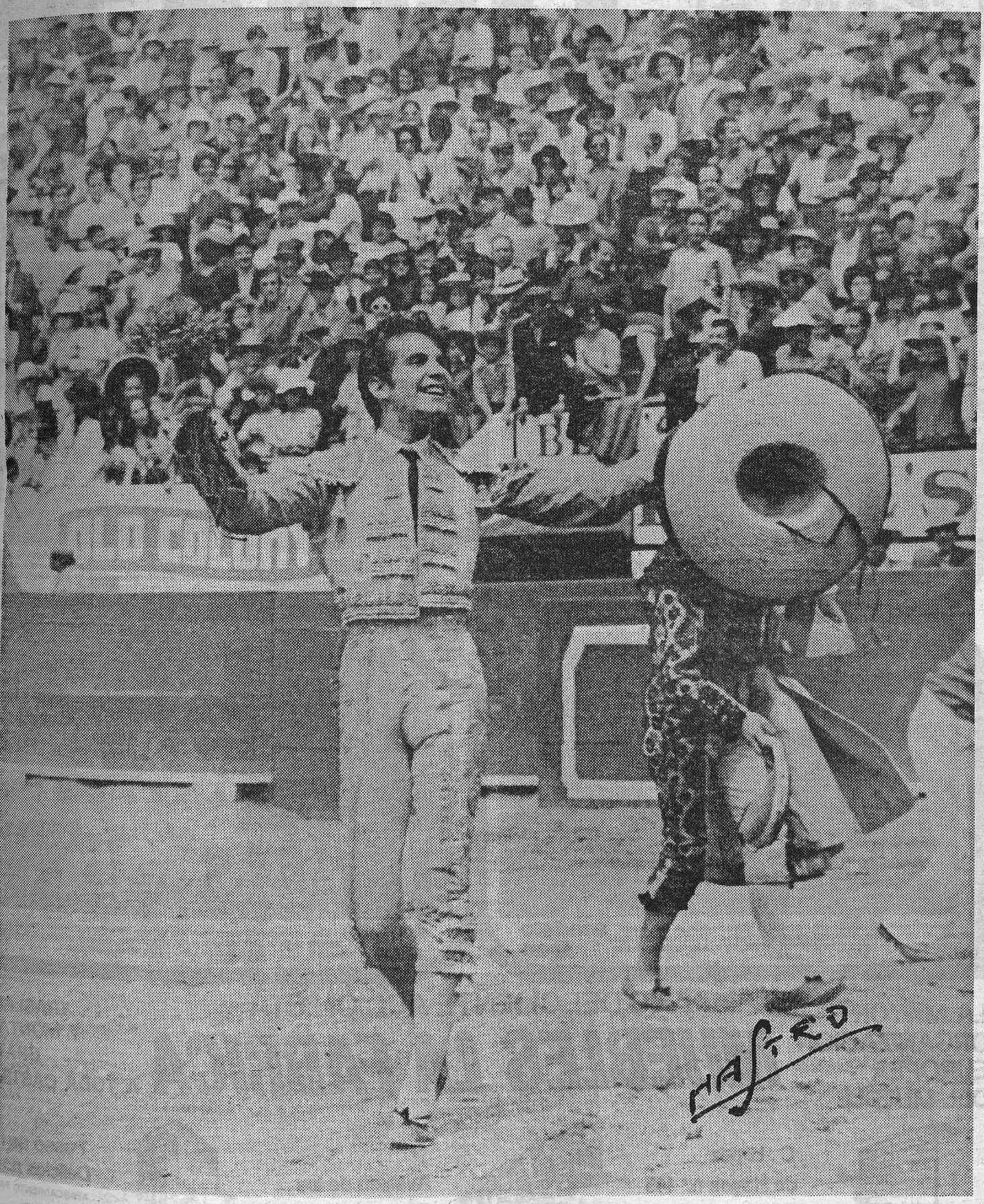

CASO INSOLITO EN LA HISTORIA: UNICO MATADOR DE SEIS TOROS MEJICANOS

6 OREJAS ■ DOS RABOS ■ SALIDA TRIUNFAL POR LAS CALLES AL GRITO DE ¡TORERO, TORERO!

2008 Ministerio de Cultura

Fabulosa presentación de:

COMEDORES LINEA 72

30 ANIVERSARIO GRAN LIQUIDACION

¡GRAN OPORTUNIDAD!
MUEBLES LA FABRICA liquida parte de su nueva exposición de comedores con motivo de su 30 ANIVERSARIO.
Magníficos modelos a precios de: GRAN LIQUIDACION.

FACILIDADES DE PAGO
A COMODIDAD DEL SR. CLIENTE

Magnífico comedor en maderas de nogal con acabado en mate. Se compone de: librería con bar, espacio T.V. y espacio para equipo de altavoces, con magníficas tallas y fondo en cobre, mesa rectangular y seis sillas.

modelo venecia

DESDE **900.-** PTS. AL MES

modelo normandia

Amplio comedor en maderas de nogal con acabado mate. Consta de amplia librería de cuatro cuerpos con todos los pormenores; mesa rectangular y seis sillas. Existe la posibilidad de efectuar varias combinaciones con distintos elementos.

Comedor en estilo clásico con magníficas tallas de adorno. La librería consta de vitrina, bar, altillo, etc. mesa redonda y seis sillas tapizadas. Está confeccionado en magníficas maderas revestidas con lacas naturales en mate.

modelo lyon

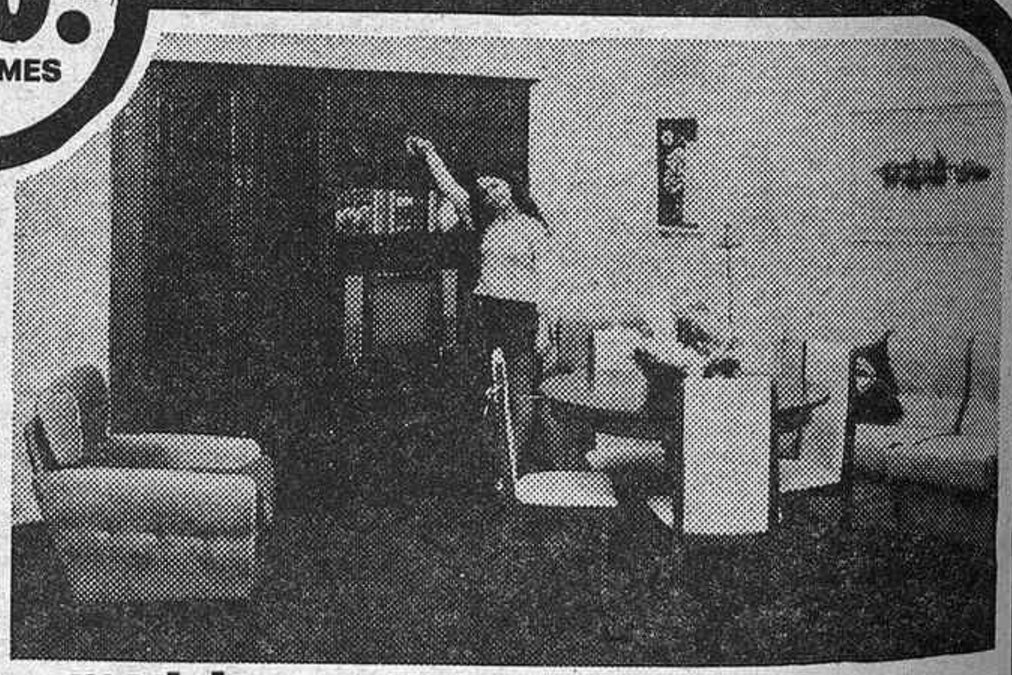

modelo niza

Elegante comedor con espaciosa librería en sapely, acabado en lacas sintéticas de importación, librería, mueble-bar, altillo y espacio T.V. Mesa redonda o de Libro y seis sillas a elección.

LA MAYOR ORGANIZACION EUROPEA DEL MUEBLE

AÑO DEL CLIENTE ACCIONISTA

MUEBLES LA FABRICA

TRASLADO Y MONTAJE GRATIS A TODA CASTILLA

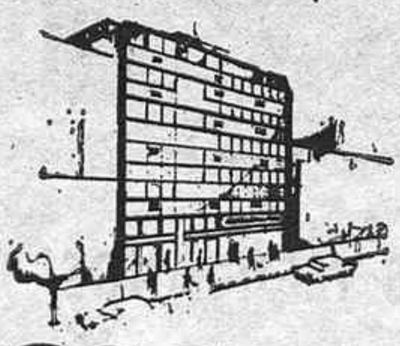

C. López de Hoyos n.º 145
APARCAMIENTO FACIL
MADRID

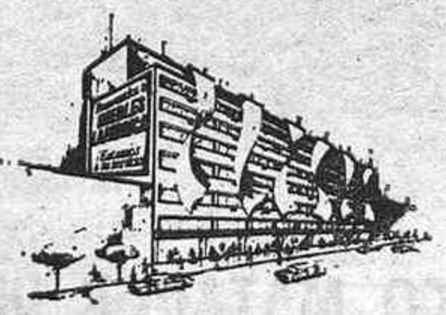

Avenida de los Toreros n.º 3 y 5
APARCAMIENTO PROPIO
MADRID

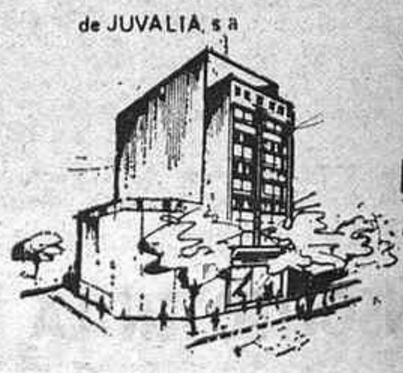

Paseo de las Delicias n.º 73
APARCAMIENTO FACIL
MADRID

COMPRE O NO COMPRE... VISITENOS

2009 Ministerio de Cultura

TELEVISION SOBRE TELEVISION

"Los blancos dientes del perro" es una "triple" comedia dramática de Eduardo Criado que Esteban Durán condujo y expresó muy bien en "Estudio 1".

Digo "triple" porque en su desarrollo hay tres temas contemporáneos a la acción: el de la "intrusa", a la que Javier quiere redimir, que forma un todo con el drama de Luisa; el del Regidor, que revive en aquel caso un drama propio; y el del ensayo con su mundo de cámaras y órdenes con el complejo funcional, en fin, de un estudio de televisión.

La "temperatura" de todo esto, precisa para conseguir clima convincente, funcionó, a mi juicio, sin la precisa regularidad, por caída de tensión durante algunas intervenciones de Ernesto; es decir, del realizador, que, en muchos momentos, nos dio la impresión de falta de naturalidad en su papel, en su personaje, tan importante en este —digamos— segundo tema de "Los blancos dientes del perro". Nos gustó, en cambio, mucho la intervención, al final, del propio autor; de Eduardo Criado como tal autor modificando el final de la obra...

Eduardo Criado es, vocacionalmente, un hombre de teatro; lo siente, lo vive, le apasiona. Recordamos todavía su gran éxito en Televisión Española con "Cuando las nubes cambian de nariz". No conocíamos, en cambio, "Los blancos dientes del perro", estrenada en 1957 y repuesta en 1961, y nos parece una obra importante por su tema, aunque el desarrollo nos parezca un tanto distanciador por las excesivas rupturas para ir a la acción paralela del artilugio televisual, en este caso, que puede fuera teatral en el escenario clásico.

Muy bien dirigida por Esteban Durán, que dio, además, a la dirección de actores indudable resonancia, con alguna excepción, fue en la realización donde consiguió, a mi juicio, su triunfo más memorable por las dificultades de planificar una obra tan compleja en su expresión gráfica. Hubo muchos planos de inspiración y valentía indudables; precisamente aquellos que metían en campo al estudio y a los personajes perdido el clima de situación dramática para entrar en la paralela de "ficción de naturalidad" cuando los actores dejaban de ser intérpretes para serlo de sí mismos, que es lo más difícil de conseguir. Lola Herrera y Mary Carrillo consiguieron sendos éxitos personalísimos; la escena de ambas durante la confesión "luisa" a "doña Elena" nos parece un antológico ejemplo de sinceridad, temperatura dramática y convicción de sus respectivos personajes. Magnífico Juan Diego en el Javier fundamental; muy bien Fernanda Hurtado, sobre todo en la escena final, cuando consuela al Regidor; y magnífico este actor, cuyo nombre lamento no poder escribir por haberlo olvidado. Le pido perdón. Los demás, vulgares.

Lo que de ninguna manera nos pareció vulgar fue la realización. Una realización medida de efectos en una planificación muy elocuente, precisa, estudiada y metódica para meter en el contexto de las imágenes el triple mundo fingido de la obra de Eduardo Criado, que lleva en sí misma una tremenda carga de comprensión cristiana, de caridad, de optimismo en su solución. Un optimismo que va implícito en la misma justificación del título: el pasaje evangélico en el que Jesús encuentra hermosos los blancos dientes del perro que, en su descomposición orgánica, espantaba y repugnaba a sus compañeros de camino. La fuerza que la historia de Eduardo Criado tiene en "Los blancos dientes del perro" es tanta, el mensaje que desprende es tan claro que nos gustaría saber qué pasaría con esta obra como tal; es decir, sin los adosos "realistas". Puede que entonces brillara más y mejor como drama de unas vidas y consuelo de una mujer. De algunas mujeres que buscan y encuentran a un Javier en su camino...

GALICIA Y PORTUGAL, "AL BORDE DE LA MAR OCEANA"

No quisiera creer, pues lo lamentaría muy mucho, que la gran serie "La noche de los tiempos" pasara inadvertida. Es una serie de profunda raíz cultural y de resonante expresión televisiva por su forma, por su honradez documental, por su depurado estilo narrativo, por su vigencia, por su insobornable servicio a la verdad histórica...

"Al borde de la mar océana" nos trajo, en su segunda parte, el significado político y económico de la independencia de Portugal; es decir, la pérdida de los "costados" marineros de Castilla. El guión pasó por sobre la rebelión de la periferia frente a la meseta, "habló" de los ríos navegables, se extendió acerca de la expansión portuguesa al tiempo que se producía la expansión castellana... Inés de Castro, su historia y su leyenda, con un juicio crítico de enorme sugestión; el paralelismo del desarrollo marinero de Galicia respecto al de Portugal; las "marinhas" de Betanzos y Puentedeume como importante nudo comercial de la baja Edad Media... El arzobispo Gelmírez y su importancia; la importancia de los obispos anteriores y posteriores a Gelmírez respecto al desarrollo de la personalidad y de la cultura gallegas... San Francisco de Betanzos, los Andrade, el mundo de las iglesias, el románico, las torres de Puentedeume y las rollerías marineras; los "caneiros", el monumento al infante don Enrique frente a la torre de Belén, que nos abre el paso a la expansión portuguesa hacia el mar... Todo ello dicho y hecho con un contexto ejemplar de imágenes, rodadas por Enrique Banet sin un fallo, bajo la dirección de Antonio Drove. Todo el encanto, todo el misterio, toda la sugestión de los campos y las tierras de Galicia; sus templos románicos, sus caminos, sus perspectivas y las viejas, entrañables rúas compostelanas cupieron como contexto de este capítulo admirable de "La noche de los tiempos", serie profunda y vigorosa, que nos trae, desde aquel lejano episodio de "La larga noche del hombre", la historia viva, cultural, monumental, de España; historia que se asoma ya al momento crucial de las Navas de Tolosa, cuya batalla será principio y eje de importantes aspectos, tanto políticos como militares y culturales, de la baja Edad Media castellana... "La noche de los tiempos" es, por tema y expresión, un latido sonoro y redondo de inquietud creadora al servicio de la televisión como instrumento docente y documental.

El "Oeste" de Pilar

Tengo para mí que Pilar Miró es la gran desmitificadora del "western" "made in Europa", y que algún día habrá que recurrir a ella y a sus breves obras en TVE para comprobar la autenticidad del mejor "Oeste norteamericano". Avalan esta creencia mía "Un cuento californiano", adaptada por Juan Tébar; "El socio de Tennessee", que lo fue por Carlos Vélez, y ahora "Los desterrados de Poker Flat", que lo ha sido por Luciano Valverde; todas tres procedentes de la cantera de Bret Harte, dirigidas y realizadas por Pilar Miró.

Pilar Miró es, indudablemente, como dice Gortari, la persona que por su afición al cine y por su conocimiento de las más sobresalientes muestras de las películas del "género del Oeste" mejor pudiera acercarse a ese mundo con un conocimiento profundo de sus mitos e imágenes, de su música incluso. Y al mismo tiempo con más cariño por ellos. Ya lo demostró en "Un cuento californiano" y en "El socio de Tennessee", para reforzarlo incluso ahora con "Los desterrados de Poker Flat". Reforzado por las dificultades intrínsecas a lo leve de la acción, lo cerrado del escenario y lo angustioso del tema y sus personajes. Unos personajes que llegan tarde a la quimera del oro y comprueban que el largo camino que los trajo a California es inútil. Unidos, reunidos, viven días de angustia, dolor. Días de muerte...

Ahondada la idiosincrasia de los personajes con esa seguridad que dirigiendo actores tiene Pilar Miró, dio a cada uno su pálpito, su vigencia, su carácter: duro, ingenuo, sarcástico, inocente, resabiado, amargo... Cada quien fue cada una de las criaturas de Bret Harte encerradas en la angustia de sus vidas y en la angostura de aquella cabaña perdida en la inmensidad nevada... La traducción en imágenes robusteció el clima y la situación, convenciéndonos del "destierro" sin esperanza de unos seres que perdieron la ilusión y van a perder la vida...

La interpretación fue magnífica en todos cinco; Manuel Tejada, espléndido de gesto y tono siempre; lo mismo que Maribel Martín, cuya dulce ingenuidad trascendió, y que Pedro Mari Sánchez en un "despertar" de hombría muy bien matizado. Estupenda, como siempre, María Isbert, y Marisa Paredes, cuya Duquesa tuvo "desgarro" de "saloon". Bien Avelino Cánovas en su breve intervención; y espléndidos los decorados y la música, cuya "mezcla" jamás interfirió al diálogo. (Una pega, sólo una: cuando en la banda sonora se oía el silbo fuerte del viento, en el exterior, durante la escena de Tejada y Pedro María Sánchez, nos extrañó la facilidad con que encendieron los cigarros sin tomar ninguna precaución contra aquel indudable inconveniente. Perdón por esto...)

PARA HOY

PRIMERA CADENA.—2,1: Sobre la marcha; 3: Noticias; 3,30: Revista de toros; 4: Debbie Reynolds, y cierre; 6,1: La casa del reloj; 6,25 vosotros; 7,30: Buenas tardes; 8,30: Novela; 9: Telediario; 9,30: Telédeporte; 10,15: Leonardo de Vinci; 11,30: Veinticuatro horas, y cierre.

SEGUNDA CADENA.—8,35: Jossie; 9: Jazz vivo; 9,30: Telediario; 10: Cuentos y leyendas; 10,30: Un drama nuevo, de Tamayo y Baus.

CRITICA DE TV por Viriato

Otro mundo...

La televisión ha penetrado en el "mundo chino". El "milagro" de la televisión ha traído hasta Europa imágenes perfectas del vasto escenario; de sus hombres, de sus dirigentes, de sus calles, de sus templos, de su Ejército. Y del protocolo.

Sonrisas, gestos de amable comprensión, ingenuidad infantil a la vista de las cámaras, sencillez y elegancia admirable de la señora Nixon, cuya simpatía se hizo contagiosa, rigor impresionante en el desfile de la guardia de honor despidiendo, en el aeropuerto, al Presidente Nixon cuando pasó revista a aquella "muralla humana", todo llegó con admirable expresión de autenticidad... Puede que desde la llegada del primer hombre a la Luna ninguna retransmisión haya tenido la fuerza sugestiva que ésta desde un escenario hermético hasta ayer, que la magia increíble de la televisión abrió

Los Servicios Informativos de TVE recogieron las secuencias enviadas por Eurovisión, procedentes de Pekín, comentándolas Jesús Hermida con eficacia. No así, a nuestro juicio, en "Veinticuatro horas" del sábado, en que se dio a la "mesa redonda" un tono de "conversación entre amigos", con exclusión del espectador, rey de toda misión televisiva. El diálogo entre Jesús Hermida, Elena Martí y Ricardo Ciudad buscando los resultados pesimista, optimista y realista del viaje de Nixon nos pareció poco serio en razón del acontecimiento en sí y de su posible proyección, que no debe ser analizada de esa forma. Ni, quizá, por unos profesionales del periodismo televisual, admirables, desde luego, pero poco calificados, a mi juicio, para esa tarea. Creemos, modestamente, que debió buscarse a auténticos especialistas de la política internacional para enjuiciarlo. Y desde luego debió darse otro tono, más de cara al espectador como destinatario de cualquier información, que aquel en que se produjeron; un poco como de tertulia de café

"AVENTURAS DE MATEO"

Comenzada la serie de Aldo Benedetti, "Aventuras y desventuras de Mateo", adaptada al castellano por Julián Cortés Cavanillas-José Méndez Herrera y dirigida y realizada por Jesús Yagüe, le concedí aplauso. Por eso nos alegra especialmente comprobar ahora que un colega tan exigente como J. F. de Lasa haya elogiado, asimismo, en "Tele/eXpres", el programa, al que concede especial relieve Jesús Puente con su admirable Mateo.

"Desde hace dos semanas—escribe aquel colega nuestro—tenemos en la Primera Cadena, los miércoles por la noche, la serie de guiones de Aldo Benedetti que en Italia alcanzaron un resonante éxito con el título de "Capitano tutte a me". Benedetti fue estupendo humorista, que en el teatro y en el cine cultivó esa comedia sentimental de pura evasión, que tanto éxito alcanzó en su país, sobre todo en la época fascista. Con "Dos docenas de rosas escarlatas", que seguramente es su pieza más característica, que Vittorio de Sica representó durante mucho tiempo en los escenarios romanos, Benedetti se reveló como el guionista ideal para aquel cine aséptico y evanescente, cuya principalísima misión era hacer sonreír en un instante en que negros nubarrones se acumulaban sobre Italia.

"Esta serie de "Aventuras y desventuras de Mateo"—añade Lasa—, escrita expresamente hace años para la RAI, encaja perfectamente como relevo en TVE de "Las doce caras de Eva", de Armiñán. Son unos guiones ligeros y amables, con sus pequeñas notitas de drama como contrapunto del humor. Mateo Martínez, su personaje central, es un hombre vulgar que no quiere molestar a nadie ni ser molestado; pero que casi nunca lo consigue porque la fatalidad lo envuelve en las más inesperadas aventuras, no por intrascendentes menos fastidiosas para él. Hemos visto ya dos episodios—"El amigo del hombre" y "El moscón"—éste superior al primero, pero ambos muy divertidos y bien movidos por Jesús Yagüe, con la sencillez que los temas requieren. A ratos echamos de menos en ellos esa sabrosa "salsa italiana" que, quizá, se ha perdido un tanto con el trasvase; pero en realidad Jesús Puente encaja pefectamente en ese personaje tímido y simpático con el cual se identifica en seguida el espectador medio porque tiene muchos puntos de contacto con él. Este fue siempre el secreto de los tipos creados por Aldo de Benedetti, y Jesús Puente demuestra haber comprendido muy bien lo que ahora se espera de él, metido hasta las orejas en este "uomo qualunque" estoico y tranquilo, como lo fueron otros protagonistas de aquellos "teléfonos blancos"; es decir, de aquellas obras ligeras y evanescentes de Aldo de Benedetti que todos recordamos. Eran, además del citado, "Dos docenas de rosas escarlatas", "Magdalena, cero en conducta" y "A las nueve, lección de química"...

El miércoles vimos "Una voz en la noche", con cierta carga dramática en el tema y en el personaje femenino que encarnó Tina Sainz con su acostumbrado magisterio. Un halo poético dominaba la historia, a la que Jesús Puente confirió elocuencia, y Jesús Varela convicción. El personaje central de la serie, antihéroe por antonomasia, está ya enraizado en la audiencia, identificada con Puente, que ha sabido calar muy bien en la idiosincrasia de Mateo, rigor de las desdichas. Y feliz del bien ajeno...

LOS DIEZ MEJORES

Con su acostumbrada puntualidad y buen criterio, José María Baget Herms acaba de publicar en "Imagen y Sonido" su personal selección de los diez mejores programas del año 1971. Son los siguientes que reseñamos, reservando para una próxima ocasión el análisis: "Eleanora", de Josefina Molina-J. M. Fernández; "Estudio abierto", de José María Iñigo; "Lepanto", de Jesús Fernandez Santos; "No hay mayor dolor que ser pobre", de Jaime de Armiñán - Jesús Yagüe; "Rinconete y Cortadillo", de Miguel Picazo-M. López Yubero; "Romance de la mocedad del Cid", de Claudio Guerin-Romualdo Molina; "Santa Olaja de acero", de José Antonio Páramo-Ignacio de Aldecoa; "Sustitución", de Luis Enciso-José María Hernán; "Vera", de Josefina Molina-Salvador Maldonado, y "Un cuento californiano", de Pilar Miró-Juan Tebar.

Quedaron a las puertas de la selección "Radiografía de un festival", de Lazarov; "Las aleluyas del señor Esteban", de Esteban Durán, y "El regreso del profesor Legran", de Lorenzo López Sancho-Alberto González Vergel.

AVENIDA

21 SEMANAS

el vuelo más largo de una cigüeña, lleva volando cinco meses y va para nueve, por lo menos, como es natural

Adios, CIGÜEÑA, Adios

PARA MAYORES DE 18 AÑOS

un film de SUMMERS

productor ejecutivo: ANTONIO CUEVAS

eastmancolor

WB presenta una producción KALENDER FILMS INTERNACIONAL, S. A. IMPALA, S. A.

Ministerio de Cultura

TEATRO DE LUNES A LUNES

Por Gabriel GARCIA ESPINA

"LA FORNARINA", DE GIL ALBORS, EN JALEO

De repente hay una semana—pocas, casi ninguna—en la que no se mueven las carteleras de los teatros. Habituados al azacaneo de esos siete días que nos traen de cabeza en muchas ocasiones con la urgencia de verlo todo deprisa, a veces en dobletes precipitados, para sacar la somera consecuencia en la ojeada de cada lunes, una semana fallida es un corte de aire que le deja a uno desalentado, fuera de cacho y sin saber por dónde tirar. Y cuando, por cubrir la obligación y el trámite, pensaba divagar aquí, ligero, sobre cualquier tangencia con el teatro, se enciende una lucecita avisadora en la calle de Padilla, donde el Jaleo de Mary Paz Pondal tiene algo que decir en tono menor desde el rincón de su café-teatro. No conocía yo aún esta nueva catacumba para la trapisonda escénica en la intimidad. Pequeño el recinto, irregular, gracioso, las mesas y las sillas se arraciman alrededor del tabladillo, donde resulta que, para el caso, también hay una cama y, cómo no, un teléfono. De tiempos atrás las camas, los teléfonos y las licoreras son tres trastos de uso irremediable en cualquier obra que se precie, y hasta en las que no se precian.

El asunto es que en Jaleo estrenó Juan Alfonso Gil Albors un apropósito muy verde y alegre que se llama "La Fornarina". Como el estrado es tan pequeño y la cama lo ocupaba casi todo, los tres intérpretes, María Asunción Aranda, Fernando Baeza y Francisco Amorós se salían de la tarima y vagaban con la historieta entre los divertidos espectadores. Sobre todo "La Fornarina" paseó el ingenioso monólogo con vivacidad encantadora, apartando obstáculos al toque de su juvenil arquitectura. Después, ya con el trío a bordo, encima de la cama, debajo de la cama y a los lados de la cama en el puro suelo, el cuento de Gil Albors desplegó todas las picantes agudezas que ustedes se pueden imaginar. La piececilla está pensada con destreza y escrita con garbo y facundia sobre el eterno tintineo de ese triángulo que siempre suena lo mismo, aunque le cambien las larguras de los lados y los picos de las esquinas. Jaleo se reía entero y aplaudió con gozo a los artistas, a Gil Albors y a Francisco Tamarit, que dirigió con invención bien estudiada para planta tan pequeña el amoroso alboroto. La semana que no tenía estrenos iluminaba de verde y por sorpresa con la menuda chispa de "La Fornarina" los siete días que se iban a quedar en blanco.

Cuadro de la semana

Esta noche, gran acontecimiento en el mundo de la danza española: reaparece Rosario. Ha sido contratada por el Café de Chinitas y es la primera vez que Rosario actúa en un tablao. Mañana, Junta general del Montepío de Autores. Por la noche, en el Beatriz, estreno de "Los secuestradores de Altona", de Sartre, versión de Alfonso Sastre, por la compañía de Gemma Cuervo y Fernando Guillén. El miércoles—y jueves—comienza en el Goya el III Festival de Teatro de Madrid, con el grupo Fialka, de Praga. A la misma hora del miércoles, ocho de la tarde, lectura escenificada, bajo la dirección de Modesto Higueras, de la comedia dramática en verso "Goya", de Camón Aznar, en el Palacio de Congresos y Exposiciones. También en la noche del miércoles, y en el Arlequín, se estrena "Una visita inesperada", de Agatha Christie, en versión de José Luis Alonso. El viernes, en el Reina Victoria, centésima representación de "Descansa en paz, querida", en versión de Pombo Angulo. A la una y media de la noche, en Stéfanis, la 150 representación de la divertida "Triángulo con negro", de André Roussin, en la versión en castellano de Arozamena, y en homenaje esa noche a Pilar Cansino, con participación en éste de destacadísimas figuras de la escena. Igualmente el viernes y el sábado sigue en el Goya el III Festival del Teatro, con la actuación de los mimos de Barcelona Els Joglars. Y por último, el sábado, homenaje de la peña Chicote al gran actor Guillermo Marín.

SALONCILLO

VUELVE LOPEZ RUBIO

El insigne autor de "Celos del aire" vuelve otra vez a estrenar, después de varios años de alejamiento de los escenarios, aunque no, afortunadamente, del público, al que ha ofrecido una brillante serie de comedietas en la televisión, que acaban de publicarse en libro. Conchita Goyanes, con Ismael Merlo y Vicki Lagos, están ensayando en el Benavente la nueva obra de López Rubio "El corazón en la mano", de la que tenemos excelentes noticias.

ROSARIO, POR PRIMERA VEZ EN UN "TABLAO"

En plena madurez de su arte, Rosario reanuda esta noche su actividad escénica actuando por vez primera en su brillante y dilatada vida artística en un "tablao" tan importante y prestigioso en el género como el del Café de Chinitas.

La categoría, la fama y la calidad del baile de esta artista genial permite augurarle otro de los grandes triunfos a la programación del local.

TEATRO JUVENIL

Se está celebrando en Valladolid, con asistencia de miles de niños y gran número de maestros y profesores, un curso denominado "Iniciación juvenil al arte", dedicado al teatro, cine y música. Está organizado por el Ayuntamiento, la Delegación de Información y Turismo y la de Educación y Ciencia. Se celebran todas las semanas representaciones teatrales y proyecciones cinematográficas. Hay también un curso sobre "El teatro en la escuela", en el que acaba de dar una conferencia, seguida de amplio coloquio, don Antonio Guirau, director del teatro Municipal de Madrid.

UN EXCELENTE LIBRO

La editorial Sever Cuesta, de Valladolid, ha puesto en circulación un libro magníficamente editado y presentado de la obra dramática de Francisco Portes "Una hermosa luz que perdura" (Santa Teresa en nuestro tiempo), que es un retablo de los momentos estelares de la vida de la santa andariega. Lleva un prólogo del padre Gaudencio Fraile, prior de los Carmelitas Descalzos de la plaza de España de Madrid.

"OTELO" EN BARCELONA

La compañía nacional del teatro Español de Madrid se ha ido a Barcelona para presentar allí "Otelo". Tras un éxito realmente apoteósico, las críticas han sido fabulosas y se pone todos los días el cartel de "No hay billetes". A pesar del éxito, la compañía sólo puede estar allí dos semanas, para volver a Madrid el día 14. Representará entonces "Otelo" a precios populares durante un tiempo limitado, mientras duran los ensuyos de "El buscón", basada en la obra de Quevedo, a primeros de abril.

EL PREMIO CIUDAD DE ALCOY

La levantina ciudad de Alcoy tiene una gran tradición teatral y literaria que confirma ahora con la convocatoria del II Premio Teatro. Podrán concurrir los autores de obras en catalán o castellano, originales e inéditas, con tema y forma libres, presentados con el nombre, apellido, domicilio y teléfono del autor, antes del 30 de junio. El premio está dotado con 50.000 pesetas y la representación por el famoso grupo local La Cazuela. Las obras deben enviarse a la avenida del Puente de San Jorge, 2, Alcoy.

PILAR DE ORO, EN PARIS

La gran bailarina y coreógrafa Pilar de Oro ha tenido que suspender su preparación del espectáculo de Marifé de Triana—para el que realizaba montaje, ideas del espectáculo, coreografía y vestuario—para acudir al teatro Chatelet, de París, al que ha sido llamada, con Antonio Gil, para montar la nueva opereta de Francis López, recientemente nombrado director de dicho teatro, titulada "Gypsy". Con esta obra va a ser presentado al público de París el cantante italiano José Todaro. Este siciliano era ya una figura de la ópera y Francis López le lanza ahora a la opereta.

SEIS ESPECTACULOS MIMICOS

Por Andrés MONCAYO

El III Festival de Teatro de Madrid va a aparecer este año fragmentado en dos partes. La primera comienza con el mes de marzo—el miércoles 1—y termina el 16, con la actuación de seis compañías de teatro de pantomima; la segunda, ya sin especializar, se celebrará en el mes de octubre. El director general de Cultura Popular, don Jaime Delgado, lo explicó en una rueda de prensa a la que amablemente nos convocó y en la que el programa fue comentado y explicado mediante diálogo con los asistentes por el subdirector general, don Mario Antolín Paz, que tanto ha trabajado en la creación y organización de estos festivales. Estaban presentes el primer teniente de alcalde, don Jesús Suevos, y el delegado de Cultura del Ayuntamiento, don Antonio Aparisi, porque la ciudad de Madrid, que da nombre al Festival, colabora en él con el Ministerio de Información y Turismo.

Es muy interesante esta especialización del Festival en su primera parte, con la presentación de algunos de los mejores mimos del momento.

Van a darse las representaciones en el teatro Goya. La elección de este teatro obedece, según el señor Antolín Paz, al deseo de no interrumpir las funciones diarias en los teatros nacionales, donde hay—gracias también a la cuidadosa labor de la Dirección General—una enorme afluencia de público por la calidad de los programas, de las obras elegidas y su representación. Por eso se ha buscado un teatro ajeno, pero bien acondicionado y perfectamente adecuado a ese tipo de representación intimista—por su silencio, por la suavidad de su acción, por su poesía—que es siempre el teatro mímico. Otra novedad interesante que nos fue anunciada es la de que los festivales de Madrid se extienden desde aquí a provincias. Este año, Barcelona va a recibir también la visita de los mimos

EMOTIVA REPRESENTACION DE "UN ALTO EN EL CAMINO"

En la residencia de ancianos Francisco Franco vive ahora uno de los autores más populares de nuestro teatro, el Pastor Poeta; tiene ochenta y seis años, está enfermo, pero su naturaleza de roble le permite recuperarse rápidamente. Hasta allí llegó la compañía La Farándula para representar la obra más famosa del Pastor Poeta, "Un alto en el camino", irreprochablemente interpretada ante un público compuesto por los residentes y, naturalmente, con la asistencia del autor, que al final leyó un soneto de agradecimiento. Un acto emotivo y de gran categoría artística.

MANIFIESTO POETICO DE EDUCACION Y DESCANSO

El director del teatro popular de Educación y Descanso, Manuel de la Rosa, dirigió un manifiesto en el club Don Hilarión; la interpretación, a cargo de trabajadores aficionados al arte escénico, fue seguida de un coloquio en torno a teatro y folklore y la representación de "Juegos y sociodramas" a cargo del citado grupo artístico, que fue muy aplaudido y elogiado.

LA TRESCIENTAS DE "LOS VIERNES..., AMOR"

Las hermanas Irene y Julia Gutiérrez Caba, con Manuel Collado y Fernando Delgado, han celebrado en el teatro Club la trescientas representación de la comedia de Keith Waterhouse y Willis Hall "Los viernes..., amor" con el mismo éxito que obtuvo en su estreno.

"LUCES DE BOHEMIA", TRICENTENARIA

Nunca hubiera podido sospechar don Ramón María del Valle Inclán que su obra "Luces de bohemia" pudiera llegar a tener más de trescientas representaciones, después de haber sido incomprendida en su tiempo. Felizmente, así es, y esta obra maestra de la literatura española se ha representado ya trescientas veces—y su camino continúa—en el teatro Bellas Artes, con la sensacional interpretación de la compañía Lope de Vega

FUNCION A BENEFICIO DE RAFAEL CERVERA

La noche del sábado se celebró en el Club de Arte la anunciada velada a beneficio de Rafael Cervera, con intervención de los cantantes Asunción García López, Josefina Aparicio y Mari Carmen Quintanilla, que con la admirable tiple Maravillas Losada cerraron la primera parte del acto.

A continuación se procedió a la rifa del ya famoso collar de perlas, que correspondió a una persona que ocultó su nombre, y volvió a ser subastado y adjudicado en tres mil pesetas.

Se recibieron donativos absolutamente anónimos, entre ellos uno de otras tres mil pesetas correspondiente a un asturiano ejemplar, prestigioso y generoso hombre de negocios, por "haberle alegrado muchas horas en sus frecuentes visitas a la capital".

En la última parte actuaron los guitarristas Juan Manuel Castañeda y Juan Carlos; los recitadores González Hervás, Fernando Cara, Fernando Roda y el joven cantante César Cerrato, que actuaba por vez primera ante el público, obteniendo un éxito resonante.

A última hora se sumaron al fin de fiesta Mari Carmen y Luis Prendes, con Queta Claver.

"ENGLISH BODA", CIEN REPRESENTACIONES

En el King Biote Teatro llegó a su centésima representación la divertida minicomedia "English boda"; coincidió con el día de San Valentín, Patrono de los enamorados, y el humor y las bromas se multiplicaron.

Entrega de los premios

VALLADOLID, 27. (Cifra.)—Los premios de teatro Valladolid 1971 han sido entregados hoy en el transcurso de un acto celebrado en el palacio universitario de Santa Cruz, con la asistencia del subdirector general de Teatro, don Mario Antolín, y primeras autoridades.

Los premios son:

Premio Leopoldo Cano a la mejor obra teatral de autor español, a "Tres testigos", de José María Pemán.

Premio José Zorrilla para compañía de verso, a la de María José Alonso y Emilio Gutiérrez Caba, por la obra "Olvida los tambores".

Premio Vicente Escudero de danza y coreografía, a Rafael de Córdova.

Medalla de oro a la mejor dirección, a Alberto González Vergel, por "La estrella de Sevilla".

Medalla de oro a la mejor actriz, a Ana Belén, por su actuación en "Sabor a miel".

Medalla de oro para el mejor actor, a Angel Picazo, por su interpretación en "Tres testigos".

Medalla de oro a la mejor interpretación en papeles de segunda categoría, a Pilar Muñoz, por "Todo en el jardín".

Medalla de oro a la mejor interpretación masculina en papeles de segunda categoría, a Pablo Sanz, por "Don José, Pepe y Pepito".

Premio Santiago Pérez Ovie para la mejor compañía de género dramático y lírico, al Teatro Experimental Independiente de Madrid por la obra "La sesión".

Premio especial de Festivales de España, a la compañía del Teatro Nacional María Guerrero.

También fue concedido un premio especial a José Tamayo por cumplir veinticinco años al frente de la compañía que fundó y dirige

2009 Ministerio de Cultura

LUCHANA

2.ª semana de sensacional éxito

Torre de Madrid

GIOVANNA RALLI
FERNANDO REY
LOS FRIOS OJOS DEL MIEDO
FRANK WOLFF
JULIAN MATEOS
CON LA PARTICIPACION DE
KARIN SCHUBERT
GIANNI GARKO
DIRIGIDA POR ENZO G. CASTELLARI
TECHNICOLOR TECHNISCOPE
UNA COPRODUCCION ATLANTIDA FILMS S.A. Y CINEMAR S.R.L.

Horario en el CINE LUCHANA: LABORABLES: Continua, 4 tarde (pases película: 4,20, 6,25 y 8,30). Noche, numerada, a las 10,45. SABADOS Y FESTIVOS: Numeradas: 4,30, 7 y 10,45. MAYORES 18 AÑOS.

URQUIJO — CARLTON
CANDILEJAS — FALLA

¡HOY LUNES, ACONTECIMIENTO!
Vuelve a las pantallas de estreno

70 mm. Metro-Goldwyn-Mayer presenta una Producción Katzka-Loeb
Clint Eastwood
Telly Savalas · Don Rickles · Carroll O'Connor
Donald Sutherland
LOS VIOLENTOS DE KELLY

En los cines CANDILEJAS y FALLA se exhibe conjuntamente con la divertidísima película "2.º FESTIVAL DE MORTADELO Y FILEMON"
Autorizado para mayores de 14 años

CRONICA DE CINE

LA PELICULA DEL MOMENTO

Por Alfonso SANCHEZ

He aprovechado una estancia en Lisboa para ver la película que me interesaba. El viaje tenía motivo cinematográfico, pero esta película se estrenaba en una sala comercial de la ciudad. Dedicaré una nota al nuevo cinema portugués, que dispone de un notable grupo de jóvenes realizadores—Cunha Telles, Paulo Rocha, Manuel de Oliveira, Antonio Macedo...—, y a la importante tarea cinematográfica que desarrolla la Fundación Gulbenkian. La película se titula "The French Connection". En Estados Unidos ha tenido un excepcional éxito de taquilla. No hace mucho, la prensa extranjera de Hollywood le concedía el premio a la mejor película norteamericana del año, y también los premios al mejor director, William Friedkin, y al mejor actor, Gene Hackman. Ahora acaba de recibir ocho nominaciones para los Oscar, entre ellas para la mejor película, el mejor director, el mejor actor y el mejor actor secundario—Roy Schneider—. Estrenada en Norteamérica en los últimos meses del pasado año, todavía no ha desfilado por ningún festival europeo. Está justificado el interés por verla de cualquier aficionado al cine, mucho más si ejerce la crítica.

"The French Connection" se acaba de estrenar en París, también con singular éxito de crítica y de taquilla. Otro título que el aficionado español debe anotar en la agenda para su próxima salida al exterior. Lo primero que a uno se le ocurre, dada la frecuencia de estos casos, es preguntar: ¿por qué? Las pantallas españolas han sido las últimas de Europa en presentar "Bonnie y Clyde", "Love story" y "El mensajero", por citar títulos famosos recientes. Ya nos hemos ocupado muchas veces de este asunto, pero continúa en el mismo estado, por lo que siempre resulta conveniente insistir. De los muchos títulos que aspiran a los varios Oscar—serán concedidos en abril—, apenas dos o tres han sido exhibidos aquí. En cambio, la mayor parte ya son conocidos en Europa o figuran en los anuncios de próximos estrenos.

Hoy no existe película ignorada, sobre todo si pertenece a algún cinema occidental, y menos aún si es norteamericana. Sus títulos circulan por la prensa, incluso por la no especializada. Todos los aficionados entre los veinte y los treinta y cinco años, que son los espectadores más frecuentes y los que nutren, por tanto, en mayor proporción las taquillas, conocen perfectamente la lista de películas interesantes en cada momento. También las conocen los mayores de esa edad, pues no falta en su círculo quien traiga la noticia de haberla visto en el extranjero. El retraso les priva de toda esa enorme publicidad gratis, que es la más eficaz, y le resta interés a los buenos aficionados. El público actual quiere ver el título que le interesa lo antes posible y en las mejores condiciones posibles. ¿Por qué no se le ofrece oportunamente? El cine debe enfrentarse a demasiadas competencias para renunciar, además, a las indudables bazas de triunfo de que dispone. Eso es ahora un lujo demasiado caro. Además de todo lo que ayuda la oportunidad al éxito de taquilla, repercute en el prestigio del espectáculo cinematográfico. Quien ve una buena película, siente estimulada su afición. Muchos de esos títulos acaban por llegar a nuestras pantallas, pero ya desprovistos de su resonancia. Ignoro las complicaciones que puedan impedir esa oportunidad, pero conviene engrasar la mecánica burocrática, si es que en ella reside el fallo, para que sea más ágil la programación. No creo que en todos los casos se deba a problemas con la censura. "El mensajero", por ejemplo, no tiene un solo corte de censura. Pienso que "The French Connection" no ofrece un mínimo plano a la voracidad del censor. La droga entra en su tema como pretexto del caso policíaco. Igual podía ser sustituida por un caso de contrabando de moneda, de joyas o algo por el estilo. Ni se ve a un solo drogadicto; sólo en breves momentos, los saquitos de la mercancía que se persigue.

"The French Connection"—"El enlace francés"—se basa en un caso real, sobre el que Robin Moore ha escrito una novela. Los policías de Nueva York que intervinieron en el caso han sido asesores de la película, donde en ninguna secuencia aparece lo novelado. Su realismo es todavía superior al de "A sangre fría", tenida hasta ahora como ejemplo límite de "no-fiction roman". Sólo conocía de William Friedkin "Los chicos de la banda", que nos enviaron con evidente optimismo pensando en el festival de San Sebastián, en el que, aparte de su tema particular, no encajaba. Es una comedia que William Friedkin realizaba con el máximo respeto a su estructura teatral. Incluso los intérpretes eran los mismos que la representaban en un escenario de Broadway. Sorprende que un director tan apegado a la fidelidad teatral dé en "The French Connection" el más soberbio ejemplo que he visto de cámara en libertad. La Policía tiene la sospecha de que un determinado personaje francés es el enlace con unos traficantes norteamericanos y monta la vigilancia que la llevará al descubrimiento. Ni "bondismo", ni "intriga", ni el "suspense" tradicional. Todo es real, hasta el punto de que el espectador se halla dentro de esa realidad y siente, a veces, la misma fatiga provocada por la persecución que el policía que la realiza. No falta el alarde de la carrera de un coche siguiendo al "metro" elevado en el que escapa un sospechoso. No es un "número" a lo "Bullit", sino la más fantástica persecución realista que se haya filmado nunca. Esos jóvenes que tanta afición sienten al inmoderado uso del "zoom", deben ver en seguida la película, pues aprenderán cómo se deben manejar los objetivos. "Visualizar una acción" es viejo ideal cinematográfico. En "The French Connection" la acción está visualizada al ciento por ciento. Son breves sus diálogos, pero ni siquiera son necesarios. Sólo la cámara y la inteligencia del realizador. Con eso basta a Friedkin hasta para dar novedad a escenas varias veces vistas. Es un prodigio toda una secuencia en la estación del "metro", donde el enlace francés logra burlar la vigilancia del policía. La remata Friedkin con un delicioso "tic" de humor que alivia la tensión. Los intérpretes están perfectos. Debo consignar con satisfacción que Fernando Rey tiene un papel importante y lo desempeña en la misma altura que sus compañeros. Si Roy Schneider está mencionado para el Oscar, con iguales méritos podría estarlo Fernando Rey, cuyo nombre he visto en la fachada del cine de Lisboa a idéntico tamaño que los de sus colegas. "The French Connection" es la película del momento.

EL CINE, GOTA A GOTA

● El cine-club René Clair presenta en su sesión de hoy, dentro de la retrospectiva del cinema francés, la versión normal del "Napoleón" de Abel Gance. La próxima semana proyectará la versión integra que Abel Gance, en colaboración con Claude Lelouch, montó de nuevo y sonorizó el pasado año. Esta versión dura cuatro horas y media, lo que ha obligado a adelantar a las siete y media el comienzo de las sesiones.

● Roberto Rossellini rueda para la televisión una vida de San Agustín, al que presenta según la óptica de nuestro tiempo. San Agustín es encarnado por Berkessa nacido en Argel. Rossellini ni, un actor de la televisión franha emplazado estos días su cámara en las famosas ruinas de Paestum.

● Un grupo de aficionados al cine ha iniciado un consultorio cinematográfico en "Pantallas y Escenarios", desde el que contestarán a cuantas preguntas les formulen. Pueden dirigirse al domicilio de esa revista, María Mostal, número 24, Zaragoza.

● Ha llegado a Madrid el productor brasileño Luis de Miranda Correia. Su proyecto inmediato es "A selva", película basada en la novela amazónica del gran escritor portugués Ferreira de Castro. Será realizada por Carlos Diegues. El papel protagonista estará a cargo del actor portugués Rui Guerra.

● Carlos Fernández Cuenca ha presentado en la Editora Nacional su obra "Segundo de Chomón (maestro de la fantasía y de la técnica)". Hizo la crítica del libro Luis Gómez Mesa.

En el III Festival Internacional del Film Turístico, que se celebrará en Lisboa, habrá una sesión, el 4 de marzo, en homenaje a Segundo de Chomón. Se proyectarán varias películas suyas prestadas por la Filmoteca Española.

● Ha muerto, a los setenta y tres años, John Grierson, el primero que utilizó la pantalla "documental". John Grierson ha sido el maestro de varias generaciones de documentalistas británicos, que luego ejercieron notable influencia en el cinema inglés.

● Glenda Jackson, que el año pasado ganó el Oscar a la mejor actriz por su labor en "Women in love", ha sido nominada para el de este año por su trabajo en "Sunday, bloody sunday". Glenda Jackson iba a encarnar el papel de Isabel la Católica en la película que preparaba Samuel Bronston y cuyo rodaje se ha suspendido por dificultades económicas. George S. Scott, que el año pasado no aceptó el Oscar que le concedieron por "Patton", ha vuelto a ser nominado este año por "The hospital".

● En la Fundación Gulbenkian, de Lisboa, nuestro colaborador Alfonso Sánchez ha pronunciado una conferencia sobre el tema "Integración del cine en la cultura de nuestro tiempo". Fue presentado por el doctor Manuel Félix Ribeiro, director de la Cinemateca Portuguesa. El acto forma parte del ciclo organizado por la Fundación Gubelkian "Intelectuales españoles en Lisboa".

RESTAURANTE
JULIAN ROJO
Todos los días servimos el famoso cocido madrileño
Ventura de la Vega, 5
Teléfono 222 48 66

DESFILE DE ESTRENOS

"LA CASA DE LAS PALOMAS"

CINE: CONDE DUQUE

Ornella Mutti honra al director, Guerin, actuando con sinceridad y encanto en un papel a la vez ingrato y polifacético. En este dramático reto amoroso de un hombre a dos mujeres, Guerin-Hill ("Los desafíos", 1968, con Erice y Egea) ha cuidado mucho la presentación y el estilo, una y otro modernos, ágiles, y la fotografía, luminosa y preocupada por huir de tópicos. Sin embargo, en su preocupación, tan centrada en los aspectos formales, se ha olvidado un tanto la autenticidad de los personajes en discordia, aparte del de Sandra. El joven seductor y la viuda, sobre el papel ya dos tipos demasiado cargados de literatura, no han resultado vividos por sus respectivos intérpretes en la medida en que podrían haber roto los moldes que los ceñían. Los alardes de la cámara ofrecen su mejor aprovechamiento en las escenas filmadas de la pesadilla que sufre la desengañada muchachita. En líneas generales, el esmero que preside esta obra es altamente meritorio.

Producción: Star Film. Director: Claudio Guerin-Hill. Protagonistas: Ornella Mutti, Glen Lee, Lucía Bosé.

"CORAZON VERDE"

CINES: SALAMANCA, ARGUELLES, CAPITOL, MONUMENTAL

Su título original, "Una hoja nuenista, botánica, encuentra en sus exploraciones científicas durante su luna de miel. En tanto, su flamante esposo planea liquidarla y gastar su fabulosa herencia. La comedia, la dirección y la interpretación del personaje femenino principal se deben a Elaine May, una de las pocas realizadoras de cine de Estados Unidos. La autora quedó descontenta y puso pleito a la Paramount, culpando a dicho estudio de la endeblez del resultado, debido a la urgencia impuesta. Quiso retirarla sin estrenar, pero los tribunales decidieron llevarle la contraria. Con Matthau, dueño de la situación en su cometido, como recalcitrante solterón, Elaine May, sabia distraída, compone una pareja que suscita la sonrisa y no pocas veces la abierta carcajada. Del resto del reparto sólo queda a su altura George Rose, el mayordomo-consejero.

Producción: Howard W. Koch-Hillard Elkins. Director: Elaine May. Protagonistas: Walter Matthau, George Rose.

"LA CERA VIRGEN"

CINES: CARLOS III, ROXY A, PRINCESA, CONSULADO, VICTORIA

Un propósito, malogrado, de desenmascarar la hipocresía de puritanos pueblerinos late en el fondo de esta película. Un terceto de guionistas han trabajado en ella, repartiéndose la responsabilidad de los defectos con José Luis López Vázquez, que echa su cuarto a espadas en una extremosa caricaturización de su papel. En la superficie queda un espectáculo de género frívolo y unos personajes que se despegan, incluso por el vestuario, del marco geográfico en que se les ha incrustado. Las veleidades oníricas, aun discutibles, poseen una cierta consistencia, de la que carece la pretendida realidad. No falta desenvoltura a la realización de Forqué, cineista capaz, limitado por lo flojo del material con que contaba.

Producción: Orfeo, S. A. Director: José María Forqué. Protagonistas: Carmen Sevilla, J. L. López Vázquez.

"LOS FRIOS OJOS DEL MIEDO"

CINES: LUCHANA, TORRE DE MADRID

Una macabra ensalada va lentamente gestándose desde el comienzo de la proyección. La línea argumental, carente de firmeza, se desborda en acciones secundarias y fatiga. Los actores se esfuerzan en entenebrecer sus caracteres y el director en preparar los ánimos para el gran estallido de muertes. Todo resulta trivial y gratuito. Ni siquiera Fernando Rey anima con autenticidad dramática esta insegura obra.

Producción: Atlántida Films, S. A.-Cinemar S. R. L. Director: Enzo G. Castellari. Protagonistas: Giovanna Ralli, Fernando Rey.

"ME DEBES UN MUERTO"

CINES: LOPE DE VEGA, CANCILLER, INFANTE, ALVI, JUAN DE AUSTRIA, LOS ANGELES, LIDO, UNIVERSAL

Como es costumbre en guiones pensados para actores que cantan o para cantantes que figuran en repartos de películas, la anécdota es mínima. Se barajan en ella proyectos de homicidio que no llegan a cometerse y bromas sobre temas más o menos actuales que se intercalan entre las canciones del protagonista. Este, que es el muy popular Manolo Escobar, honrado a carta cabal, se encamina hacia el matrimonio, alentado por los astros, con una pitonisa griega de complicado pasado y lindo palmito.

Producción: Arturo González. Director: José Luis Sáenz de Heredia. Protagonistas: Manolo Escobar, Conchita Velasco.

ESPECTADOR A

BALFAGON SPORT

precisa tallista escalador especializado en confección de prendas exteriores de señora
Conde de Vilches, 25. Tel. 255 41 27
(4.155)

TEATRO MARIA GUERRERO
COMPAÑIA NACIONAL
Temporada 1971-72
¡EXTRAORDINARIO EXITO!
ROMANCE DE LOBOS
de VALLE-INCLAN
con
José Bódalo (primer actor) — Gabriel Llopar — Arturo López — Margarita García Ortega — Luisa Rodrigo — Luis García Ortega — Julia Trujillo — José Luis Heredia — Joaquín Molina — Ana María Ventura — Félix Navarro y resto de la compañía
Dirección: JOSE LUIS ALONSO
Martes, jueves, viernes y sábados: 7 tarde y 11 noche. Domingos y lunes: 7 tarde. Miércoles: descanso de la compañía titular. Jueves: 50 por 100 de descuento
¡¡ULTIMOS DIAS!!

2009 Ministerio de Cultura

Cine PALAFOX
EL MEJOR LOCAL DE EUROPA
CON LOS MAXIMOS ADELANTOS DEL CINE MODERNO

16 SEMANA
GRAN EXITO
HORARIOS: 6,45 y 10,15
SABADOS, DOMINGOS Y
FESTIVOS: 3,45, 6,45 y 10,15
AUTORIZADA PARA MAYORES DE 18 AÑOS

CARTELERA DE ESPECTACULOS

GACETILLAS

RECITALES DE ORGANO. TEATRO REAL. ORGAnistas: Amezúa, Torrent, Ortiz de Jócano. Días 7, 13, 21 (19,30 horas). Abono para estos tres recitales: público, 50 a 100 pesetas; estudiantes, mitad precio. Localidades sueltas: público, 30 a 70 pesetas; estudiantes, mitad precio. Venta localidades, taquillas teatro Real (Carlos III). Horarios habituales. Días 1, 2, 3, 4, venta abonos; a partir día 5, venta libre. Comisaría Música de la Dirección General Bellas Artes.

III FESTIVAL INTERNACIONAL DE TEATRO DE Madrid. Mimo y Pontomima. Teatro Goya. Teléf. 2253217. Representaciones, 8 tarde. Próximos días 1 y 2 de marzo. ¡Inauguración! Checoslovaquia presenta el Grupo Fialka, con la obra «El botón». Todo un mundo revive ante nuestros ojos, reducido a los rasgos más significativos. ¡Sensacional éxito! Localidades con cinco días de antelación a cada espectáculo.

AGHATA CHRISTIE

Una de sus mejoras obras, escrita expresamente para teatro: «La visita inesperada».

«LA VISITA INESPERADA»

Escrita expresamente para teatro por la famosa escritora inglesa de obras policíacas Agatha Christie. Miércoles, acontecimiento. Teatro Arlequín.

TEATRO ARLEQUIN

Angel Picazo y Ana María Vidal, protagonistas de «La visita inesperada», lo mejor de Agatha Christie.

TEATROS

ALCAZAR.—(2212252.) 7 tarde y 10,45 noche: Compañía Zori-Santos y Celia Gámez en El último de Filipinas (con Diana Darvey). ¡La revista que usted esperaba!

ALFIL TEATRO DE LA CALLE DEL PEZ.—(2318152.) 7 tarde y 11 noche. Licia Calderón, José Sancho y Nicolás Dueñas en El clarinete (de Ronald Kindler). Dirección, Catena. Hoy lunes, descanso de la compañía.

ARLEQUIN.—(San Bernardo, 5 y 7. Compañía titular. Empresa y dirección, Arturo Serrano.) Miércoles, ¡acontecimiento! 7 y 11: Angel Picazo y Ana María Vidal en La visita inesperada (escrita expresamente para teatro por la famosa escritora Agatha Christie).

ARNICHES.—Cedaceros, 7. Teléfono 2224991.) 7 y 11: Olvida los tambores (de Ana Diosdado; con Berta Labarga, Javier Dotu, Carlos Marcet, Lola Losada, Luis Varela. Colaboración extraordinaria: Antonio Iranzo. Dirección: Ramón Ballesteros). Segundo año de gran éxito. 2.000 representaciones. Ultimas semanas.

BEATRIZ. — (2264626. Hermosilla, 15.) Próximamente, estreno. Compañía Gemma Cuervo, Fernando Guillén en Los secuestrados de Altona (de Jean-Paul Sartre; adaptación, Alfonso Sastre; con Encarna Paso, Juan Sala y Tomás Blanco en "El padre"; escenografía, Francisco Nieva; dirección, José María Morera).

BELLAS ARTES.—(Tl. 2324437.) 7 tarde y 10,45 noche: Compañía Lope de Vega. Carlos Lemos y Agustín González en Luces de bohemia (de Valle-Inclán; con María Jesús Lara, Margarita Calahorra y Manuel Gallardo (en "Un preso"). Dirección, José Tamayo.

BENAVENTE.—(Centro de Madrid. Hortaleza, 24. Plaza Vázquez de Mella, 3. Tel. 2221864. Dos aparcamientos.) Hoy no hay funciones por descanso compañía. Mañana martes, 7 tarde y 11 noche: Compañía Vicky Lagos, Ismael Merlo en ¡Papá, Beatriz nos engaña! Colaboración, Trini Alonso; dirección, Antonio Amengual. Viernes, 3.200 representaciones.

CALDERON.—Hoy no hay funciones por descanso compañía. Mañana, 7 y 10,45: Gran compañía de revistas Tony Leblanc, en el fastuoso y divertido espectáculo ¡Paloma, palomita, palomera! (con la supervedette puertorriqueña Sila Montenegro, las primerísimas figuras Nano Martín, Pepita Ródenas, Nick Moll y el fabuloso Ballet Doris Dancers, procedente de París).

CLUB.—(2220417. Bajos Palacio de la Música.) 7 y 11: Compañía Irene y Julia Gutiérrez Caba, con Fernando Delgado y Manuel Collado, en el éxito cómico Los viernes... amor. Martes no hay funciones por descanso compañía. ¡Ultimas semanas!

COMEDIA.—Compañía Nuria Espert. 7,15, 11: Yerma (de García Lorca; dirección, Víctor García; principales intérpretes, Daniel Dicenta, Amparo Valle, Paloma Lorena y Nuria Espert).

COMICO.—(2274537.) Hoy no hay funciones por descanso compañía. Mañana: 7 y 11: ¡Tercer año de éxito! Mary Carrillo en La mamma (de Roussin; versión, Arozamena; dirección, Montesinos). ¡Audaz y divertida! Próximamente, 2.000 representaciones.

ESLAVA. — (2665440.) 7 y 11: Aurora Bautista en Lysistrata (de Aristófanes. Versión libre: Enrique Llovet). (La primera mujer de la historia que escapó a la tiranía del hombre.) Dirección: José Luis Gómez). Ultimos días.

ESPAÑOL. — Dirección: González Vergel. Horarios: Domingos y lunes, 7 tarde; martes, jueves, viernes y sábados, 7 tarde y 11 noche; miércoles, descanso de la compañía: Galatea (de Josep M. de Sagarra). Compañía Nacional de la Ciudad de Barcelona. María Jesús Andany, Merce Bruquetas, Enrique Casamitjana, Carmen Contreras, Teresa Cunille, José M. Domenech, Ramón Durán, Luis Nonell, Olga Peiró, José Quer, José Ruiz Lifante, Jorge Serrat, Alberto Socias, Luis Torner y resto de la compañía. Dirección: Ricardo Salvat. Jueves, localidades con el 50 por 100 de descuento.

FIGARO.—(Tel. 2391645.) 7 y 11: La comedia más divertida de los últimos años, con Mary Carmen Prendes, Germán Cobos, Carlos Muñoz y la presentación de Mary Francis en Una noche en su casa..., señora, con Doris Coll y la colaboración de Emilio Laguna.

GOYA.—(Telf. 2253217.) III Festival Internacional de Teatro. Mimo y Pantomima. Representaciones 8 tarde. Próximos días 1 y 2 de marzo. ¡Inauguración! Checoslovaquia presenta el Grupo Fialka, con la obra El botón. Todo un mundo revive ante nuestros ojos, reducido a los rasgos más significativos. ¡Sensacional éxito! Localidades con cinco días de antelación a cada espectáculo.

INFANTA ISABEL. — (2214778.) Empresa y dirección: Arturo Serrano. Compañía María José Goyanes. 7 y 11: La comedia que divierte al mundo entero: Chao (de Marc Gilbert Sauvajon; con Margot Cottens, Luis Peña, Bárbara Lys, Eusebio Poncela (en "Vicente") y la colaboración de Pepe Calvo). Dirección: Alberto Closas. ¡Hacia las 200 representaciones! Hoy, descanso.

LARA. — (2211631. Corredera Baja, 15.) Hoy no hay funciones por descanso compañía. Mañana martes, 7 y 11: Llegada de los dioses (de Antonio Buero Vallejo; por Julita Martínez, Manuel Galiana y Angel Terrón; dirección, José Osuna).

LATINA.—(2652835. Revistas Colsada.) 7 y 10,45: Los cómicos de Madrid, Lina Morgan-Juanito Navarro, en el éxito cómico ¡Nena, no me des tormento! "Ballet" caucasiano Kostantinov y el "ballet" Happi Dancers. Localidades cinco días antelación.

MARAVILLAS.—7 y 11: Manolo Codeso-Marisol Ayuso y Alfonso del Real en el divertidísimo juego cómico Ruidos en la casa (de Marriot y Foot; versión: Balar. Con Ignacio de Paul, Maribel Hidalgo y Luisa F. Gaona y la colaboración de Milagros Ponti y Manuel Alexandre). Dirección: Cayetano Luca de Tena.

MARIA GUERRERO. — Hoy, 7 tarde: Compañía Nacional en Romance de lobos (comedia bárbara de Valle-Inclán; con José Bódalo (primer actor), Gabriel Llopart, Arturo López, Margarita García Ortega, Luisa Rodrigo, Luis García Ortega, Julia Trujillo, José Luis Heredia, Joaquín Molina, Ana María Ventura, Félix Navarro y resto de la compañía titular. Dirección: José Luis Alonso. Ultimos días. Jueves, localidades con el 50 por 100 de descuento.

MARQUINA. — (2318467.) 7, 11: Luis Prendes, Queta Claver, Manuel Torremocha en La noche de los cien pájaros (de Jaime Salom; con Antonio Vico en "Gustavo"; colaboración, Elisa Montés; dirección, Loperena.

MARTIN. — (Telf. 2316393.) 7 y 11: El Martín está loco, loco, loco (de Arozamena y Enríquez; con Mary Santpere, Rafael Alonso, Gogó Rojo, Ruth Durante, Los Ranqueles, Rubén García). ¡La revista más alocada, alegre y suntuosa!

MUÑOZ SECA.—(2219047. Plaza del Carmen.) Hoy no hay funciones por descanso compañía. Mañana martes, 7 y 11: Una víctima de la sociedad (Hedda Gabler) (de Ibsen). Tercer mes de éxito. Ultimos días.

REINA VICTORIA. — 7 y 11: Carlos Larrañaga en Descansa en paz, querida... (de Durbridge; adaptación, Pombo Angulo; dirección, Jaime Azpilicueta). ¡Un policíaco sorprendente y divertido! Día 3 de marzo, 100 representaciones.

VALLE INCLAN. — (Torre de Madrid.) 7 y 11: De signo Sagitario (de Pilar de Molina; con Jesús Puente, Mercedes Barranco, Antonio Delgado, Carmen Maura). Dirección: Pilar de Molina.

ZARZUELA.—(2214341.) Hoy no hay funciones por descanso compañía. Mañana martes, 6,45 tarde y 10,45 noche: Compañía Lírica Nacional. Con motivo del centenario de Vives, estreno de la nueva versión escénica de Doña Francisquita (de Federico Romero y Guillermo Fernández Shaw; música

BULEVAR
4.ª SEMANA DE EXITO
filmax
FAYE DUNAWAY FRANK LANGELLA
en un film de RENE CLEMENT
LA MANSION BAJO LOS ARBOLES
EASTMANCOLOR

FANTASIO ¡A PARTIR DE HOY!
Los que están citados en el interior de este círculo no dejarán de encontrarse en él... para vivir... ¡o para morir allí!
CIRCULO ROJO
filmax
ALAIN DELON · ANDRE BOURVIL · GIAN MARIA VOLONTE
e YVES MONTAND en JANSEN con PAUL CRAUCHET y FRANCOIS PERIER
EASTMANCOLOR

MOLA - APOLO - GAYARRE
¡A PARTIR DE HOY LUNES!
la Gatita y el Buho
Barbra Streisand George Segal
Una bulliciosa comedia en el vertiginoso, sofisticado y cruel Nueva York
Mayores de 18 años

TIVOLI
4.ª SEMANA TRIUNFAL
La película que enterneció a nuestros padres cautivará ahora a nuestros hijos
Sin Familia
EASTMANCOLOR CINEMASCOPE
PARA TODOS LOS PUBLICOS

2009 Ministerio de Cultura

de Amadeo Vives; dirección musical, M. Moreno Buendía; dirección, José Tamayo).

cafés-teatro

ALES-BOITE.—(Veneras, 6. Plaza Santo Domingo. Tel. 2473062.) Todos los días, 12,30 noche; sábados, 11,30 y 1,15: ¿Por qué riñe un matrimonio? (de Alfonso Paso; con Venancio Muro, Carmen Lagar, Mario Alex; dirección, Alfonso Paso; canciones, Manuela Rodríguez). ¡Enorme éxito de crítica y público!

BIOMBO CHINO. — (Isabel la Católica, 6. Tels. 2485081-82.) Apoteósico éxito de Andrés Pajares y su compañía de minicomedia. 11,30: Nuevos cuentos en la intimidad. 1,30: Los hijos del pecado. 3,15: Sexy-Show. ¡¡Tres "shows" diferentes!! ¡¡Un torrente de carcajadas!! 200 pesetas, incluidos consumición y espectáculos.

CANOTIER BOITE-TEATRO.—(Climatizado. Calle Tetuán, 27. Plaza del Carmen. Telf. 2315086.) El zángano y la mosca muerta (de Antonio de Jaén y Ricardo Cerato; con Lucio Romero, Marisa Marqués y Juan Carlos Ordóñez; dirección, Antonio de Jaén). Una fábula musical en verde limón, audaz y divertidísima. Todos los días, a las 12,30. Sábados y vísperas de festivos, 11,30 y 1,30. Baile hasta las 4,30 con la música más selecta.

TEATRO-DISCOTECA STEFANIS.—(Bravo Murillo, 28. Teléfonos 2575403 y 2578075.) 11,45 y 1,45: Triángulo con negro (de André Roussin, en adaptación de Arozamena y música de Fernando Arbex; con Jesús Enguita, Pilar Cansino, Juan Antonio Cidrón y Joaquín Germán. Dirigidos por Manuel Ripoll). ¡Vea la comedia musical más divertida y baile hasta la madrugada!

LA FONTANA. — (Teatro-boite. Calle Orense, 11.) 1 madrugada: Cantando se entiende la gente (comedia musical de Alonso Millán y García Segura, con Gela Geisler, Diana Lorys, Bárbara Lis, Elena Fernán Gómez, Ricardo Garrido, Manuel Peiró, Juan Lizárraga y José Cervino; dirección, Alonso Millán). Reserva de mesas: teléfono 2530059.

CINES

por sesiones

ALBENIZ-CINERAMA.—7, 10,30: La luz del fin del mundo. 14 años.

ALCALA-PALACE.—(Alcalá, 90. 2254608.) 4,30, 7, 10,45: Supergolpe en Manhattan (70 mm., technicolor; dirigida por Sidney Lumet; Sean Connery, Dyan Cannon, Martin Balsam, Alan King). 18 años.

AMAYA.—4,15, 7, 10,30: El mensajero (Julie Christie, Alan Bates, Margaret Leigthon; color). Mayores 18 años.

AVENIDA. — (2217571.) 4,30, 7, 10,45: Adiós, cigüeña, adiós (un filme de Summers; eastmancolor). 21 semanas.

BENLLIURE. — 6,30, 10,15: El puente sobre el río Kwai (William Holden, Alec Guinnes; 70 milímetros, technicolor). Tolerada. Pases película: 6,50, 10,35.

BULEVAR. — (Alberto Aguilera, 56.) 4,30, 7, 10,30: La mansión bajo los árboles (Faye Dunaway; color). Mayores 18 años.

CALLAO.—7, 10,45: Perros de paja (Dustin Hoffman, Suzan George; color). 10.ª semana.

CAPITOL.—7, 10,45: Corazón verde (Walter Matthau, Elaine May). 14 años.

CARLOS III.—7, 10,45: La cera virgen (Carmen Sevilla, José L. López Vázquez; color). ¡Divertidísima!

COLISEVM.—7, 10,45: Mi querida señorita (José Luis López Vázquez y Julieta Serrano; eastmancolor).

CONDE DUQUE.—4,30, 7, 10,45: La casa de las palomas (Ornella Muti, Lucía Bosé, Glen Lee; 70 milímetros; color). 18 años. Domingos y festivos, matinal 11 mañana.

CONSULADO.—7, 10,45: La cera virgen (Carmen Sevilla, José L. López Vázquez; color). ¡Divertidísima!

EL ESPAÑOLETO. — (Fdez. de los Ríos, 67.) 7, 10,45: Al anochecer (70 mm.; technicolor). ¡3.ª semana de éxito grandioso!

FUENCARRAL. — 7, 10,45: Supergolpe de Manhattan (Sean Connery; technicolor, 70 mm.). Mayores 18 años.

GRAN VIA.—6,15, 10: El violinista en el tejado (technicolor, 70 mm.). ¡Un éxito mundial! Mayores 14 años.

LOPE DE VEGA. — 7, 10,45: Me debes un muerto (Manolo Escobar, Conchita Velasco; technicolor). Mayores 18 años.

LUCHANA. — Noche, 10,45, numerada; continua, 4 tarde. Pases película, 4,20, 6,25, 8,30: Los fríos ojos del miedo (Giovanna Ralli, Fernando Rey; color, 70 mm.).

MOLA.—(General Mola, 90. Teléfono 2623601.) 4,30, 7, 10,30: La gatita y el búho (Barbra Streisand, George Segal; color). 18 años.

PALACIO DE LA MUSICA.—7, 10,45: Love story (Ali Mac Graw, Ryan O'Neal).

PALACIO DE LA PRENSA.—7, 10,45: Simón, contamos contigo (Alfredo landa, Ingrid Garbo; color, scope).

PALAFOX.—(El mejor cine de Europa.) 6,45, 10,15: Ana de los mil días (Richard Burton; technicolor, 70 mm.).

PAZ-TODD-AO. — 7, 10,45: Nada menos que todo un hombre (Analía Gadé, Francisco Rabal; eastmancolor).

PRINCESA. — 7, 10,45: La cera virgen (Carmen Sevilla, José L. López Vázquez; color). ¡Divertidísima!

PROYECCIONES CINERAMA. 4,30, 9,15: Ben Hur (Charlton Heston). La película más galardonada de la historia del cine. Director: William Wyler (technicolor). Tolerada.

REAL CINEMA-CINERAMA.—7, 10,30: Las 24 Horas de Le Mans. Apta. Venta anticipada.

RIALTO.—7, 10,30: Tora, tora, tora (Joseph Cotten; color, 70 milímetros). Tolerada para todos los públicos.

RICHMOND.—7, 10,45: Los fríos ojos del miedo.

ROXY A. — 7, 10,45: [illegible] virgen (Carmen Sevilla [illegible] López Vázquez; color). ¡Divertidísima!

ROXY B.—6, 10: La hija de Ryan (technicolor; 70 mm.). ¡6.º mes de éxito imponente!

TORRE DE MADRID.—7, 10,45: Los fríos ojos del miedo (color; 70 milímetros).

VERGARA.—4,30, 7, 10,45: Simón, contamos contigo (Alfredo Landa, Ingrid Garbo; color, scope).

sesión continua

ALVI.—4,30: Fortunata y Jacinta (Emma Penella; cinemascope, color).

APOLO.—4: La gatita y el búho (Barbra Streisand, George Segal; color). 18 años.

ARAGON.—4,30: Slogan y El ejecutor.

ARGÜELLES.—Continua 5: Me debes un muerto (Manolo Escobar).

BAHIA.—4: El rebelde y Amor mío, ayúdame (color). Mayores 18 años.

BARCELO. — Continua 4,30: El zorro justiciero (estreno). Completa el programa Sissi, emperatriz. Tolerado menores.

BECERRA.—4: O'Cangaçeiro y Los caminos prohibidos de Katmandú (color). 18 años.

BECQUER. — 4: El rebelde y Amor mío, ayúdame (color). Mayores 18 años.

BILBAO. — 5: Simó, contamos contigo (Alfredo Landa, Ingrid Garbo; color, scope).

BRISTOL.—5: No somos de piedra y La dama del coche con gafas y un fusil (Samantha Edgar, Oliver Reed; color, scope).

CANCILLER.—4,30: Fortunata y Jacinta (Emma Penella; cinemascope, color).

CANDILEJAS.—4: Los violentos de Kelly. Completa programa II Festival de Mortadelo y Filemón. 14 años.

CAPRI.—4,30: El fiel servidor y El club social de Cheyenne.

CARLTON.—5: Los violentos de Kelly. 14 años.

CARRETAS.—10 mañana: Brigada suicida y ¡Ahí va ese bólido! Jueves: La horca puede esperar y Horizontes de grandeza. Mayores 18 años.

CARTAGO. — Continua 5: Los tres mosqueteros y Felicidad sobre hielo. 14 años.

CERVANTES. — 4,30: La chica de los anuncios y Aeropuerto. ¡Sensacional programa en color!

COIMBRA.—5: Fugitivos en Siberia y Un hombre de hoy.

COPACABANA.—5: Piernas largas, dedos largos y Un hombre de hoy.

DRUGSTORE-CINEMA. (Teléfono 2328643. Sala de estreno.) Continua 10 mañana: Tráfico (Jacques Tati; color). Apta. Pases película: 10,20, 12,25, 2,20, 4,25, 6,30, 8,25 y 10,45.

EMPERADOR. (2431151.)—Continua 4: El demonio de los celos y Tepepa (ambas color, cinemascope). 18 años.

ESPRONCEDA.—5: ¡Cómo está el servicio! y Sol rojo (Charles Bronson, Ursula Andress, Alain Delon; color).

FALLA.—5: Los violentos de Kelly. Completa programa II Festival de Mortadelo y Filemón. 14 años.

FANTASIO.—4,30: Círculo rojo (Alain Delon, Bourvil, Yves Montad; color). Mayores 18 años.

FELIPE II. — 4,30: El hombre que se quiso matar y El desafío de las águilas. 14 años.

GARDEN. — 5: La cera virgen (Carmen Sevilla, José L. López Vázquez; color). ¡Divertidísima!

GAYARRE.—4,30: La gatita y el búho (Barbra Streisand, George Segal; color). 18 años.

GRANADA.—4: O'Cangaçeiro y Los caminos prohibidos de Katmandú (color). 18 años.

IDEAL.—5: Soltera y madre en la vida y El canalla. Colosal programa en color.

IMPERIAL.—10 mañana: Complementos y Los aristógatos (Walt Disney; technicolor). Tolerada.

INFANTE. — 4,30: Fortunata y Jacinta (Emma Penella; cinemascope, color).

JORGE JUAN.—4: Mister Jericó y ¡Qué muertos más divertidos! (color). Mayores 14 años.

JUAN DE AUSTRIA.—4,30: Fortunata y Jacinta (Emma Penella; cinemascope, color).

KURSAL.—5: Pistolero y La dama del coche con gafas y un fusil (Samantha Eggar, Oliver Reed; color, scope).

LICEO.—5: La cera virgen (Carmen Sevilla, José L. López Vázquez; color). ¡Divertidísima!

LIDO. (Bravo Murillo, 200.)—5: Me debes un muerto (Manolo Escobar, eastmancolor).

LISBOA.—5: Río Lobo y La dama del coche con gafas y un fusil (Samantha Eggar, Oliver Reed; color, scope).

LOPEZ DE HOYOS. (2613833.) 5: Temporada de grandes reestrenos. Selectos programas dobles. No hagan olas (Tony Curtis, Claudia Cardinale) y El canalla (Jean-Louis Trintignant.

LOS ANGELES. (General Ricardos, 188.)—5: Me debes un muerto (Manolo Escobar; eastmancolor).

LUX.—5: No somos ni Romeo ni Julieta y La fortaleza.

MADRID. — Continua 10 mañana: [illegible] programa de riguroso [illegible] de la matanza [illegible] nuevo pasa- [illegible] americana, [illegible] crisantemos) [illegible] endario car- [illegible] uro se sien- [illegible] George Hil- [illegible] emascope). [illegible] a. [illegible] Inspector [illegible] oy. [illegible] estreno gran- [illegible] s.)—5: Diabó- [illegible] n hombre de [illegible]

[illegible] NO. — 4: Mis- [illegible] muertos más di- [illegible]. Mayores 18 años.

[illegible] RLO. — 4,30: Golfus [illegible] y El canalla. Colosal [illegible] color.

[illegible] A.—10: Sol rojo (Char- [illegible] n, Ursula Andress, Alain [illegible] lor).

[illegible] MENTAL. — Continua 5: Me [illegible] es un muerto (Manolo Escobar).

MORASOL. — 5: El rebelde y Amor mío, ayúdame (color). Mayores 18 años.

MURILLO.—Continua 5: Mercenarios sin gloria y La última carga.

NARVAEZ. (Narváez, 38.) — 5: Al anochecer (technicolor). ¡Tercera semana de éxito grandioso!

NIZA.—4: Mister Jericó y ¡Qué muertos más divertidos! (color. Mayores 14 años.

ODEON.—5: Un "trabajo" en Italia y La dama del coche con gafas y un fusil (Samantha Eggar, Oliver Reed; color, scope).

OPORTO.—5: Un hombre impone la ley y La dama del coche con gafas y un fusil (Samantha Eggar, Oliver Reed; color, scope).

ORAA.—4,30: Besos robados y La piscina.

PAVON.—4: Mister Jericó y ¡Qué muertos más divertidos! (color). Mayores 14 años.

PLEYEL.—10: Rebeldes de Arizona y En la red de mi canción (color). Tolerado.

POSTAS.—10: El rebelde y Amor mío, ayúdame (color). Mayores 18 años.

PRINCIPE PIO.—3,30: Cometieron dos errores y Carmen Boom.

PROGRESO. — 5: Simón, contamos contigo (Alfredo Landa, Ingrid Garbo; color, scope).

REGIO.—5: La cera virgen (Carmen Sevilla, José Luis López Vázquez; color). ¡Divertidísima!

ROMA.—4: Chubasco y Confidencias de mujer.

RIO.—4: El rebelde y Amor mío, ayádame (color). Mayores 18 años.

SAINZ DE BARANDA.—4: Los caminos prohibidos de Katmandú y O'Cangaçeiro. Mayores 18 años.

SALAMANCA.—5: Corazón verde (Walter Matthau, Elaine May; color). Un filme de humor, sonrisas y carcajadas. 14 años.

SAN CARLOS.—Continua 4 tarde: Dele color al difunto y Dos veces Judas (ambas color, cinemascope). 18 años.

SAN REMO. — 4,30: Pierna creciente, falda menguante y Como el viento.

TEXAS. — 4,30: No desearás la mujer del vecino y El precio del placer.

TIVOLI.—4,30: Sin familia (color, cinemascope). Tolerada.

UNIVERSAL CINEMA. — (Teléfono 4018686.) Continua 5: Me debes un muerto (Manolo Escobar, Conchita Velasco; eastmancolor). 2.ª semana de gran éxito.

URQUIJO. — 5: Los violentos de Kelly (70 mm.). 14 años.

VALLEHERMOSO. — 5: La decente y Sol rojo (Charles Bronson, Ursula Andress, Alain Delon; color).

VELAZQUEZ.—5: Simón, contamos contigo (Alfredo Landa Ingrid Garbo; color, scope).

VERSALLES.—5: Los compañeros y La dama del coche con gafas y un fusil (Sabantha Eggar, Oliver Reed; color, scope).

VICTORIA.—5: La cera virgen (Carmen Sevilla, José L. López Vázquez; color). ¡Divertidísima!

VOZ.—5: Mister Jericó y ¡Qué muertos más divertidos! Mayores 14 años.

salas especiales

ALEXANDRA.—Cont. 4, numerada 10,45: "Menage" a la italiana. V. O. subtitulada.

BELLAS ARTES. — (2225092.) Continua 4,30; numerada 10,30: Vidas secas (de Nelson Pereira dos Santos). Pases película: 4,30, 6,30, 8,30 y 11. Ultimos días.

CINESTUDIO CALIFORNIA.—(2440058.) Continua 5; numerada 10,45: Persona (de Igmar Bergman). V. O. subtitulada. Mayores 18 años. 50 pesetas.

GALILEO.—5: La mujer del lago (Virna Lisi). V. O. subtitulada.

INFANTAS. — Continua, 5: Lunes, miércoles, viernes y domingo: Alexander Nevski. Martes, jueves y sábados: Iván el terrible. Diariamente: Corto Edith Piaf.

MONACO. — 5: Dos son culpables y, adebás, La cabaña. V. O. subtituladas.

PALACE. — Continua 4,15: Les parapluies de Cherbourg (de Jacques Demy; con Catherine Deneuve y Nino Castelnuovo; color). Versión original subtitulada.

PEÑALVER. — Continua desde 4,30: ciclo Buster Keaton, con El héroe del río. Tolerada. Ultimo día.

POMPEYA. — Continua 11,15 a 6; numeradas 7 y 10,45: La genou de Claire (de Eric Rohmer, con Jean-Claude Brialy, Aurora Cornu y Beatrice Romand).

REX. — (2471237.) Continua 11 mañana a 6 tarde; numeradas 7 tarde; continua 9,30 noche: Cuando los dinosaurios dominaban la Tierra. Tolerada.

ROSALES.—Continua 4: (Sweet hunters) Dulces cazadores (de Ruy Guerra; con S. Hayden y S. Strasberg). Cortometraje Edith Piaf.

salas de fiesta

CLUB AYALA. — (Ayala, 121.) Tardes (jueves a domingos) las mejores orquestas.

BIOMBO CHINO. — (Isabel la Católica, 6. Tels. 2485081-82.) Tardes, orquestas. Noche 11,30: Nuevos cuentos en la intimidad. 1,30: Los hijos del pecado. Apoteósico éxito de Andrés Pajares. 3,15: Sexy-show... y baile hasta la madrugada con las más fabulosas orquestas. 200 pesetas, incluidos consumición y espectáculos.

frontones

FRONTON MADRID. — (Doctor Cortezo, 10. 2391037.) Función a las 4,15. Raquetistas y palistas en partidos y quinielas con apuestas.

tablaos

CAFE DE CHINITAS. — (Restaurante-tablao flamenco. Torija, 7, junto a Santo Domingo. Reserva de mesas: 2485135 y 2475011.) Hoy, lunes, reaparición en Madrid de Rosario. También Arte flamenco, con Tomás de Madrid, Dolores Amaya y Conchita Vargas. Serranito y el cuadro flamenco. Dirección artística de Tomás de Madrid.

EL CORRAL DE LA PACHECA, TABLAO FLAMENCO.—(Juan Ramón Jiménez, 26. Teléfono 4582672.) Abierto 10 noche hasta madrugada. Continúa actuación excepcional cuadro flamenco La Tolea.

¡¡10 AÑOS!!

Edificio comercial, semiesquina Ribera Curtidores, esmerada construcción (precio inferior al costo), 1.500 metros, absolutamente exteriores, dos fachadas, a estrenar, QUINCE MILLONES, menos banco. Entrada, cuatro millones. ¡RESTO, 120 MENSUALIDADES! Es realmente como un alquiler. Especial para importantes anticuarios, mueblistas, negocios artesanía, oficinas, academias, talleres confecciones, etcétera. También cambiaríase por solar o terrenos.

EXCLUSIVAS RAMIRO — Goya, núm. 58, 1.º

ANUNCIOS • por • PALABRAS

AUTOMOVILES

★ **EQUILIBRADO** de transmisiones. Renovado de cardan. Equilibrado de cigüeñales. Talleres L. Ripio. Rufino Blanco, 21. Teléfono 2463040.

★ **AUTOS** Menorca. Nuevos precios. Consúltenos. Menorca, 37. 2745631.

Escuelas

★ **ESCUELA** España. Alfonso XII, 58. 2276244.

CONSULTAS

★ **CLINICA** Fuencarral. Enfermedades venéreas. Dirección facultativa: Doctor Vázquez Vicente (colegiado 5.015). Fuencarral, 88 (40).

HIPOTECAS

★ **HIPOTECAS** 24 horas. Exclusivas Merino. Marqués Urquijo, 10.

FINCAS

Urbanas - Pisos ventas

★ **SE** vende piso con grandes facilidades directamente. Tres dormitorios, salón, dos terrazas. Verlo a la altura de Federico Rubio. Calle Moguer, número 210, 4.º C, bloque La Pedriza.

HOGAR

★ **PRECISO** empleada hogar para todo, responsable, cinco personas, cocina sencilla. Sueldo según aptitudes. Zona Manuel Becerra. Presentarse mañanas: Calle Príncipe de Asturias, 10, cuarto.

TRABAJO

Ofertas

★ **SE** necesitan oficiales chapistas de coches. Talleres Hermosilla, Hermosilla, 56.

VARIOS

★ **GUARDAMUEBLES** El Norte. Castelló, 31. 2257046.

★ **CONSTRUCTORAS,** inmobiliarias, adelanten sus plazos de entrega. Secamos sus obras, paredes, suelos, escayolas; alquilamos los aparatos. S. O. S. Secado de obras. Teléfonos 2513801 y 2525260.

★ **RIELES,** visillos, decoraciones. 2317937.

Talleres

★ **GARAJE** Mediterráneo. Mecánica, chapa y todos los servicios. Avenida Mediterráneo, 4.

★ **TALLERES** Gómez Cid. Chapa, pintura y electricidad. Albarracín, 2.

★ **IMPRENTA** Moderna. Toda clase de trabajos de imprenta, impresos comerciales a todo color, revistas, folletos, etc. En calidad, tiempo y precio no tiene competencia. Melquíades Biencinto 12. Teléfono 4777446.

★ **MAQUINAS** y material fotográfico de todas clases, en Casa Portillo. Silva, 13.

★ **REVELADO** de carretes, fotocopias, trabajos de laboratorio. Portillo. Silva, 13 (esquina a la avenida de José Antonio).

★ **VENTA** discos, musicassette, radiocassette, tocadiscos. Todo rebajadísimo. Compro, cambio. 2470439.

TEATRO DE LA ZARZUELA

Hoy, lunes, no hay funciones por descanso de la compañía

MAÑANA MARTES, 6,45 tarde y 10,45 noche,

DOÑA FRANCISQUITA

2009 Ministerio de Cultura

SUS VACACIONES DE SEMANA SANTA

MALLORCA (Salidas: marzo 20, 27, 28 y 29 • Duración 5, 6, 7, 8 ó 15 días) desde **2.600** pts.
CANARIAS (Salidas: marzo 20, 21, 23, 27, 28 y 30 • Duración 7, 8 ó 15 días) desde **6.300** pts.
IBIZA (Salida: marzo 29 • Duración 5 días) desde **5.350** pts.
LONDRES (Salidas: marzo 26, 30 y 31 • Duraci desde **8.225** pts.
PARIS (Salida: marzo 28 • Duración 7 dí desde **7.075** pts.
ROMA (Salida: marzo 28 • Duración 8 d desde **10.650** pts.

Viajes en avión ida y vuel teles, servicios, etc.

HOTE UB

Estancias de 4, 5, 6 y 8 días en **La Coruña • Benido nstellón de la Plana • Marbella • Gandía • Cádiz • Polop de la Marina • Sanlúcar de Barramed** desde **1.000** pts.

APARTAN OS

Selección de apartamentos y estudios de hasta 8 plazas en olinos • **Benidorm • Marbella y Cádiz.**
desde **192 pts.** día y apartamento

EXCURSIONES EN AUTOCAR

Extenso programa de excursiones en autocar con itinerarios seleccionados, de 4 a 8 días de duración, cubriendo interesantes rutas por **España, Portugal y Marruecos.** Precios desde **2.500** pts.

CRUCEROS SEMANA SANTA 1972

Trasatlántico CABO SAN ROQUE

Del 19 de marzo al 6 de abril

Barcelona • Alejandría • Beirut • Estambul • Pireo • Nápoles • Barcelona. Precios desde **22.500** pts.

m/n ANDREA C

Del 26 de marzo al 2 de abril

Barcelona • Argel • Nápoles • Civitavecchia • Livorno • Cannes • Barcelona. Precios desde **8.250** pts.

Solicite amplia información y folletos sin compromiso

Y además le ofrecemos el servicio de Alquiler de Coches de

ATESA

Información e inscripciones

Marsans

Carrera de San Jerónimo, 34 • Tel. 231 18 00
Avenida de José Antonio, 59 • Tel. 248 94 08
Alberto Alcocer, 13 • Tel. 458 11 50

AGENCIA DE VIAJES • TITULO 1 DEL GRUPO A

2009 Ministerio de Cultura