Hoja Oficial del Lunes

EDITADA POR LA ASOCIACION DE LA PRENSA

Tercera época.—Número 44 | Madrid, 22 de enero de 1940 | Red. y Admón.: Palacio de la Prensa, PLAZA DEL CALLAO, NUMERO 4. — TELEFONO 26450

Ante la nueva España

La poesía que promete

Por CRISTOBAL DE CASTRO

El discurso, tenso e intenso, de Serrano Súñer, operó, como un bisturí, en las entrañas derrotistas, con operación cesárea de vida o muerte. Y extrajo, vivo y animoso, al nuevo ser: "la Poesía que promete".

Alumbrado fué por la antorcha de José Antonio. "¡Ay del que frente a la Poesía que destruye no levanta la Poesía que promete!" Antorcha que en las "noches tristes" guió por las inmensidades de la España oscura, cuando el cuerpo iba a tientas, entre las sombras del Terror y el ánimo palpaba en las tinieblas del Horror.

Entonces, la Poesía que destruye arrasaba campos y ciudades, agitando su tea de Euménide. Aquí templos, allá palacios, sin dejar mieses ni ganados, huertas ni cortijos, puentes ni fábricas; como al paso del Anticristo. ¿A quién volver entonces los ojos? ¿Quién podría valernos en trance de tan mortal agonía?

Aquí está el valedor, el tutelar, elocuente en el silencio, oro en la escoria, fuego en la nieve. Aquí el astro, ungido de fe, sacrosanto de esperanza. Frente a la "Poesía que destruye", y ya, con la tea apagada, corre campo, atraviesa entre ruinas y cenizas. Furia en derrota, se alza la "Poesía que promete". Palas triunfal, la lanza en una mano y en la otra el laurel. Ante su ademán de conjuro, a su aparición de milagro, cobran vista los ciegos, oído los sordos, habla los mudos. Y los campos, por las semillas de Triptolemo, nuevas cosechas. Y las ciudades, nuevos templos, nuevos palacios, nuevas fábricas. Y las mentes, nuevas ideas, nuevos númenes. Y los corazones, nuevo calor, nuevo fervor...

Abominemos el carrillo de los fríos, el mentidero de los febles, el rincón de los escribas, el "sanhedrín" de los fariseos. Exaltemos al franco, al leal, al que encendido por la fe, arrostra, impávido, el sacrificio, ante la esperanza. Sabed, hombres sin esperanzas, que esperar es triunfar. Porque esperanzas son promesas. Y la "Poesía que promete" alumbra con la vara de Moisés, en la sed del Exodo, aguas vivas en rocas muertas.

¿Qué es morir, sino desesperar? ¿Y qué vivir, sino esperar? ¿Esperan, acaso los muertos? Esperan todos los inicios vitales; las auroras, los capullos, los novios. Cuanto es promesa, es esperanza. Y la "Poesía que promete" es Esperanza. Porque la Esperanza es Poesía...

Así, Rubén Darío, liróforo de la Hispanidad, clarín de la Historia, sol de la Raza, padre y maestro de poesía y esperanza, exalta en la "Saklutación del optimista" la "Poesía que promete":

"¡Y así sea, Esperanza, la visión permanente en nosotros,
inclitas razas ubérrimas, sangre de Hispania fecunda!"

CHOQUE DE TRENES EN FRANCIA

Siete muertos y cuarenta heridos

PARIS, 21.—El ministerio de Obras Públicas publica el siguiente comunicado:

"En la noche del 20 al 21 de enero, un tren que transportaba a soldados con permiso entró en colisión, en un cruce no lejos de Troyes, con un tren correo de mercancías. Los primeros socorros llegaron rápidamente. Hay que deplorar siete muertos, entre ellos los dos mecánicos y uno de los fogoneros del tren. También hay unos cuarenta heridos, cuyo estado no inspira inquietud. Las familias de las víctimas han sido prevenidas por las autoridades militares. Un alto funcionario del control ferroviario ha salido inmediatamente para el lugar del siniestro y ha iniciado una investigación sobre las causas del accidente.—EFE.

COMENTARIO

JUSTICIA SOCIAL

Por FRANCISCO CASARES

Entre los conceptos que ahora, en el nuevo vivir español, hay que cuidar con incansables vigilancias para que nunca pueda volver a estallarnos en las manos, está, por manera indudable, el de la justicia social. Estas dos palabras se usaron con exceso en las dialécticas beligerantes de aquellas dramáticas vísperas de nuestra Cruzada. Y llegaron a gastar todo sentido virtual hasta caer en la zona irremediable del tópico. En nuestras realidades—salvo plausibles y aislados empeños de producir enmienda, que el egoísmo de unos dejó en conato, y la pusilanimidad de otros recortó a destiempo—, la justicia social mantuvo su extrañamiento. Muchas veces, más que forastera, era desconocida. ¡Y nos hacía tanta falta! Esta es la gran verdad de la que no se quisieron dar cuenta muchos españoles. No quisieron dar lo que podían. Y se les arrebató aquello, y lo demás. En muchos casos la vida, que es de suponer anduviera por encima de las cifras y las posiciones. Luego, en el trance terrible, por salir adelante, hubieran accedido a todo lo que antes les fué demandado. Pero ya no eran épocas de acceder, sino de aguantar y librar. Todo ello pudieron evitarlo los que no quisieron darse cuenta a tiempo. Y es que ese concepto, esas dos palabras—justicia social—no decía nada a muchas gentes. No es que la temieran. Lo que ocurría era peor: que se encogían de hombros.

Los gerentes y administradores del malestar colectivo, los beneficiarios del hambre y de la privación de las masas, aprovecharon lo que unos pasaban y lo que otros no quisieron ver. Conjugaron la desesperación de los postergados y la ceguera de los que, por una ambición mal calculada, se resistían a mejorar la situación de aquéllos. Hicieron suya la queja, el dolor, no para compartirlos, ni mucho menos para remediarlos—porque la turba bandidesca llegó a las instalaciones en el Poder, y no hizo nada—, sino para trocar todo aquello en instrumento de lucha política y social. La lucha de clases tiene dos orígenes igualmente precisos y claros: el de los que la necesitaban como el más eficaz de los resortes. Y el de los que dieron lugar a su planteamiento, con todo el volumen de sus inconsciencias y egoísmos. Que entonces no percibían que eran suicidas. Luego lo pudieron comprobar con excepcionales y trágicas anchuras. La histórica y terrible polémica estaba planteada, estaba latente. Y los infortunados se iban detrás de quienes les ofrecían embusteramente redención y justicia. Una gran zona moral de España advirtió el engaño. Y se interpuso en el desastre. Este es el más estricto significado del 18 de julio. Porque los valedores de la clase postergada no iban a cambiar su situación. El ejemplo de veinte años de comunismo acredita que por ahí no es, precisamente, por donde llega la corrección. Y en nuestro mismo escenario ensangrentado, dos años y nueve meses de yugo rojo en parcelas extensas del mapa español, demostraron, igualmente, que el rectificar no interesaba. Se dejó abierto un portillo más dilatado y atrayente: el del pillaje y las revanchas. Se dió ejecución práctica al cuento aquel del bastón. De lo que se trataba es de que la contera suplantara las funciones del puño. Lo de arriba, abajo. Y al revés. Pero eso era todo lo contrario de la justicia social. Si el temerla, o recortarla, o volverle la espalda, era sistema reculable, el simple y vesánico cambio—que sólo apetecía a los que necesitaban aires y climas de anarquía—era algo más: negarla en absoluto. Por eso los hombres de humilde condición, los del trabajo anónimo y la retribución escasa, tuvieron al cabo que dejar desprenderse de sus ojos las vendas que prohibieran su exacta visibilidad. Y unos, en la fortuna geográfica, no dudaron en darse con todos los bríos y todos los fervores. Acudieron al combate con la misma convicción de servicio y deber que los privilegiados, para establecer la más hermosa y decisiva de las hermandadas. Y los otros, los del infortunado emplazamiento, fueron renunciando poco a poco, entre descalabros y hambres, desengaños y decepciones, a la adscripción que un día les cegó. Ese es el resultado.

¿Cuál es la conclusión? Sencilla de exponer, ciertamente: los marxistas, los que hicieron gerencia y negocio del dolor ajeno, no sólo no llevaban razón—y los mismos dirigidos supieron salir de la acotación engañosa—, sino que quedaron señalados ante los tribunales morales de la humanidad por su perverso aprovechamiento y su feroz ejercicio de egoísmo. Pero, ¡cuidado!, que ello no quiere decir que los otros, los que negaron la justicia social, pudiendo ejercitarla, llevasen la razón y tuvieran el derecho que a los otros faltaba. No. Los términos no estaban situados con ese simplismo. Los directores falaces de la masa obrera no llevaban razón. Los egoístas, los patronos que, antes de la tremenda disputa, no supieron o no quisieron ver las cosas con sus contornos verdaderos, tampoco la llevaban. La justicia social estaba igualmente al margen de unos y de otros pensamientos y arbitrios. Ella era, como concepto permanente y básico, la que tenía la razón pura, la de la ética y el sentido cristiano a su lado. Porque esto es lo que hay que clavar en las mentes, con todos los rigores de permanencia: que la justicia social no es un invento del despreciable judío Carlos Marx, sino una norma que hace veinte siglos quedó proclamada en el código inmutable de la cristiandad.

El Caudillo ha señalado, en este sentido, los caminos estrictos: ni la codicia plutocrática, que se negaba a ver claro y a cumplir con exactitud, ni la estafa de los constructores de plataformas políticas sobre las espaldas sangrantes de los desvalidos. Esos caminos los recuerda y los afirma, con su misión de vigilar y de esclarecer, el Partido, que tiene en sus puntos fundacionales, incorporados a la doctrina y legislación del Estado, el amplio trazo revolucionario. Que nadie crea que todo ha de consistir en la vuelta alegre al pasado y que el vencimiento de los que se aprovechaban da facilidad y respalda proceder de los que, a su modo, se aprovecharon también y sienten la nostalgia y el resabio dentro de sus espíritus. La justicia social no sólo queda indemne, intangible, después de la pelea, sino que revaloriza su sentido. El Jefe del Estado, una vez entre tantas, acaba de marcar la pauta al decretar ascenso para los funcionarios públicos. Si el Caudillo nos salvó, y las empresas se recuperan, y los negocios marchan, y las casas actúan, y el tono burgués y conservador de la vida—en sus aspectos defendibles—se restaura, debemos, en todo y para todo, seguirle. Porque agradecer y aclamar el que nos salvara, con su genio y sus ejércitos, de la acometida brutal del marxismo, que nos lo quería negar todo, y no acatar, con los debidos entusiasmos y superaciones, el guión moral que su propia conducta desprende, es seguir en la oscuridad y en el torpe hacer de antes. La lección ha sido dura. Hay que aprovecharla. No se imponen ya los sindicatos. No hay que temer la anarquía que desborde. No se hará frente a la huelga ilegal, de evidente signo político. Cada cual tiene marcados sus derechos, y nadie los cercena, ni los pone en peligro. Pero los deberes deben, a la par, complacernos. Y en que se conozcan bien y se practiquen mejor, está la fórmula de esta hora, que saca de la zona del tópico a esas dos palabras y las da su exacto valor, su justa preeminencia, y sus debidas interpretaciones.

EL "ORAZIO" SE INCENDIA FRENTE A TOLON

Los pasajeros abandonaron el buque

TOLON, 21. — El trasatlántico italiano "Orazio", con 600 pasajeros a bordo, se ha incendiado frente a Tolón, según un mensaje de radio recibido en este puerto.

Tres barcos franceses han salido en su socorro.

El fuego se produjo esta mañana, cuando el "Orazio" se encontraba a sesenta millas de Barcelona, en ruta para Génova, y el primer S. O. S. recibido poco después de mediodía por casi todos los barcos de los alrededores, anunciaba que todos los pasajeros habían abandonado el buque en los botes de salvamento.—EFE.

Dos contratorpederos franceses, en auxilio de los náufragos

TOLON, 21.—La Prefectura de Marina confirma que ha recibido noticias sobre el incendio del "Orazio" y anuncia que dos contratorpederos de la base naval han sido enviados al lugar del siniestro para recoger a los náufragos. Por otra parte, ha tomado todas las disposiciones necesarias para que ingresen, en caso necesario, en todos los hospitales y clínicas de Tolón.

No se sabe aún si los contratorpederos tocarán en Tolón o en Marsella.—EFE.

Los pasajeros, a Marsella

TOLON, 21. — Los dos contratorpederos enviados en auxilio del "Orazio" han recibido órdenes de dirigirse a Marsella, con todos los pasajeros que han recogido a bordo.—EFE.

Un vapor italiano acude al lugar de la catástrofe

TOLON, 21.—Un nuevo mensaje recibido por radio en la Prefectura de Marina dice que un vapor italiano que ha captado el primer S. O. S. del "Orazio" ha dejado su ruta para dirigirse hacia el lugar de la catástrofe.—EFE.

FENOMENO METEOROLOGICO

UNA LUZ EXTRAÑA AL SUR DE MILAN

MILAN, 21.—Desde hace algunos días se viene observando un fenómeno extraordinario en Faenza, donde durante la noche, y sobre todo de madrugada, se puede ver en el cielo, en dirección Sur, una luz extraña. Esta aparición dura algunos minutos y desaparece siempre repentinamente. Según la opinión de los medios meteorológicos, no se trata de descargas eléctricas en la atmósfera, sino más bien de los efectos de ciertas corrientes, que son frecuentes durante los períodos de sacudidas sísmicas. A este fenómeno se atribuyen las interrupciones de la corriente eléctrica en las líneas de alta tensión de Bolonia, que hasta ahora no se habían podido explicar satisfactoriamente.—EFE.

Ante la farsa rusa

El mesianismo soviético

Por LUIS MOURE-MARIÑO

El vago fondo religioso del alma eslava se ha presentado siempre ante la historia con acentos de tragedia. La literatura rusa—que ha hallado sus mejores motivos en la tristeza—, la música rusa—como masa coral que canta el dolor—y el paisaje mismo, ancho, nevado y estepario, nos dicen del espíritu de unas gentes que arrastran las cadenas de un trágico destino. Estas gentes, dotadas de la sensibilidad necesaria para la comprensión de su miseria, han carecido siempre del impulso vital preciso para su propia redención. Por eso, tal vez, se han limitado a cantar su hado triste sin hallar una salida para sus aspiraciones inconcretas.

La conciencia del dolor irremisible exacerba peligrosamente el sentido religioso. Los grandes torturados —hombres o pueblos—desembocan en la desesperación nihilista o se ahogan en profundidades religiosas que, a la larga, degeneran en herejía. Y esto último le ha sucedido al alma eslava. De antes de ahora, los rusos, azotados de hambres tristes como el viento de su estepa, cruzadas las carnes por el látigo cosaco, han creído —por su afán de redimirse ellos mismos—que su misión sobre la tierra se cifraba en redimir a todos los hombres.

Sólo el pueblo hebreo, en eterna espera de su luz redentora, puede hallar en este punto semejanzas con la raza eslava. Pero los hebreos, al resolver más certeramente sus proble-

(Continúa en tercera página)

ORGANIZACIONES JUVENILES

EL ACTO DE AYER EN EL CINE BILBAO

EN ESTE HOMENAJE...

Habla un padre. Un padre de esos a los que la Falange ha querido honrar, al honrar a su primer "flecha" mutilado. Habla un padre, y no hay en su voz sollozos, ni se corta su pensar y sentir con la emoción. Es esta la más alta gloria de la Falange: el dolor acallado por el orgullo. Los que hemos perdido a nuestros hijos en la epopeya, no hablamos nunca de su "sacrificio"; hablamos de su "servicio". Y sentimos la ufanía de haber engendrado a seres que supieron morir al borde inicial de la vida, en un primer vuelo, sin conocer desmayo ni padecer agonía. ¡Morir por Dios, por España, por el ideal falangista, bien vale la rendición de la existencia! Porque nuestros hijos cayeron, España se alzó. Dar, con la muerte, a la vida altura señera, trocarse en ejemplo de hombres cuando aun rezuma el cuerpo adolescencia, fragilidad de infancia, vale más, mucho más, que conocer decrepitudes de alma y cuerpo con el sestear de una vida vulgar. Los hombres de vivir negativo caen miseramente, sin gloria, ni provecho, con la sensación de haber perdido la vida sin lograr darla siquiera grandeza en el final, sin gozar en el último instante la inefable ufanía del deber cumplido. Y al morir, los indolentes de espíritu, los egoístas de un existir mezquino, apócrifo, suciamente animal, sus restos son no más que carroña, plantel incubador de gusaneras viles. Nuestros hijos muertos, los caídos por la Falange, no se hunden: vuelan, brillan en los luceros, en la gloria que Dios destina a los luchadores por el logro de algo noble y digno.

En este homenaje de hoy al primer niño-hombre, Caballero Mutilado de la Falange, y al rendirse tributo de respeto a los padres de los que "Presentes" viven, y vivirán siempre, en el afán de la juventud redentora, Falange se ha honrado a sí misma. Habla un padre que oyó decir a su hijo, antes de perderle en servicio: "Quisiera morir y resucitar, para volver a dar la vida por mi Fe, mi Patria y mi Credo de falangista". Habla un padre que en aquel día, y en éste de pleitesía a su condición de Caballero—padre de hijo—Caballero de la Patria, vuelca su corazón al exclamar: "Quisiera tener cien hijos como aquél, para darlos a aquella gloria de su muerte".

¡Arriba España!—E. T. A.

Misa en las Hermanitas de los Pobres

Las Organizaciones Juveniles del distrito del Hospicio celebraron ayer un acto en el cine Bilbao como homenaje al "flecha" Antonio Grinda, primer mutilado de la Organización en el distrito y como homenaje también a los padres y maestros de todos los chicos encuadrados en Falange Española Tradicionalista y de las J. O. N. S.

Primeramente, toda la O. J. masculina del distrito, con banderas, banderines, guiones, bandas de trompetas y tambores y escuadra ciclista, acudieron a oír la misa dominical a la iglesia de las Hermanitas de los Pobres, de la calle de Almagro.

A las diez, las puertas del cine Bilbao se abrieron y a las once menos cuarto, hora a que había de empezar el acto, todas las localidades estaban ocupadas, siendo imponente el concurso.

La fiesta-homenaje resultó, como todos los actos de la Falange, de atrayente simpatía y emocionante grandiosidad.

La sala estaba adornada con banderas nacionales y del Movimiento y los palcos ocupados por jerarquías y familiares.

Las jerarquías

En una platea presenciaron la fiesta el secretario general del Movimiento, camarada general Muñoz Grande, con el consejero nacional y delegado nacional de O. J., camarada Sancho Dávila; los ayudantes del primero y otras personalidades. También tomó asiento más tarde entre tan altas jerarquías el homenajeado Antonio Grinda.

En otras plateas estaban con el delegado provincial, el comandante Marco Daza y otras jerarquías; representaciones de las Juventudes Hitlerianas y del Fascio italiano, de los Caballeros Mutilados y colegios religiosos de Madrid.

Los discursos

Las jerarquías del distrito subieron al escenario y el secretario fué haciendo la presentación de los oradores.

Habló primero el delegado del distrito, ofreciendo el acto a los padres de los niños encuadrados, para que se percaten de lo que representa la Organización y del fin cultural, patriótico y moral que persigue.

Recordó cómo quedó mutilado el pequeño Grinda al regresar de la segunda Demostración Nacional de O. J., a consecuencia de un vuelco del camión en que figuraba como enlace, y al conducírsele al hospital para practicarle la cura, animaba a sus camaradas en vez de recibir sus consuelos, y cuando el doctor se disponía a amputarle la pierna derecha de lo único que se lamentaba era de que no podría servir a su Patria como anhelaba, pero fuera como fuese su vida y su alma se las ofrecía a Dios y a la Patria.

Ante el hermoso espectáculo que se ofrecía, no era posible que nadie pudiese negar a las O. J. el acierto con que se procedía para que los niños crezcan en el amor a Dios y a la Patria y en la formación de los hombres que se necesitan para su defensa.

Hizo después uso de la palabra el asesor religioso, quien pronunció un bello discurso, ensalzando la misión patriótica que realiza F. E. T. y de las J. O. N. S. educando a los niños con el propósito de guiarles por el Imperio hacia Dios.

Recomendó a padres y maestros que divulguen entre sus conocimientos los fines y aspiraciones de F. E. T. y de las J. O. N. S., para que no quede un español fuera de la Organización, y todos unidos formemos la Patria ideal que han de envidiar todas las naciones.

El asesor de formación nacional sindicalista habló del fin que realiza la Organización en el orden social; y, por último, el "flecha" mutilado, en cuyo honor se celebraba el homenaje, dió gracias a todos por la fiesta de hermandad que habían organizado y mostró el entusiasmo que sentía por la Organización con frases emocionantes.

Los 12 puntos de las O. J.

Seguidamente, desde el escenario, doce "pelayos", doce "flechas" y doce cadetes glosaron maravillosamente los doce puntos de las O. J. Los "pelayos" los enumeraban, y cada uno de los "flechas" y cadetes que formaban inmediatamente detrás parafraseaban su esencia y contenido con voz vibrante y seriedad de hombres, dando lugar a un espectáculo nuevo e interesante, que mereció entusiastas aplausos.

Lectura de poesías

El poeta y asesor de Cultura, Julio Sousa, recitó muy bellas composiciones propias, dedicadas a España, a la Víspera del Desfile de la Victoria, a la Peregrinación de Alcalá y otras.

Se "filmaron" las grandiosas cintas "El Desfile de la Victoria", "La I Demostración Nacional de O. J. en Sevilla" y el "Entierro de José Antonio", desde Alicante a El Escorial.

Final del acto

Al final, el himno de Falange fué cantado por todo el público, dando los tres gritos reglamentarios el delegado nacional de O. J.

Inauguración de la primera línea aérea Moscú-Berlín

BERLIN, 21.—La primera línea aérea Moscú-Berlín, por Minsk, Bielostock, Koenigsberg y Dantzig ha sido inaugurada hoy oficialmente, después de los vuelos de ensayo efectuados estos últimos días.

La longitud de la línea es de 1.500 kilómetros, y el servicio será diario en los dos sentidos.—EFE.

En el frente occidental

Nada importante que señalar

APARTE LAS CONSECUENCIAS DE LA INTENSA ACCION MARITIMA ALEMANA

COMUNICADOS OFICIALES

Del Alto Mando alemán

BERLIN, 21.—El Alto Mando del Ejército alemán comunica: "Sin novedades que señalar."—EFE.

Del Ejército francés

PARIS, 21. — Comunicado militar francés de la mañana de hoy: "Nada que señalar."—EFE.

* * *

PARIS, 21.—Comunicado militar de la tarde de hoy: "Día de calma en su conjunto."—EFE.

CRONICA MILITAR

Nieve, hielo, la acción aérea y efectos de la marítima

BERLIN, 21.—Crónica militar de la Agencia D. N. B.: "En el frente del Oeste, tempestades de nieve, hielo y débil fuego de artillería. En los alrededores de Apach ha habido fuego de fusilería y actividad de las patrullas de reconocimiento, sin que estos acontecimientos pasaran de tener una importancia puramente local. La aviación alemana ha continuado sus vuelos de reconocimiento sobre Francia. En la noche del 20 de enero se ha podido comprobar que un avión enemigo que voló sobre la costa alemana del mar del Norte violó el territorio holandés. El adversario no parece inquietarse ante la violación de los territorios neutrales. Las pérdidas navales de Inglaterra son cada vez más considerables. Los ingleses dicen unas veces que sus barcos han sido torpedeados y otras veces que se han producido explosiones a bordo o que han encallado. Pero para el caso es lo mismo; el número de sus barcos ha disminuido considerablemente y el número de los que son hundidos ante las costas inglesas aumenta de día en día."—EFE.

EN EL MAR

Un destructor inglés, hundido

LONDRES, 21.—Se anuncia oficialmente que el destructor "Grenville", de 1.485 toneladas, se ha hundido en el mar del Norte.

El barco llevaba a bordo 65 tripulantes.

Fué botado al agua en 1934. Iba armado con cinco cañones de 120 milímetros, siete ametralladoras y ocho lanzatorpedos, y desarrollaba una velocidad máxima de 36 nudos.

El destructor "Grenville" era un cabeza de flotilla del tipo "Almirality".

Su dotación se componía, normalmente, de 175 hombres.

El Almirantazgo anuncia que 118 oficiales y marineros del destructor "Grenville" han sido salvados por otros barcos.

Hasta ahora se sabe que han perecido ocho tripulantes y han desaparecido 73.—EFE.

Y un barco petrolero

LONDRES, 21.—El petrolero británico "Cronl River", de 7.807 toneladas, se ha hundido a lo largo de la costa suroeste a consecuencia de una explosión poco después de salir del puerto para hacer pruebas en alta mar.

Veinte tripulantes fueron lanzados a gran altura por la fuerza de la explosión, resultando heridos.

Los supervivientes fueron recogidos por varios patrulleros, que los condujeron a tierra.—EFE.

Y un buque-escuela danés

LONDRES, 21.—El buque-escuela danés "Hekla", de 1.200 toneladas, se ha hundido hoy frente a la costa norte de Escocia.

La tripulación fué recogida por un barco noruego y ha sido desembarcada esta noche en Bergen.

Se cree que la catástrofe se debió a una mina flotante.—EFE.

Y otro, sueco

AMSTERDAM, 21.—El vapor sueco "Flandria", de 1.179 toneladas, ha chocado con una mina a cien millas de Ymuiden. Se teme que diecisiete de los veintiún miembros de la tripulación hayan perecido, pues se carece de noticias de ellos. Los cuatro supervivientes han sido salvados por el barco noruego "Balzac" y desembarcados en Holanda.—EFE.

Y otro, danés

LONDRES, 21.—El vapor danés "Henia", de 1.215 toneladas, se ha hundido ante la costa de Escocia, seguramente después de chocar con una mina. La tripulación ha sido recogida por un navío noruego y trasladada a Bergen.—EFE.

Detención de un trasatlántico japonés

TOKIO, 21.—El trasatlántico japonés "Asama Maru", perteneciente a la compañía Yusen Kaisha, ha sido detenido por un crucero británico en el Pacífico, cuando se dirigía de América a Yokohama. A su llegada a esta ciudad, el capitán del barco ha declarado que las autoridades británicas registraron el barco y detuvieron a veintiún marineros alemanes. En el momento de la detención el buque se encontraba en alta mar, a una distancia de unas treinta y cinco millas del faro de Nojima. El "Asama Maru" llevaba a su bordo cincuenta y un alemanes, en su mayor parte comerciantes.—EFE.

Incautación de mercancías de otro trasatlántico japonés

PEKIN, 21.—Comunican de Dairen que el capitán del trasatlántico japonés "Nankai Maru" ha declarado que las autoridades británicas se han incautado ilegalmente de 4.170 toneladas de productos del Manchukuo que transportaba dicho barco, y que han sido encargadas tres semanas antes de la guerra e iban destinadas en su mayor parte a Holanda. Dichas mercancías se encuentran ahora en el estuario del Támesis.

Otro vapor inglés hundido por mina

LONDRES, 21.—El vapor inglés "Protesilaus", de 9.577 toneladas, ha chocado con una mina y se ha hundido frente a las costas occidentales de Inglaterra.

La tripulación, compuesta por 60 hombres, fué recogida por otro barco y ha sido desembarcada en un puerto británico.

Treinta tripulantes chinos resultaron heridos.—EFE.

Y otro, estoniano

LONDRES, 21.—El vapor estoniano "Nautic" se ha hundido frente a la isla de Shetland, probablemente a consecuencia de haber chocado con una mina.

La tripulación fué recogida por un barco desconocido.—EFE.

Y otro, escocés

LONDRES, 21.—El vapor escocés "Ferryhill", de 1.086 toneladas, ha chocado hoy con una mina a lo largo de la costa septentrional de Inglaterra, hundiéndose en cinco minutos.

La explosión se oyó a gran distancia.

Se cree que han perecido casi todos los tripulantes.

Dos supervivientes han sido desembarcados en un puerto de Escocia.—EFE.

Un trasatlántico inglés aborda a otro barco

LONDRES, 21.—El transatlántico inglés "Llandaff Castle", de 10.786 toneladas, ha abordado a otro barco, cerca de la costa, cuando se dirigía al Africa del Sur con 170 pasajeros, sufriendo algunos daños en la proa.

El barco ha arribado en un puerto de la costa sur de Inglaterra, donde han sido desembarcados los pasajeros.

Se cree que las averías estarán reparadas dentro de unos días y que el paquebote podrá reanudar su viaje en esta misma semana.—EFE.

LA BATALLA DE LA AUTARQUIA

"Una cosecha pobre--dice el Duce--puede equivaler a una batalla perdida"

Hay que dar al pueblo italiano pan y buenas armas

ROMA, 21.—Al entregar los premios a los vencedores del concurso del trigo, en ceremonia solemne, a presencia de los ministros, autoridades y enorme cantidad de público agricultores, el Duce pronunció el siguiente discurso:

"La cosecha del trigo en 1939, aun no habiendo alcanzado el máximo de las dos anteriores, es aproximadamente de 80 millones de quintales, y es preciso considerarla más que satisfactoria. No se encuentra muy a menudo en la historia de las naciones agrícolas el fenómeno de tres cosechas abundantes consecutivas. La pregunta que viene, naturalmente, a nuestros labios es la siguiente: ¿Tendremos una cuarta cosecha conforme a nuestras esperanzas y a nuestras necesidades? En el tiempo tempestuoso que el género humano atraviesa, esta interrogación tiene una importancia verdaderamente especial.

En una guerra de carácter sobre todo económico, como hasta ahora es la actual, y que refleja, sobre todo, sus consecuencias, una cosecha pobre puede equivaler a una batalla perdida. En la primera de las tres estaciones del ciclo del cultivo del trigo, o sea, el otoño, permitió el trabajo regular de los terrenos y la siembra cuidadosa; las jornadas recientes de este invierno, más bien nórdico, también son desfavorables al desarrollo del trigo; los agricultores de toda Italia se consagraron con su diligencia habitual a la aplicación de lo que la técnica agraria más moderna sugiere. Si las fases climatológicas de los próximos meses de mayo y junio son, como ardientemente invocamos, favorables, la cosecha próxima puede llegar al total que es necesario para asegurar el pan a los 45 millones de italianos que hay en la actualidad. Suponer ahora, camaradas, que tuviésemos que importar este año 30 millones de quintales de trigo, como ocurrió en 1924, y preguntad a los supervivientes de las teorías liberales, si se encuentra todavía algún ejemplar de esta fauna, cómo se habría podido evitar un año de verdadera hambre. Todo lo que ocurrió y ocurre, justifica de una forma que se pudiera llamar dogmática la línea de acción adoptada por el fascismo. El sector de la alimentación, fué en el primer sector donde se dió la batalla autárquica, que hoy comprende a toda la economía de la nación, y es casi superfluo repetir que esta batalla será continuada con la dura energía de que ya hemos dado pruebas repetidas en paz y en guerra, con el fin de dar al pueblo italiano, junto con el pan, también buenas armas. Mientras que el mundo entero está agitado, nuestros campesinos ofrecen, como siempre, más que siempre, más que todos, un espectáculo soberbio de tranquilidad y de disciplina. Nuestros campesinos trabajan y dejan a los estrategas, siempre geniales, de los cafés ciudadanos el cuidado de disponer los planes de los generales y los proyectos de los diplomáticos para descomponer y componer de nuevo los Estados.

Nuestros campesinos aman su tierra, la pequeña parte de esta tierra de su Patria, sobre la que viven, desde hace decenas de generaciones; aman las tierras que fecundan con su sudor y su paciencia y, actualmente, tratan de alcanzar decididamente la cosecha de 90 millones de quintales, fin que será alcanzado y que deberá ser saludado como la gran conquista obtenida por el Partido y por la nación entera, bajo la guía y el símbolo de todas las victorias: las varas y el hacha de Roma!". El discurso fué acogido por una imponente manifestación de entusiasmo y aclamaciones al Duce de toda la Asamblea.—STEFANI.

Precio de la HOJA OFICIAL DEL LUNES: 20 céntimos

ASOCIACION DE LA PRENSA DE MADRID

EL PREMIO RODRIGUEZ SANTAMARIA

La Junta directiva de la Asociación de la Prensa de Madrid ha establecido las siguientes bases para la adjudicación de un premio a trabajos periodísticos, de que se dió cuenta en el último número de esta HOJA OFICIAL DEL LUNES. Son las siguientes:

1.ª Todos los años, el 20 de agosto, fecha de aniversario del vil asesinato de nuestro inolvidable presidente, don Alfonso R. Santa María, se hará pública la concesión de un premio en metálico, indivisible, de TRES MIL PESETAS, que será otorgado al mejor trabajo periodístico anónimo previamente señalado.

2.ª Para este primer año, esos trabajos se referirán concretamente a este tema: "La mejor información de un acontecimiento o suceso de carácter público que sea publicada en uno de los periódicos de Madrid".

3.ª Para la selección de los trabajos, la Junta directiva de la Asociación nombra, desde ahora, una ponencia de dos individuos de su ramo, que irán agrupando las informaciones que se publiquen desde el próximo día 1 de febrero hasta el 31 de julio. De esa selección se hará entrega, en momento oportuno, al Jurado que se designe, que hará, definitivamente, la discriminación de méritos y señalará el trabajo digno de obtener el premio.

4.ª Dado el sistema que establece la cláusula anterior, no será necesario que los autores envíen sus trabajos ni opten personalmente al premio, que será discernido sin ese trámite previo, entre las selecciones efectuadas. Se trata de adjudicar un premio, no de un concurso.

5.ª El Jurado, en el que participarán periodistas destacados, y cuya constitución se anunciará después de primero de agosto, y antes de conocerse el fallo, entregará éste, como plazo máximo, tres días antes del 20 de agosto, en cuya fecha, y con la exaltación de la gloriosa figura periodística de Rodríguez Santa María, se hará pública la adjudicación del premio.

Madrid, 21 de enero de 1940.—El secretario general, Francisco CASARES.

La lucha en Finlandia

CENTENARES DE AVIONES SOVIETICOS

Bombardean el interior de Finlandia y la zona de operaciones

PARTES DE GUERRA

El finlandés detalla la actuación de las respectivas aviaciones

HELSINKI, 21.—Comunicado militar finlandés del día de hoy: "Ejército de Tierra: En el istmo de Carelia, actividad mayor que de costumbre. Las dos artillerías actuaron con bastante intensidad. En el río Taipale, el enemigo atacó, en la tarde de ayer, por dos puntos, después de una fuerte preparación artillera. Uno de estos ataques ha sido detenido por la artillería finlandesa. En el otro punto, las fuerzas soviéticas han sido rechazadas, después de un contraataque. Las pérdidas rusas han sido muy elevadas. Al nordeste del lago Ladoga, las tropas finlandesas han mejorado sus posiciones y han privado a los rojos de varios puntos de apoyo. Por otra parte, no hay nada importante que señalar en el frente de tierra ni en el mar. En cuanto a la actividad aérea, se calcula que en la jornada de ayer volaron sobre Finlandia varios centenares de aparatos soviéticos, que bombardearon el interior y la zona de operaciones. Los objetivos de estos bombardeos, en el interior del país, fueron, en el sur y sudoeste, las ciudades de Pori, Rauma y Marichaum, las islas Aland, Abo, Ekenäes, Kotka y los valles del Kotka, la ciudad de Lahti, la de Eappenranta, Tampere y la cuenca del Kymmene. En el norte de Finlandia, fueron bombardeados Ivalo y Nurmes, así como también un hospital, que llevaba una cruz roja visiblemente marcada. Según los informes suministrados por los aviadores bardeos en el interior del país han causado dos muertos y 22 heridos. Según los informes suministrados por los aviadores enemigos que cayeron ayer en nuestras líneas, sus aparatos, que bombardearon algunas ciudades del sudoeste de Finlandia, salieron de bases rusas situadas en Estonia. Las fuerzas aéreas finlandesas han efectuado varias operaciones de reconocimiento y defensa y han bombardeado con éxito varias bases aéreas soviéticas. Según los informes comprobados recibidos hasta ahora, las fuerzas aéreas finlandesas derribaron ayer un globo cautivo y once aviones de bombardeo soviéticos. En cuanto a los tres aviones enemigos que fueron dados como probablemente derribados en el comunicado de ayer, todos ellos han sido encontrados y pueden ser ya dados como derribados definitivamente".—EFE.

El soviético sólo señala escaramuzas y descubiertas

HELSINKI, 21.—El comunicado soviético de esta noche afirma que sólo se han señalado algunas escaramuzas y descubiertas en varios frentes.

Añade que la Aviación roja ha bombardeado "diversos objetivos militares".—EFE.

DETALLES DE LA JORNADA

Ayer arrojaron los aviones soviéticos más de 3.000 bombas sobre "objetivos militares"

HELSINKI, 21.—Según las últimas noticias, la actividad de la Aviación soviética durante el día de ayer ha sido la más intensa de todas desde que empezó la guerra.

Los aviadores enemigos bombardearon y ametrallaron toda clase de objetivos sin ningún valor estratégico. En el centro, sur y parte del Norte del país fueron atacados varios hospitales y grupos de población civil, especialmente en Abo, donde las escuadrillas invasoras efectuaron dos incursiones seguidas con 57 aparatos cada una.

No se conocen aún los daños causados por estos bombardeos, pero se calcula que los aviones rojos arrojaron en total más de tres mil bombas.

La mayor parte de estos aparatos volaron a considerable altura para eludir la acción de las baterías antiaéreas finlandesas, cuya eficacia han podido experimentar ya múltiples veces.

Tal vez por este motivo—se declara en Helsinki—el mando rojo ha dado a su aviación la consigna de volar alto y dejar caer las bombas en cualquier parte.—EFE.

El desastre rojo en el sector de Salla

ESTOCOLMO, 21. — Los corresponsales suecos en Finlandia comunican que las tropas soviéticas que huyen precipitadamente en el sector de Salla, no han alcanzado aún "los puntos de retirada previstos por el mando", según la expresión corriente de los partes rusos.

Las carreteras están llenas de cadáveres y material de todas clases, incluso equipos. La retirada adquiere cada vez más proporciones de desastre, y los jefes soviéticos demuestran tener muy poca consideración con los heridos y ninguna con los muertos.

Los soldados rojos sufren grandes calamidades a causa del frío y la nieve, aliados, como enemigos, a las

CARTELERA DE ESPECTACULOS

GACETILLAS

TEATRO CALDERON

Gran temporada de ópera.—Mañana martes, a las 10 de la noche, sexta de abono, despedida de Rosetta Pampanini, "Bohème", con Sinnone, Vidal y Gass.

El jueves 25, a las 10 de la noche, séptima de abono, "El barbero de Sevilla", por María Espinalt, Sinnone, Galeffi y Gass.

Se despacha en contaduría.

"LA SANTA VIRREINA"

de don José María Pemán. Todos los días en el teatro Español.

GONZALEZ MARIN ACTUARA EN EL ESPAÑOL

viernes 26. Vea al genial recitador en un programa insuperable.

ESTA NOCHE EN COLISEVM

"El sobre verde". El verdadero éxito.

LA ULTIMA Y MAS GRACIOSA OBRA DE MUÑOZ SECA

"La tonta del rizo". Teatro Infanta Isabel.

"¿QUIEN ME COMPRA UN LIO?"

es la obra de las mil carcajadas y cien representaciones.

PAVON

"Solera del Sacro Monte". Comedia gitana, en la que obtienen un éxito clamoroso Valderrama y Guerrita.

Todos los días, tarde y noche.

GRANDIOSO EXITO COMICO

"La tonta del rizo", la última y más graciosa obra de Muñoz Seca. Teatro Infanta Isabel.

CAFE-BAR "LA MONTAÑA"

Tres audiciones diarias del famoso trío "Celso Díaz", de 3,15 a 5 y de 7,15 a 8,30. Por la noche, gran concierto de 10,30 a 1. Los domingos se suspenden las sesiones de tarde, dándose una extraordinaria de 12 a 2 de la tarde.

FRONTON JAI-ALAI

Tarde, 4,15: Eguibar y Verdazco contra Esquivel y Ramos III. Además dos partidos y dos quinielas.

Noche, 10,15: Amuchastegui y Elorza contra Arrativel y Larrinaga. Además un partido y una quiniela.

TEATROS

CALDERON.—Gran temporada de ópera. Mañana martes, a las diez de la noche, sexta de abono; despedida de Rosetta Pampanini: Bohème (con Sinnone, Vidal y Gass).

COLISEVM.—(Teléfono 20754.) 6,30: Matinée selecto benéfico. 10.30: El sobre verde (¡el éxito digno de Madrid!)

EL TRASATLANTICO DE LA MUERTE
Emocionante y sensacional drama desarrollado a tres mil metros de altura.
Con ANNA LEE y JOHN LODER
Visión futura de los grandes trasatlánticos aéreos.
HOY LUNES ESTRENO en
AVENIDA

COMEDIA.—6,30 y 10,30: Mi niña (exitazo inmenso).

ESPAÑOL.—(Guerrero-Mendoza.) 6,30 y 10,30: La Santa Virreina (clamoroso éxito).

FONTALBA.—(Teléfono 14419.) 6,30 y 10,30: Compañía Rafael López Somoza: ¿Quién me compra un lío?

INFANTA ISABEL.—6,30 y 10.30: La tonta del rizo (la última y más graciosa obra de Muñoz Seca).

CINEMA BILBAO
HOY LUNES
entra en SEGUNDA SEMANA
El tigre de Esnapur
Desarrollada en la magia y suntuosidad de la misteriosa India, por La Jana, la maravillosa bailarina, y
DEFINICIONES
(comentarios por Jardiel Poncela)
Todos los días, 3 secciones: 4,15, 6,30 y 10,30

MARTIN. — 6,30: Mujeres de fuego. 10,30: ¡Que se diga por la radio! (el mayor éxito de Castillo, Román y maestro Alonso).

PAVON.—6,30 y 10.30: Solera del Sacro Monte (el éxito más extraordinario. Triunfo de Valderrama y Guerrita).

CAPITOL Metro Goldwyn Mayer
TERCERA SEMANA
LOS HERMANOS MARX en
Un día en las carreras

REINA VICTORIA.—(Gascó-Granada.) 6,30 y 10,30: Gracia y justicia (de Antonio Quintero).

ZARZUELA.—6,30 y 10,30: Circuitos Carcellé presenta su nuevo programa: Hermanas Jara, cuarteto Iberia, "troupe" Méndez, Elsie Vayron, Frediani, 3 Bahamonde, triunfo inenarrable de la orquesta Bel (auténtico alarde musical). 16 atracciones, 5 pesetas butaca.

PALACIO de la MUSICA
PRESENTA hoy OTRO GRAN TRIUNFO DE LA CINEMATOGRAFIA MUNDIAL
LA BARONESA Y EL MAYORDOMO
ANNABELLA y WILLIAM POWELL
La más fina sátira del parlamentarismo es el triunfo definitivo de ANNABELLA en América

CINES

ACTUALIDADES.—Continua 11 mañana. Apto para menores. Noticiarios (actualidad de España y del mundo). Autopistas alemanas (interesante documental). Vida y muerte de S. S. Pío XI (emocionante reportaje).

SALAMANCA
SEGUNDA SEMANA
LOCA POR LA MUSICA
DIANA DURBIN

ALKAZAR.—5, 7, 10,30: Margarita Gautier (la dama de las camelias). Greta Garbo, Robert Taylor; en castellano, décimotercera semana.

APOLO.—(Antes Hollywood.) 5 a 9 y 10,30: Gran programa doble: Juventudes rivales (Charles Farrell) y Ojos que matan (en español; Edmund Lowe y Virginia Bruce).

ASTUR CINEMA.—(Teléfono 47926.) 6,30 y 10,30: El niño de las monjas (Raquel Rodrigo y El Estudiante) y Susana tiene un secreto.

AVENIDA.—6,30 y 10,30 (estreno): El trasatlántico de la muerte.

AZUL.—Desde 4.30 continua: Esposa anónima (Robert Taylor, Loretta Young; en español).

BEATRIZ.—4,30 a 9,30. Programa doble: Noticiario Fox, La voz que acusa (Spencer Tracy-Virginia Bruce), En persona (Ginger Rogers-George Brent, en español).

Monumental Cinema
Hoy lunes, presentación
Mariquilla Terremoto
por
Estrellita Castro - Antonio Vico

BELLAS ARTES.—Continua desde las 3: Noticiario Fox, Aventura en el sud-expreso.

BENAVENTE.—Continua 5 a 1: Clive de la India (Ronald Colman, Loretta Young), Noche de tormenta (Edmund Lowe).

CINEMA EUROPA.—6,45 y 10,15: La bandera y Por un perro chico una mujer.

CINEMA X.—5 a 1: Noticiario Luce. Sigamos la flota (Ginger Rogers, Fred Astaire).

CHAMBERI.—Continua desde las 4: Al compás de espera y La novia que vuelve (ambas en español).

DOS DE MAYO.—5 a 12,30, continua (siempre programa doble): Tenorio de alturas (cómica, En alas de la muerte (gran emoción).

ELCANO.—Continua de 6,30 a 12,30: Ases de la mala pata (por Stan Laurel y Oliver Hardy). Apta para menores.

FIGARO.—6,30, 10,30 (estreno): Sherlock Holmes (intriga, emoción).

FUENCARRAL.—6,30 y 10,30: Don Floripondio (por Valeriano León).

GONG.—Continua de 3 a 1: Noticiario Fox y Han raptado un hombre (primer premio de interpretación en la Exposición de Venecia de 1938).

GOYA (Teléfono 53217).—6,30, 10,30: Encanto de una noche (versión francesa), Nocturno trágico (éxito, máxima emoción, Lida Barowa, Gustav Froelich).

HOY LUNES presenta a
Kathe von Nagy
en
Las 4 revoltosas
Dirección: Geza v. Bolvary
TIVOLI

SAN CARLOS.—6,30, 10,30: Las minas del rey Salomón. (Emocionantes aventuras para conseguir un tesoro. Apta para menores.)

ACTUALIDADES HOY LUNES, ESTRENO
Vida y muerte de S. S. Pío XI
UN INTERESANTE DOCUMENTAL "LUCE" CON LOS PRINCIPALES ACONTECIMIENTOS:
Advenimiento del Cardenal Ratti al Papado en 1922. Firma del Pacto de Letrán. Beatificación de Dom Bosco. Su primera salida del Vaticano. Inauguración de la Radio del Vaticano por Marconi y palabras de S. S. Corpus en el Vaticano. Escenas de su vida particular. Su muerte
"Autopistas alemanas". Un interesante y curioso documental sobre los grandes progresos de la comunicación en Alemania. Completará el programa Noticiarios "Fox" y "Ufa" con los últimos acontecimientos de España y del mundo

IMPERIAL.—Continua 3 tarde (estreno): Federico el Grande (por Lil Dagover y Otto Gebühr). Apta para menores.

LATINA.—5 a 1: Noticiario Fox, El gran gallo (Pandilla), Dos pares de mellizos (Laurel-Hardy), en español.

MARAVILLAS.—Continua 5 tarde: Noticiario Fox, Una noche en la ópera (Hermanos Marx), hablada en español.

METROPOLITANO.—5 a 9 y 10,30: Noticiario Fox, El barbero de Sevilla (por Miguel Liegro y Estrellita Castro).

MONUMENTAL CINEMA. — 6,30 y 10,30: Mariquilla Terremoto (por Miguel Ligero y Estrellita Castro).

MUÑOZ SECA.—Continua 4 a 12. Exito, tercera semana de Un marido modelo. Es un "film" Hiaf.

PALACIO DE LA MUSICA.—A las 4: La contraseña. 6,30 y 10,30: La baronesa y el mayordomo, por William Powell y Annabella (estreno).

RIALTO.—(Teléfono 21370.) 6,30 (especial para menores) y 10,30 (estreno): El Rey que rabió (por Raquel Rodrigo).

ROYALTY.—6,30, 10,30: Sublime obsesión (Irene Dunne, Robert Taylor).

Un éxito Hispania Tobis
El sargento Berry
En CALATRAVAS
Un éxito Hispania Tobis
El tigre de Esnapur
En CINE BILBAO
Un éxito Hispania Tobis
LA VOZ SEDUCTORA
En CINE ROYALTY
Un éxito Hispania Tobis
Port Arthur
Hoy lunes, en CALLAO

RIALTO ACONTECIMIENTO CINEMATOGRAFICO
HOY LUNES 22, ESTRENO DE
EL REY QUE RABIO
Según la obra de Vital Aza y Ramos Carrión, música de Ruperto Chapí
Intérpretes:
RAQUEL RODRIGO
JUAN BONAFE, LUIS PEÑA, LUIS HEREDIA
Dirección: José Buchs
UNA GRAN PRODUCCION ESPAÑOLA
Apta para menores de catorce años

SALAMANCA.—6,30 y 10.30: Loca por la música (por Diana Durbin; segunda semana).

TIVOLI.—6,30, 10,30: Las cuatro revoltosas (vida azarosa de cuatro muchachas que empiezan a vivir. Insuperable creación de Kathe de Nagy).

BILBAO.—4,15, 6,30 y 10,30: El tigre de Esnapur (segunda semana), por La Jana, y Definiciones (Jardiel Poncela).

CALATRAVAS.—Continua 11-1. Tercera semana de éxito rotundo: El sargento Berry (una creación de Hans Albers.

CALLAO.—6,30, 10,30 (estreno): Port-Arthur.

Triunfo rotundo de
IMPERIO ARGENTINA
en
Carmen la de Triana
Dirección: FLORIAN REY
TERCERA SEMANA en
PROGRESO

IMPERIAL
Hoy LUNES, ACONTECIMIENTO
LIL DAGOVER
OTTO GEBUHR
EN
Federico el Grande
UN FILM H.I.A.F.

CAPITOL (Dirección Metro Goldwyn Mayer Teléfono 22229).—Sesión continua de 4 a 9 en patio y mirador. Sesión numerada a las 6,30 en club. Sesión numerada en todas las localidades a las 10,30: Un día en las carreras (Hermanos Marx), tercera semana. De 4 a 6 autorizada la entrada a menores.

Hoy lunes
Quesos y besos
en
BARCELO
Metro Goldwyn Mayer

CARRETAS.—Desde 11 mañana: Noticiarios, dibujos y La llamada de la selva (Clark Gable, Loretta Young), en español.

El sargento Berry
entra en pleno éxito en su
TERCERA SEMANA
Vea esta superproducción
HISPANIA TOBIS
en el
CINE CALATRAVAS

CINE GENOVA.—6,30 y 10,30: Rosalie (Nelson Eddy-Eleanor Powell). Un alarde musical, de lujo y belleza inolvidable.

CINE IDEAL.—Continua de 4 a 1: Noticiario Fox, Paddy (por Warner Baxter y Janet Gaynor, en español), Conducta desordenada (Spencer Tracy).

PALACIO DE LA PRENSA.—4,30, 6,30 y 10,30: Un marido modelo (la película de Ruhmann, dirección Lubichtz, que está batiendo el "record" de risa. Tercera semana).

PANORAMA.—Continua 11 a 1. Noticiario Ufa: El Cardenal Richelieu (¡sensacional! Máxima interpretación de George Arliss).

SAN MIGUEL.—6,30, 10,30: Preludio de amor (Grace Moore, Gary Grant).

FRONTONES

FRONTON CHIKI JAI.—(Aduana, 19.) A las 4 tarde y 10 noche, grandes partidos y quinielas por el mejor cuadro de señoritas raquetistas.

MUY PRONTO
PAULINA SINGERMAN

PARDIÑAS.—6,30 y 10,30: Don Floripondio (por Valeriano León). Primer :e estreno.

FIGARO
HOY ESTRENO
de la gran producción Ufa
Sherlock Holmes
por los eminentes actores
HANS ALBERS
y HEINZ RUHMANN
Asalto de trenes, robos en Bancos, falsificaciones, sucesos sensacionales... ¡Todo lo descubre Sherlock Holmes!
La última aventura de este enigmático personaje que ni el mismo Conan Doyle soñó.

PROGRESO.—6,30, 10,30 (tercera semana): Carmen la de Triana (Imperio Argentina).

PROYECCIONES
DESDE HOY LUNES
Suspiros de España
ESTRELLITA CASTRO
MIGUEL LIGERO
y ROBERTO REY
Apta para menores en función de tarde
Todos los días, 6,30 y 10,30

PROYECCIONES.—6,30 y 10,30: Suspiros de España (Ligero, Estrellita Castro, Roberto Rey). Apta menores funciones tardes.

SALAS DE FIESTAS

CONGA-BAR.—Todos los días, de seis a nueve tarde y de once a dos noche: Exhibición gran Orquesta España, con el nuevo baile "Conga". Salón preferido por el público selecto, en los bajos del cine Progreso.

SALA DE FIESTAS SALAMANCA.—Todos los días 6,30 a 9,30 y 11 noche a 2 de la mañana: Visítela y pasará un rato agradable.

NOTICIAS

En el Instituto Francés, marqués de la Ensenada, 10, se darán del 21 al 27 de enero, a las siete, las siguientes conferencias:

Lunes, "La Bretagne: del Monte Saint Michel au Saint Malo" (proyecciones), por Mr. Defourneaux; martes, "El sentimiento de la Naturaleza en la poesía en el siglo XIX: Lamartine", por Mr. l'abbé Jobit; miércoles, "Las catedrales góticas de Normandie" (proyecciones), por Mr. Guinard; jueves, "Audición comentada de música francesa, aires de ópera y "ballets" de Lulli y Rameau", por Mr. Guinard; viernes, "La Francia contemporánea: las soluciones modernas del problema de los transportes" (proyecciones), por Mr. Defourneaux.

Sociedad Ginecológica Española.—Bajo la presidencia del doctor Vital Aza, celebrará sesión científica el miércoles, 24, a las siete de la tarde, en el aula segunda de la Facultad de Medicina, con el siguiente orden del día:

Primero, doctor P. de la Peña Regidor: "Función ovárica y avitaminosis A", segundo, doctor Otaola: Gestacia ectópica repetida"; tercero, doctor Parache: "Casuística de onda corta en Ginecología".

PARA RESTAURANT
cedería hermoso salón y cocina Inmejorable sitio, barrio populoso
Escribir: Apartado 3.065. — MADRID

OPOSICIONES A ADUANAS
Academia Cela
FERNANFLOR, 6.

Pantallas madrileñas

El Palacio de la Música presenta hoy, en estreno riguroso, un nuevo triunfo del "cine" musical, "La baronesa y el mayordomo", cuyo asunto ofrece una fina sátira del parlamentarismo, interpretado brillantemente por Annabella y William Powell.

Imperial ofrece como acontecimiento el magnífico "film" titulado "Federico el Grande", donde Lil Dagover y Otto Gebuhr hacen alarde de sus excelentes dotes artísticas.

En Rialto se estrena "El rey que rabió", interpretado por Raquel Rodrigo, Bonafé, Peña y Heredia, producción española que seguramente logrará el beneplácito del público.

Avenida presenta el emocionante drama, desarrollado a tres mil metros de altura, titulado "El trasatlántico de la muerte", una visión futura de los trasatlánticos aéreos.

La "pantalla de la emoción, de Figaro, estrena hoy la producción Ufa "Sherlock Holmes", interpretada por Hans Albers y Heinz Rühmann, gran "film" de aventuras.

Actualidades presenta un interesante programa de estrenos, destacando entre ellos la "Vida y muerte de S. S. Pío XI" y un interesantísimo documental con los últimos acontecimientos.

Los reestrenos más importantes y los programas continuados por sus crecientes éxitos son:

En Capitol, "Un día en las carreras", graciosísima película, por los Hermanos Marx. En Bilbao, continúa el "Tigre de Esnapur", con la maravillosa bailarina La Jana. Tivoli ofrece "Las cuatro revoltosas", maravilloso "film" de Khate von Nagy. En Salamanca sigue el éxito de Diana Durbin en "Loca por la música". Progreso entra en tercera semana triunfal con "Carmen la de Triana", creación de la genial Imperio Argentina. Proyecciones presenta "Suspiros de España", excelente interpretación de Estrellita Castro y Miguel Ligero. Calatravas consigue a diario un gran éxito con la magnífica superproducción "El sargento Berry". Barceló ofrece "Quesos y besos", por los inimitables Laurel y Hardy. Monumental reestrena "Mariquilla Terremoto", otro triunfo de Estrellita Castro y Antonio Vico.

La acreditada marca editora Hispania Tobis ha logrado un brillante éxito consiguiendo prolongar en los programas de las salas madrileñas las siguientes superproducciones: En Calatravas, "El sargento Berry"; en Bilbao, "El tigre de Esnapur"; en Royalty, "La voz seductora", y en el cine Callao presenta como estreno "Port-Arthur", otra nueva y excelente producción, que obtendrá indiscutible éxito.

ACTOS PARA HOY

Exposición Lezcano.—Hoy lunes, a las seis y media de la tarde, se celebrará en el salón de Exposiciones de la Carrera de San Jerónimo, 34, una Exposición de Pinturas del ilustre artista don Carlos Lezcano, organizada por su hija, la señora marquesa de O'Reilly.

En esta Exposición se recogen paisajes de la España heroica que el señor Lezcano pintó por tierras de Castilla, Aragón, Extremadura y Granada.

Se ruega la puntual asistencia, pues al comienzo del acto don José Francés pronunciará unas palabras.

Iglesia del Caballero de Gracia.—La Hermandad de ex presos supervivientes de la segunda galería de la Cárcel Modelo en 1936 celebra, a las ocho y media de la mañana, la misa mensual, rezándose a continuación un responso.

Parroquia de San José.—La Asociación de supervivientes de la primera galería de la Cárcel Modelo celebra misa, a las diez de la mañana, siendo celebrante el sacerdote superviviente don José Palomeque.

Cursillo sobre tuberculosis para maestros.—En el anfiteatro pequeño de la Facultad de Medicina, a las siete y media de la tarde, inauguración del cursillo organizado por la Inspección provincial de Sanidad para los maestros de la capital. Asistirá el director general. Las inscripciones pueden hacerse en Zurbano, 41, siendo de carácter gratuito.

Por los caídos de "A B C".—En la parroquia de la Concepción, en cuya cripta descansan los restos del fundador de "A B C", tienen lugar, a las doce de la mañana, solemnes exequias, dispuestas por la Empresa, en sufragio del director, redactores, colaboradores y personal caído durante el período rojo por Dios y por la Patria.

Sociedad Geográfica.—A las 6,30, don Pedro de Novo y F. Chimeno hablará sobre "Presentación de un diccionario de voces usadas en Geografía física".

Escuela Superior de Veterinaria.—A las cinco, sesión inaugural de los cursillos para ingresar en el Cuerpo de Inspectores municipales veterinarios.

ACTOS PARA MAÑANA

Mañana martes, 23, se celebrará, a las doce de la mañana, en la parroquia de Santa Bárbara, una solemne misa con motivo del santo de don Alfonso de Borbón.

A la ceremonia religiosa, que presidirán los Infantes don José Eugenio, don Luis Alfonso y doña Mercedes de Baviera y Borbón, han sido invitados autoridades y miembros de F. E. T. y de las J. O. N. S.

Dirigirá la capilla musical el ilustre maestro José María Franco.

DETENCION DE MALEANTES

En la Dirección general de Seguridad facilitaron la siguiente relación de detenciones:

Ernesto Yuste Almarza, Lucio Sanz Sanz y José Macías Moreno, por daños e intento de robo; Pedro López Blas y Agapito Ramos San Román, conocidos maleantes; Mariano Bautista Sánchez Moncayo, por orden de la Junta Clasificadora de prisioneros de guerra; Agustín Cruz de Torres, conocido maleante; Francisco Veguillas Esteban, reclamado por hurto por el Juzgado Militar número 4; Anastasio Rivero Baltasar, Francisco Pérez Cabello, Angel Bernal Merino, Cecilio y Marcelo Quevedo Díaz y José F. Rodríguez Bardón, actuantes en los Ateneos libertarios del Puente de Toledo, donde se cometieron diversos crímenes durante la dominación marxista; Juan Vegas Ferrer, desertor de las filas nacionales y pasado a la zona roja, donde actuó como miliciano, denunciando a jefes del Ejército nacional, cuya detención y fusilamiento se llevaron a efecto por los rojos, entre los que alcanzó el grado de comandante; Jesús Pos Marcos, José Linares Sanz, Francisco Martín Peralta, por hurto; por intento del mismo delito, Santiago Esteban Sánchez y Mariano Díaz Díaz; Enrique Suárez Ruiz y Alejandro Berenguer Vara, por intento de sustracción; Emiliano Moreno Hernández, policía rojo y sargento en las filas marxistas; Hilario Villalobos Adán, que usaba el nombre de Luciano García Gallego; fué presidente del Comité rojo del pueblo de Villanueva de Bogas (Toledo), alcalde del mismo y estad considerado como autor de los asesinatos cometidos en aquella localidad; Luisa Casado Sancho y Mariano Eduardo San José Alfageme, pertenecientes a la célula 15 del radio comunista 4, citada como secretario y el segundo como responsable, y Eugenio Alarcón Aranda y José Moreno Robledo, autores de intento de robo en un establecimiento.

Una aclaración

En una relación de detenidos publicada el lunes último se incluyó, por error, el nombre de don Victoriano Fernández Asia como presunto agente del S. I. M. rojo. El supuesto es totalmente inexacto y así se hace constar para satisfacción del citado señor.

Una fiesta en Bellas Artes

El centenario de la Virgen del Pilar

Quiso el Círculo de Bellas Artes participar en los actos con que viene celebrando España entera el XIX Centenario de la aparición de la Virgen del Pilar, y, al efecto, organizó una interesante fiesta en su domicilio social. Ante un público numerosísimo congregado en la sala de actos del palacio de la calle de Alcalá, a las seis de la tarde del sábado, después de un breve discurso de don José Manuel Acebedo y unos vibrantes párrafos de don Felipe Sassone, recitaron poesías los señores Cuquerella, Fernández Ardavín, Góngora y Marquina. La gentil actriz Juanita Azorín dijo también unos versos de Emilio Carrere, y para todos tuvo el auditorio entusiastas aplausos.

Enfermo don José María Pemán, no pudo intervenir en el acto, como estaba anunciado, y terminada la primera parte del programa, el presidente de la Casa de Aragón, señor Piniés, hizo con frase encendida la exaltación del Centenario de la Virgen del Pilar, y seguidamente la Rondalla Regional, con los cantadores Dora de Aragón y Tomás Marco, dió un amenísimo y pequeño concierto, en el cual la jota fué nota sobresaliente.

TEATROS

Novedades teatrales de la semana

Opera en el Calderón

Sigue en pleno triunfo la temporada de ópera organizada por la Empresa del Calderón. Durante la semana última se han puesto en escena, "Rigoletto", "Manon" y "Tosca", con otros tantos llenos y éxitos clamorosos.

En "Rigoletto", nuestra compatriota, la famosa soprano María Espinalt, tuvo uno de los éxitos mayores de su vida. Realmente hay que remontarse a muchos años atrás, probablemente hasta encontrar el nombre de María Barrientos, para recordar a una Gilda de méritos capaces de parangonarse con los de ésta que ha personificado la sin par María Espinalt. Con ella triunfaron en "Rigoletto" Galeffi, que hizo un bufón insuperable; la famosa "vendetta" fué dicha por este maestro del "bel canto" con un brío, un acento dramático y un aliento realmente asombrosos. Igualmente el famoso tenor del más bello timbre, Sinnone, llevó su parte con plena satisfacción del público, teniendo que repetir—como lo habían hecho Galeffi y la Espinalt—la famosa "donna e mobile". El bajo señor Gans y la contralto señora Rossi, acertadísimos en sus respectivos papeles, así como la orquesta, que dirigió con su peculiar autoridad el maestro Calusio. Fué, en fin, un "Rigoletto" de los mejores que se han cantado en Madrid, y el público, que no se cansó de aplaudir durante toda la noche, salió visiblemente satisfecho de esta jornada.

El jueves se representó "Manon" para debut del señor Di Leo, cuya voz magnífica en los agudos, convenció plenamente al auditorio. Los aplausos dedicados a este artista de mundial renombre fueron compartidos por Sinnone, que hizo un caballero De Grieu lleno de emoción y de magníficos acentos, singularmente en el acto de San Sulpicio y en el célebre "sueño".

Y, en fin, el sábado se cantó "Tosca" para registrar otro triunfo inolvidable de la excelsa Pampanini y de Galeffi, que estuvieron en todo momento a la altura de su fama, como actores y como cantantes. El tenor señor Lafuente posee una voz poderosa, de extraordinaria fuerza y seguridad en los agudos, que ataca de una forma verdaderamente temeraria y sostiene con un vigor increíble; Pedro Lafuente es, a no dudar, uno de los primeros tenores dramáticos que hoy pisan la escena, y el público de Madrid se convencerá de ello en cuanto tenga ocasión—que creo ha de ser muy pronto—de oírle en obras que requieran los alientos prodigiosos de un tenor de verdadera fuerza. En "Tosca" nuestro público está demasiado acostumbrado a las medias voces y los dulces "flattos", que no encontró ni puede encontrar en Pedro Lafuente. A pesar de ello, el auditorio reconoció que se trata de un cantante excepcional. La noche fué de resonante triunfo, muy especialmente para Rosetta Pampanini y para ese genio y maestro del género lírico que es el barítono Galeffi.—ACORDE.

MUSICA

Novedades musicales de la semana

COMEDIA: Fernando Ember y Beatriz Goll

Fernando Ember es genialmente inquieto. Y además extremadamente generoso y buen compañero. Se encuentra en la actualidad en Madrid en la plenitud de su éxito y fama; cualquier acto artístico en que él intervenga tiene por seguro un éxito de público y crítica; pues en estas circunstancias organiza un concierto en el que en lugar de saborear las mieles de su incuestionable triunfo como gran pianista que es, prefiere compartirlas presentando a una linda adolescente, Beatriz Goll, perteneciente al cuerpo de baile del Teatro Real de Budapest, quien intervino repetidamente con su arte coreográfico en las interpretaciones musicales de Ember.

Este fué aplaudido como de costumbre y estuvo como siempre a la altura de su fama, mostrando los inefables pianísimos de su suave y asombrosa digitación. Sin embargo, creemos que no va a un artista como Ember la preocupación de servir la necesidad de la danzarina. No hay forma de abstraerse todo lo que conviene a un buen artista, teniendo que estar pendiente de las salidas, de los giros, de los finales de la danza; o quizás sea más justo decir que aunque el artista se desligue de su compañera, el público forzosamente tiene que desdoblar su atención en el esfuerzo auditivo y en el visual, lo que se traduce en fatiga física y mental, y, desde luego, en disminución de la captación de una y otra impresión de arte. Por algo las salas de conciertos se quedan a oscuras y el público verdaderamente culto en arte musical se enfada y protesta ante la menor distracción provocada durante los conciertos por ruidos y movilidades extemporáneas. Seguimos creyendo que es mucha música la de Chopin y la de Liszt, y no digamos la de Schumann para regatearla atención, y si se me dice que en los "ballets" rusos también se baila esa música, yo diré que los que van a los "ballets" van a ver las danzas, y su presentación y la música para ellos es lo de menos.

Pero esto no es más que una opinión particular, porque Ember y la preciosa Beatriz Goll obtuvieron un éxito formidable del público que llenaba la sala del teatro de la Comedia.—ACORDE.

COLISEVM: Bailes de arte

El viernes pasado tuvo lugar en el bellísimo teatro del maestro Guerrero una función a beneficio de los pobres y enfermos del distrito de Buenavista, en la que distinguidas señoritas de nuestra buena sociedad, bajo la dirección del afamado maestro de baile "Gerardo", hicieron una exhibición de danzas verdaderamente bien interpretadas y realzadas por la belleza de las artistas que las ejecutaron. El teatro se vió completamente lleno de un distinguidísimo público, que pasó una velada de complacencia, que tendrá su repetición en el día de hoy, a las seis y media de la tarde, con el mismo generoso destino para los fondos que se recauden.—A.

MONUMENTAL CINEMA: Orquesta Sinfónica

El eminente maestro Ferruccio Calusio se prestó amablemente a dirigir el concierto que inaugura la serie de populares que han de celebrarse durante el invierno y la primavera en el cine Monumental, siguiendo la tradición del inolvidable maestro Arbós, que con sus conciertos matinales tan altos servicios prestó a la cultura musical madrileña.

Ferruccio Calusio es un director de orquesta sencillamente prodigioso. No hay sino ver cómo triunfa a diario en el difícil empeño de regentar la temporada de ópera que se está celebrando en el teatro Calderón, donde a pesar de la penuria de tiempo y la renovación constante del programa, cada representación se cuenta por un triunfo. Por ser tan magnífico director, el maestro Calusio, puesto al frente de una agrupación orquestal de la jerarquía y disciplina de nuestra vieja Orquesta Sinfónica, forzosamente este primer concierto matinal tenía que resultar espléndido. Así fué, en efecto, y la Quinta sinfonía en "mi menor" (Sinfonía negra), de Dvorak, obtuvo una interpretación verdaderamente maravillosa; tanto, que nos recordó aquellas versiones inolvidables que de esta jugosa y bien entonada obra nos daba el llorado Arbós. El "adagio" fué llevado prodigiosamente y produjo verdadera emoción en el auditorio que ocupaba todas las localidades, absolutamente todas, de la amplia sala. En la segunda parte, después de una versión clara y bien ritmada de "L'Apres Midi d'Un faune", Calusio y los profesores de la Sinfónica culminaron su exquisito sentido artístico en una delicada y emocionante versión del preludio y muerte de "Tristán e Iseo", que puso al público en pie.

El concierto terminó con todo color y brío, en la obertura de "Rienzi". El público salió de este primer concierto matinal sencillamente entusiasmado y prometiéndose asistir al segundo de la serie, que tendrá lugar el próximo domingo, también bajo la dirección de Ferruccio Calusio, quien se despedirá de los aficionados al buen arte musical de Madrid.—ACORDE.

Walter Rummel, en el CALDERON

Con un programa formado por obras de Chopin y Liszt exclusivamente, el gran pianista todo temperamento y genialidad que es Walter Rummel, dió una nueva exhibición de su arte, obteniendo extraordinarios aplausos, singularmente en la gran sonata en "si menor" del maestro húngaro y en la gran polonesa en "la bemol" del inolvidable romántico polaco. En esta audición, Walter Rummel nos agradó aún más que en la primera que nos brindó en el teatro de la Comedia. Incuestionablemente se trata de un gran artista con excesiva personalidad; pero su dominio del piano y la gran sonoridad que de él arranca acaban por convencer y por hacerse admirar.—A.

Asociación de Cultura Musical, hoy en la COMEDIA

Por haber enfermado uno de los componentes de la Sociedad de Instrumentos Antiguos de París, que había de actuar hoy en el teatro de la Comedia, la Junta de la Asociación se ha visto obligada a sustituirlos por el programa siguiente:

Primera parte: "Trío Dunky", de Dvorak, por el trío Aroca, Antón-Casaux; segunda parte: Canciones y "lieds", por Marianne de Gonitch; tercera parte: tres piezas españolas de Arbós, por el trío, y canciones españolas por M. Gonitch.

Concierto en homenaje de Hungría a España

Hungría, país cuya amistad con España se hilvana por caminos de claro espíritu, quiere ofrecer, sacado del cofre más íntimo—el arte—un homenaje en el que se unan, al calor espiritual de la música, el interés de un grandioso festival artístico y nuestra admiración hacia su acento "maggyar".

Deseando al mismo tiempo que los fondos que se recauden se destinen a un fin benéfico, S. E. el Jefe del Estado, Generalísimo de los Ejércitos, ha tenido a bien indicar expresamente a tal objeto el de la compra de camas para las casas del barrio de Usera.

Orientado, por tanto a esos dos fines, de unión fraternal de Hungría y España y del cumplimiento de ese deseo del Caudillo, se celebrará en los primeros días de febrero en el teatro Coliseum, y en función de gran gala, un magno concierto, cuyo programa y detalles serán dados a conocer en breve.

AUTOMOVILISTAS
El Departamento Automovilístico de ADIC vigila y cuida la información a sus clientes sobre relaciones oficiales de vehículos localizados, para cuya recuperación se establece plazo 30 días.
ADIC. Alcalá, 59. Teléfono 57211.

De interés al vecindario
El abastecimiento de medias de seda natural, rayón e hilo, lo harán en "ALMACENES MORENO", San Bernardo, 22.
NOTA: Si presentan la cartilla de abastecimiento, todos los pares de medias tienen un descuento de una peseta por par.

NO PIERDA SU AUTOMOVIL
sin intentar recuperarlo.
No cobramos anticipado.
PERDERA EL QUE TIENE
si no pasa por la revisión obligatoria dentro del plazo fijado.
Diríjase siempre a
HOYOS. Fernando VI, 8. — 33220.

RESTAURANT
SICILIA - MOLINERO
BODAS-BANQUETES
Avenida José Antonio, 1. Teléfono 20604.

†

LA EXCELENTISIMA SEÑORA

D.ª CONSUELO DE CUBAS Y ERICE

CONDESA DE SANTA MARIA DE LA SISLA

Dama noble de María Luisa, Gran Cruz de Beneficencia

Ha fallecido el día 14 de enero de 1940

DESPUES DE HABER RECIBIDO LOS SANTOS SACRAMENTOS Y LA BENDICION DE SU SANTIDAD

R. I. P.

Su director espiritual, el reverendo padre fray Federico Curieses, O. F. M.; su viudo, el excelentísimo señor don Guillermo Pelizaens, conde de Santa María de la Sisla; sus hijos, la excelentísima señora condesa de Guendulain, doña Consuelo del Arco, viuda de Méndez-Vigo; el excelentísimo señor conde de Arcentales y don Juan Francisco del Arco y de Cubas; sus hijos políticos, el excelentísimo señor conde de Guendulain, la excelentísima señora condesa de Arcentales; nietos, hermana, la excelentísima señora marquesa viuda de Aldama; padre político, hermanos políticos, sobrinos, primos y demás parientes

RUEGAN a sus amigos asistan al funeral que se celebrará el próximo martes, día 23, en la parroquia de San Martín (convento de Benedictinas de San Plácido), calle de San Roque, número 11, a las once y media de la mañana.

2009 Ministerio de Cultura

LOS DEPORTES

Español y Zaragoza, clasificados en primer lugar del torneo de Liga

Goenaga, vencedor en el campeonato nacional ciclopedestre

Presentaba diversos alicientes la jornada deportiva de ayer, pero la fuerte nevada caída sobre Madrid obligó a la suspensión de varios de los actos organizados. En el Stádium, la Delegación provincial de Educación física, en admirable labor digna del mayor elogio, ultimó un festival deportivo con fútbol y "rugby", así como unas pruebas de atletismo y excursión a la vecina Sierra, en día para ello de lo más propicio.

Los equipos modestos continuaron sus respectivos torneos de fútbol, y aunque en

CHOCOLATE, SI

encuentro amistoso, es digno de ser anotado el triunfo, por tres tantos a cero, del conjunto del "Informaciones" junto a uno de los equipos más fuertes de la tercera categoría.

* * *

También en la fría mañana de ayer contendió la Ferroviaria, en su propio campo, con los valencianos del Burjasot.

Mucho han cambiado los aires para el conjunto del carril desde su victoria del campeonato regional frente al Madrid. La cesión a otros equipos de un regular número de los buenos jugadores de su conjunto han restado a éste muchas de las excelentes condiciones que le adornaban. Y ello es una verdadera lástima, porque nos hace mostrarnos pesimistas ante su próximo encuentro contra su más calificado rival del grupo: el Murcia.

En la primera parte del encuentro de ayer, contra un equipo al que derrotó ampliamente en su propio campo en la anterior vuelta del torneo, se vió ampliamente dominado, sin que los muchachos del Burjasot se mostrasen con fortuna en los remates. En la segunda, la equivocación de los valencianos de colocarse a la defensiva para llevarse un punto, les ocasionó la que parecía incierta derrota. Faltaban escasamente diez minutos para la terminación, y la Ferro, en un buen remate de Aurelio, consiguió el primer tanto. Pocos minutos despues, en pleno desconcierto del Burjasot, Trujillo se apuntaba el segundo de un tiro raso. Con el resultado de dos tantos a cero a favor de la Ferroviaria, terminó el encuentro.

Por el equipo vencedor, apático en la mayor parte del tiempo, destacó Andrade, y por el Burjasot el trío defensivo, y en especial su buen guardameta. Laso hizo un arbitraje a tono con el encuentro.

Los equipos se alinearon de la forma siguiente:

Ferroviaria: Bermejo, Graiño, Julio; Moleiro, Pablito, Moreno, Aurelio, Peña, Quesada- Trujillo, Andrade.

Burjasot: Saro; Saenz, Serrador, Sierra, Rubio, Torres, Felipe, Sánchez, Albentosa, Gasa, Pizó.

* * *

La fuerte nevada que comenzó a caer sobre la capital a las doce del día obligó a la suspensión del encuentro de Liga entre el Racing santanderino y el Athletic Aviación. La suspensión ordenada por el Árbitro, de acuerdo con los capitanes de los equipos contendientes, en el propio campo de Chamartín, fué realizada a destiempo, ya que entre los factores que intervienen en la organización de un encuentro de fútbol figura uno muy esencial y al que deben guardarse las consideraciones que merece: el público. Tal como se presentó la nevada de ayer, era indudable la suspensión del partido y esta medida debió ser tomada por el árbitro con la debida antelación que evitase el siempre difícil desplazamiento a Chamartín de buen número de aficionados. Por parte del club organizador se tuvo la previsión desde luego tardía, por la escasez de tiempo, de avisar a los presuntos espectadores por medio de Radio Nacional. Sería, desde luego, conveniente, en casos análogos, con objeto de evitar inútiles desplazamientos, que la Sociedad organizadora colocase dos empleados en los sitios de donde parten, con arreglo al vigente bando de circulación, los vehículos que se dedican al transporte de aficionados al fútbol: Cibeles y glorieta de Bilbao, empleados que podían

PERO EN "KONAL"

indicar, por medio de carteles, la suspensión del encuentro, con lo que evitarían molestos viajes... y gastos inútiles.

¿No es verdad, Directivas del Athletic y Madrid, que el público es merecedor de estas atenciones?

* * *

Reunión pugilística en la Gimnástica, en conjunto sosa. Menjibar venció por fuera de combate en el cuarto asalto a Gil, resultado un poco arbitrario, ya que más bien la derrota debió ser por inferioridad, pues sus segundos lanzaron la esponja con Gil incorporado.

Camín venció fácilmente por puntos a Almagro y Fernández y Blázquez hicieron tablas, decisión protestada con justicia, pues el primero mostró más acometividad y mejor boxeo.

En el combate final, después de una pelea monótona, Lamela venció por puntos al vasco Isasti.

* * *

Con gran concurrencia se celebraron en Jai-Alai los partidos de pelota con los siguientes resultados:

Tarde: Fernando-Agustín, 33; Chaparro-Guridi, 35. Pradera-Chileno, 33; Icarán-Modesto, 35. Salsamendi-Legarra, 33; Arruti-Marcue, 40.

Noche: Echarren-Rego, 35; Bilbao-Ibaceta, 26. Barrenechea-Guisasola, 33; Arrativel-Zaldúa, 40.

Resultados de los encuentros de la Primera División

En los encuentros de Primera División celebrados ayer se dieron los siguientes resultados:

Zaragoza, 3; Madrid, 1.
Celta, 2; Athlétic de Bilbao, 4.
Celta, 2; Athlétic de Bilbao, 4.
Barcelona, 0; Hércules, 0.
Valencia, 1; Español, 3.

El partido Athlétic-Racing se celebrará, a ser posible, mañana martes.

* * *

Bastantes sorpresas en la jornada de ayer, que colocan al Español a la cabeza de la clasificación, por su meritorio triunfo en Valencia. Comparte el puesto con el Zaragoza, y a un solo punto se muestran el Hércules, con un buen empate en Barcelona, y los entusiastas bilbaínos, dispuestos a dar mucho que hablar en este torneo. Destaca la victoria del Betis, pero no extraña, ya que los blanquiazules suelen crecerse ante su fuerte rival, que parece sufrir irregularidades de juego que, a la postre, le perjudicarán notablemente. Estacionamiento del Madrid y descenso del Celta, que no logra salvar la fatídica "cola".

¿El próximo domingo quedarán solos en cabeza los del Español?

Esperemos nuevas sorpresas...

* * *

Con los resultados de ayer, la clasificación queda en la forma siguiente:

1, Español, 11 puntos; 2, Zaragoza, 11; 3, Hércules, 10; 4, Athlétic de Bilbao, 10; 5, Sevilla, 8; 6, Madrid, 8; 7, Athlétic Aviación, 7; 8, Barcelona, 7; 9, Valencia, 6; 10, Racing, 6; 11, Betis, 6; 12, Celta, 4.

El Athlétic madrileño y el Racing figuran con un partido menos.

VICTORIA DEL ZARAGOZA FRENTE AL MADRID

ZARAGOZA, 21.—Se ha celebrado en el campo de Torrero el encuentro de Liga entre el Madrid y el Zaragoza. El primer tiempo fué de neto dominio del equipo madrileño. A pesar de ello, los locales fueron los primeros en marcar. En el segundo tiempo, el Zaragoza se impuso y dominó hasta el final, no marcando más tantos gracias a la magnífica labor de Mardones y Quincoces. Terminó el encuentro con la victoria de los locales por tres tantos a uno.

Partidos de la Segunda División

Los resultados conocidos de los partidos de Segunda División jugados ayer fueron los siguientes:

SALUD, 21

Primer grupo: Oriamendi, 0; Sportig de Gijón, 2. Racing de El Ferrol del Caudillo, 3; Torrelavega, 1; Avilés, 1; Deportivo de la Coruña, 2. Salamanca - Valladolid (suspendido por lluvia).

Segundo grupo: Arenas, 2; Real Sociedad, 6. Baracaldo, 4; Erandio, 2, Alavés, 0; Osasuna, 2. Irún, 2; Sestao, 2.

Tercer grupo: Castellón, 3; Granollers, 0. Sabadell, 3; Levante, 1. Gerona, 5; Badalona, 1.

Cuarto grupo: Elche, 2; Cartagena, 2. Ferroviaria, 2; Burjasot, 0. Imperial, 2; Imperio, 0. Alicante, 2; Murcia, 3.

Quinto grupo: Racing de Córdoba, 1; Cádiz, 2. Ceuta, 2; Tánger, 1. Malacitano, 2; Recreativo de Granada, 0. Jerez, 2; Onuba, 1.

GOENAGA, CAMPEON ESPAÑOL CICLOPEDESTRE

SAN SEBASTIAN, 21.—Se ha celebrado con asistencia de numeroso público, el V campeonato español ciclopedestre. De los 25 corredores que tomaron la salida se clasificaron 18.

Resultó vencedor Francisco Goenaga, seguido de Vallejo, Sosa, Carif, Cacesaba y Torres.

Bailes Club en Barceló
inaugura sus
MARTES AZULES

RESTAURANT Y CERVECERIA
"EDELWEISS"
JOVELLANOS, 7. MADRID
Teléfono 10326

BANCO MERCANTIL E INDUSTRIAL
Avenida José Antonio, 12 (antes Avenida Pi y Margall)
TELEFONOS NUMEROS 22941—22942—22943

AMDEA, S. L., INGENIEROS
SERRERIAS MECANICAS
Al inaugurar sus talleres de Serrerías Mecánicas, saluda a sus clientes y tiene el gusto de ofrecerse en su nueva industria
Calle Francisco Navacerrada, 56, Madrid. Teléfono número 62509

Compañía Arrendataria de Tabacos. — Madrid

ANUNCIO

A los efectos de lo que determina el párrafo segundo del artículo 4.º de la ley de 1 de junio de 1939, sobre declaración de nulidad y expedición de duplicado de determinados títulos al portador emitidos por entidades domiciliadas en España, se hace público que el día 7 de marzo próximo termina el plazo de oposición previsto en el anuncio publicado por esta Compañía en el "Boletín Oficial del Estado" número 341, de fecha 7 de diciembre de 1939.

Madrid, 17 de enero de 1940.—El director-gerente, **José Alvarez Guerra.**

A CORUÑA en magnífico "PULLMAN", que sale todos los viernes, a las seis de la mañana. (Admite encargos).
Informes: MARRON Y QUELLER. San Martín, 4 (esquina Arenal). Teléf. 12263.

†

EL SEÑOR

DON JOSE FELIX BRICIO FERNANDEZ

Ha fallecido el día 21 de enero de 1940

a la edad de sesenta y dos años

Habiendo recibido los Santos Sacramentos y la bendición de S. S.

R. I. P.

Su desconsolada esposa, doña Carmen Caballero Sanz; hermanos, don Aureliano y doña María; hermanos políticos, sobrinos, primos y demás parientes

PARTICIPAN a sus amistades tan dolorosa pérdida y les ruegan una oración por su alma.

La coducción del cadáver tendrá lugar hoy, lunes 22, a las tres y cuarenta y cinco de la tarde, desde la casa mortuoria, calle de Fernando el Católico, 28, al cementerio de la Almudena.

No se reparten esquelas.

POMPAS FUNEBRES, S. A.—Arenal, 4.—MADRID.

CHINA Y JAPON

LOS INTERESES DE LOS ESTADOS UNIDOS

WASHINGTON, 21. — El senador Pittmann, presidente de la Comisión de Negocios Extranjeros del Senado, ha declarado que el cambio de política japonesa en China es un factor necesario para salvaguardar los intereses re los Estados Unidosfl Refiriéndose a la expiración del tratado de comercio con el Japón, Pittmann añadió que la opinión americana es partidaria del embargo de armas y materias primas destinadas al Japón. Los Estados Unidos tienen más derechos en China de los que los japoneses les permiten ejercer. Los americanos tienen decho a usar en China su propia moneda, como moneda legal, mientras que hasta ahora han sido obligados a usar el yen japonés. El nuevo orden en Asia si significaría la dominación absoluta del Japón en China, lo cual no podría ser—terminó diciendo Pittmann—si los Estados Unidos ejercen todos los derechos que poseen y actúan como siempre lo han hecho en el pasado. EFE.

Aniversario de la liberación de Villafranca del Panadés y Villanueva y Geltrú

BARCELONA, 21.—En Villafranca del Panadés y Villanueva y Geltrú se han celebrado actos conmemorativos de su liberación al cumplirse el primer aniversario. Asistieron autoridades y representaciones de la provincia. Con tal motivo se puso de manifiesto, una vez más, el entusiasmo de toda la población y el agradecimiento al Caudillo, que la liberó de la tiranía roja.—CIFRA.

La Pascua del Cordero

"Dahir" de amnistía para los funcionarios jalifianos

TETUAN, 21.—Con motivo de la Pascua Grande se ha publicado un "Dahir" jalifiano, por el que se concede total amnistía a los funcionarios de la zona que estaban alejados de sus puestos por fallo de la Comisión depuradora. La reincorporación de estos funcionarios comenzará desde el día 20 del actual y devengarán sus haberes únicamente desde la fecha en que efectúen su incorporación al servicio. Esta gracia alcanza a funcionarios sancionados con separación temporal de sus cargos o con pérdida de haberes por suspensión de sueldo y no de empleo. Los funcionarios a quienes alcanza esta amnistía no podrán reclamar retrasos de haberes, sino que solamente cobrarán desde el momento de su incorporación.—CIFRA.

EL MESIANISMO SOVIETICO

(Viene de primera página.)

mas vitales, no han sentido necesidad de entonar elegías al dolor.

El fondo torcidamente religioso de las gentes eslavas, explica que fuesen ellas las primeras en la adopción de las herejías marxistas. Como todas las utopías, el marxismo vincula sus afanes al ansia misteriosa de crear el paraíso sobre la tierra. El marxismo niega lo ultraterreno al mismo tiempo que pretende hacer del mundo el planeta en que anide la felicidad. Y esta es la última de las herejías que han florecido en la cadena del tiempo. Herejía en la que se niegan todos los valores pretéritos: se predica que la felicidad ha de hacerse aquí, porque el más allá no ha de alcanzarse nunca; se niega al hombre en sus valores supremos—reflejo de lo divino—para ponerle al servicio de un Estado - monstruo, y se convierten en profetas a los más grandes herejes—como a Lenin—, y en santuarios a sus sepulcros, como sucede con la tumba moscovita de la plaza Roja.

La primera consecuencia de profesar una fe religiosa en ideales políticos terrenos, es la del mesianismo. Y así, el sovietismo ruso ha sentido la necesidad de un bárbaro afán misionero. No ha sido suficiente a los soviets con la tragedia de su pueblo, y han pretendido imponérsela a todos los otros pueblos de la tierra. Hasta en esto exhibe el bolchevismo una aspiración ecuménica de falsa fibra religiosa.

El mesianismo marxista ha utilizado ante todo, para sus fines de expansión, el arma de la propaganda. Los bolcheviques han inundado el mundo, en los últimos años, de ríos de papel impreso, de folletos, de revistas y publicaciones panfletarias. Un pueblo primitivo y triste pretendía dar lección de felicidad a las viejas naciones del Continente. Pero, lo mismo que el analfabeto que intentase anonadar con sus mediocres artes a una congregación de hombres cultos, los soviets, al pretender enseñarnos sus conquistas, no han logrado otra cosa que dejar al descubierto sus propias llagas. Y así, con un afán exhibicionista de "nuevos ricos", los bolcheviques nos presentaban fotografías de grandes centrales hidroeléctricas, de alguna nueva calle pavimentada en Moscú o de cualquier fábrica erizada de chimeneas. Todos nos hemos reído alguna vez ante la insistencia absurda con que los folletos de propaganda rusa nos presentaban fotografías del "Metro" moscovita. Porque las pobres gentes rusas creían a ciegas que su ferrocarril subterráneo de Moscú era la primera conquista de este género lograda por los hombres. Y, naturalmente, los pueblos rehusaron muy pronto una felicidad que, mesiánicamente, venía a ofrecerles lo que era viejo patrimonio de cualquier civilización. Sobre todo, después del retorno desconsolado de André Gide de la U. R. S. S., ningún espíritu medianamente selecto profesó en las utopías rusas, a no ser los mercaderes de la revolución.

Pero, especialmente, el fracaso bolchevique se ha dibujado en el orden militar. Los enjambres de paracaidistas que habían de caer a retaguardia de los ejércitos, no han realizado aún su proeza; los tanques rusos los incendiaban los soldados españoles con la sencilla técnica de estrellar en su coraza botellas de gasolina y, como sospechábamos, el Ejército rojo es una muchedumbre sin ideales que la lleven y que, hasta la fecha, sólo ha servido para realizar algún desfile ante la tumba de Lenin, bajo las acebolladas torres del Kremlin.

El Goliat soviético es vergonzosamente derrotado ahora por un pueblo de tres millones de habitantes. El Kremlin, que ya concebía ambiciones sobre los Balcanes, se nota impotente ante la resistencia finesa. Y los partes rusos se quejan de la nieve y la crudeza del clima, como si para los finlandeses no nevase y como si los soldados rusos hubiesen sido reclutados en algún país de naranjos.

Se trata, en definitiva, de que por fuerza de la evolución histórica, la herejía rusa ha quedado al descubierto. La herejía rusa ha enseñado ya sus llagas de fracaso. Y ningún mesianismo puede salvarla. Sólo las torpezas de una Europa convertida en Babel de discordias, alientan las postreras ambiciones bolcheviques. Aquí se halla el auténtico peligro.

Mujeres de Acción Católica de España

Ayer se inauguraron las "Jornadas de estudio", organizadas por el Consejo Superior de esta institución, en el local de las mismas, Velázquez, 29, con asistencia del Prelado de la diócesis y de numerosas damas de la Acción Católica diocesana.

A las seis de la tarde, los salones del domicilio social se hallaban llenos de señoras de Madrid y de representaciones de Bilbao, Santander, Zaragoza, Coruña, Badajoz, Valencia, Avila y otras poblaciones.

Abierta la sesión por el señor Obispo de Madrid-Alcalá, la presidencia dirigió un saludo de bienvenida a las representaciones y dió las gracias al señor Obispo por ir a presidir la sesión de apertura en día tan desapacible como el que se tenía.

La secretaria leyó una Memoria, dando cuenta de la obra que estaba realizándose al surgir la barbarie roja, que todo lo interrumpió, dando muerte a treinta y dos asociadas de Madrid y a más de un centenar de provincias, mártires de su fe y víctimas del furor sectario, para las que pidió oraciones, aunque éstas sirvieran más para el incremento de la Religión que para la salvación de sus almas, que, piadosamente pensando, disfrutarían de la paz del cielo.

Se leyeron los telegramas dirigidos por la presidenta al Santo Padre, al Cardenal Gomá, Primado de España, y al Generalísimo, y los de adhesión recibidos de muchos Prelados, entre los que recordamos los del Primado y Obispos de Tortosa, Orihuela, Coria, Badajoz, titular de Teruel y administrador apostólico de Ciudad Rodrigo.

El señor Obispo de Madrid comenzó dando gracias a Dios por ver congregadas a tantas señoras en día de tanta nieve, lo cual demostraba su entusiasmo y su fe, y que Madrid estaba verdaderamente liberado cuando tantos brazos se abren para ejercer la caridad y tantos pechos laten para el amor de Cristo.

Recomendó a todas que se ejercitasen en su vocación de apostolado, porque si el sacerdote es lazo de unión entre Dios y los hombres, la Acción Católica es la intermediaria entre el sacerdote y los fieles, y su obra ha de ser a base de austeridad y sacrificio, sacrificio disimulado y austeridad sonriente. Invitó a que acudieran al pie del Sagrario para que salieran, como los apóstoles después de Pentecostés, inflamados en el celo por la salvación de las almas, que es obra que la Patria necesita y que Dios nos impone.

Los concurrentes pasaron a la capilla de la Casa, donde estaba el Santísimo, que recibió la adoración de todos.

Hoy, a las once, se reúne el Secretariado; a las doce, hablará sobre "Mandamientos de la Iglesia" el reverendo señor don Antonio Tineo, consiliario de Sevilla; a las cuatro de la tarde, visita catequística, y a las seis, "Preceptos litúrgicos", por el padre Pérez de Urbel, O. S. B.

AUTOMOVILISTAS
Dispuesta revisión todo vehículo de motor para poder circular, en plazo 60 días. ADIC le informará en los casos de vehículos reconstruidos y nuevos.
ADIC. Alcalá, 59. Teléfono 57211.

LA LUCHA EN FINLANDIA

CENTENARES DE AVIONES SOVIETICOS

Bombardean el interior de Finlandia y la zona de operaciones

(Viene de primera página)

LA AYUDA DE LOS NEUTRALES

Bélgica participará en las medidas humanitarias

BRUSELAS, 21.—El ministro de Negocios Extranjeros, Spaak, ha enviado al Secretariado de la Sociedad de Naciones la respuesta del Gobierno belga acerca de la proposición de asistencia a Finlandia. El ministro belga declara en su respuesta que Bélgica está conforme con las decisiones tomadas en la última reunión del Consejo de la Sociedad de Naciones y que participará, por lo tanto, en las medidas humanitarias en favor de Finlandia.—EFE.

Un donativo de los industriales suecos

ESTOCOLMO, 21.—Los industriales suecos han recibido hoy un telegrama del presidente del Consejo finlandés, Ryti, en el que éste les da las gracias por el donativo de 62.000 coronas que han hecho a Finlandia.

En su mensaje, Ryti añade: "Tenemos esperanza de conseguir una solución favorable al conflicto actual."—EFE.

El socorro de los países extranjeros

HELSINKI, 21.—Un informe publicado hoy en esta capital da detalles sobre la organización del socorro a la población civil de Finlandia por parte de los países extranjeros.

Los fondos recibidos de estos países—especialmente de las empresas suecas y del Comité Hoover, de los Estados Unidos—son administrados por un organismo denominado "Ayuda a Finlandia" y presidido por el ex presidente del Consejo, Kajander. Entre las poblaciones se establecen tres grupos para la prestación del socorro: Primero, evacuados, los cuales se subdividen en dos categorías: forzosos y voluntarios; segundo, familias de movilizados, y tercero, víctimas de bombardeos.

En el primer grupo son atendidos con el mayor interés las personas y familias evacuadas obligatoriamente. En el segundo, las familias de reservistas necesitan a menudo gran ayuda, ya que los subsidios del Gobierno suelen ser insuficientes. En cuanto a las víctimas de bombardeo, la principal de sus necesidades es trabajo, toda vez que son muchos los talleres y fábricas cerradas o inutilizadas.

Los evacuados reciben, ante todo, víveres y ropas.—EFE.

NOTICIAS VARIAS

Carecen de fundamento las referencias sobre proposiciones de paz finlandesas

BERLIN, 21.—Los diarios daneses han publicado informaciones referentes a unas pretendidas proposiciones de paz finlandesas. Según estas noticias, un súbdito danés, llamado Schmidt, había entregado estas proposiciones al ministro de Negocios Extranjeros del Reich, von Ribbentrop.

Con este motivo, se anuncia oficialmente lo siguiente: "El ministro de Negocios Extranjeros, von Ribbentrop, recibió, hace algún tiempo, a un señor llamado Piess Schmidt, el cual le expuso sus ideas de paz entre Rusia y Finlandia. Después de oírle, von Ribbentrop ordenó al súbdito danés que se retirase. Todas las noticias publicadas por la Prensa danesa acerca de esta visita carecen por completo de fundamento."—EFE.

Los intereses holandeses en el extranjero

AMSTERDAM, 21.—Se anuncia que ha sido constituída una Comisión especial, que estará encargada de defender los intereses financieros de los Países Bajos en el extranjero. El Servicio de Prensa del Gobierno holandés escribe, a este respecto, lo siguiente: "El actual conflicto europeo ha causado grandes dificultades en lo que se refiere a la defensa de los intereses financieros de los Países Bajos en el extranjero. La Comisión formada recientemente, que estará presidida por el presidente del Banco de Holanda, Trip, estará encargada de asesorar al Gobierno en todas las cuestiones relacionadas con los intereses holandeses en el extranjero. Esta Comisión actuará principalmente como intermediaria entre el Gobierno y la Asociación de Comercio de Amsterdam. Esto significa, dadas las circunstancias actuales, que la Comisión actuará en todos los casos referentes a la intervención de las naciones beligerantes en el terreno del tráfico monetario y títulos".—EFE.

Las relaciones entre Argentina y Brasil

Colaboración política, social y económica

BUENOS AIRES, 21.—El ministro de Negocios Extranjeros de la Argentina, Cantilo, ha recibido al ministro de Negocios Extranjeros del Brasil, Aranha, con quien celebró una conferencia. Al terminar ésta, Cantilo declaró que se ha examinado en sus grandes líneas el proyecto de tratado de comercio enter la Argentina y el Brasil. Faltan aún por decidir—añadió—algunos detalles antes de la firma definitiva del acuerdo, pero se harán todos los esfuerzos para conseguirlo lo más pronto posible.

Por su parte, Aranha ha declarado a los periodistas que la Argentina y el Brasil deben llegar a amplia colaboración en los terrenos político, social y económico.—EFE.

No hay tal pacto secreto entre Inglaterra y el Japón

LONDRES, 21.—Lo círculos autorizados de esta capital desmienten hoy categóricamente ciertas informaciones procedentes de América, en las que se asegura que la Gran Bretaña y el Japón han firmado un pacto secreto, por virtud del cual la primera se compromete a observar una actitud neutral en caso de conflicto entre el segundo y los Estados Unidos.

Los citados medios declaran que esta noticia es "completamente fantástica".—EFE.

Nueva contraofensiva china

CHUNG KING, 21. — Según la Agencia Central News, una gran batalla se está desarrollando actualmente en la provincia de Chan-Si, sector Sur del Yang-Tse-Kinnag, donde las tropas chinas han iniciado una contraofensiva hace días.

También se señala una actividad desacostumbrada en el ferrocarril de Hankeu a Cantón y en la provincia de Kuantung.

En la región de Nanning, los guerrilleros chinos multiplican sus esfuerzos para cortar el paso a los refuerzos japoneses que se dirigen hacia el Norte, por la carretera de Nanning a Pin-Yang.—EFE.

Dimisión del jefe de Ejército lituano

BERLIN, 21.—El "Voelkischer Beobachter" comunica de Kaunas que el comandante en jefe del Ejército lituano, Rastikis, que se encontraba enfermo desde hace una semana, ha presentado su dimisión al Jefe del Estado. Este no ha tomado ninguna decisión a este respecto. Durante los dos años últimos, el general Rastikis había desempeñado frecuentemente un papel importante en la política interior de Lituania. Se recuerda que Rastikis publicó recientemente un artículo, en el que atacaba ciertas medidas tomadas por el Gobierno.—EFE.

Taxistas: Revisad vuestra instalación eléctrica; 10 pesetas os costará el mal funcionamiento del alumbrado de vuestros taxímetros.

NUEVA ARMA DE GUERRA

La propaganda en los frentes

Por ANTONIO CACHO ZABALZA

Copiamos de "Le Temps" del día 17 de enero de 1940: "El "New Wiener Zeitung" escribe: **Para mantener vivo el espíritu de lucha en el pueblo alemán se han creado "Compañías de Propaganda", cuyos miembros, después de haber terminado su instrucción militar en el frente, vuelven a la retaguardia para llevar allí "la buena palabra". El miércoles último, en una sesión organizada en Postdam por una de estas Compañías conocidas en Alemania bajo el nombre de "P. K.", se honró con la presencia del ministro de Propaganda, doctor Goebels y por la del doctor Ley."**

Corría el año 1937. Sabíamos nosotros, "los nacionales", que en las trincheras de enfrente luchaban no pocos españoles, engañados por las promesas—jamás cumplidas—de las doctrinas marxistas y de los "cantos de sirena" de los "infectos" republicanos. Era necesario, así lo previó con su singular tino nuestro Mando, el hacer llegar al enemigo el contenido patriótico de nuestro Movimiento, de hacerles escuchar nuestras consignas regeneradoras y sacudirles del "engañoso embrollo" con que los "aprovechados" dirigentes rojos habían conseguido que muchos estuviesen, sin saber la verdad verdadera, en las trincheras, frente a nosotros.

Había que influir al mismo tiempo en la moral obcecada de los combatientes "rojos" ahorrando vidas españolas. Era una muestra más de la inmensa generosidad de nuestro Caudillo.

Por ello se ordenó al Servicio de Transmisiones del Ejército la formación de una nueva arma en la guerra, cuyos resultados habrían de interesar profundamente a los Estados Mayores de varios países europeos.

Auxiliado el regimiento de Transmisiones por el organismo civil de Propaganda del Estado, creó primero una unidad, "la Compañía de Radiodifusión y Propaganda en los Frentesc", que emplazada en la primera línea, atacaba al enemigo en su moral militar, haciendo por todos los medios llegar a él la verdad de los hechos y preparándolos para que los "recalcitrantes" en el engaño, el día luminoso de la Victoria, pudiesen sentir en su pecho los altos ideales que le permitieran retornar a la dignidad de español: "Lo único serio que se puede ser en la vida", según frase de José Antonio.

Los comienzos de la propaganda de trinchera a trinchera fueron duros. Toda innovación se acoge con recelo primero, con expectación después y, ante la eficacia, con entusiasmo. Estas fases hubo de pasar con tenacidad la "Propaganda en los Frentes". Aparecieron unos altavoces en el frente de Madrid (el primer ensayo se hizo en la Ciudad Universitaria) y provocaban la reacción del enemigo, con un fuego vivo ordenado por los "dirigentes", que se dieron cuenta del efecto que la "nueva arma", la palabra, iba a producir en sus filas. Pronto se recogieron los frutos.

Muchos de los que nos combatían y que recibieron la claridad de nuestra palabra afrontaron animosos el peligro de pasarse por el frente a nuestras filas, y se fueron cosechando gran número de "pasados".

En el afán de amor y de guerra—afán generoso—que los encargados de este servicio sintieran, murieron y resultaron mutilados y heridos varios heroicos jóvenes, cuyo espíritu sirvió de aliento y de tenacidad. El triunfo de la nueva arma era seguro. Los dirigentes "rojos" se desesperaban ante la impotenica de poder apagar la voz de la verdadera España.

Pronto los dirigentes "rojos" quisieron copiar el nuevo sistema guerrero, y con potentes equipos amplificadores trataron de contrarrestar nuestra labor. Pero para nuestro triunfo nosotros contábamos con la "firme moral de nuestros soldados", nunca tibia de fe, ni desesperanzada para la victoria. Nosotros utilizábamos un proyectil certero: la verdad. Ellos, en cambio, un proyectil falso: la mentira.

Se multiplicaron, por nuestra parte, el número de equipos y se entabló una lucha de habilidad tenaz, y un día y otro, con santa paciencia se lanzaban a las líneas enemigas los lemas de la España de Franco y las viejas consignas de José Antonio; se les hacía ver, en un alarde de información de su propio campo, lo absurdo de su organización, las "fechorías y ladronicios" de sus dirigentes, las lacras del sistema que les habían predicado, "las huídas con abandono de los "primates", mientras ponían a buen recaudo el producto de su "expoliación". Con minuciosidad, seguridad, precisión y veracidad de hechos. Al mismo tiempo se les informaba también del orden y tranquilidad de nuestra zona, la abundancia de nuestros aprovisionamientos, la magnanimidad de nuestro Caudillo y la seguridad de nuestra victoria.

Mediante cohetes especiales, complemento de los altavoces, se esparcían por el campo "rojo" diariamente miles y miles de octavillas con noticias y reflexiones, y aunque los dirigentes "martirizaban" a los que las recogían, no podían, a pesar de ello, impedir que los "milicianos" las leyesen y comentasen.

Así, con miles de detalles, que cada día fueron perfeccionándose y que dieron lugar a miles de casos anecdóticos, se fué minando todo el castillo que treinta años de propaganda marxista y masónica les había levantado. Y en buen número se vió cómo iban cambiando, con nuestra razón y nuestras victorias, y se creaba en las líneas rojas un estado general de opinión y sentimiento que el Mando pudo pronto comprobar.

Por ello, lo que al principio fué nada más que una sola Compañía de Radiodifusión y Propaganda, se convirtió después en un batallón, que tenía como jefe y enlace con la propaganda del Estado español a un comandante—hoy coronel—. Cuatro fueron las Compañías que se extendieron a los frentes aragonés-catalán, levantino, Sur y Centro.

La propaganda, arma nueva en la historia de las guerras, organizada en nuestro Ejército como un elemento eficaz de ataque y defensa, tenía que preocupar, naturalmente, a los Estados Mayores de otros Ejércitos europeos, atentos a todas las enseñanzas que de la guerra de liberación española se derivasen. Y así un día era una Comisión de técnicos alemanes, con el general Karl Chneikasond, y más tarde con el general Von Kamptz, otro una Comisión de otra nación europea vecina, y así sucesivamente vinieron a estudiar este nuevo sistema de derrotar al enemigo.

Hoy, en guerra algunos países europeos, han aprovechado la lección que recibieran de nuestro sistema de Propaganda. Y una prueba de ello es el telegrama que reproducimos al principio de estas líneas. España ha inventado esta nueva arma de guerra, y su éxito se debe a que para su manejo se tuvo constante y rigurosamente presente la consigna de nuestro invicto Caudillo: "Decid siempre la verdad; tardará en abrirse paso, pero se fijará en las mentes y en los corazones con una energía indestructible."

BANCO HIPOTECARIO DE ESPAÑA

El día 1 de febrero próximo vence el cupón semestral de las cédulas hipotecarias de este Establecimiento, al interés del 6 por 100 anual, y desde dicha fecha se satisfará su importe de pesetas 15, por título, que deducidos impuestos por pesetas 2,795, supone un líquido a percibir de pesetas 12,205 por cupón.

El pago se efectuará en las Cajas de este Banco en Madrid y Barcelona y en las Sucursales del Banco de España en provincias, con arreglo a las condiciones y normas hechas públicas en nuestros anuncios anteriores.

Madrid, 16 de enero de 1940.—El secretario general, **Valentín G.ª Martínez de Velasco.**

Traslado de Nuestra Señora de la Amargura, en Sevilla

SEVILLA, 21.—Procesionalmente ha sido trasladada la imagen de Nuestra Señora de la Amargura, de la Hermandad de San Juan de la Palma, de su capilla al altar, donde se celebrará el solemne acto religioso que la Cofradía dedica anualmente a la imagen.—CIFRA.

Carreras de caballos en Gibraltar

ALGECIRAS, 21.—Se han celebrado en Gibraltar, con asistencia de numeroso público, las carreras de caballos. Asistieron los generales Martín Moreno y gobernador militar de aquella plaza. La primera carrera fué ganada por "Verdún", de Attard; la segunda, por "Colombina", de Shiteloch; la tercera, por "Zain", de Mecaliff; la cuarta, por "Cabani", del vizconde de Cabrellas; la quinta, por "Berrobi", de Thomson; la sexta, por "Bolero", de Perea; la séptima, por "Mengano", de Martínez; la octava, por "Brenes", de Thomson. En la quinta carrera, para caballos de la primera división "pura sangre", resultó triunfador "Berrobi", montado por el "jockey" Vicente Chavarría. Entraron en segundo y tercer lugar "Amorgos" y "Arcona", propiedad de Thomson y corridos también por "jockeys" españoles: Manuel García y Nicolás Fernández.—CIFRA.

†

PRIMER ANIVERSARIO

Rogad a Dios en caridad por el alma de

D. Francisco Gutiérrez Galindo

Agente de Cambio y Bolsa de esta capital

Que falleció

EL 22 DE ENERO DE 1939

a los setenta y tres años de edad

Habiendo recibido los Santos Sacramentos y la bendición de Su Santidad

R. I. P.

Su esposa, doña Jesusa Olea Reyes; sus hijos, doña Carmen, don Francisco y don José María; hermana y demás familia,

RUEGAN a sus amistades se sirvan encomendar su alma a Dios en sus oraciones.

Las misas de los días 25, 26, 29, 30 y 31 de este mes de enero en el Colegio de Sirvientas, calle de Fuencarral, y los novenarios de todos los meses del año que se celebren en las Góngoras y San Pascual y Manifiesto, serán aplicados en sufragio por el eterno descanso de su alma.

Varios señores Prelados han concedido indulgencias en la forma acostumbrada.

†

EL SEÑOR

D. Miguel de Miguel Fuentes

FALLECIO EN BARCELONA EL 13 DE ENERO DE 1940

Confortado con los Santos Sacramentos y la bendición apostólica

D. E. P.

Sus desconsolados esposa, María Grúas; hijos, Miguel, Pedro, Consuelo, Isabel y Carmen; hijos políticos, Mercedes Parellada Sabadell, María Gómez Espina, Salvador Bonet Tassé, Federico Montagud Castellano y Juan Sanfeliu Brufau; hermana, nietos, hermanos políticos y demás parientes

AGRADECERAN a quienes le conocieron y apreciaron, la asistencia a las misas que para el eterno descanso del alma del finado se celebrarán en Madrid el día 23 en el Real Oratorio del Caballero de Gracia, a las diez, a las once y a las doce; en Barcelona, el día 24, en la iglesia parroquial de los Angeles, de nueve y media a once y media, y en Barbastro, todas las que se celebren en la santa iglesia catedral y en el santuario de Nuestra Señora del Pueyo en dicho día.

El eminentísimo y reverendísimo señor Cardenal Primado de las Españas, Arzobispo de Toledo y los señores Obispos de Cartagena, A. A. de la diócesis de Barcelona, Madrid y Barbastro, se han dignado conceder las indulgencias de costumbre.

2009 Ministerio de Cultura

En una sesión de clausura

El Consejo y ejemplo de Toledo

¿Qué podía dar nuestra edad a Toledo? Perdido una vez más por la red urbana —cuyo trazado se antoja arbitrario y laberíntico al paisano, cuando es sabio en la disposición a que obligan los siete montículos que sirven de base a la urbe de los Concilios—, vagando por las calles de Toledo, hechas para escapar en cuerpo y alma a la realidad de otras edades patente en ellas, me preguntaba: ¿Cuál será el don de esta edad a la sede de la unidad religiosa y política de España, decorada por el arte, embellecida por la poesía? Romanos, árabes, visigodos, renacentistas; arquitectos, escultores, sederos, bordadores, repujadores, pintores, vidrieros; los orfebres y los canteros, la seda y el hierro; la Catedral y la Sinagoga, el Alcázar—tres veces abatido y tres veces alzado—, puertas, puentes y murallas, y aun el mismo encajamiento del río, cuyas aguas supieron rajar un peñón—hazaña ejemplar de la constancia que acomete los obstáculos frontales—nos revelan los extraordinarios dones del pasado. Si en una fecha decadente—por ejemplo, en mayo de 1936—nos hubiéramos preguntado qué podría dejar nuestra época en el acervo de Toledo, al confesar la incapacidad del siglo, nos hubiéramos respondido: ¡Nada! Hasta el Alcázar estaba muerto. España se había declarado oficialmente pacifista, al tiempo que metía en sus entrañas los gérmenes peores de la guerra civil; España era antimilitarista y colocaba en la cumbre del Estado a un militar fracasado y resentido con la clara milicia. La cuna de la Infantería estaba vacía. Ya no interesaban las promociones de caballeros cadetes, en quienes se prolongaba la vieja gloria. El monumento a Villamartín había que quitarlo de la vía pública para evitar profanaciones. El arte, deshumanizado, producía cubos y manos elefantíacas. ¿Qué podía dar 1936 a la ciudad de Santa Cruz y San Juan de los Reyes? Y he aquí que el cataclismo social nos trae el don maravilloso. Valen las ruinas de ahora tanto como los viejos monumentos. Una época incapaz de producir nada en el arte, donó a la historia de Toledo la maravilla de aquel montón de piedras que una tarde de septiembre escalaban los hombres de De Oro y Tiede, llegando Pacheco a los comedores y Lahuerta a Zocodover, para enlazar con los puestos de espectrales combatientes que defendían el Alcázar, en tanto todas las campanas de la España de Franco se echaban a vuelo en aquella hora de Anunciación. De entre aquellos espectros, gris y amarillo por la pólvora, la cal y la trilita, como de un lienzo del Greco, surgió Moscardó, abilado por la vigilia, para decir a Varela: "Mi general: Sin novedad en el Alcázar."

Pregonamos la asombrosa maravilla los fieles cronistas, afortunados testigos de la epopeya. El mundo entero se conmovió. Toledo superaba todas sus leyendas con la leyenda histórica del Alcázar. Yo creo que las explosiones de las bárbaras minas que abatieron las cuatro torres han rendido a Toledo el máximo homenaje. Cuando se negaban todos los deberes, unas ruinas gigantescas fueron nada menos que "cátedra máxima del deber". Ruina y ejemplo. De la frente imperial arrancaron en pedazos la corona del Alcázar. Recogimos aquellos pedazos e hicimos una cátedra. Enriquecida con ella, vienen los hombres más ilustres a Toledo. He aquí cómo el espíritu se defiende y triunfa. En 1936—plano y rastrero—Toledo, en llamas y ruinas, dió su lección de sacrificio. Los grandes capitanes saludaban a los héroes nuevos. El presente, saltando el Tajo de los siglos decadentes, se unía a los siglos de Mendoza y Tavera, ornamentistas de Toledo. Una hazaña actual era puente de humana arquitectura, con cal de huesos sepultados en la entraña del Alcázar que "no tenía novedad", porque el heroísmo no es novedad en la cuna de los Infantes.

* * *

Una fría mañana de enero, con hielo sobre los montes de la Sisla y nieve en los llanos de la Sagra, las mujeres españolas han llegado al pie de las ruinas. A la brusca conmoción que el odio donó a Toledo para romper su corona de torres imperiales, se abrieron los sepulcros. Augustas sombras de capitanes y poetas se pusieron en pie, tomaron cuerpo. España renacía para el mundo, y lo que es más importante, para ella misma. Y allá van las mujeres, con lección de fortaleza, a continuar la historia que se hace carne en amor y se educa en doctrina. 1936 creía abrir una tumba en Toledo y abrió una cátedra para 1940. Para todos los años. Fué su don.

M. Sánchez DEL ARCO

Lo que aprenderán las mujeres en las Escuelas-Hogar de la Falange

DESDE GUISAR, LAVAR, PLANCHAR Y CUIDAR UN NIÑO, HASTA IDIOMAS Y MUSICA

Cursos para doncellas y cocineras

El célebre músico Gretry tenía tan alta idea de la importancia de la mujer para la educación del carácter, que describía a una buena madre como la obra maestra de la naturaleza. Napoleón decía con frecuencia que la conducta futura de un niño, buena o mala, dependía enteramente de la madre. "Es muy cierto—decía José de Maistre—que las mujeres no han producido obras maestras; que no han escrito la "Ilíada", ni "Hamlet", ni "Fedra", ni "El Paraíso perdido"; que no han construído la Basílica de San Pedro; que no han compuesto la Mesiada, ni esculpido el Apolo de Belvedere, ni pintado el "Juicio final"; que no han inventado el álgebra, ni los telescopios, ni las máquinas de vapor, pero han hecho cosas más grandes y más bellas que todo eso, porque sobre sus rodillas han criado a seres rectos y virtuosos, hombres y mujeres, y esas son las más bellas producciones del mundo."

Es lo cierto que la más humilde morada donde preside una mujer virtuosa, económica, alegre y aseada, puede hacerse un asilo de bienestar, de virtud y de felicidad; puede ser el teatro de las relaciones de familia más honorables; presentar al hombre los más gratos recuerdos. Un buen hogar doméstico será para el hombre un santuario, un refugio contra las borrascas de la vida, un suave lugar de descanso después del trabajo. Y en él hallará, no solamente consuelo a su desgracia, sino satisfacción en la prosperidad.

* * *

Pues bien; en estas Escuelas-Hogar de la Falange femenina van a aprender las mujeres los medios para hacer del hogar, la mejor escuela.

El presidente de la Junta Política, don Ramón Serrano Súñer, con su clara visión de la realidad, ha dicho certeramente, en el acto de clausura del IV Consejo de la Sección femenina, estas magníficas palabras: "Vuestra vocación más noble es el hogar; vuestra virtud más destacada es el fervor. Proyectad vuestro fervor a esta gran tarea que se os encomienda realizar en todos los hogares de España. Franco os ha encomendado este trabajo importantísimo de realizar la política sanitaria y moral, de cuidar de las madres y de los niños de España y, en definitiva, la palanca más importante de un pueblo es su política demográfica. Y yo os digo que empleéis vuestro fervor en llevar a todos los hogares de España la savia y el espíritu del Movimiento."

Sabe bien el señor Serrano Súñer la influencia de la madre y el poder de la mujer.

La Falange femenina va, pues, a emplearse a fondo en tal alta misión, quemando el concepto vulgar de la inteligencia de la mujer aplicada a la frivolidad, que puede el talento realzar los encantos de la juventud y de la belleza, ya por sí mismos suficientemente encantadores, pero poco útiles en las exigencias de la vida real en estos preciosos momentos.

* * *

En las Escuelas-Hogar, regidas por muchachas que han llevado a su vida la rígida disciplina falangista, van a encontrar las mujeres, todas las mujeres, dentro de una enseñanza nacionalsindicalista, los medios de crear los hogares con que sueñan el Caudillo y el señor Serrano Súñer.

Ya no es aplicable al hogar aquel elogio que los antiguos romanos hacían de las nobles matronas que permanecían hilando en sus hogares: "Domum mansit, lanam fecit". Ni tampoco el concepto raquítico de que una mujer tenía suficiente ciencia cuando sabía lo bastante de química para hacer hervir la olla, y la bastante geografía para conocer las habitaciones de su casa. El mismo lord Byron, cuyas simpatías por la mujer eran de natuaraleza muy imperfecta, declaró que limitaría la biblioteca de las mujeres a una Biblia y un libro de cocina.

Esta manera de ver la educación de las mujeres es tan absurdamente estrecha, como ancha aquella otra extravagante y opuesta a lo natural, muy en boga recientemente y aun hoy mismo, que sitúa a la mujer en competidora del hombre.

Lo rigurosamente exacto es que el carácter moral y la fuerza mental del hombre encuentran su mejor salvaguardia y su apoyo en la pureza y en la elevación moral de la mujer, y cuanto más desarrolladas sean las facultades de cada uno, habrá tanto más orden y armonía en la sociedad.

* * *

Cuando Napoleón decía que Francia carecía de madres, quiso decir que el pueblo francés tenía necesidad de una educación de familia presidida por mujeres buenas, virtuosas e inteligentes. La primera revolución francesa ofrece un terrible ejemplo de los males sociales que resultan del desprecio de esa influencia regeneradora de la mujer. Cuando tuvo lugar aquella explosión nacional, la sociedad estaba entregada al vicio y al desorden. La moral, la religión, la virtud ahogadas en el sensualismo. La mujer era depravada; la felicidad conyugal no era respetada y la maternidad no se veía honrada. La corrupción había alcanzado al hogar. Francia no tenía madres, y sus hijos fueron desenfrenados. La revolución estalló en medio de los aullidos y de la fiera violencia de las mujeres.

La terrible lección se ha repetido en España. Y así se comprenderá fácilmente la importancia extraordinaria de la labor que va a desarrollar la Sección femenina de la Falange.

* * *

En la semana última, Pilar Primo de Rivera inspeccionó las Escuelas-Hogar que las Regidoras de Cultura están organizando, para ser inauguradas el día 1 de febrero próximo.

Hemos visitado la correspondiente al distrito de Buenavista, instalada en la calle de Villalar, 5. Su decoración, alegre e intencionada, es obra del pincel de la camarada Rosario Velasco. Los motivos, alusivos en cada habitación al empleo que va a dársele, están interpretados con una sobria y clara elegancia. Sobre todo, una imagen de Santa Ana, con la Virgen niña en las rodillas, aprendiendo a coser, que preside el salón de costura.

En la cocina, alegre y coquetona, aprenderán a guisar y también a economizar, preparando los platos sin despilfarro, que por falta del más rudimentario conocimiento culinario es hoy poco menos que escandaloso en muchos hogares.

Aprenderán a lavar, a planchar, a ordenar un armario, a poner una mesa, a coser y hacer labores, a cuidar un niño y un enfermo, a situar los muebles con un sentido moderno y práctico, a poner las flores con arte en un búcaro, a colgar el retrato y el cuadro de manera atrayente.

Tres días a la semana asistirán las muchachas de clases acomodadas y otros tres, doncellas y cocineras, a las que seguramente sus señoras darán permiso para que sus sirvientas perfeccionen sus conocimientos.

Los viernes se dará una clase de Religión, y los sábados conferencias de nacionalsindicalismo.

La delegada nacional de la Sección femenina de F. E. T. y de las J. O. N. S., Pilar Primo de Rivera, en su visita a la Escuela-Hogar de la calle de Villalar.

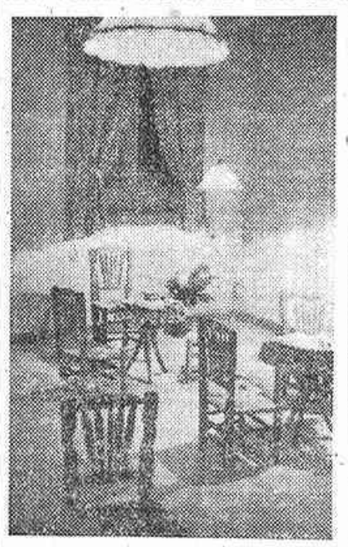

El costurero de la Escuela-Hogar

Un lindo muñeco que servirá para las prácticas de Puericultura. (Fotos Ortiz.)

Además, se explicarán clases de cultura general (Geografía, Historia, Aritmética, Contabilidad e idiomas). Por último, mecanografía, taquigrafía y música.

Las alumnas, todas, formarán un coro, para aprender las canciones de nuestro rico folklore.

* * *

Las muchachas que salgan de las Escuelas-Hogar de la Falange se hallarán perfectamente capacitadas para crear hogares cristianos y españoles, esos hogares en que se formarán los futuros hombres de Franco.

R. ORTEGA LISSON.

LA OLA DE FRIO EN TODAS PARTES

En España

LA IMPONENTE NEVADA DE AYER EN MADRID

Los porteros que no limpien las aceras serán sancionados

A la nevada del viernes sucedió un día espléndido de sol, y con sol amaneció ayer domingo. A las diez de la mañana se encapotó el cielo y a las doce comenzó a nevar, alcanzando la nevada a las dos de la tarde una extraordinaria intensidad. La nieve cuajó rápidamente, y árboles, tejados, aceras y calzadas se vieron totalmente blancos. La circulación, tanto de peatones como de automóviles, decreció considerablemente, y puede decirse que la calle fué entera para los mangueros y barrenderos de la Villa en su penoso y estimabilísimo servicio de limpieza, para evitar en lo posible resbalones peligrosos a los viandantes.

A lo largo de la fría jornada aguantamos con la nevada el chaparrón de tópicos más o menos poéticos. Los de los tristes, que ven el sudario, y la belleza blanda de "doublé", y la falsedad hecha barro y hielo, y el fracaso en los copos que caen girando sobre sí mismos. Y los de los alegres, para quienes la nieve es el velo de la desposada y el ciruelo en flor. Nosotros no podemos, sin saber por qué, separar el blanco de la nieve del azul del cielo de anteayer y del de mañana, como si viéramos un medallón de Lucca della Robia.

El Retiro, poético también, se vió invadido de gente joven que jugó a los "finlandeses"—juego heroico—con las consabidas bolas de nieve; de artistas que lucieron sus conocimientos escultóricos y de fotógrafos que se empeñan en retratar las estatuas cuando la nieve las desdibuja.

Continuó nevando toda la tarde y el buen humor se deslizó con patines en algunas calles. Un espectáculo regocijante era el de los coches que esperaban a la puerta de los cines y que aparecían materialmente cubiertos de nieve.

En las primeras horas de la noche cesó la nieve, pero la circulación se hizo sumamente difícil, por lo que la mayoría de los "taxis" hubieron de retirarse.

Una nota que nos es muy grato registrar, es que desapareció aquella vieja estampa del Madrid antiguo, de la mujer con el niño en brazos, implorando la caridad pública, y de los golfillos resguardados de la nevada en los quicios de los portales o en las bocas del "Metro".

Por último, consignamos las acertadísimas medidas del alcalde, señor Alcocer, que ha dispuesto que los porteros limpien las aceras de sus casas en la mañana de hoy, bajo severas sanciones a los que incumplan la orden; orden que incluye a nuetros Bancos y Centros oficiales.

Asimismo, ordenó el señor alcalde a la Compañía de Tranvías que durante toda la noche funcionase el servicio, no solamente para que el público no se viese precisado a marchar a pie a sus casas, sino también para evitar que se formase hielo en las vías.

A la hora de cerrar esta edición, "parece" que tiende a mejorar, y sin que nos aventuremos a pronosticar, si el tiempo es formal, hoy nos toca sol.

Frío intenso en Algeciras

ALGECIRAS, 21.—Hacía muchísimos años que no se había registrado un frío tan intenso como en los últimos días. Hoy está lloviendo y el termómetro ha subido algo.—CIFRA.

Muchos pueblos incomunicados, en Cuenca

CUENCA, 21.—La nieve alcanza más de medio metro en la capital, donde la temperatura es de siete grados bajo cero. En el puerto de Cabrejas, situado a 11 kilómetros de Cuenca, en la carretera de Madrid, la nieve ha alcanzado un metro de altura.

En la capital continúa nevando desde esta mañana. Muchos pueblos de la provincia están incomunicados y los coches correos no han podido salir.—CIFRA.

En el extranjero

90 PERSONAS MUERTAS POR EL FRIO, EN NUEVA YORK

Las cataratas del Niágara, heladas

NUEVA YORK, 21.—La ola de frío que reina en diversas regiones de América del Norte ha causado hasta ahora la muerte a 90 personas. En algunos distritos, entre ellos Nueva York, empieza a escasear el carbón, y se teme que la situación se haga más crítica, ya que han fracasado los intentos de poner fin a la huelga de los obreros de transportes de carbón. La ola de frío se está extendiendo ahora también a los Estados del Sur. En Albany se han registrado temperaturas tan bajas como en Alaska. Numerosas comunicaciones ferroviarias se encuentran interrumpidas. La circulación de autobuses está paralizada. En Florida y Tejas, los cultivos de frutas del Sur sufren seriamente a causa del frío, y los puertos de la costa se han hecho inaccesibles a causa del hielo. El Hudson está helado hasta cerca de Nueva York. El tráfico de este puerto también está siendo muy entorpecido por el hielo. Las cataratas del Niágara están heladas casi por completo, y ha sido necesario volar el hielo con dinamita, con el fin de asegurar el funcionamiento de las fábricas de energía eléctrica.—EFE.

13 bajo cero, en Bolonia

MILAN, 21.—El frío es cada vez mayor en toda la región. En Brescia, el termómetro ha descendido a 14 grados bajo cero, temperatura que no se había registrado en esta ciudad desde hacía muchos años. En Bolonia ha vuelto a nevar y la temperatura varía entre cuatro y trece grados bajo cero. En Módena se han registrado 12 bajo cero. Las copiosas nevadas entorpecen grandemente las comunicaciones por carretera, especialmente en la región de Florencia y en la provincia de Toscana. En la parte occidental de la Costa Azul continúa nevando, especialmente en los alrededores de Savena. En las montañas del valle de Tallin reina un frío particularmente intenso. En el valle de Sesia se ha encontrado el cadáver de un hombre muerto de frío.—EFE.

Manadas de lobos amenazan a la población en Bosnia y sur de Servia

BELGRADO, 21.—Las tempestades de nieve que se han producido en todo el país han ocasionado innumerables daños. Las líneas telefónicas están interrumpidas en todas partes. Muchas localidades están completamente aisladas del mundo exterior. Se teme que el aprovisionamiento de algunos distritos se haga imposible a causa de la nieve. En Bosnia, en la parte Sur de Servia, y en otras regiones, han hecho su aparición en los pueblos manadas de lobos, que amenazan a la población y al ganado. Los campesinos han organizado grupos armados para salir a la caza de las fieras.—EFE.

Situación crítica en varias islas danesas

COPENHAGUE, 21.—La navegación danesa está seriamente entorpecida a causa de los hielos, especialmente en el Skagerrak, Kattegat, Sund, Gran Belt, Pequeño Belt y el Mar Báltico. La situación de las islas del Sur es especialmente crítica a causa de las tormentas de nieve, que paralizan todos los transportes. Las comunicaciones con Alemania, vía Gjedser-Warnemunde, han quedado interrumpidas, así como el tráfico de viajeros y mercancías entre Lolland, Falster, Gjedser y Seeland. Entre Langeland y Lolland, varios barcos han quedado aprisionados entre los hielos, lo mismo que en el Gran Belt, donde varios rompehielos daneses que intentaban socorrer a varios mercantes y un barco-cisterna, recogieron a dos tripulantes de uno de estos barcos, que intentaban ir a buscar socorro a través de los hielos, ya que su navío se encontraba aprisionado por éstos y en peligro de ser destruído. En varias islas comienza a sentirse la falta de víveres. La situación es especialmente crítica en la isla de Roem, que está incomunicada con el Continente desde el 5 de enero.—EFE.

Más de dos millones de metros cúbicos de nieve cubren las calles de Budapest

BUDAPEST, 21.—Las grandes nevadas y el intenso frío que reina en toda Hungría ha originado enormes trastornos en las comunicaciones y algunas serias dificultades para el abastecimiento de la población.

El tráfico ferroviario se ha reducido considerablemente, a causa de las paralizaciones en múltiples líneas, y las carreteras se hallan bloqueadas en numerosos puntos.

Dos millones y medio de metros cúbicos de nieve cubren las calles de Budapest.—EFE.

Violentas tempestades en Suecia

ESTOCOLMO, 21.—Violentas tempestades de nieve han caído hoy sobre toda la región meridional de Suecia, paralizando por completo la circulación por carretera y causando numerosas dificultades a la navegación.

El servicio marítimo entre Malmoe y Copenhague ha sido suspendido.—EFE.

Dos grandes funciones de arte en el Calderón, organizadas por la Asociación de la Prensa

El próximo lunes, día 29, por la noche, tendrá lugar el festival que ha organizado la Asociación de la Prensa, con la entusiasta y desinteresada cooperación de la Empresa del teatro Calderón y de los afamados "divos" que están obteniendo, en esta breve temporada, un éxito clamoroso en Madrid; festival que, seguramente, será un éxito, porque se han reunido en el programa elementos artísticos que pocas veces podrán verse juntos y disfrutarse en una sola función.

El programa, en principio, se compondrá del prólogo y el primer acto de "Payasos", la obra predilecta del gran barítono Galeffi y del poderoso tenor dramático señor Lafuente. Después, el propio Galeffi y Alcaide, secundarán la maravillosa exhibición de sus insuperables dotes de cantante que atesora nuestra ilustre compatriota María Espinalt, en el segundo acto de "El barbero de Sevilla", para que esta "diva", sin par hoy en el arte lírico mundial, asombre al auditorio en la famosa "lección de canto". Tras de ello, se verificará un concierto, en el que la gran soprano señora Gonich cantará el aria de "Ricardo, Corazón de León" y una canción española, "La bailaora". El famoso tenor Sinnone dará muestras de su magnífica voz y exquisito gusto cantando el "Spirto gentile", de "La favorita"; y, en fin, María Espinalt cantará la página de su predilección, que es la romanza de Micaela, de la ópera "Carmen".

Y, por último, se interpretará un acto de "La Boheme"—seguramente el tercero—, para María Espinalt, Sinnone y Vidal.

Esta función será, probablemente, la de clausura de la breve, pero muy interesante, temporada de ópera que han disfrutado los aficionados de Madrid.

La Asociación de la Prensa, guardando los debidos respetos a "los señores abonados, servirá a éstos sus localidades, que podrán recoger los días 25 y 26 del actual, en el teatro Calderón". Aquellas localidades que no fuesen recogidas o que no estuviesen abonadas, se despacharán en la Secretaría de la Asociación de la Prensa, plaza del Callao, 4, durante los días 27 y 28, de tres de la tarde a nueve de la noche.

El segundo festival promete ser tan interesante como el que dejamos anunciado, y ofrece, además, la novedad de tratarse de un espectáculo enteramente nuevo en Madrid, debido a la iniciativa, genio artístico y plausible inquietud de la bellísima e insuperable cancionista Conchita Piquer. Se trata de una exhibición de arte folklórico español, aderezada en acierto de unidad y continuidad, para ir mostrando diversas facetas de nuestra música genuinamente castiza, popular, y especialmente orientada hacia los veneros del arte gitano. Para ello, Conchita Piquer ha reunido en una serie de cuadros, de magnífica decoración y atuendo, de luz y color sorprendentes, entre los que figuran algunos como los titulados "Calles de Cádiz" y "Nochebuena de Jerez", que son verdaderos aguafuertes, llenos de vida y de emoción plástica, a los mejores y más acreditados artistas populares que gozan de fama mundial y que en España pueden considerarse como los verdaderos maestros de este difícil arte. Así, aparte de Conchita Piquer, que, con su belleza, linda voz y talento extraordinario, es figura esencial en todo el desarrollo del espectáculo, trabajan "la Macarrona" y "la Malena", la "Niña de los Peines", Mari Paz, la estupenda bailarina; "el Bengala", el famoso "Pericón de Cádiz", Conchita, la pareja de baile Muguet-Albaicín y una serie de "cantaores, bailaores y tocaores" reclutados en Cádiz, Granada y Sacro-Monte, que son la esencia del arte gitano. Todo ello unido por el buen decir del ingenioso y culto Rafael Arcos y precedido de una charla explicativa por el más alto de nuestros poetas andaluces, que como nadie siente y vibra ante el genuino, puro y no mixtificado casticismo meridional: hemos nombrado al ilustre escritor Manuel de Góngora.

Este festival tendrá lugar en el "teatro Calderón, el día 2 de febrero", a las diez y media de la noche, en una función de gala, que la gentileza de Conchita Piquer ha querido ofrecer a la Asociación de la Prensa de Madrid. "Las localidades para este espectáculo pueden ser adquiridas en las oficinas de la Asociación de la Prensa, a partir del día 30 y hasta el día 1, a las nueve de la noche".

La pornografía

Interesante conferencia del religioso dominico padre García del Figar, en el paraninfo del Instituto de S. Isidro

Organizada por Acción Española de Palabra Culta y Buenas Costumbres de Madrid, dió ayer domingo una interesante conferencia, en el Instituto de San Isidro, el sabio dominico padre Antonio García del Figar. En el estrado formaban varias falanges de "flechas" y "cadetes" de los distritos Latina e Inclusa, con sus banderas, dando guardia una sección de gastadores. La presidencia la componían el padre García del Figar, el señor Rodríguez de Julián, jerarcas del Movimiento, religiosos de distintas Ordenes y la Junta de gobierno de Palabra Culta.

El señor Rodríguez de Julián hizo la presentación del conferenciante, y dió lectura de un telegrama del camarada Beño, delegado sindical de Manzanares, sumándose al acto, así como a otras adhesiones. El padre Figar comenzó su disertación señalando la Pornografía antes de la guerra. Después de la guerra. Escenas y hechos de los rojos, haciendo sobre este último punto una comparación sobre la mujer amante del hogar cristiano y la miliciana que iba a los frentes desatendiendo los principales deberes de mujer cristiana ante Dios y la sociedad. Extracta la Pornografía mental, imaginaria, verbal, literaria, festiva, desnudista, mímica, pedagógica y galante, y resume su hermosa lección de Cátedra haciendo un llamamiento a todos a cooperar en la España grande forjada por nuestro Caudillo. Hizo la crónica perfectamente documentada de la labor de Palabra Culta don Alfonso López Calvo, de Falange E. T. y de las J. O. N. S. Dieron un recital de violín y piano los señores López y Caballero. Cantó varias romanzas el tenor don Eugenio Regalado, acompañado al piano por Alonso Durán, y pronunció un discurso-resumen el camarada Ramiro Calle, delegado de la Jefatura de F. E. T. de Vicálvaro. La banda de tambores y cornetas de las O. J. entonó los himnos del Movimiento, siendo coreado "Cara al Sol" por una centuria de "flechas" entre aplausos y vivas a España, Franco y Falange.

COLISEVM

Función a beneficio de los enfermos y pobres del distrito de Buenavista

Hoy lunes, a las seis y media de la tarde, se celebrará, en el teatro Coliseum, la última función a beneficio de los enfermos y pobres de la Casa de Socorro del distrito de Buenavista. Actuará la renombrada escuela del maestro Gerardo, que tan gran éxito ha tenido el viernes en la función de gran gala. Se ejecutarán danzas de Schuber, Kalmann, Debussy, y las eximias artistas de la danza Risa de Varín y Adelita Peña estrenarán los "valses" "Fascinación" y "Madreselva", de L. Romo; también actuará la gran artista del baile andaluz, Angelita de Granada, y el guitarrista Manuel Bonet. Localidades, en taquilla.

Recompensa a una Hermana de la Caridad

El ministro de Agricultura impone la Cruz de Beneficencia a la superiora del Hospital de Sevilla

SEVILLA, 21.—En el Hospital provincial de San Lázaro se ha verificado el acto de imponer la Cruz de Beneficencia, con distintivo blanco, a la Superiora de las Religiosas de San Vicente de Paúl, que rige dicho Centro, Antonia Munner Munner, en premio a su labor abnegada en el mismo desde hace cincuenta años. Sor Antonia comenzó a prestar sus servicios en dicho Hospital, que era entonces leprosería, en septiembre de 1888. La Cruz le fué impuesta, en nombre del Gobierno, por el ministro de Agricultura, don Joaquín Benjumea, que actualmente se encuentra en Sevilla. Al acto asistieron todas las autoridades de la capital y las Superiores de todos los centros benéficos de la ciudad. El secretario de la Diputación leyó la disposición del Gobierno por la que se concede a la ilustre religiosa la citada condecoración. El Superior provincial de los Hermanos Padres pronunció sentidas palabras de agradecimiento en nombre de la Comunidad. Seguidamente, el ministro de Agricultura, acompañado del director del Hospital y de las autoridades, visitó las nuevas obras de ampliación del mismo, quedando gratamente complacido de la visita.—CIFRA.

AUTOMOVILISTAS

ADIC, en su Departamento Automovilístico especializado, le orientará sobre el vehículo que pretenda adquirir u obtener por indemnización en virtud del que perdiera a causa de la guerra.

ADIC. Alcalá, 59. Teléfono 57211.

Las misas en sufragio del alma de doña Rosa Torroba

Las misas que habían de celebrarse en sufragio del alma de doña Rosa Torroba, fallecida hace pocos días, madre del ilustre compositor y académico don Federico Moreno Torroba, quedan suspendidas hasta nueva orden a causa de la crudeza del tiempo reinante.

Nueva iglesia parroquial en Madrid

Para el servicio espiritual de los fieles de las Colonias Bellas Artes, El Viso, Iturbe y Residencia, se ha habilitado un local, que antes fué biblioteca pública en la última, para iglesia parroquial, mientras se recaudan fondos para erigir un templo digno del culto católico y de los nuevos feligreses.

Ayer se inauguró la nueva iglesia, que bendijo el señor Vicario de la diócesis, revistiendo el acto gran solemnidad, con enorme concurso de fieles y gran entusiasmo.

El señor Vicario pronunció breve discurso, ensalzando el alto espíritu religioso que mostraba la multitud congregada y confiando en que, con el concurso de todos, pronto sería realidad la existencia de un templo digno de aquellas ya populosas barriadas.

La nueva parroquia ha sido consagrada a San Agustín.

Vida religiosa

Jubileo Circular de Cuarenta Horas.—Se gana este Jubileo en las siguientes iglesias: Días 22 y 23, parroquia de San Ildefonso; 24 y 25, Colegio de Nuestra Señora de la Paz (Inclusa); 26, 27 y 28, parroquia de Santos Justo y Pastor.

Santoral del lunes 22.—San Anastasio, mon.; San Vicente, diác., y Santa Luftolde.

Cultos del lunes.—Iglesia de Calatravas.—La Congregación de Santa Rita de Casia celebra sus cultos mensuales. A las diez, misa solemne, y a las siete de la tarde, exposición, estación, rosario y plática.

Parroquia de San Ildefonso.—Continúa el triduo a su titular. A las cinco y media, predicando el señor magistral de Zamora, don Francisco Romero.

Religiosas del Corpus Christi (vulgo Carboneras).—Continúa la novena a Nuestra Señora de las Tribulaciones y Paz interior. A las cinco y cuarto, sermón, a cargo de un padre misionero del Corazón de María.

Santoral del martes 23.—San Ildefonso, arzobispo de Toledo, patrón de la Archidiócesis; San Raimundo de Peñafort y San Juan, confesores.

Cultos.—Real e ilustre Congregación de San Francisco de Paula, de la iglesia de Calatravas: El día 25, a las once, solemne funeral por los congregantes y bienhechores fallecidos durante la dominación marxista por Dios y por España. Todos los viernes celebra esta Congregación, hasta el 13 de marzo, misa de comunión, a las nueve, en sufragio de un Hermano, y por la tarde, a las siete, exposición, rosario y sermón a cargo del señor rector de la iglesia, terminando con solemne reserva y adoración de la reliquia del Santo.

Suscripción nacional del XIX centenario de la Virgen del Pilar

Junta de Madrid.—Quinta lista de donativos: Don Manuel Kindelán y señora, 250 pesetas; doña Josefa Henrile, 10; doña Elisa Ibáñez, 5; doña María Salazar, 1; doña Carmen Gálvez, 5; don José Maestre, 50; unos devotos, 10; una devota, 5; E. M. L., 10; doña María Carasa, 15; doña Petra Cuadrado, 2; dos devotos, 2; don José Díaz, 5; una familia devota, 20; doña Manuela Aldecoa de Buissen, 10; don José Buissen Suárez, 25; excelentísima señora condesa viuda de Cerragería, 25; don Arturo Escobar, 25; don Agustín de la Granja, 5; doña Jesusa Lara, viuda de Oliva, 150.

Sexta lista de donativos: Doña Consuelo Ferrero, 100 pesetas; doña Sara García, 25; don Julio Rodríguez, 25; una devota, 10; una familia devota, 25; doña María del Consuelo Fernández, 5; una devota, 15; F. M., 5; un radioescucha, 5; L. P., 10; don Luis San José, 25; don Isidro Castell, 25; señores de Pérez Ortega, 50; varios devotos, 37; doña Petra Jaurrieta, 10; doña Carmen Martín, 2; doña Teófila Martín, 2; los niños de Boris, 5; don José Rodríguez, 5; doña Ana Méndez, 5; doña Ana María Torres, 5; los señores De Rubio, 10; E. S. V., 2; doña Amadora Menéndez de Suárez, 10; don Rafael de la Pincira, 5; tres devotos, 15; don José García y García, 50; una devota, 5; doña Teresa Parrado, 10; doña Cándida Zapatero, 100; unos aragoneses devotos del Pilar, 125.

CURSO SOBRE NUTRICION

Disertación del doctor Blanco Soler

Hoy lunes, a las ocho de la noche, en el servicio municipal de Orientaciones Dietéticas, continuando el curso que sobre nutrición se viene explicando, disertará el doctor Blanco Soler, sobre "Vitaminas hiposolubles". El miércoles, a la misma hora y el mismo ilustre doctor, disertará sobre "Vitaminas hidrosolubles".

AUTOMOVILES NO RECUPERADOS

Publicadas relaciones de vehículos que en treinta días habrán de pasar al Estado, caso de no ser reclamados, acuda rápidamente a **Quílez, Zorrilla, 10, Madrid**, quien le informará.

Curso de ampliación de tisiología para médicos

La Jefatura provincial de Sanidad de Madrid y el Hospital Nacional de Enfermedades Infecciosas han organizado, con la aprobación de la Dirección general de Sanidad, un curso de Tisiología para médicos, que se verificará durante los meses de febrero, marzo y abril.

Tendrá carácter teórico-práctico, y el número total de alumnos que pueden matricularse será de 90, clasificándose en tres grupos de 30, para recibir las enseñanzas prácticas. Cada uno de estos grupos asistirá a los Dispensarios Antituberculosos, al Sanatorio de Valdelatas y al Hospital del Rey, turnándose mensualmente, a fin de que todos los alumnos reciban enseñanza en los tres Centros.

Las lecciones teóricas se realizarán en la Facultad de Medicina, a las siete y media de la tarde, ajustándose al programa publicado previamente.

La asistencia es obligatoria para poder obtener, al finalizar el curso, el certificado de Médico tisiólogo correspondiente.

Las inscripciones se harán en la Jefatura provincial de Sanidad de Madrid, calle de Zurbano, número 41, y los derechos de matrícula son de 300 pesetas.

ATHENAS
Clases tarde y noche.
Cultura general
Ingreso Universidad.
Párvulos, 1.° y 2.° enseñanza.
Echegaray, 19, 1.° Teléf. 18905

EN CARABANCHEL BAJO

LA FIESTA DE SAN SEBASTIAN

Se ha celebrado la fiesta del Patrón de San Sebastián con gran solemnidad. En la iglesia de las Carmelitas se dijo una misa cantada por los coros femeninos de la localidad, y asistieron todas las autoridades. Pronunció el panegírico del Santo el reverendo padre Lozano, agustino.

Después, ante la Cruz de los Caídos, se rezó un responso con asistencia de las mismas autoridades y mucho público.

En las escuelas tuvo lugar la fiesta, sencilla y emocionante, de reposición del Crucifijo. Hubo discursos a cargo del párroco señor Herranz y del director señor Záforas, y recitación de poesías y canciones patrióticas y religiosas por los escolares.

A continuación, la Organización Juvenil, con su Sección Femenina de F. E. T. y de las J. O. N. S., desfiló ante las autoridades en la plaza de España.

Por último, el alcalde, señor Fuentes Ramírez, que presidió todos los actos, obsequió a los asistentes con un "lunch". Recibió muchas felicitaciones por su actuación patriótica y por sus propósitos de renovación de costumbres en aquellas populosas barriadas.

PLYMOUTH 7 PLAZAS
con separación. Villanueva, 28. Garaje.

TRES COSAS TIENE ARAGÓN QUE NADIE TIENE MEJORES: EL COSO, LA PILARICA Y LA CINTA LA DOLORES

"SANTOR"
Oficina gestora administrativa
Despacho rápido asuntos todos ministerios y tribunales. Estancos y Loterías. Obtención documentos toda España.
SERRANO, 7. Teléfono 55587. MADRID

CABALLEROS
Camisas, pijamas, calzoncillos, batas, batines, todo a medida. Admito géneros. Sus camisas viejas las convertimos rápidamente en nuevas. Campomanes, 13, tercero. S. FERNANDEZ, camisero.
Teléfono 20365.

TENEMOS EL MEJOR COCINERO DE MADRID Y UNA SALA ESPECIAL PARA BODAS Y BANQUETES. CAFE MARIA CRISTINA

MAQUINA escribir compro. Teléfono 46612

¡¡ESA TOS...!!
Cálmela, usando
PASTILLAS LANCHA
UNA PESETA CAJA
De venta en todas las farmacias y en la del Dr. LANCHA DE LARA.
Hortaleza, 15. Madrid.

Comisaría general de Abastecimientos y Transportes

Delegación provincial de Madrid

A partir de esta fecha, las tarifas que regirán para Madrid en el arriendo de camiones son las siguientes:

Toneladas	En carretera		En plaza	Servicio estaciones
	Tarifa A.	Tarifa B.	Día	
1,5	1,10 km.	0,95 km.	80 ptas.	72 ptas.
2,5	1,40 km.	1,10 km.	95 "	86 "
3	1,50 km.	1,20 km.	150 "	90 "
4	1,75 km.	1,40 km.	120 "	108