HOJA OFICIAL DEL LUNES

Editada por la Asociación de la Prensa de La Coruña.

Oficinas: Santiago, número 1
Teléfonos: Redacción, 2552 — Administración, 1577

Año IV - Número 147 || Lunes 1 de Enero de 1940. -- Año de la Victoria || Precio: 20 céntimos

HABLA FRANCO

España salva la crisis más grande de su Historia sin hipotecas ni claudicaciones

El Caudillo de España, en la guerra y en la paz

La revolución nacional será la base de nuestro progreso

Mortalidad infantil, vivienda higiénica y lucha antituberculosa, problemas urgentes a resolver

No hay ninguna causa que justifique la prolongación de la guerra entre las grandes potencias

Madrid, 31. — S. S. el Jefe del Estado y Generalísimo de los Ejércitos pronunció anoche ante la radio un discurso del que publicamos el amplio extracto que sigue:

¡Españoles!: La guerra de liberación ha planteado a España problemas de una magnitud insospechada. La derrota del marxismo había forzosamente de dejar en el cuerpo nacional fermentos de rencores y rebeldías entre la masa de enemigos vencidos. Todos sabéis que la consigna de los rojos era la de dejar a los nacionales una nación en ruinas. Desde el primer día hemos venido procurando la hermandad entre los hombres de España, pero un imperativo de justicia impone ,por otra parte, no dejar sin sanción los horrendos asesinatos cometidos y cuyo número rebasa los cien mil. Hemos, pues, de enfrentarnos también con el problema de una elevada población penal.

En contraste con todo ello se destaca la energía de nuestro pueblo que cada día reafirma con mayor vigor su voluntad de triunfo, lo que nos permite mirar serenamente al porvenir y proseguir con confianza nuestra tarea encaminada a lograr la revolución política y social que España esperar desde hace más de un siglo.

EL UNICO CAMINO DE REDENCION

La guerra fué el único camino de redención que se ofrecía a España, si no quería sumirse para siempre en el caos o en la desdichada situación por que atraviesan otros países del nordeste de Europa.

Pero la guerra ha causado un estado de depresión en la vida económica, depresión de la que no se ha sustraído ningún país, aun los más fuertes y poderosos. Así España, que sufrió la más terrible de las revoluciones conocidas, tiene que sufrir las consecuencias de la tragedia que durante casi tres años azotó una parte de nuestra Patria.

Venimos previniendo a los buenos españoles, desde el primer día de la victoria, con el fin de que se preparen para estas batallas de la paz. Innecesario decir cuáles son. Hay que cerrar nuestras filas contra el enemigo; es necesario salir al paso de la calumnia. El árbol lo conoceréis por sus frutos; allí donde hay un murador, hay siempre un traidor. A la Falange le corresponde un puesto de honor en esta lucha. No hemos de despreciar a nuestros enemigos por insignificantes que parezcan. A nadie se le oculte que vivimos el momento político más interesante de nuestra Historia. Para el ataque han de unirse los enemigos de dentro de nuestra nación con los eternos antiespañoles, entre los que destacan esos pequeños grupos de cretinos que pasean sus miserias físicas y morales, alternando las tertulias frívolas con los lugares del vicio.

GUERRA A LOS TRAIDORES

El Caudillo fustiga duramente a los que murmuran, a los que calumnian, a cuantos en una forma u otra se dedican a realizar una labor derrotista y demoledora. Algunas veces — dice — es la escasez de artículos el tema explotado en sus turbias maquinaciones. A los traidores hay que salirles al paso con decisión. Cuantos sacrificios se hagan en este aspecto serán mínimos si los comparamos con los que se han impuesto en otros países que sufrieron la guerra. Rusia, que hizo una revolución de igual signo que la que asoló a España, padeció durante muchos años una horrenda mortandad causada por el hambre. Otros pueblos de Europa sufrieron también penalidades sin cuento. ¿Qué son nuestras dificultades comparadas con aquéllas? Jamás Gobierno alguno tuvo que enfrentarse con mayores y más graves problemas. Con todo el oro de la nación y con el cuantioso robado a los particulares, los rojos no pudieron en un plazo breve de tres años mitigar el hambre del pueblo que sojuzgaban.

Además, es necesario que conozcáis para que os déis cuenta de la magnitud del desastre, que las vandálicas destrucciones cometidas por los rojos, el robo del tesoro español y toda la sistemática devastación llevada a cabo no acarrearían tanto daño a nuestra economía si ésta no hubiera tenido que soportar las consecuencias de varios lustros de abandono.

EL COMERCIO EXTERIOR

Nuestro balance de pagos con el exterior acusa un desnivel en todo lo que va de siglo. La única excepción se ha registrado en los cinco años en que nuestros suministros a las naciones en guerra nos proporcionaron un superavit. Hasta 1914 el déficit de nuestro comercio exterior alcanzaba la cifra de 100 a 150 millones de pesetas, en parte compensado por las importaciones de divisas procedentes de los españoles residentes en América. De 1914 a 1919 — los años de la Gran Guerra — tuvimos un superavit de 700 millones. Pero pronto reapareció de nuevo el déficit que entre 1920 y 1930 fué de unos 600 millones de pesetas. Al proclamarse la República se produjo una reducción de las actividades nacionales y ello trajo como consecuencia una disminución en el volumen de nuestro comercio exterior, lo que hizo descender el déficit a unos 300 millones entre los años 1931 al 1935.

Este desnivel de la balanza comercial encierra gravedad para nuestra economía. A continuación el Caudillo enumera los principales artículos y productos que nos vemos obligados a importar y que son susceptibles de ser obtenidos en el suelo de nuestra Patria; así, por ejemplo, el algodón, otras fibras vegetales, el tabaco, semillas oleaginosas, pasta de papel, papel y otros que, en conjunto, representan unos 910 millones de pesetas. Como se ve, el renglón más importante lo constituyen los productos de tierra, casi en su totalidad obtenibles en nuestro suelo.

SE SALVA LA CRISIS SIN HIPOTECAS NI CLAUDICACIONES

Al terminar la guerra nos encontramos, además, con una deuda de varios millones contraída en el extranjero por el Comité de Cambios y Divisas, no obstante haber advertido a los acreedores que los rojos estaban dilapidando el tesoro de nuestra Patria.

Al despilfarro, siguió la destrucción de la riqueza nacional, la falta de siembra en el territorio sojuzgado por los rojos y que nos obligó a repartir con nuestros hermanos de las tierras liberadas las cosechas recogidas en la zona nacional. Los depósitos de materias primas quedaron vacíos, perdiéndose con ello centenares de millones, así como en la destrucción de puentes. Una gran parte del material ferroviario que había en la zona roja quedó reducido a chatarra. De todo el material automóvil de la región catalana, sólo hemos recuperado en un estado lastimoso una mísera parte. Los rojos llevaron a Rusia una gran parte de nuestra flota mercante que está en poder del gobierno bolchevique. Los buques hundidos en los puertos que fueron rojos valían más de doscientos millones.

Y en esta situación ¿puede alguien extrañarse de que pueda escasear el pan o falte la leche o que los transportes no funcionen con la regularidad de tiempos normales?

Un ejemplo os dará idea de la magnitud de nuestros problemas. El consumo normal del trigo en España es de 41 millones de quintales. Al ocupar la zona roja y hallarla vacía, tuvimos

(Continúa en la página cuatro)

¡Qué 1940 sea el año de la paz!

Allá va el 1939! Año de triunfos y glorias, año de liberación, año de victoria sobre las huestes de Moscú, año de paz. Eso pedíamos desde estas mismas columnas hace ahora un año. Lo pedíamos y profetizábamos para el año que acaba de terminar. Y lo hemos logrado plenamente, después de una cruzada en la que hemos visto clara la protección divina, que armó con su poder la mano del Generalísimo, para conducirnos a una victoria total y completa de las armas españolas.

Pero no hay dicha completa. Moscú que vió con odio satánico su derrota, no cejó en su empeño de volcanizar a Europa, ¡y al mundo entero si hubiera podido!, encendiendo una guerra en el norte, contra el bravo y pacífico pueblo finlandés, víctima de la vesania asiática, como antes lo habíamos sido en España. Cuando se inicia el año, y en los albores aun de este nuevo duelo, Finlandia se nos aparece como algo sobrenatural. Y solo pensando en Dios puede explicarse humanamente que un pueblo pequeño y pobre, sea capaz de resistir y domeñar al coloso ruso. ¡En Finlandia, como en España, también se ven milagros y la mano del Altísimo!

La soberbia secular de otro pueblo, se presenta en 1940 ante los ojos del mundo, tratando de envolver a una raza en otra guerra de alcances insospechados, y que ya en 1939 costó ríos de sangre y dinero a las naciones.

Por último, y para completar el panorama del mundo, en este año ya agotado, el continente asiático continúa siendo testigo de otra guerra de raza cuyo final tampoco puede preverse.

Ante esta situación ¿qué vamos a pedir para el año que hoy comienza? Lo ha dicho el Papa: paz justa y honrosa. No una paz unilateral, no la paz del más fuerte, "quia nominor leo", sino la paz basada en la justicia, midiendo cada cual su propia responsabilidad, e inspirándose en un amor universal.

En este año de gracia, con Finlandia victoriosa o derrotada, — siempre victoriosa, porque siempre será mártir — Rusia habrá alcanzado los últimos límites de su falso poderío. ¡En realidad ya ha dejado de ser el coco! Una gota más, y la indignación de un pueblo, sabrá expresar briosamente el final de un poderío de oropel. Veremos, si Dios quiere, tambalearse al oso asiático, y ¡acaso! le veamos caer.

Con Alemania vencedora o vencida, veremos, si Dios quiere también, un nuevo y profundo bajón en la unidad de un imperio, nacido en el mar y en el mar sostenido a duras penas en los umbrales del año nuevo.

Veremos en 1940 cómo el poder espiritual del Pontificado se agiganta y extiende por todo el orbe, iluminando la escena con destellos tan vivos y con lucideces tan sobrenaturales cual corresponde al Pastor angelicus de San Malaquias, profetizado hace siglos y hoy entronizado en la silla de San Pedro por obra y gracia de Dios. Y ya en plan de profecías ¡quién sabe si veremos las primeras luces del nuevo imperio de Occidente!

Veremos incorporarse a la cristiandad nuevos pueblos y nuevas razas, ansiosas de paz y convencidas de que solo en Dios está el consuelo y la solución de todas las dificultades humanas.

¿Y para España? Veremos deslizarse las horas de la paz, conquistada paso a paso y con providencial acierto por la mano del Caudillo y Generalísimo, contra viento y marea de los eternos descontentos, de los enemigos solapados, de los ambiciosos, de los incapaces, de los inadaptados, de los estériles. Poco a poco iremos viendo esto y mucho más. ¿Quién sabe el glorioso destino que se nos prepara? Como el campo de la imaginación no tiene límites ni fronteras, y la loca de la casa es capaz de sentir audacias en cualquier momento de la Historia — sobre todo si hay un español en guardia — ¡Dios sabe lo que veremos en 1940, en el solar de Santiago Apóstol y en el centenario de la Pilarica!

Mas por si tanta dicha no nos toca ver, y por si estos augurios son harto anticipados, sigamos cada uno desde nuestra celda, "a Dios rogando y con el mazo dando".

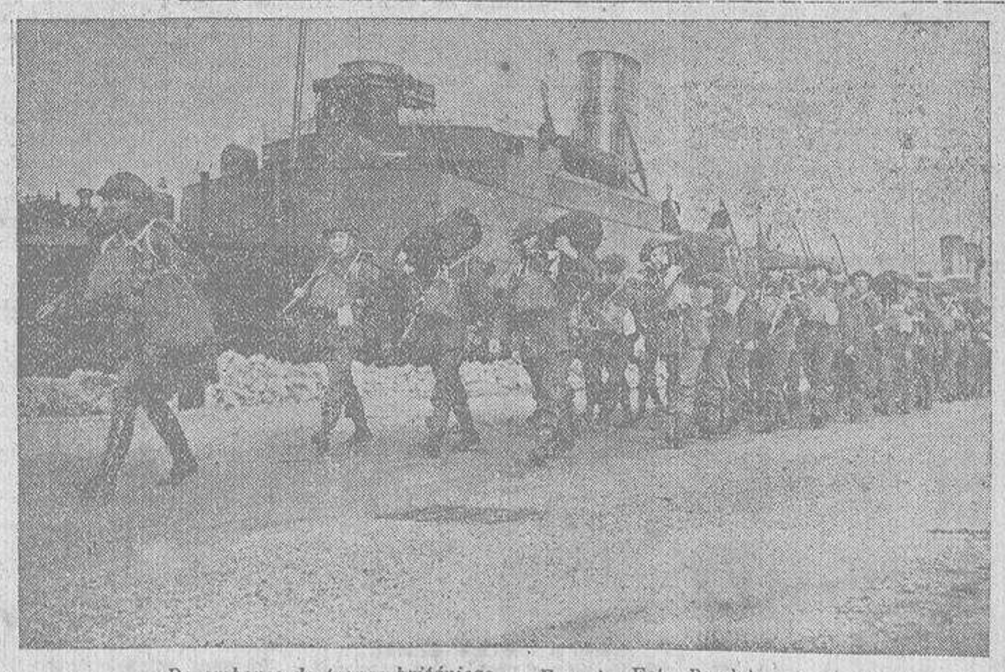

Desembarco de tropas británicas en Francia Foto Pando)

2009 Ministerio de Cultura

Declaraciones del Gobernador Civil

Se proporcionará comida y albergue a quien lo precise. Jardines para que los chicos no estén en la calle. Pronto comenzarán las obras en el antiguo edificio de Hacienda, donde será instalado el Gobierno Civil

Robando unos minutos al tiempo que necesita para atender al sinnúmero de asuntos que reclaman su atención, ha tenido el Gobernador civil la amabilidad de conceder una entrevista a un redactor de LA HOJA OFICIAL DEL LUNES.

De esta conversación con un antiguo condiscípulo, habremos de recoger exclusivamente lo que para el público puede tener interés y merezca ser divulgado, cumpliendo deberes informativos que no solo no pugnan con la discreción sino que, por el contrario, obliga más a quien escucha a una autoridad. Sobre todo, si esta autoridad encarna en persona que como don Emilio Aspe se "hizo" en La Coruña y en La Coruña tiene sus cariños familiares.

Hombre comunicativo y dinámico, nos habla a la par que atiende a diferentes llamadas telefónicas y resuelve "papeletas" que le plantean de aquí y de allá.

—Mi principal preocupación—nos dice—es hacer justicia y labor de atracción y en ambas cosas pongo mi mayor interés, evitano cuanto puedo apelar al rigorismo pero sin claudicar por nada ni por nadie. Tengo de la justicia un concepto cristiano y la aplico con toda bondad en cuanto es compatible con los deberes del cargo y estudiando las circunstancias que median en cada caso. Así,, por ejemplo, me he visto obligado a sancionar a un desdichado que por carencia de medios económicos para hacer efectiva la multa tenía que sufrira arresto en la cárcel, pero un día se presenta en mi despacho la esposa del interesado y me expone que la prisión del marido significa la pérdida del jornal de dos semanas y por consiguiente el hambre para ella y sus hijos.

Condonar la multa sería un ejemplo funesto, pero que la culpa del padre la pagasen los hijos tampoco me pareció justo y en vista de ello el marido trabajará en su taller como de costumbre e ingresará en la cárcel los sábados para salir los lunes hasta completar el arresto correspondiente, y el jornal que gana durante la semana lo percibirá su mujer, con lo cual atiende al sustento de la familia.

EL PROBLEMA DE LA MENDICIDAD

Otra cosa, sería obligar a estas gentes a la mendicidad y precisamente estoy tratando de evitarla a todo trance contando con la colaboración que me ofrecen las personas de buena fe.

El Patronato de la Caridad, para quien tengo mis mayores atenciones, demostradas con los preferentes donativos que le hago, suple una parte muy importante de este problema: pero hay otros aspectos a los que no puede llegar y que son los que yo tiendo a remediar.

Proporcionar comida y albergue al que lo precisa, le basta a esta entidad meritísima que merece el apoyo incondicional de los coruñeses, pero yo aspiro, y habré de lograrlo sin duda, a paliar otras necesidades, oscuras, a las que no se concede la verdadera importancia que en realidad tienen.

El que ha de ganarse la vida trabajando, precisa presentarse vestido con decencia. Una bata o unas alpargatas, o un pantalón limpios son a veces decisivos para que admitamos a una persona a nuestro servicio y produce tristeza pensar que por la carencia de tal o cual prenda se vea un padre de familia impelido a extender la mano demandando una limosna.

Hay, además, la pobreza oculta, más digna quizá de atención que la que se exhibe. Son muchísimas las gentes que aún careciendo de lo más indispensable para la vida prefieren ahogar la miseria entre las paredes de sus casas y no es cristiano conocer estas necesidades y no hacer lo posible por aminorarlas. Por ello, sin desatender, ni muchísimo menos, al engrandecimiento del Patronato de la Caridad, que cumple sus fines a la perfección, demando el auxilio del vecindario para paliar en cuanto de mi dependa éstas y otras atenciones, también urgentes. Y compaginándolo todo, iremos a la confección del censo de los mendigos, incoando expedientes individuales que nos permitan conocer donde existe verdadera necesidad o donde es el vicio la causa determinante de que se pida limosna.

El Excmo. Sr. Gobernador Civil, D. Emilio de Aspe Baamonde

JARDINES DE INFANCIA

—Me preocupa también—sigue diciéndonos el Gobernador—sacar a los chicos de la calle. No se puede tolerar el espectáculo de verlos colgados a todas horas de las plataformas de los tranvías y de las traseras de los coches. Para evitarlo de raíz, se precisaría contar con un número crecido de agentes de la Guardia municipal y aun cuando La Coruña exige por su número de habitantes un refuerzo considerable de tales funcionarios, me propongo crear los jardines de la infancia, como hice en Valladolid, con excelente resultado.

Poco dinero se necesita para estos. Terrenos donde establecerlos casi pudiéramos señalarlos ahora y el "utillage", por decirlo así, es cosa de reducido coste. Un tobogán, unos columpios, unas anillas, atraen a los chiquillos, los libran de los peligros de la calle y los educan. Para el cuidado de estos lugares de esparcimiento infantil basta con una persona y su sostenimiento es bien económico.

Se dirá y yo también lo creo así, que ante todo se necesitan escuelas. A eso voy igualmente y aspiro a conseguir la pronta construcción de un grupo escolar en la parte sur del Campo de la Leña, en los terrenos fronterizos al Cuartel de Alfonso XII, que podría acoger a la numerosa población infantil de aquel populoso barrio.

ABASTOS

El problema de Abastos está muy íntimamente relacionado con el de transportes, y no podemos desconocer que la guerra nos ha dejado con escasos medios de locomoción, lo cual dificulta la recepción de mercancías de todos los órdenes.

Por de pronto he logrado unificación de precios de los artículos que se expenden en los establecimientos de ultramarinos, labor en la que me ayudaron de un modo eficaz los comerciantes interesados, y también la Cámara de Comercio, y con ello y la fijación de las tarifas de venta en todos los establecimientos, sabe el público lo que habrá de pagar por aquello que compre, bien sea en este comercio o en el otro.

El transporte de muchos productos se hacía difícil y ocasionaba la escasez o la carencia de ellos en el mercado; pero una inteligencia con los propietarios de camiones que llevan pescado a Madrid me permite disponer de estos vehículos en el viaje de retorno y así hemos logrado traer aceite, azúcar y otros artículos que, precisamente mañana, día 2, se facilitarán al público.

Además estos camiones han transportado y seguirán transportando materiales de construcción, entre ellos cemento, que eran indispensables para evitar la paralización de obras y por consiguiente el despido de obreros, cosa que habré de impedir a todo trance.

NUEVO EDIFICIO PARA GOBIERNO CIVIL

Un voluminoso legajo que el Gobernador tenía sobre su mesa de despacho, atrajo la atención del repórter, quien se aventuró a formular una pregunta.

—Es el proyecto de construcción del nuevo Gobierno Civil. Tengo el mayor interés en que se convierta en realidad y lo estoy estudiando cariñosamente para llevarlo a la práctica, contando con el apoyo que desde luego me fué ofrecido en los centros superiores.

Aspiro a que las oficinas del Gobierno y el propio Gobernador tengan un alojamiento decoroso y bastante, y no he de despreciar la oportunidad que se me presenta para iniciar quizá muy pronto las obras en el antiguo edificio de la Delegación de Hacienda, cedido al ministerio de la Gobernación precisamente con tal fin. Con ello se lograrán dos cosas: dar trabajo a los obreros y dotar a La Coruña de una dependencia oficial digna de su importancia.

LA LUCHA ANTITUBERCULOSA

Antes de despedirnos del señor Aspe, aún tuvimos ocasión de oir de sus labios otra noticia de suma trascendencia: la concesión de una importante cantidad para ampliar el número de camas en el Sanatorio antituberculoso de Santiago y satisfacer adquisiciones hechas con destino al mismo establecimiento.

La obra grandiosa del Patronato nacional antituberculoso no habrá de detenerse ahí, en lo que a nuestra provincia se refiere, y quizá en plazo breve—gracias al entusiasmo que en conseguirlo pone el Gobernador—podamos comunicar a nuestros lectores una buena nueva de importancia capital para los numerosos enfermos necesitados de la asistencia del Estado.

La actividad de los submarinos

La confusión y las contradicciones en que incurre el Almirantazgo inglés al tratar de sus pérdidas en la guerra naval, en unión de los datos incontrovertibles que existen sobre el tonelaje perdido por Inglaterra, permiten juzgar de la eficacia del arma submarina alemana. Indudablemente, estos éxitos no pueden lograrse sin pérdidas propias que, sin embargo, no son las mencionadas, fantástica y arbitrariamente, por la propaganda inglesa, sino reducidísimas, sobre todo si se comparan con los resultados obtenidos.

La Gran Bretaña ha debido renunciar ya a su esperanza de ver reducirse la actividad de la guerra comercial, que tantos estragos causa a sus marinas mercante y de guerra. Todo permite esperar que aumente progresivamente. En buena lógica, debe comprenderse que Alemania, estimulada por los éxitos logrados, acreciente la construcción de sumergibles y le conceda el mayor interés, dentro de su plan general de construcciones navales.

Estas embarcaciones, por su reducido tonelaje, no exigen astilleros colosales, sino otros de menores dimensiones, como los que, en gran número, esmaltan ya el litoral báltico y del Mar del Norte.

Además, es preciso tener presente que esos astilleros apenas si cuidan más que de la construcción del casco y del montaje final, pues la superestructura, la maquinaria, el armamento, la óptica, etc, se producen en talleres de tierra adentro, lo que permite abreviar considerablemente el plazo que media entre la colocación de la quilla y la puesta en servicio de la embarcación.

Si se recuerda que en 1917, cuando el fermento de la descomposición hacía ya sentir sus efectos sobre una Alemania bloqueada, los astilleros germanos podían botar diariamente un submarino, no es difícil suponer lo que habrá podido hacer bien provista y con personal abundante e inflamado de patriotismo, desde la denuncia del pacto naval con Inglaterra y lo que puede hacer en lo sucesivo.

El Reich, en este aspecto, puede mirar sin inquietud el porvenir: todo se le presenta con el cariz más halagüeño; las solicitudes de aspirantes a "submarinistas" exceden de las necesidades de personal y es frecuentísimo el caso de que, entre ellas figuren, las de antiguos tripulantes de sumergibles, de los años 1914 a 18.

"Deutsche Allgemeine Zeitung", refiriéndose a este tema, dice que las consecuencias de la guerra comercial serán catastróficas para Inglaterra y considera, sobre la base de los éxitos ya obtenidos a expensas de su flota, que el porvenir se presenta para el Reich bajo los más favorables auspicios.

GRAN CINE CORUÑA
HOY-LUNES
EL ULTIMO GANGSTER
EN ESPAÑOL
4 — 6 — 8 — 10,45

SI
anhela un próspero Año Nuevo para Vd. y su familia, hable con M. B. D. Cantón Grande, 12. Le informará extensamente

LA JORNADA DEPORTIVA DEL DOMINGO

El Deportivo venció al Valladolid por 4 a 1 y el Racing triunfó en Avilés por 6 a 2

La sorpresa estuvo a cargo del Celta que derrotó al Sevilla en el campo de éste

En Riazor

EL DEPORTIVO CENCE POR 4 A 1 AL VALLADOLID

A las tres de la tarde, bajo la dirección del árbitro del Colegio Asturiano, Enrique Maoj, alinearon así los equipos:

Valladolid: Bermúdez; Goyo y Sasot; Barrios, Angulo y López; Mediano, Estrada, Rigual Visagrías y Llorente.

Deportivo: Acuña; Suárez y Pedrio; Neira, Couso y Quintas,; Breijo, Guimerans, Pintos Chacho y Chao.

Saca el Deportivo y la primera arrancada la lleva hasta la línea defensiva de los forasteros, cortando Goyo el avance. Vuelve a hacerse el Deportivo con el balón, y Breijo corre la línea y cuando se disponía a centrar, resbala, fallando así la jugada

Avanza ahora el el Valladolid y el árbitro, cuando iban unos minutos de juego, castiga con penalty al Deportivo, por una falta de Pedrito. El balón es dirigido a la meta con picardía, por el ángulo izquierdo, pero Acuña, que está seguro toda la tarde, detiene el balón con apuros y vuelve a parar un nuevo tiro seguido del Valladolid. Acuña oya la primera ovación de la tarde.

Sigue el juego algo nervioso los primeros minutos y poco a poco se van afianzando los dos equipos, y el Valladolid domina más, no solo por su juego rápido, sino también porque encuentra al Deportivo un tanto flojo, por la falta de Cela y Reboredo. La línea media está muy floja, pues Couso tiene que atender a las alas y al centro.

En el adelante, Chacho no se puede lucir por encontrarse algo indispuesto desde el sábado. Sin embargo, tiene algún destello de lo que vale, para enviar algunos pases a Chao. De todos modos, vemos al Deportivo algo bajo de forma.

En cambio los del Valladolid juegan con mucho coraje, llevando muy buenos avances, que se malogran al llegar a los defensas, ya que Suárez y Pedrito están jugando bien.

Se tira un córner contra el equipo de casa, que despeja Acuña de puño.

Luego el Deportivo tira varios corners seguidos contra el Valladolid y uno de ellos lo remata Couso a la red. Es el primer tanto deportivista, a los quince minutos de juego.

Continúa la primera parte cada vez más entusiasta, y Guimerans marca otro tanto de cabeza, que el árbitro anula por fuera de juego.

Faltando poco para terminar la primera parte, Guimerans remata fuerte un balón que recoge de un córner y marca el segundo tanto deportivista.

Tremina el primer tiempo con 2-0 a favor de los de casa.

En el segundo tiempo Chacho cambia de puesto con Chao, pero tampoco hace nada de particular en el extremo.

La línea media sigue flojeando y Guimerans y Pintos son los amos en el adelante. Breijo también juega mucho.

Rigual marca el único tanto del Valladolid en un avance que falla Suárez, y entra rápido al remate.

Chacho acude a recoger un centro de Breijo y marca por tercera vez.

Y por último Guimerans, remata un centro de Chacho y hace así el cuarto goal y último de la tarde.

Con dos corners seguidos contra el Valladolid, etrmina el encuentro.

❖

El Valladolid es un buen equipo que en su campo dará muchos disgustos.

Se entienden bien todas las líneas y su juego es rápido y codicioso.

En algunos momentos nos recordaba el Racing ferrolano.

Cuenta con dos buenos defensas y una línea media segura. La línea de ataque es rápida y está bien compenetrada. Y el portero parece ser mejor que en su actuación de ayer.

Respecto al Deportivo no tiene línea media faltando Cela y Reboredo.

Chacho ya hemos dicho que está ligeramente enfermo, por lo que no dió el rendimiento que esperábamos.

Breijo está cada vez mejor, y Pintos fué ayer el hombre codicioso que no pierde cuantas ocasiones tiene de entrar al portero, con valentía y limpieza.

Acuña es el portero notable que para todo lo que le mandan, con valentía y bien colocado siempre.

En cuanto al árbitro... mejor será callarse porque tuvo algún desacierto que el público vió y gritó.

CLASIFICACIONES

PRIMERA DIVISION:

	J	G	E	P	F	C	P
Hércules	5	3	1	1	17	8	7
Español	5	3	1	1	10	10	7
Zaragoza	5	2	3	0	8	6	7
Madrid	5	3	0	2	10	9	6
Barcelona	5	3	0	2	8	6	6
Sevilla	5	2	1	2	16	12	5
Aviación	5	2	1	2	10	9	5
Valencia	5	2	1	2	7	7	5
A. Bilbao ...	5	1	2	2	11	11	4
R. Santander..	5	2	0	3	10	15	4
Celta	5	1	0	4	10	15	3
Betis	5	0	2	3	1	11	2

SEGUNDA DIVISION:

PRIMER GRUPO

	J	G	E	P	F	C	P
Oriamendi	5	4	1	0	16	8	9
Deportivo	5	3	1	1	22	5	7
Racing	5	2	3	0	11	6	7
Valladolid ...	5	2	0	3	11	10	4
Sporting	5	1	2	2	9	8	4
Avilés	5	1	1	3	8	18	3
Salamanca ...	5	1	1	3	6	21	3
Torrelavega ..	5	1	1	3	5	12	3

PROXIMOS PARTIDOS

PRIMERA DIVISION:

Español-A. Bilbao.
Celta-R. Santander.
Valencia-Sevilla.
A. Aviación-Madrid.
Betis-Hércules.
Zaragoza-Barcelona.

SEGUNDA DIVISION:

PRIMER GRUPO

Torrelavega-Salamanca.
Racing-Oriamendi.
Valladolid-S. Avilés.
S. Gijón-Deportivo.

❖

En el campo de Calvo Sotelo jugaron ayer mañana un partido amistoso el Club María Pita y el Athletic Olmos, venciendo el primero por 9-1.

Por el equipo vencedor se distinguieron Bereguiain, Raul y Suárez.

❖

El Club María Pita ha tenido la atención de mandarnos una tarjeta felicitándonos el Año Nuevo.

Muy agradecidos y que a los modestos jugadores les de el nuevo año muchas victorias...

Otros resultados

Madrid, 31. — Resultado de los partidos del campeonato de Liga celebrados esta tarde:

PRIMERA DIVISION

EN SEVILLA:

Sevilla, 1-Celta, 4.

EN SANTANDER:

Racing, 2-Español, 3.

EN MADRID:

Madrid, 2-Valencia, 1.

EN ALICANTE:

Hércules, 4-Athletic - Aviación, 1.

EN BARCELONA:

Barcelona, 2-Betis, 2.

EN BILBAO:

Athletic, 1-Zaragoza, 1.

SEGUNDA DIVISION

EN AVILES:

Racing de Ferrol, 6-Stadium, 2

EN GIJON:

Oriamendi, 5-Salamanca, 3.

EN TORRELAVEGA:

Torrelavega, 0 - Sporting de Gijón, 3.

EN IRUN:

Real Irún, 1-Baracaldo, 0.

EN BARCELONA:

Sestao, 1-Real Sociedad, 2.
Erandio, 1-Osasuna, 1.
Granollers, 6-Mallorca, 1.
Córdoba, 2-Jerez, 3.
Cádiz, 2-Recreativo de Granada, 2.

RON BACARDI

BOXEO

Tobas y Moreno caen desde el ring al patio de butacas

A las doce de la mañana de ayer dió comienzo en el Cine Coruña la anunciada sesión de boxeo, con un lleno de aficionados que con mucho entusiasmo asistían a la lucha

La pelea primera fué entre Marulo e Ibáñez, que hicieron un entretenido encuentro, venciendo Marulo por puntos.

Luego saltaron al ring Tito y Carrecho, declarándose nulo el combate.

A continuación lucharon Pedrito y Grao, venciendo Pedrito por puntos.

El match de semifondo estuvo a cargo de Finat y Toimil. Esta pelea tuvo de todo un poco. Falta de decisión en los ataques por Finat y mucho cuidado de no hacerse daño.

Total, que venció Toimil, a los puntos.

Y por último, la pelea que más entusiasmo despertaba, entre Tobas y Moreno, profesionales de muchas campanillas.

Era a diez rounds de tres minutos. Tan nervioso estaba el respetable como los púgiles.

Empezó el combate, llevando alguna ventaja Tobas por lo que respecta a atacar, mientras Moreno parecía escapar a los guantes de su contrario.

Varias veces Moreno se fué contra las cuerdas, y en uno de los ataques de Tobas, se salió de su sitio el pal ode un ángulo, que sostenía las cuerdas, das, cediendo éstas y cayendo a las butacas los dos boxeadores, ante el asombro del público Tobas sbuió seguidamente al escenario, presentándose en el ring nuevamente, como si tal cosa, mientras que Moreno era subido en brazos de varios espectadores, quejándose de dolor en un costado.

Se armó la gran gritería por creer el púlico que era tongo o algo parecido, pero pronto se dió cuenta de que Moreno no podía seguir la lucha por tener, segú nmanifestación médica, la probable fractura de la séptima costilla derecha.

Y así terminó la pelea Tobas - Moreno, que era esperada con gran impaciencia.

SALON PARIS
HOY, a las 6, 8 y 10,45
CHARITO Leonis-Baviera
en la graciosa y sentimental comedia de Torrado
20.000 DUROS
OBRA ESPAÑOLA
IMPERIO ARGENTINA
en Ojos Negros
A LAS 4: GRAN INFANTIL

Restaurant «Lhardy»
Especialidad: Mariscos, paella valenciana y perdices a la cazadora.

TEATRO ROSALIA CASTRO
HOY, a las 4, 6, 8 y 10,45
ROBERT TAYLOR
BARBARA STANWICK
en la super-producción
FOX
La Contraseña
con VICTOR McLAGLEN

«estaurant «Fornos»
Mariscos: Camarones, percebes, centollas, almejas, ostras, nejillones, langosta cos salsas. Platos para hoy: Callos a la andaluza, paella a la valenciana, pavo trufado, calamares, merluza lenguados, pollos, pichones, perdices estofadas, bisteks a lo Fornos, riñones, lomo de cerdo, espárragos.—Postres variados. Decir Fornos es una garantía para comer bien.

YA-VOY
HOY-LUNES
ESTRENO
VIVIENDO EN LA LUNA
EN ESPAÑOL

KIOSCO-Hoy
ALTO: 4 - 6 - 8 y 10,45
BAJO: 6,15, 8,15 y 10,40
SENSACIONAL ESTRENO
BRITISH
La deliciosa comedia musical
SIGUIENDO A UNA ESTRELLA
Maravillosa interpretación de JESSIE MATTHEWS, "la maga del ritmo" con BARRY MACKAY, ALASTAIR SIM y NAT PENDLETON.
INFANTIL
PISO BAJO: A las 4
EL EXPRESO FANTASMA

La Mercantil Cívico-Militar
ANTES
COOPERATIVA MILITAR Y CIVIL
Los mejores víveres, con exactitud en peso y medida y certeza en la calidad
PERFUMERIA, TEJIDOS Y OBJETOS DE ESCRITORIO
Expendedurías de víveres
Central: San Andrés núm. 1.
Sucursales: Juana de Vega núm. 11; María Pita, núm. 10, y Fernández Latorre, núm. 76.
PERFUMERIA, TEJIDOS Y OBJETOS DE ESCRITORIO,
San Andrés, núm. 1
FABRICACION DE PAN Y CHOCOLATE

2009 Ministerio de Cultura

PALABAS ACTUALES

EL ANTICRISTO

El proceso de desintegración de los valores morales de la ética contemporánea, ha tenido su ápice más enhiesto, su culminación apocalíptica, en el atropello cometido por la República de los Soviets contra un pequeño Estado de tan plena civilización y de tan alta cultura como Finlandia. Y no puede extrañarnos la torpe y vacilante conducta de las democracias que, predicando constantemente el máximo respeto a los Derechos del Hombre y hablando de continuo de su ardorosa defensa de las consabidas Mayúsculas que, en 1914 y en 1936, sirvieron de transparente disfraz para perpetuar los más crueles atentados contra los fueros de la Humanidad, ven ahora, con lentitudes inauditas, como el oso moscovita acomete, con todas sus fuerzas, a una nación de escaso número de habitantes y con cortos medios defensivos.

Dice Spengler en "Años decisivos" que el liberalismo democrático es ya bolchevismo en potencia. Ya antes que el portentoso escritor alemán, aseguraba don Antonio Cánovas del Castillo, combatiendo la ley del sufragio universal, que el sufragio inorgánico y multitudinario conducirá — inexorablemente — al triunfo del comunismo. Los hechos, con su brutal realidad, dan plenísima razón a ambos pensadores. Y el suceso no puede sorprender a nadie, porque a mediados del siglo XIX, afirmaba Donoso Cortés, que "el parlamentarismo, suprimiendo las jerarquías, que son la forma natural, y por consiguiente divina, de lo que es *vario* y quitando al poder lo que tiene de indivisible, que es la condición divina, natural y necesaria de lo que es *uno*, se pone en abierta insurrección contra Dios, en cuanto es creador, legislador y conservador de las sociedades humanas". (Carta al Director de la "Revue des Deux Mondes", escrita en 15 de noviembre de 1852).

Con estos precedentes, unos inmediatos y otros un poco lejanos, se advierte como el liberalismo, al engendrar el avance absurdo de las masas, nos lleva—indeclinablemente—a presenciar el buen éxito de una última consecuencia: el marxismo bolchevista. De esta suerte, contemplamos en la hora actual como se están destruyendo los más firmes sillares de la civilización cristiana y occidental, fuertemente expugnada por el satanismo moscovita, que aspira a raer de la conciencia europea todo sentimiento de compasión, para poder entronizar, de este modo ruin y miserable, una nueva era de predominio mogólico; porque Stalin y sus adeptos quieren, emulando a los hunnos y a Gengis Khan, aplastar la flor más preciada de nuestra civilización: la moral cristiana.

Y no se cita a Gengis Khan como una figura de dicción, sino como antecedente remoto de cierta forma discursiva, latente en el alma eslava. El mogol se apellidaba "Emperador de todos los hombres"; que es—cabalmente—lo mismo que pretende el zar rojo de Moscú, al enlazar la violencia destructiva del "Emperador" con la doctrina regresiva de Carlos Marx. Mientras llega la hora de la dominación universal, ya fracasada en nuestra guerra de liberación, gracias a un ejército magnífico, el bolchevismo trata de dilatar los anchos dominios de Rusia, país asiático por su mentalidad, por sus procedimientos de tortura y por su opresión de la libertad humana.

Entre tanto, Europa, enloquecida por una lucha dramática, que la conducirá seguramente a la pérdida de su hegemonía en el mundo, contempla, sin darse mucha prisa en procurar un remedio eficaz, como el pueblo finlandés, haciendo honor a su decoro, pelea desigualmente con el coloso de las estepas rusas. Pero, como es lógico, el esfuerzo finés no puede ser decisivo en este patriótico episodio de oponerse a un enemigo cien veces superior en número.

Y será bien sensible que un país de esclavos, sin conciencia personal, propicio a todas las violencias, aprisione a un pueblo culto, ilustrado, con el uno por ciento de analfabetos, por la potísima razón del más fuerte. Al ver cómo se desarrolla esta pelea homérica, que hace tanto honor a la libertad finesa, oponiéndose a la barbarie eurásica, se recuerda, con plenitud de plenitudes, este soberbio pasaje de San Juan de la Cruz, orgullo de la mística española: "Todo el mundo no vale tanto como un pensamiento del hombre".

DAMASO CALVO

La despedida del Año

El viejo 1939 debió recibir ayer un serio disgusto, al ver la alegría con que lo despidió el público coruñés.

Como si esta alegría hubiese estado contenida por temor a que el anciano aun pudiera ocasionar un mal rato, a medida que fué avanzando la tarde comenzó a exteriorizarse la satisfacción de las gentes.

Las calles, los paseos, los cafés y los teatros rebosaron de público que llevaba reflejado en el semblante el placer que le producía la muerte del año. Cada uno exteriorizaba el agrado a su manera, cantando, hablando a gritos o midiendo la calle de un extremo a otro, pero todos coincidentes en la despedida.

En los restaurantes no se encontraba una mesa disponible. Las habían reservado todas para familias o grupos de amigos que quisieron solemnizar la fecha cenando de un modo extraordinario o quizá pensando en que los duelos con pan son menos.

A media noche, la Plaza de María Pita era un hervidero de gente. El Palacio municipal se asoció a la algazara iluminando todas sus dependencias y cuando el reloj comenzó a dar las doce campanadas, un enorme griterío hizo despertar a las palomas que aun anidan en la fachada de la iglesia de San Jorge.

Deglutidas las trece uvas que han de traer la buena suerte en el 1940, la muchedumbre se diseminó y cada mochuelo se fué a su olivo, sin que se registrasen incidentes desagradables.

Los que hacemos esta HOJA DEL LUNES, aunque no hemos podido sumarnos más que en espíritu a la alegría general, saludamos a nuestros lectores y les deseamos un nuevo año tan feliz como para nosotros queremos.

Los mejores dulces finos
CONFITERIA PELLETIER

Objetos para regalos
CONFITERIA PELLETIER

Durante el año 1939 se construyeron en La Coruña 890 obras

Hubo 332 aperturas de comercios e industrias

Para dar a conocer a nuestros lectores el crecimiento de la población en cuanto se refiere a nuevas construcciones y otras obras, en el año último, hemos estado en las oficinas municipales en busca de datos con los que pudiéramos informar de ello al que leyere.

No es que hayamos tenido en La Coruña en el año 1939 grandes construcciones, pero en primer año de la post-guerra, o sea el año de la Victoria, no mucho más se podía pedir a lo realizado.

La falta de algunas materias primas y la escasez de otras, parecían ser motivo de paralización en la vida trabajadora, y por ello nos pareció oportuno, al finalizar el año, dar a conocer el desarrollo habido durante los últimos doce meses.

Durante ellos se hicieron 890 obras de diferentes clases: obras de reforma, en fachadas e interiores; nuevas construcciones de almacenes y depósitos para diversas industrias y comercio, etc., etc.

Respecto a nuevas construcciones para viviendas, se llevaron a cabo 136 en la zona de Ensanche y en el interior de la población. Casas de varias plantas, casas modernas, y algunas de tipo "chalet". También puede estar satisfecha La Coruña con un buen número de ampliaciones de nuevos pisos a fincas ya habitadas.

Es decir, que en la capital se realizaron obras de todas clases, grandes y pequeñas, por un total de 890. Lo cual supone, y esto es lo interesante, unos cuantos cientos de familias que tuvieron en sus hogares pan y lumbre, una de las cosas que más preocupa a nuestro invicto Caudillo

Esto aparte, las obras de mejora en la vía pública, tales como la importante de la Cuesta de San Agustín y acceso a la Plaza de España y calle de Alcsón; la pavimentación de las calles de Santa Lucía, Galera y otras aun en ejecución; la construcción del Stadium municipal, ya en marcha, etc., etc.

Como se ve, la capital gallega no se duerme y los trabajadores de La Coruña tuvieron durante el año 1939, donde, con su trabajo, llevar a sus hogares el sustento.

Las obras interiores, ampliaciones, nuevas construcciones, etcétera, aumentaron en el año último, en número, al anterior de 1938, y es de esperar mayor aumento en el año que hoy empieza.

INDUSTRIA Y COMERCIO

Tuvo un aumento en La Coruña el comercio y la industria, un total de 332 aperturas, de éstas fueron: 12 establecimientos de ultramarinos, 25 bodegones, 22 cafés económicos, uno de los de los de mayor escala, dos tabernas, nueve barberías, dos casas de comidas, cuatro carnicerías y una droguería. También fueron abiertos al público siete garages y cinco casas de hospedaje.

Respecto a Instrucción, tenemos que registrar siete nuevos colegios y algunas salas de lectura y varios establecimientos de venta de periódicos y revistas.

Las restantes aperturas, o sean 230, correspondieron a varias oficinas, talleres de herrerías, de calzados, de carpinterías, jugueterías, tejidos y venta de ropas hechas y algunos almacenes de pescado.

EN E LMATADERO, MERCADOS Y ABASTOS

En lo que respecta al Matadero, Mercados y Abastos, la estadística del año 1939 ha sido la siguiente:

Multas impuestas por adulteración de leche, 363, por un total de pesetas 13.000.

Decomiso en los mercados por no reunir los artículos las debidas condiciones para el consumo público: pescados 7.033 kilos; patatas, 22 kilos; manzanas, 16 kilos; plátanos, 12 kilos; uvas, 17 kilos; percebes, 8 kilos, más dos lotes, por haber sido cogidos durante la veda; dos palomas, una liebre, seis conejos, una perdiz y un queso.

En el Matadero municipal fueron decomisados e inutilizados por no reunir las condiciones debidas, 18 terneros, dos terneras, siete vacas, dos bueyes, dos cerdos, un carnero má 103 kilos de magros y huesos de cerdo.

Se sacrificaron para el consumo público durante el año, las siguientes cabezas de ganado:

aVcuno, 18.402 reses; lanar y cabrío, 5.347 y de cerda, 3.290.

Los primeros dieron un peso de 1.748.210 kilos; los segundos, 40.664 kilos; y el ganado de cerda sacrificado, dió 170.298 qilos.

La Coruña

Sucesos

Un hombre gravísimo al ser atropellado por un automóvil

Anoche, en la confluencia de la calle de Panaderas y Orzán, fué arrollado por un automóvil un transeunte.

Se le condujo a la casa de socorro del Hospital, donde fué asistido por el cirujano y practicante de guardia don Jaime Iglesias y don Antonio Valcárcel, respectivamente.

Como el herido sufriese gran conmoción cerebral e intensa embriaguez, no fué posible saber su nombre; aparenta unos treinta años de edad.

Presentaba una herida fuertemente contusa de cinco centímetros en la región frontal media; otra en el maxilar inferior, que interesa el hueso; otorragia copiosa por el oído derecho, y contusiones y erosiones en distintas partes del cuerpo.

Su estado fué calificado de pronóstico gravísimo.

Por prescripción facultativa se le dejó ocupando una cama en el Hospital Municipal.

❖

ATROPELLADO POR UNA BICICLETA

A inmediaciones de la capilla de San Andrés, fué atropellado por una bicicleta el mocito de catorce años Carlos Abad, de la Avenida de Finisterre, 17, piso segundo, el que resultó con una herida contusa de cinco centímetros, interesando el labio superior, y contusiones y erosiones en distintas partes del cuerpo, y shok-traumático.

Se le condujo a la casa de socorro del Hospital, donde le fué prestada asistencia facultativa por el cirujano y practicante de guardia, señores Iglesias Romero y Valcárcel (don Antonio).

Su estado fué calificado de menos grave.

❖

SE LESIONA AL CAERSE POR LAS ESCALERAS

La agraciada joven de diecisiete años Julia Couto Ramos, vecina de Monelos, 26, tuvo la desgracia de caerse por las escaleras, ocasionándose una herida fuertemente contusa en la región rotuliana izquierda, teniendo necesidad de ser asistido en la casa de socorro del Hospital.

❖

El fogonero de los ferrocarriles del Norte, Carlos Pombo, de 45 años, cuando estaba subido a una locomotora en la estación, engrasándola, resbaló, perdiendo el equilibrio y cayendo a la vía, sufriendo una herida fuertemente contusa de cuatro centímetros en la región frontal izquierda, de la que pasó a ser curado en la casa de socorro del Hospital.

Servicio farmacéutico de guardia

Desde hoy prestarán servicio de guardia durante toda la semana las farmacias de los señores siguientes:

Don Antonio Pardo Reguera, Real 72.

Señorita María Gutiérrez Moyano, Riego de Agua 48.

Viuda de Moreda Castiñeiras de Abajo 6.

DE SOCIEDAD

En viaje de Pontevedra llegaron a esta capital don Juan Santos Villar, con su esposa doña Claudina Santos Lores.

❖

Después de pasar las fiestas de Navidad al lado de sus familiares, salió para Madrid la bella y simpática señorita funcionaria del Estado, Lola González Pruneda.

❖

Procedente de Oviedo se halla en esta capital el procurador de los Tribunales don Antonio Cabañas.

❖

Con objeto de pasar una corta temporada en esta capital, llegaron de Vigo don Eduardo González Alonso y familia y don Andrés Escobio González y familia.

❖

Se encuentra en La Coruña el pundoneroso marino de la Armada D. Joaquín Rivero de Aguilar.

❖

Llegaron, de Madrid, don Fermín Fernández Mesa; de Oviedo, don Diego Montes y don Marcelino Fernádez Suárez; de Vigo, do Andrés Martínez Santos; de Cambados, don Martín González Amigo y don Antonio Díaz Fernández, y de Ferrol del Caudillo don Jaime Díaz Deus.

❖

Salieron, para Madrid, don Antonio Villanueva, don Ramón Rivera, don Javvier Rial, don Lino Portela, don Gerardo González Vela, don Manuel Ortega y don Jesús Ponte.

Para Asturias, don Belarmino Cabal y familia, y don Ildefonso Calviño y esposa; para León, don Angel Beltrán, y para Vivero, don Ramón Palmeiro Maseda, con su hijo.

Salieron, para Madrid, el doctor Alarcón, don Diego Ruiz, don Félix Sánchez, don José López, y para Orense, el ingeniero don José Graiño.

❖

En viaje de nupcias salieron para Madrid don Rodrigo de Hoyos y su bella esposa.

Se encuentran en La Coruña procedente de Asturias, don Wenceslao de la Cruz Cuevas y don Juan Bros Hevia.

EL PUERTO

Entraron: Los vapores "Abando", procedente de Hueva, con cargamento de pirita de hierro, y "Josiña", procedente de la Guinea española, con madera.

Fueron despachados: "Josina" con madera, para Pasajes; "Cabo Ortegal", para Vigo y escalas, con carga general, e "Ineschu", para Gijón en lastre.

Se espera el "Cabo San Sebastián", con carga general.

TRIBUNALES

SEÑALAMIENTOS PARA EL DIA 2 DE ENERO

Salas de lo Criminal. — Sección primera. — Padrón, contra Manuel García, por robo. Letrado, don José Juega.

Sección segunda. — Noya contra Ramón Prol, por lesiones. Letrado don Manuel María González López y don Manuel Puga Ramón.

Lea usted todos los lunes la «Hoja Oficial» de La Coruña

DESDE EL FERROL DEL CAUDILLO

El Ferrol del Caudillo, 31

En la iglesia parroquial de San Julián, celebró anoche la Adoración Nocturna ferrolana su solemnísima Vigilia de fin de año, que dió comienzo a las diez.

A la misa cantada, celebrada a las doce, asistió tan extraordinario número de fieles, que ocupaban totalmente el espacioso templo, a los cuales se les administró la comunión.

Se cantó un solemne Te-Deum.

HERIDO EN ACCIDENTE DEL TRABAJO

Ayer, trabajando por su oficio de carpintero, se produjo una herida de consideración en la muñeca izquierda, Jesús García Díaz, de 31 años.

AMONESTACIONES

Mañana, primero de año, se leerán en la iglesia parroquial del Carmen las segundas amonestaciones de José Alonso Alonso con Herminia Rivera, y las de Alfredo Barrera Martínez con Agustín González López.

En San Julián, las segundas de Francisco del Palacio Alonso con Teófila Hernández Ordóñez, Francisco Prieto Choza con Juana Conchado Moreno, y las de Manuel Rodríguez García con Amparo Bello Couso.

LA CONSTRUCTORA Y EL AÑO NUEVO

Solemnizando la festividad del día, no se trabaja en la Constructora Naval el día 1.

DESPEDIDA DE AÑO

Mucha alegría y juerga por todo lo alto hubo hoy en las calles, para despedir el año.

Se dispararon, a las doce, potentes bombas, tocaron las campanas de las iglesias y los barcos surtos en el puerto y en el Arenal saludaron al nuevo año haciendo sonar sus sirenas.

En las sociedades Casino Ferrolano y Círculo Mercantil, se celebraron animados bailes, y a las doce se repartieron entre los concurrentes las clásicas uvas y muy vistosos regalos.

En los teatros se tocó el himno nacional y se vitoreó con entusiasmo al Caudillo.

CARTELERAS

En el Jofre, hoy lunes, "Viviendo en la luna".

FIESTAS DE CARNAVAL

El día 20 del actual celebrará el Club Recreativo en el Jofre, el primer baile de máscaras de esta temporada.

Para el martes de Carnaval, celebrará en el mismo coliseo el tradicional baile de disfraces, con premios.

SANCIONES

Al vecino de Fene, Nemesio Puente Sueiro, al de San Saturnino Francisco Calvo García y al de Neda Luis González, se les impusieron multas por usar el aguijón prohibido.

EN HONOR DE LA VIRGEN DEL PILAR

Mañana se celebrarán en varias iglesias solemnes actos religiosos festejando el XIX centenario de la venida de la Santísima Virgen del Pilar en carne mortal a Zaragoza, y su aparición al Apóstol Santiago en el Pilar Santo.

DE SOCIEDAD

En la parroquial de San Julián, espléndida de luces y flores, santificaron sus amores la encantadora y muy simpática señorita Lolita Gamundi Serrano y el joven teniente de Infantería don Quirun Bares Cuesta.

La feliz pareja, a la que enviamos nuestra cordial enhorabuena, salió de viaje.

—El culto licenciado ferrolano don José Botana Blanco, ha sido nombrado médico forense de Pozo Blanco (Córdoba).

Enhorabuena.

NECROLOGIA

Fué muy sentida la muerte del auxiliar de los Servicios técnicos de la Armada, don Emilio Pardo Otero, ocurrida en Serantes, donde ayer recibió cristiana sepultura.

A su esposa y demás familiares enviamos nuestro pésame.

LA SEÑORA

Doña Josefa Núñez Vázquez

Falleció a los 83 años, después de recibir los auxilios espirituales

R. I. P.

Sus hijos don Pablo Blanco Núñez (mozo de la Casa Simeón García y Cía., de esta plaza) y don José (ausente); hijas políticas doña Elena Arcay y doña Elvira Freire; nietos y demás parientes,

RUEGAN a sus amistades asistan al traslado de su cadáver al cementerio general, hoy, a la una y media, por cuyo favor les quedarán eternamente agradecidos.

Casa mortuoria: Fuente de San Andrés, 19, segundo.

✝

EL SEÑOR

Don Ramón Casademont Guillermot

PRESBITERO

Falleció en el día de ayer, después de recibir los Santos Sacramentos y la bendición de Su Santidad

R. I. P.

Su familia; el párroco y clero de San Nicolás,

RUEGAN a sus amistades se dignen encomendarlo a Dios en sus oraciones y asistir a la conducción de su cadaver al cementerio, acto que se verificará en el día de hoy, a las cuatro y media, como también a los funerales que por su eterno descanso se celebrarán el 9 del corriente, a las diez, en la parroquia de San Nicolás, por todo lo cual quedarán agradecidos.

✝

EL JOVEN

Ignacio Aurelio Cambón Pardo

Falleció a los 22 años de edad, confortado con los auxilios espirituales, en su casa de la villa de Carballo

R. I. P.

Sus padres, Aurelio y Consuelo; hermanos, Carmen, Francisco, Genoveva, Eliseo, Ramón y Manuel; hermano político, don Carlos Fernández Pérez; abuela, tíos, primos y demás familiares,

RUEGAN asistan a la conducción del cadáver, acto que tendrá lugar en el Cementerio, hoy día 1, a las tres de la tarde, así como también a los funerales que por su eterno descanso se celebrarán el martes día 2, en la iglesia parroquial de esta villa, por cuyo favor les quedarán eternamente agradecidos.

Carballo, 31 de diciembre de 1939.

✝

EL SEÑOR

DON ANGEL SANCHEZ GROSSI

Abogado y funcionario de Obras Públicas

Falleció el día 31 de diciembre de 1939, habiendo recibido los auxilios espirituales

D. E. P.

Su afligida esposa doña Dolores F. Cañedo Recalde; padres don Angel y doña Coleta; hermana María de los Dolores; hermanos políticos Luis y Rosa F. Cañedo Recalde; tíos doña Severina Sánchez, doña Rosa y don Eduardo Grossi (penitenciario de Covadonga); tíos políticos y demás familia,

PARTICIPAN a sus amistades tan sensible pérdida y ruegan asistan a la conducción del cadáver al cementerio general, que tendrá lugar a las doce del día de hoy, por cuyo favor les anticipan gracias.

Casa mortuoria: Emilia Pardo Bazán, 8.

ARMADORES DE BUQUES PESQUEROS, S. L.

"ARBUPES"

Carbones nacionales y extranjeros
Suministradores de la flota pesquera

Muelle del Este
LA CORUÑA

Oficinas: Sánchez Bregua 11
Telegramas y Telefonemas: ARBUPES

Teléfonos Oficinas, 2715 y 1342
Depósito, 2652

PROPIETARIOS DE LA

CARBONERIA ECONOMICA CORUÑESA

Los mejores Carbones para usos domésticos

GARANTIA DE PESO Y CALIDAD

2009 Ministerio de Cultura

HABLA FRANCO

(Viene de la página primera)

un déficit de 4 millones de quintales que importamos del extranjero con el consiguiente sacrificio económico.

La falta de siembra en la zona roja nos causó un déficit para el año agrícola en curso de diez millones de quintales más de trigo, que estamos importando en estos momentos del extranjero y que exige, aparte el enorme sacrificio de 35 millones de dólares, el tener que pagar el flete de unos 160 buques y el movimiento de unos 100.000 vagones.

Y en esta situación y con esta penuria de medios, España está salvando la crisis más grande que ha sufrido ningún pueblo, sin hipotecas y sin claudicaciones.

SACRIFICIOS PARA TODOS

Para coronar esta obra es necesaria la colaboración de todos los buenos españoles con un espíritu de servicio y de sacrificio; mas estos sacrificios no deben recaer sólo en los económica, débiles o peor dotados de bienes de fortuna, sino de una manera especial sobre los que gozan de situaciones económicas privilegiadas. El sentido patriótico de nuestro pueblo ha llevado a muchos de nuestros hermanos a dar su vida y la de sus hijos. ¿Es mucho pedir el que unos pocos disminuyan su exceso de codicia? Añade que la nueva España hará que los productos lleguen al mayor número posible de consumidores.

Invita a los comerciantes honrados a reducir el número de comerciantes desaprensivos y a regular las transacciones con normas morales y cristianas.

Es tan importante esta labor, que no vacilo en este día de balance en turbar estas horas de meditación y de recuerdos para exponeros cifras y hablaros de problemas que, si en la forma resultan prosaicos, en el fondo encierran un tesoro de poesía, pues pueden evitar mucha miseria y proporcionar grandes alegrías.

LA REVOLUCION, BASE DEL PROGRESO

Estas son las inquietudes de mi espíritu en estos momentos en que deseo sepáis a dónde y por qué vamos. Yo os dije desde el primer día de la guerra que luchábamos por una España mejor y que serían estériles nuestros sacrificios si no realizábamos la revolución económico-social y no conseguíamos la estabilidad política. Así desde los primeros tiempos el Boletín del Estado va recogiendo en sus renglones la realidad de esta gran obra, de esta revolución que ha de ser la base de nuestros progresos.

Tenemos poderosos enemigos que labraron la decadencia de España. Esta decadencia es la herencia del sistema liberal, cuyos restos intentan en la oscuridad, aliados con los elementos de la anti España, seguir maniobrando para provocar nuestra ruina definitiva.

NO PREVALECERAN LAS INTRIGAS

En la vida española se abrió el paréntesis de Primo de Rivera; pero los mismos que en la vida contemporánea habían sido actores de nuestra decadencia, se encargaron de derribarlo con sus intrigas y así se perdió la coyuntura que España tenía para su renacimiento sin derramamiento de sangre. ¿No veis en nuestros días análogos síntomas? Quisieran que se malograse nuestra revolución nacional; gentes de dentro y de fuera están interesadas en que no se realice y tratan de obstaculizar nuestra obra, como antes lo habían hecho en tiempos del general Primo de Rivera. Si creen que el curso de una revolución histórica puede cambiarse con intrigas más o menos audaces, se equivocan. Nada ni nadie podrá torcer nuestro camino. Que nadie sueñe ni con anacrónicas dictaduras militares ni con restauraciones de monarquías liberales y parlamentarias. Hemos de superar las batallas victoriosas de la guerra para llevar a buen fin la revolución nacional. ¿Cómo lo lograremos? Esto es lo que me interesa participaros. Lo mismo que ayer vivísteis en los partes de guerra la gloriosa marcha de nuestras tropas, podéis seguir mañana los avances del resurgimiento de nuestra Patria.

El Caudillo se refiere al judaismo y dice que, por la gracia de Dios y la decisión de los Reyes Católicos, este problema ha dejado de existir en nuestra Patria, pero eliminaremos a los que con el espíritu que caracteriza a la raza estigmatizada, trataron de impedir la multiplicación de nuestra riqueza nacional.

CUESTIONES URGENTES A RESOLVER

Se refiere a la mortalidad infantil y afirma que en la resolución de este problema tendrá una parte activa muy importante la Falange Femenina.

La cuestión de la vivienda es otro de los grandes problemas nacionales. El 30 por 100 de las viviendas españolas son insalubres, según los cálculos hechos por la Fiscalía de la Vivienda, y su sustitución por otras no presenta dificultades. En el plazo señalado de diez años se construirán 200.000 casas.

Estas dos cuestiones y la lucha antituberculosa serán acometidas y resueltas con decisión y urgencia.

Las obras públicas tienen, en general, un interés vital tanto para el Estado como para todos los ciudadanos. Tampoco se descuidará cuanto se relaciona con la fortaleza militar de nuestra nación. Un potente Ejército de tierra, mar y aire garantizará nuestra situación geográfica y nuestros derechos.

LOS FUNCIONARIOS

Otro problema que no puede abandonarse es el de nuestros funcionarios honrados y modestos, que ven transcurrir la vida en un ambiente de mediocridad y de miseria. ¿Qué ideas grandes pueden caber en cuerpos miseros? En el nuevo presupuesto se ha encarado ya el Estado con este problema, y ayer mismo, en el Consejo de Ministros, se iniciaron las mejoras de los funcionarios en los términos limitados que las circunstancias aconsejan. Se aumenta hasta un 40 por cien para los sueldos modestos y un 16 por cien para los jefes superiores de la Administración. Comenzarán a regir en febrero.

EL ORO

Alude nuevamente el Caudillo al poblema del oro robado por los rojos y declara que, no obstante la carencia del precioso metal, la Nueva España ha logrado resolver los urgentes y graves problemas que se le presentaron, tanto en tiempos de guerra como en los de paz. En este orden — añade — tengo la satisfacción de anunciaros que España posee en sus yacimientos oro en cantidad enorme, muy superior a aquella que los rojos, en combinación con algunos países extranjeros, nos hurtaron.

LA GUERRA

Al hablar de la guerra entre Alemania y las democracias, dice que no hay ningún motivo que justifique la prolongación del conflicto, pues ni sus concepciones ideológicas ni sus intereses económicos en pugna son bastante motivo para que las naciones europeas luchen entre sí cuando el Oriente avanza hacia Occidente. Si la contienda hubiese desgraciadamente de continuar, su resultado, cualquiera que fuese, equivaldría a una irremediable catástrofe, lo mismo para los vencidos que para los vencedores. Nuestra nación ha luchado con heroísmo durante tres años para salvar la civilización cristiana e impedir el paso de la barbarie asiática hacia Occidente. Acatamos la suprema autoridad de la Iglesia Católica y sentimos como nunca el orgullo de nuestra misión civilizadora de pueblos y defensores de la paz, que da impulso y contenido a nuestro grito de ¡Arriba España!

(Al final del discurso fué interpretado el Himno Nacional. El Caudillo estuvo hablando 55 minutos.)

Dirección general del Ministerio de Industria y Comercio

Fijación del plazo para la presentación de declaraciones juradas

Una Orden de este Ministerio inserta en el "Boletín Oficial del Estado" del 23 del actual, fija el plazo improrrogable de diez días, que se contarán a partir de la citada fecha, para la presentación de declaraciones juradas de los funcionarios que se encuentren en situación de excedencia voluntaria, de los opositores aprobados en expectación de ingreso y de los que tienen reconocido derecho a ingresar en el Cuerpo de Auxiliares a extinguir.

Convocatoria de un concurso, para la provisión de 81 vacantes

En el "Boletín Oficial del Estado" del 23 de diciembre se publican las bases de un concurso para proveer 81 plazas de distintas categorías vacantes en las oficinas de la comisión reguladora de la economía textil, subcomisión del algodón, tanto en las centrales de Madrid como en las delegaciones de las zonas primera (Barcelona) y segunda (San Sebastián)

HOJA OFICIAL DEL LUNES

Editada por la Asociación de la Prensa de La Coruña

AÑO IV. — NUM. 148 LA CORUÑA 1 DE ENERO DE 1940 PRECIO 20 CENTIMOS

RUSIA PREPARA UNA GRAN OFENSIVA

Comenzará antes de que puedan llegar a los finlandeses las prometidas ayudas del extranjero

En los últimos combates las fuerzas rusas han perdido 150 carros de asalto

Copenhague, 31 — Un periódico dice que se ha celebrado un importante consejo de guerra en el Kremlin.

Se trató de los medios necesarios para desarrollar una gran ofensiva en Finlandia antes de que puedan llegar a este país las ayudas del extranjero.

Algunos de los elementos que tomaron parte en el consejo de guerra se mostraron favorables a concertar una paz, tomando como base las concesiones que hizo Finlandia últimamente.

LOS REVESES SOVIETICOS EN FINLANDIA

Roma, 31. — Los periódicos comentan los reveses sufridos por el ejército soviético en las operaciones de Finlandia.

Dicen que en los últimos combates, los rusos han perdido 150 carros de asalto.

Además, el mando ruso del sector de Petsamo ha ordenado un repliegue, a causa de no poder llegar los aprovisionamientos.

INGLATERRA NO COMPRARA NAFTA A RUSIA

Londres, 31. — Como consecuencia de los retrasos en los envíos de nafta rusa, parece que el Gobierno británico está decidido a no hacer nuevos pedidos de dicho producto a Rusia.

En consecuencia, los buques británicos no volverán a Bakú para cargar nafta rusa.

PARTE RUSO

Moscú, 31. — El jefe militar del sector de Leningrado facilitó el siguiente comunicado:

Durante las últimas 24 horas no se han desarrollado combates de importancia. — RN.

FINLANDIA NO HA PODIDO SER CORTADA

Helsinki, 31. — Se declara en los medios oficiosos que los pequeños avances logrados por los rusos en el sector de Petsamo, no causan la menor inquietud al mando finlandés.

En el sector norte, los finlandeses, al retirarse de algunos lugares, han quemado las casas y destruído las fortificaciones.

El propósito soviético de cortar en dos partes a Finlandia, ha fracasado.

Todos los intentos rusos de llegar a la línea fortificada, se han estrellado contra la resistencia finlandesa.

Oficialmente no se ha confirmado el ataque finlandés contra la línea férrea de Murmack. —R. N.

ATAQUES INFRUCTUOSOS

Helsinki, 31. — Después de las batallas de los días anteriores, las tropas soviéticas no han logrado ningún avance ni en Laponia ni en Karelia.

Los rusos han atacado repetidamente los puntos cercanos a la línea Mannerheim, pero han sido rechazados, con grandes pérdidas. — R. N.

VUELOS DE LA AVIACION SOVIETICA

Helsinki, 31. — Esta mañana, a las diez, fué dada la señal de alarma aérea, que no cesó hasta las once y media.

Una escuadrilla de 17 aviones soviéticos voló sobre la capital, a una altura de 2.500 metros.

Los aparatos no dejaron caer bombas sobre la ciudad.

UN DISCURSO DEL MINISTRO DE FINLANDIA EN PARIS

París, 31. — El ministro de Finlandia en París pronunció esta tarde un discurso por la radio.

Comenzó dando las gracias al pueblo francés por los testimonios de simpatía y amistad hacia Finlandia.

Dijo que el ejército finlandés se está batiendo con el máximo heroísmo, pero todos pueden comprender que la resistencia contra un pueblo 50 veces más numeroso tiene un límite, y solamente la ayuda extranjera puede ser la salvación del país.

Terminó haciendo votos porque el año 1940 permita una solución a los conflictos actuales.

ALEMANIA NEUTRAL EN LA GUERRA DE FINLANDIA

Estocolmo, 31. — El corresponsal de un diario de esta capital en Berlín, dice que Alemania no consentirá el tránsito de material de guerra destinado a Finlandia, por haberse declarado neutral.

Pero tampoco enviará ningún técnico que pueda ayudar a los rusos en la lucha contra Finlandia. — R. N.

EL PARTIDO OBRERO FINLANDES DISPUESTO A LA LUCHA

Helsinki, 31 — El partido obrero popular ha hecho pública una proclama, en la que dice que todos los afiliados sienten lo terrible de los momentos actuales.

Añade que todos los obreros finlandeses están dispuestos a los mayores sacrificios y que están seguros de que el final será conseguir una Finlandia libre como era hasta ahora.— R. N

NUEVO REVES SOVIETICO

Estocolmo, 31. — Un periódico dice que 20.000 soldados soviéticos han sido completamente destrozados en el norte de Finlandia.

Las tropas finlandesas han atravesado la frontera rusa por varios sitios y las secciones de esquiadores causan grandes pérdidas a los rusos, entre cuyos contingentes se han infiltrado. — R. N.

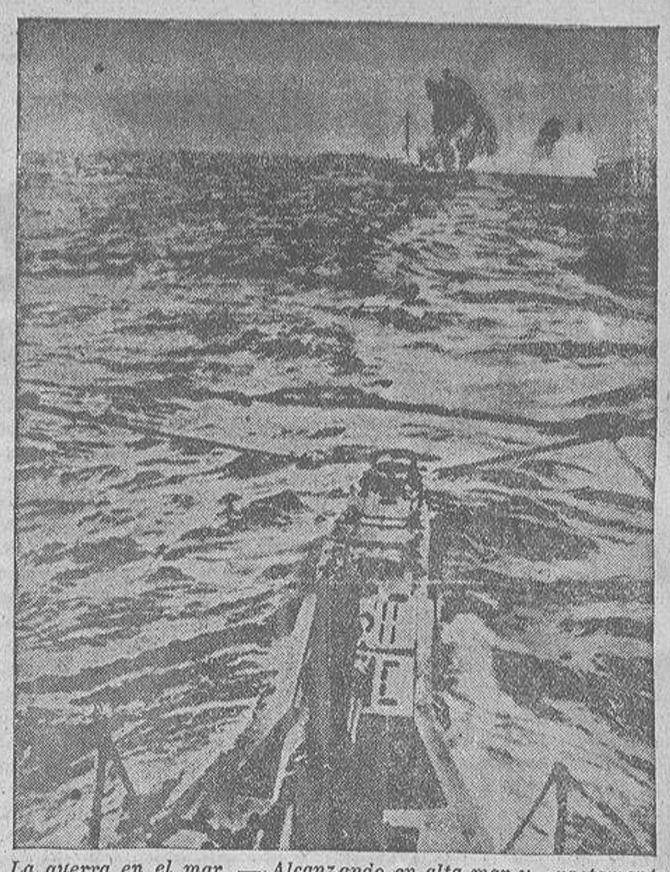

La guerra en el mar. — Alcanzando en alta mar y, exactamente en su línea de flotación, el buque que aparece al frente inicia su hundimiento, partido en dos por el torpedo. En primer término asoma parte del submarino agresor. Una montaña de agua, sacudida por la explosión, nos hace presumir el instante dramático de los tripulantes en su interior. (El lugar y el nombre del buque no han sido revelados.)

Los alemanes consiguen volar un depósito de obuses francés

Las patrullas actuaron intensamente durante la pasada noche

Berlín, 31. — Parte facilitado por el Gran Cuartel alemán:

Sin novedades dignas de mención en el frente occidental.

La marina de guerra alemana continúa en servicios de vigilancia y control.

La aviación realizó diversos vuelos de reconocimiento. — R. N.

CRONICA ALEMANA

Berlín, 31. — La agencia D. N. B. publica una crónica de guerra en la que dice que a pesar del frío y malas condiciones atmosféricas, la actividad aérea ha sido constante.

La aviación germana ha realizado vuelos de reconocimiento

El servicio de patrullas fué muy activo. Una sección de reconocimiento alemana llegó a una posición francesa, haciendo volar un depósito de obuses del diez y medio.

En la noche del 29 la aviación alemana impidió un intento de ataque de la aviación británica. — R. N.

PARTE FRANCES

París, 31 — Parte de guerra de la mañana de hoy:

Durante la noche se intensificó la acción de las patrullas por ambas partes.

También actuó la artillería de ambos ejércitos beligerantes. —R. N.

CRONIC FRANCESA

París, 31. — La agencia Havas transmite una crónica de guerra, en la que dice que durante la pasada noche han sido numerosas las acciones de las patrullas.

Los ataques de una y otra parte han sido constantes, a pesar del frío, especialmente en la región de los Vosgos, donde también actuó la artillería.

También hubo bastante actividad eérea.

En la región norte de Francia se dió por la mañana la señal de alarma, a causa de los vuelos realizados por los aviones alemanes. — R. N.

BUQUE EMBARRANCADO

Berlín, 31 — Oficialmente se comunica que durante la noche del 29 al 30 embarrancó en la costa un buque del servicio de vanguardia, a causa del temporal.

Se logró salvar a 25 hombres de la tripulación. — R. N.

Información Nacional

Hoy comenzarán las fiestas del centenario de la Virgen del Pilar en Zaragoza

El día 6 celebrará una reunión solemne el Instituto de España

Madrid, 31 — El Instituto de España celebrará una reunión solemne el próximo día 6 de enero, a las cinco de la tarde, en la Real Academia de San Fernando que destina esta reunión a honrar la memoria del arquitecto Juan Villavieso en ocasión de su centenario.

En esta reunión tomarán parte el director de la Escuela de Arquitectura, don Modesto López Otero; el arquitecto don Antonio Palacios, por la Academia de Bellas Artes, y el secretario perpetuo del Instituto de España, don Eugenio D'Ors.

En la sesión prestarán juramento varios académicos que todavía no han podido hacerlo, entre ellos, do Joaquín Alvarez Quintero, dn Baldmero Argente y en vizconde de Eza.— R. N.

LOS BENEFICIOS DEL SUBSIDIO AL EX COMBATIENTE

Madrid, 31. — Se ha dispuesto que los beneficios del subsidio al combatiente se hagan extensivos a los ex combatientes de la zona de Tánger.

Los citados eneficios se otorgarán inmediatamente una vez que han sido vencidas algunas dificultades surgidas en los primeros momentos. — R. N.

MEJORAS PARA CORDOBA

Córdoba, 31. — El alcalde dió cuenta a los periodistas de varios proyectos del Ayuntamiento, que beneficiarán a la capital, los cuales se pondrán en marcha en breve plazo.

Enre ellos figura la creación de una fábrica de tractores, cuyo presupuesto asciende a 209 millones de pesetas.—R. N.

EL CUARTO CONGRESO DE LA SECCION FEMENINA DE FALANGE ESPAÑOLA TRADICIONALISTA

Madrid, 31. — En la próxima semana se celebrará el cuarto Congreso de la Sección Femenina, que es la encargada de la formación política ed la mujer española.

Tomarán parte diversas jerarquías de la Sección Femenina, que estudiarán los diversos asuntos que están encomendados a dicha sección.

Darán conferencias Pilar Primo de Rivera, el marqués de Lozoya y el camarada Valdecasas.

Será estudiado el nuevo decreto sobre el servicio social. —R. N.

◆

Zaragoza, 31. — Esta tarde salió un heraldo por las calles de la ciudad para dar a conocer a las autoridades y a los párrocos la celebración del XIX centenario de la aparición de la Virgen del Pilar en carne mortal.

Formaban la comitiva 47 personas vestidas con trajes de la época imperial. — R. N.

COMITIVA DE AUTORIDADES

Zaragoza, 31. — Mañana lunes a las diez y media de la mañana, se organizará en la Catedral de la Seo, una comitiva de autoridades que se dirigirá al templo del Pilar para hacer una ofrenda a la Virgen.

A las cuatro de la tarde se celebrará otra función religioas.

En la noche del 1 al 2 se abrirá el templo para que los fieles puedan orar ante la imagen de la Virgen, y a las doce se celebrará una misa solemne.

El día 2 habrá misa de pontifical, en la que oficiará el Nuncio de Su Santidad. — R. N.

GRAN ANIMACION

Zaragoza, 31. — La Ciudad presenta un aspecto de gran animación, pues han llegado gran número de forasteros de toda España con objeto de asistir a las ceremonias de los días 1 y 2.

Están ya dispuestas la iluminaciones que lucirán dichos días.

En la noche del 1 al 2 no cesará el servicio de tranvías y autobuses. — R. N.

CERTAMENES Y CONGRESOS

Zaragoza, 31. — Coincidiendo con las fiestas del centenario, se celebrarán varios certámenes y congresos, habiéndose ya designado un comité de coordinación de los mismos.

Entre ellos figuran uno Mariano, otro de arte bíblico y el de Pax Romana, según acuerdo adoptado en el Congreso de Nueva York, al que asistirán representaciones de diversos países.

También se celebrará el Congreso del progreso de las ciencias.

◆

Zaragoza, 31. — Ha llegado el Obispo de Barcelona con objeto de tomar parte en las fiestas del centenario.

Mañana lunes llegará el Nuncio de su Santidad.

Por gracia especial de Su Santidad, el día 2 de enero se dirán en todas las iglesias misas dedicadas a la aparición de a Virgen en carne mortal, en lugar de las propias del día.— R. N.

El tonelaje de sal vendido en el quinquenio 1931-1935

La rama de la sal y del cloro, organismo dependiente de este ministerio, previene a todos los productores de sal, tanto de salinas marinas como sal gema y de manantial, para que antes de finalizar el mes corriente envíen por duplicado al presidente de aquella entidad, Velázquez, 47, Madrid, declaración jurada del tonelaje efectivo vendido en cada uno de los años del quinquenio 1931-1935 especificando su distribución por clases y si la venta se efectuó para el mercado nacional o para el extranjero.

La rama de la sal y del cloro se reserva la facultad de comprobación de los referidos tonelajes, para proponer la aplicación de sanciones a quienes falseen los datos suministrados en las expresada declaraciones.

A TODOS NUESTROS LECTORES, :: ANUNCIANTES Y AMIGOS ::

FELIZ AÑO NUEVO

COMPRE TODOS LOS LUNES LA "HOJA OFICIAL" DE LA CORUÑA

2009 Ministerio de Cultura