6 MAÑANA

SEGUNDA EDICION—PARA MADRID

LA CORRESPONDENCIA DE ESPAÑA

AÑO LXIV.—NÚM. 20.244. Madrid.—Miércoles 16 de Julio de 1913. Ediciones Mañana, Tarde y Noche.

LOS SUCESOS DE MARRUECOS

Nuevo combate en El Garb

DESDE TETUAN

EL PONIENTE

(DE NUESTRO REDACTOR)

¿Recuerdas, lector, aquellas crónicas que sobre el *levante*, una verdadera plaga en la paz y en la guerra, escribíamos los periodistas que permanecimos en Melilla durante las campañas de 1909 y 1911?

Aquel viento huracanado arrancaba las tiendas de los campamentos, levantaba enormes nubes de polvo, que cegaban á nuestros soldados, trasladaba dunas y esparcía, desparramándolas, las arenas por las llanuras y por las laderas de las montañas, borrando los caminos y haciendo imposibles las operaciones de campaña. Parecía que un genio infernal se había declarado en contra nuestra y utilizaba á su capricho las furias del viento.

Pues bien, lector, en donde antes, en Melilla, los cronistas de la guerra escribíamos *levante*, los mismos ó casi los mismos que ahora nos hallamos en Tetuán, escribimos *poniente*. El viento cambia de dirección y, por lo tanto, de nombre; pero es el mismo, con idéntico cortejo de molestias, vehículo de toda clase de materias que convierten en irrespirable el aire que nos rodea.

Y cuenta que este viento siempre opló en esta ciudad de Sidi Saidi; pero antes llegaba purificado por las brisas de esta vega suntuosa en vegetación, dejando entre el ramaje de las opulentas higueras, de los naranjos y de los granados, cuyos aromas arrastraba, todo el mal que cualquier enemigo invisible quisiera poner en su camino.

Nunca mejor que ahora puede decirse con el clásico:

«Estos, Fabio, ¡ay, dolor! que ves ahora campos de soledad, mustio collado...»

La vega, antes florida, es hoy intensa y completa expresión de lo que son los estragos de la guerra. Los altos vallados que servían de florescente cinturón á las huertas tetuaníes están reducidos á cenizas que el viento arrastra... No se han salvado de la destrucción más que los jardines interiores de Tetuán; pero el «poniente» ha enterrado con saña tenaz y cruel las flores de estos jardines bajo una capa de arena, de tierra y de ceniza que recoge en los alrededores de la ciudad.

De los campamentos, de los caminos, de la montaña, de todas partees, surgen nubes de polvo... Desde lejos, como si fuera un símbolo, aparece la ciudad velada por un tul ceniciento que la envuelve...

Una crónica telegráfica de «Juan de Aragón», publicada en LA CORRESPONDENCIA DE ESPAÑA en agosto de 1909, determinó una hermosa expresión de la inagotable bondad de la marquesa de Squilache. Los soldados que sufrían los horrores del «levante» vieron cómo unas manos bendecidas por todos ponían delante de sus ojos, antes ciegos, unos cristales que les resguardaban de las molestias del viento, que les cegaba.

El soldado ha aprendido mucho. Antes de llegar á Tetuán, y como prenda casi reglamentaria, echó en su mochila unas gafas para preservarse del viento... ¡Pero son tantos, entre los 18.000 hombres aproximadamente que se encuentran aquí, que se olvidaron esa imprescindible arma de combate!...

La vida en los campamentos, mientras dura el «poniente», es penosísima. En las tiendas de los oficiales, cerradas á toda intrusión de tierra y arena, penetran estos dos enemigos, sin saber por dónde. El mejor manjar—sea el que fuere—es aquel que no se ha cubierto de una capa de arena al ser colocado en la tosca mesa.

En los interiores de las casas de la ciudad, el viento amontona hasta en los últimos rincones montoncitos de polvo rojizo. No podemos respirar. Nuestros trajes están materialmente cubiertos de un polvillo que nos hace aparecer á todos vestidos del mismo color.

El viento obstruye nuestra garganta; pero en el vaso de refresco que vamos á beber para aliviarnos de la sed ardentísima ha caído tal cantidad de tierra, que preferimos continuar sedientos.

Los caminos están cubiertos de polvo; la plaza de España de Tetuán está convertida en un escombral; nos parece que así no es posible vivir; pero vamos viviendo.

Esperemos á que vengan las lluvias, y entonces, con las lluvias, lo pasaremos peor.

N. RODRIGUEZ DE CELIS.

Tetuán, julio 1913.

Otro combate en Alcázar

TELEGRAMA OFICIAL

ALCAZAR 14. Del comandante general.

En el día de hoy, con objeto de imponer castigo á kabila Ahlatris, que se mantiene en constante rebeldía, dispuse operación combinada sobre ella con dos columnas, la una mandada por el teniente coronel de Saboya y compuesta de este batallón, grupo de ametralladoras, una batería de montaña, un escuadrón de Larache y tabor de Alcázar, y la otra á mis órdenes, constituída por el batallón de Covadonga, tres compañías de infantería de Marina, un grupo de ametralladoras, una batería de montaña, el escuadrón de Castillejos y mehalla del Er Remiqui.

La primera marchando por Duar Hiaita, Sidi Besta, Duar El Bedor y el de Davarien, siguiendo á Sidi-Arbi el Akami, para desde altura dominante batir kabila y zoco Hadaá Sidi Buyer, donde, según confidencias, concentrado principal núcleo rebelde, al mismo tiempo que á mis órdenes, pasando por Duares Ain Maascar, y dejando por izquierda Morabito Sidi-Laarbi de Massan, Ulad el Sultán Buxois y los de Ulad ben Ahhsen y El Maada, últimos de Jolot, interneme kabila Ahlserif, ganando alturas de Seri-Said, lado Este, donde, en conjunción con la otra columna, batí enemigo y arrasé aduares inmediatos.

A las cinco mañana emprendimos marcha objetivo señalado y, durante paso por aduares kabilas Jolot, salieron jefe y notables á hacer acto sumisión, sacrificando reses y no entablando combate con enemigo hasta las nueve, altura de Sargastgu mi columna, y Morabito Sidi Haschel la de Saboya, generalizándose, sosteniendo fuego desde dicha hora por las dos columnas, que duró hasta la una y media, que se emprendió retirada, siendo hostilizados durante ésto cerca límites con kabilas Jolot.

Nuestras bajas fueron en Infantería Marina cabo Diego Salgado Rodríguez, muerto; y heridos, sargentos Pedro Besada Conte y Francisco Díaz Besada, y soldados Juan José Gil Vivanco, Antonio Pitazo Blanco, Juan Carrasco Rivas y Pablo Pies Salvat.

Batallón Saboya.—Heridos, soldados Juan Bremas y Delgado, Víctor Gutiérrez González y Fernando Gorcía Gómez, y contusos, soldado Benito Amigo Alarcón.

Escuadrón grupo Larache.—Contuso, capitán Ildefonso Sánchez Arricua.

Tabor de Alcázar.—Un muerto y dos heridos. Bajas ganado, 3 caballos muertos y 3 heridos y un mulo herido.

Mehalla Ermiqui, un soldado herido, un caballo muerto y un mulo herido.

Considero resultado esta operación gran importancia, pues el enemigo sufrió duro castigo, y aunque no puedo precisar número bajas, puedo asegurar fueron muchas.

Se les arrasaron importantísimos aduares en total de ocho, y entre ellos dos del Kis el Gaiza, el Viar y Sidi Amia el Gastón, quemándoles muchísimas cosechas.

Además pude observar, al parecer, completa sumisión kabila Jolot toda esta zona, y necesidad mantener constante amenaza sobre kabila Alserif, siempre irreductible, para evitar ejerza presión ó fomento levantamiento Jolot.

Comportamiento tropas, excelente, no obstante penosísima jornada de 22 kilómetros y ocho horas fuego.

De Tánger

El incidente de Marchand.—Un muerto y un herido.

TANGER. (Martes, tarde.) A consecuencia del incidente ocurrido en Marchand mientras se corría la pólvora, resultó herido de arma de fuego un soldado.

El autor de la agresión, que fué apaleado por los policías del tabor francés, falleció cuando era conducido desde Marchand á la Alcazaba para entregarlo al bajá.

Este se lamenta del incidente, que, sobre turbar las fiestas en conmemoración del 14 de Julio, engendra animosidades entre el tabor francés y la población indígena.

Noticias de Alcázar.

TANGER. (Martes, tarde.) El súbdito español D. Antonio Cano, llegado de Alcázar, que ha sido testigo presencial del ataque intentado por los moros contra aquella población, ha confirmado los detalles ya telegrafiados referentes á dicho ataque.

Añade que en el registro verificado en el interior de la ciudad para la recogida de armas, las autoridades se incautaron de 140, entre fusiles, pistolas modernas y algunas espingardas.

Según refiere el Sr. Cano, la mayoría de los combatientes moros que tomaron parte en el ataque procedían de kábilas situadas en la zona francesa.

En Alcázar se cree que á esta causa es debida, principalmente, la prolongación de la lucha, porque los rebeldes tienen asegurada la retirada á sitio donde no pueden perseguirles nuestras tropas, y donde no son tampoco hostilizados por las tropas francesas.

Estímase como de imprescindible necesidad un concierto entre las tropas españolas y francesas, con objeto de impedir las concentraciones de los rebeldes. De no hacerlo resultará interminable la guerra.

La gente dice que el día 12 la harka rebelde se concentró en sitio no muy lejano de un campamento francés en el que se sabía perfectamente que 2.000 harkeños se estaban concentrando para atacar á nuestras tropas.

Estas noticias han sido comprobadas por las autoridades.

Una operación.

Ayer salieron de Alcázar dos columnas fuertes cada una de 2.500 hombres.

Les precedía la mehalla del Ermiquí.

Las columnas llevaban víveres para cuatro días.

Al frente de esta fuerza marchó el general Silvestre.

El objetivo de esta operación se desconocía en Alcázar.

Marcharon las columnas en dirección al Norte.

El Ermiqui llevaba tan sólo unos sesenta hombres, de los reputados como más valientes y más adictos á su persona.

Antes de partir las columnas, fueron revistados y reforzados todos los puestos militares que defienden la ciudad, y que suman en conjunto unos mil hombres, para garantizar la seguridad del campamento y de las posiciones.

Más que la hostilidad de los moros del campo, preocupa á las autoridades la conducta dudosa de los moros de la población, pues está perfectamente comprobado que el día del ataque se hicieron disparos desde varias azoteas sobre el Dar Gailen.

Con este motivo se han practicado algunas detenciones.

Las negociaciones de paz.

Las negociaciones de paz con las kabilas que la habían solicitado están suspendidas.

El general Silvestre les impuso como condición indispensable para negociar, la entrega inmediata de las armas.

Sin cumplir esta condición previa, les manifestó que no podía oirles.

Incendios en los campos.

Cuando el Sr. Cano emprendió el viaje á Tánger, no ocurría novedad alguna en Larache y Arcila; pero al pasar el barco, por la noche, frente á Arcila, veíanse grandes incendios en los campos.

Sin noticias de Alcázar.

TANGER. (Martes, noche.) No han llegado los peatones de Alcázar, autorizando esta circunstancia el rumor de haberse entablado contacto entre las columnas de Fernández Silvestre y los kabileños entre Arcila y Cuesta Colorada.

Entierro de un moro.

Se ha efectuado el entierro del cadáver del moro apaleado ayer tarde por los soldados del tabor francés.

Han concurrido los parientes de dicho moro, pertenecientes, como él, á la kabila de Fash.

De Rincón de Medik

El cantinero asesinado

RINCON DE MEDIK. (Martes, noche.)

No ha sido identificado aún el cadáver del cantinero encontrado entre Tetuán y la posición de Lauzien.

Presentaba buen número de heridas; unas de puñal y otras de arma de fuego.

Ni se sabe cómo se llamaba el cantinero, ni quiénes son los autores del asesinato.

Supónese que le mataron, para robarle cuanto llevaba, los moros denominados *pacos*.

A Ceuta.

Han marchado á Ceuta, con permiso, 32 oficiales de diversas Armas.

También ha marchado á Ceuta el general Menacho, que se encuentra enfermo.

De Ceuta

El capitán Torres Martínez, mejora.

CEUTA. (Martes, noche.) El capitán don Fernando Torres Martínez, que estaba gravísimo de resultas de sus heridas, ha mejorado mucho en las últimas veinticuatro horas. En ellas tuvo tranquilidad, reparadora de la gran anemia que sufre.

Las heridas de las piernas están cicatrizadas y no ofrecen ya peligro.

La de la cabeza, que es de suma gravedad, mejora, aunque con gran lentitud.

Los barcos de guerra.

CEUTA. (Martes, noche.) Para efectuar un crucero por estas costas ha zarpado el *Extremadura*.

El destroyer *Audaz* fondeó en la bahía Norte.

Un ofrecimiento.

El armador catalán D. Gabriel Ríus ha ofrecido el vapor *Trini*, que tiene fondeado en esta bahía, para que se utilice como hospital flotante de los heridos y enfermos procedentes del ejército de operaciones.

Viajeros que se esperan.

Espérase la llegada del general García Menacho y el coronel de Estado Mayor Sr. Marenco, que marcharon al campamento general de Tetuán.

Se realizan preparativos para recibir al presidente del Congreso, que llegará mañana

Transporte de heridos.

Ha fondeado el vapor *Vicente Sanz*, habilitado como barco hospital. Zarpará esta noche con 117 heridos y enfermos, que desembarcará en Málaga.

Le seguirá el vapor *Alicante*, que llevará otra expedición de heridos y enfermos.

A las cinco de la tarde ha comenzado el embarque.

El coronel Lachapelle.

Procedente de Tetuán, ha llegado el coronel retirado Sr. Lachapelle.

El general García Menacho.

CEUTA. (Martes, noche.) Esta tarde llegó el general García Menacho, acompañado de sus ayudantes y de los jefes de Estado Mayor coronel Marenco y comandante Rubio.

El buque-hospital.

El vapor «Vicente Sanz», que enarbola en el palo de mesana la bandera de la Cruz Roja, ha sido convertido en buque-hospital.

La instalación es espléndida. Consta de 20 camas de madera curvada, destinadas á oficiales; 60 muy confortables, destinadas á enfermos graves, y además pueden instalarse cómodamente hasta otras 200 plazas.

El buque está dotado de baños, y en cada camarote lleva grifos de agua caliente y fría y ventiladores eléctricos.

El mobiliario y el pavimento son eminentemente asépticos.

Visitaron el buque los jefes del servicio sanitario de Ceuta, el coronel Delgado y el teniente coronel Moncada, felicitando al capitán por la excelente instalación, que convierte al barco en un hospital de inmejorables condiciones.

El viaje del Sr. Villanueva

El día de ayer.

RINCON DE MEDIK. (Martes, noche.)

Dicen de Tetuán que el Sr. Villanueva ha recibido hoy muchas visitas.

Almorzó íntimamente en casa de su íntimo amigo D. Manuel Ferrer.

Por la noche le ha obsequiado el general Alfau con un banquete en el hotel Dersa, asistiendo las mismas personas que ayer comieron en el Consulado, incluso el cónsul, Sr. Viguri.

Otros agasajos.

Mañana, á las tres de la tarde, el moro **Abeir dará un té en honor del Sr. Villanueva.** El Presidente del Congreso asistirá á las cuatro de la tarde á otro té en la residencia del jalifa.

A las seis de la tarde será obsequiado el Sr. Villanueva en el jardín del hebreo apellidado Valiente con un *champagne* de honor, que le ofrece la colonia israelita.

Preparando la marcha.

El jueves por la mañana marchará el señor Villanueva á Ceuta en automóvil, acompañado de los Sres. Salcedo, García Guerrero y Ferrer.

Desde Ceuta continuará su viaje á Larache, Alcázar y Arcila.

De provincias

Pésame al general Zubia.

CADIZ. (Martes, tarde.) Los jefes y oficiales de la guarnición han visitado al gobernador militar, general Zubia, para darle el pésame por la muerte gloriosa de su hijo, el teniente D. Juan Zubia.

El general de brigada Sr. Llopis pronunció un elocuente discurso, recordando el heroísmo del teniente Zubia.

El gobernador militar contestó muy emocionado, diciendo que como soldado está muy satisfecho de que su hijo haya derramado su sangre por la Patria, como lo juró ante su bandera, aunque como padre sintiese el corazón destrozado.

Abrazó al general Llopis, diciendo que aquel abrazo era para toda la guarnición, cuyo pésame agradecía.

El momento fué en extremo emocionante.

A Larache.

CADIZ. (Martes, tarde.) A las tres de la tarde ha comenzado el embarque del escuadrón de Caballería de Talavera, que marcha á Larache.

En el muelle han despedido á las fuerzas expedicionarias las autoridades, númeroso público y una banda de música.

El gobernador militar, general Zubia, recibió numerosas manifestaciones de pésame.

En el vapor «Canalejas» ha sido embarcado también material de campaña, cañones, víveres y ganado.

El buque zarpará al anochecer para Larache.

Fuerzas á Ceuta.

ALGECIRAS. (Martes, tarde.) Procedente de Madrid ha llegado, á las tres de la tarde, un largo tren militar con una compañía de Intendencia Militar, que con destino al ejército de operaciones saldrá mañana en el vapor *Vicente Ferrer*, con rumbo á Ceuta.

Para cubrir bajas.

FERROL. (Martes, mañana.) Hoy debía verificarse el sorteo de sargentos y cabos de infantería de Marina, destinados á cubrir bajas en Larache.

Antes de ello se procedió á inquirir si se presentaban voluntarios para ese objeto, y se presentaron en tan gran número que no hubo necesidad de proceder al sorteo.

Mañana saldrán para Larache esos voluntarios, que han sido muy felicitados por sus jefes por su patriotismo.

A Africa.

BARCELONA. (Martes, noche.) En el expreso de Madrid ha marchado el coronel D. José de la Calle.

Va á Tetuán destinado á mandar una media brigada de cazadores.

En la estación le despidieron el general Weyler, varios jefes y oficiales y numerosos soldados que aplaudieron con entusiasmo á su coronel.

También ha marchado el médico mayor D. Mariano Anfruns, destinado á Alcázar.

Tren sanitario.

SEVILLA. (Martes, noche.) Ha llegado, procedente de Cádiz, el tren sanitario que servirá para transportar soldados heridos ó enfermos.

Lo forman 18 vagones y un coche de lujo.

Mañana se le instalarán botiquines y cocinas, bajo la dirección de los médicos militares.

Alemania y el Raisuli

PARIS. Los periódicos publican un despacho de San Sebastián diciendo que el ministro de Estado ha declarado que las negociaciones de España y Alemania respecto á la cuestión del Raisuli van por muy buen camino.

El Gobierno alemán no está dispuesto á dar al Raisuli el título de protegido de Alemania.

Notas sueltas

Por los soldados madrileños.

La Orden Española Humanitaria de la Santa Cruz y Víctimas del Dos de Mayo ha organizado una gran becerrada, que tendrá lugar en la Plaza de Toros de Madrid el día 4 del próximo agosto, y cuyo producto se destinará por partes iguales á los soldados de Madrid y su región heridos en Marruecos, y á la ampliación del Consultorio médico gratuito que, para enfermos y heridos, mantiene aquella gloriosa Orden en la calle de la Palma, 63.

Oportunamente serán conocidos los detalles de la fiesta.

El teniente coronel Castro.

En el expreso de Andalucía llegó ayer á Madrid el teniente coronel D. Alfredo de Castro, jefe del batallón de cazadores de Arapiles el día de la toma de la posición de Lauzien.

Fué herido el teniente coronel Castro durante la retirada, y á pesar de que era grave la lesión, continuó mandando su batallón, y haciéndose conducir en una camilla, daba las órdenes oportunas desde los sitios de mayor peligro.

Su heroico comportamiento fué muy elogiado.

Viene desde el hospital de Ceuta bastante mejorado; pero todavía necesita, para andar, ayudarse con muletas.

En la estación fué recibido el teniente coronel Castro por gran número de compañeros y amigos, que le manifestaron especial afecto y satisfacción por verle.

Entre los que en el andén estaban figuraba D. Hipólito González Parrado, hijo del senador y general del mismo apellido, del cual fué el teniente coronel Castro ayudante de campo hasta que le fué confiado el mando del batallón de Arapiles.

En un automóvil, y acompañado del señor González Parrado, marchó desde la estación á Leganés, donde el distinguido jefe tiene su domicilio.

La compañía de Intendencia.

Anoche llegó á Algeciras la compañía de Intendencia destinada á Tetuán.

Batería á Tetuán.

Estaban preparadas en Barcelona dos baterías de montaña para Marruecos.

Se han dictado las órdenes para que una de aquéllas salga para Ceuta.

Va á engrosar las fuerzas de Artillería que operan en la zona de Tetuán.

Los batallones de Extremadura.

De este regimiento un batallón se encuentra operando en la zona de Alcázar-Larache.

Los dos batallones restantes se hallaban preparados desde hace algún tiempo en Algeciras, en espera de las órdenes que se dictaran por el ministro de la Guerra.

Creemos que esas órdenes se han dado ya, y que en su consecuencia, dichos dos batallones saldrán para Larache, reuniéndose en esta zona todo el regimiento.

El voluntariado para Africa

El señor ministro de la Guerra anunció hace dos días que, en vista de haberse suscitado dudas con respecto á la interpretación de conceptos contenidos en el decreto relativo al voluntariado para Africa, dictaría una real orden circular aclaratoria.

Dicha circular, que aparece hoy en el *Diario Oficial del Ministerio de la Guerra*, está concebida en los siguientes términos:

«Excmo. Sr.: Habiéndose suscitado y presentado algunas dudas respecto á la interpretación que debe darse al art. 11 del real decreto de 10 del actual (D. O. núm. 151), y teniendo en cuenta que el espíritu y tendencia de este real decreto van exclusivamente encaminados á lograr lo antes posible el beneficioso objeto de que las guarniciones de Africa se compongan sólo de individuos que sirvan en ellas voluntariamente, durante períodos de tiempo no menores de tres años, salvo cuando se trate de soldados que ya están sirviendo en filas, por lo cual, la sustitución á que dicho art. 11 se refiere no puede tener otro carácter que el excepcional indispensable para llegar á este fin, sin que pueda generalizarse, puesto que á ello se opone la vigente ley de Reclutamiento, el Rey (q. D. g.) se ha servido resolver, como aclaración de aquellas dudas, que el sorteo á que el citado art. 11 se refiere es solamente el anual que se menciona en el art. 1.° del mismo real decreto y que se efectúa, con arreglo á las disposiciones vigentes, en la caja de recluta al verificarse la concentración para destino á cuerpo, y de ningún modo cualquier otro sorteo que sea menester llevar á cabo en Cuerpos y unidades del Ejército para subvenir á necesidades circunstanciales de las guarniciones de Africa.

Es al propio tiempo la voluntad de Su Majestad se haga saber que el así sustituído ha de ser destinado á una unidad orgánica del arma ó Cuerpo en cuyo grupo fué incluído para sufrir sorteo en la caja de recluta, debiendo seguir en adelante las vicisitudes de dicha unidad; en la inteligencia de que si ésta marchare íntegra á Africa ó tuviera que enviar á aquellos territorios alguna parte ó fracción suya en la que corresponda ir al mencionado sustituído, bien por pertenecer á ella ó bien por consecuencia de sorteo, carece dicho sustituído de todo derecho á solicitar no obtener nueva sustitución.

De real orden lo digo á V. E. para su conocimiento y demás efectos. Dios guarde á V. E. muchos años. Madrid 15 de julio de 1913.—*Luque.*»

2009 Ministerio de Cultura

INFORMACIONES DEL EXTRANJERO

SERVICIOS ESPECIALES DE LA CORRESPONDENCIA DE ESPAÑA

POR CABLE-TELÉGRAFO-TELÉFONO Y CORREO

La guerra de los Balkanes

La situación estratégica

Líneas de retirada.

ATENAS. El jefe del gran Estado Mayor griego, general Dusmani, ha enviado al ministro de la Guerra nuevos detalles que aclaran los últimos movimientos ofensivos del ejército.

Este marcha por los montes Berech, por las dos extremidades de una cadena montañosa de 100 kilómetros de extensión, cuya vertiente Norte es atravesada por una sola retirada posible para los búlgaros, que va de Radovitsa, por Strumitza-Petrich, hacia el gran camino Demir-Hissar-Anodjumaya, en territorio búlgaro.

Con objeto de comprender la significación estratégica exacta de la marcha hacia la cuenca del Struma, conviene examinar los medios de comunicación de los beligerantes.

El ejército búlgaro dirigido contra los serbios disponía del camino carretero Kustendil-Egri-Palanka-Karatova-Kumanovo de la gran ruta Tcharevo-Kotchana-Istip y más al Sur aún del camino Doiran-Strumitza y del ferrocarril de Krivolak.

La ocupación de Doiran por los griegos cortó, para el ala izquierda búlgara que operaba en la región de Istip, la línea de aprovisionamientos, á partir de Doiran.

Además, las victorias serbias del lado de Kotchana cortaron los caminos de Egri-Palanka y Tcharevo.

En consecuencia, no queda al ejército búlgaro de Istip más retirada que el camino hacia Radovitsa.

En la región de Kustendil

Movimientos servios.

BELGRADO. No se ha confirmado la toma de Kustendil por los serbios.

Estos se dedican actualmente á realizar movimientos de concentración por su retaguardia, hechos necesarios porque, á causa de las derrotas búlgaras en Macedonia, el teatro principal de las operaciones está ahora en Egri-Palanka.

El ejército de Dimitrieff intenta inquietar el flanco del ejército serbio que operó contra Kotchana; pero sus ataques han sido rechazados por las fuerzas escalonadas en el camino de Kumanovo á Kustendil.

Ataques repetidos, hechos por importantes efectivos búlgaros, demuestran que en la región de Kustendil ha sido hecha una gran concentración búlgara.

La Macedonia está ya casi evacuada. El general Kovatcheff sigue replegándose, con objeto de defender en la cuenca del Struma la entrada del territorio búlgaro, que amenazan los serbiogriegos procedentes de Doiran.

Informes directos

La unión serbiogriega.

PARIS. *Le Temps* ha recibido de su corresponsal en el cuartel general griego de Macedonia, Sessen, el siguiente despacho:

«El ejército griego de la derecha, después de haber ocupado Demir-Hissar y Serres, avanza rápidamente hacia el Norte, mientras que el ejército de la izquierda, habiendo pasado Doiran y tomado Strumitza, prosigue su marcha.

La distancia recorrida por cada uno de ambos ejércitos es de unos cien kilómetros.

Por todas partes el enemigo ha sufrido grandes pérdidas.

Ha tenido que dejar en manos de los griegos 16 cañones de campaña, cuatro piezas de grueso calibre, dos obuses y 20 ametralladoras, amén de una cantidad enorme de municiones y de 10.000 prisioneros.

Hoy las fuerzas helénicas están concentradas al Norte de Drama.

Batidos así en todo el frente, los búlgaros se retiran, acosados por una persecución enérgica, á lo largo de la cuenca del Struma, y se dirigen á las fronteras de su país abandonando cuanto puede retrasar su retirada.

El valle del Struma es un desfiladero muy estrecho, entre altas montañas.

La línea de retirada de los búlgaros tiene una longitud de 75 kilómetros. Su posición es extremadamente peligrosa.

Noticias del gran Cuartel general confirman que los serbios han dado la mano á los griegos en Strumitza.

La unión de los dos ejércitos aliados es ya un hecho y la Macedonia propiamente dicha está ya enteramente ocupada por serbios y griegos.

Parece que la línea de resistencia de los búlgaros será el macizo montañoso Rodope-Jila, que antes de la guerra con los turcos formaba la frontera de su país.»

El avance turco

Efectivos militares.

CONSTANTINOPLA. El Estado Mayor turco, en vista de que los búlgaros tienen en Tracia menos de 10.000 hombres, de ellos 3.000 en Andrinópolis, ha ofrecido á los griegos un cuerpo de ejército de 50.000 soldados para que opere al lado de ellos en Macedonia.

Los griegos no han aceptado.

Dicho Estado Mayor intenta una operación por el lado de Dedeagatch.

Las tropas turcas son dispuestas, de derecha á izquierda, del modo siguiente:

Tercer cuerpo, al mando de Veli pachá. Seis divisiones.

Segundo cuerpo, á las órdenes de Hassan Izzet pachá. Tres divisiones.

Primer cuerpo, al mando de Torghut Chevket pachá. Tres divisiones.

Décimo cuerpo, al mando de Urchid pachá. Tres divisiones.

Cuarto cuerpo, mandado por Chevki pachá. Dos divisiones.

O sea 17 divisiones, con 170.000 hombres.

Bulgaria pide otra vez la paz

Se entrega en manos de Rusia.

SAN PETERSBURGO. El Gobierno búlgaro ha comunicado á Rusia que desea hacer la paz á todo trance, que se entrega en sus manos y que da por bien hecho lo que disponga el Gobierno moscovita.

Aceptará las condiciones que éste juzgue razonables.

Créese aquí que la paz será en breve un hecho si Grecia, que está embriagada por sus victorias y quiere seguir peleando, se aviene á escuchar la voz del buen sentido.

Rumania, en vista de que sus soldados no encuentran resistencia, parece que, defiriendo á los deseos de Rusia, ocupará la parte de territorio búlgaro que ambiciona y no avanzará luego un paso más.

Serbia y Montenegro aspiran á que se conserve el equilibrio balkánico y á que no haya nación dominante.

Así que lo consigan renunciarán á la guerra.

Según todas las noticias, Rusia propondrá á los beligerantes el siguiente arreglo:

La frontera macedónica entre Serbia y Bulgaria estará formada por el río Vardar.

Los griegos reservaránse todo el litoral del mar Egeo, hasta Enos, contándose entre sus posiciones, al Norte, Seres, Drama, Demir-Hissar, etc., y al Sur los puertos de Salónica, Kavalla, Dedeagatch, etc.

Turquía deberá conformarse con la línea fronteriza Enos Midia y desistir de la reconquista de Andrinópolis, que seguirá en poder de los búlgaros.

Si insistiera en reanudar la campaña, las Potencias la obligarían á mantenerse pacífica.

Un telegrama insultante.

BUCAREST. Gran número de personalidades rumanas se han reunido y han enviado al Gobierno búlgaro un telegrama, firmado por todas ellas.

En él se dice que no comprenden la protesta de Daneff por la invasión rumana; que ésta es consecuencia de la conducta de Bulgaria con sus aliados, y que el ejército rumano debe avanzar hasta encontrarse con los orgullosos vencedores de los turcos, que tenían un pobre ejército sin organización ni municiones.

Declaraciones de Grey.

LONDRES. Ayer, en la Cámara de los Comunes, el ministro de Negocios Extranjeros, sir Edward Grey, se ocupó de la guerra de los Balkanes.

Dijo que Europa no puede intervenir en ella de otro modo que con negociaciones y que la está vedada toda acción de fuerza.

A la defensiva.

SOFIA. El Gobierno ha ordenado á su ejército se mantenga á la defensiva.

A consecuencia de esta orden han cesado las hostilidades en todas las fronteras y en Macedonia.

Sofía está siendo puesta con todo apresuramiento en estado de defensa.

Consejo de ministros.

BELGRADO. Se ha celebrado Consejo de ministros bajo la presidencia del Rey Pedro.

Tratóse de la respuesta que se ha de dar á Rusia.

Dicha respuesta será entregada hoy.

Según parece, Serbia contestará que no puede conceder á Bulgaria el armisticio que pide.

Tratará directamente con ella.

El Presidente del Consejo de ministros serbio saldrá para Macedonia con objeto de conferenciar con su colega de Grecia, Venizelos.

Las condiciones para la paz

Cómo se firmaría la paz.

ATENAS. El Consejo de Ministros griego ha acordado proponer al de Serbia las siguientes condiciones para firmar la paz en el campo de batalla:

1.ª Abandono por parte de Bulgaria de los territorios que han ocupado Serbia y Grecia.

2.ª Pago de una indemnización de guerra por los gastos que ésta ha ocasionado y por los daños producidos por la misma, y principalmente en las poblaciones saqueadas.

3.ª Reconocimiento de las garantías acordadas para la vida y los bienes de los súbditos griegos que viven en territorio búlgaro.

Y 4.ª Desmovilización del ejército búlgaro en el plazo que se fije.

No aceptan la mediación.

SAN PETERSBURGO. Los Gobiernos serbio y griego se han dirigido al de Rusia manifestando que no pueden aceptar su mediación, sino que tratarán de la paz directamente con Bulgaria.

Al mismo tiempo, el Gobierno griego ha hecho saber las peticiones de su nación, por si Rusia siguiera tomando la iniciativa de las negociaciones.

Los griegos en Drama.

ATENAS. Las tropas griegas, después de un sangriento combate, han ocupado Drama.

Los búlgaros huyeron desordenadamente, abandonando 70 furgones cargados de objetos cogidos en los saqueos de varias poblaciones.

El arzobispo y los habitantes de Drama han recibido á los griegos con grandes muestras de alegría.

Para aclarar un incidente.

ATENAS. Dicen de Salónica que los cónsules generales de Austria é Italia se han dirigido á Serres para averiguar detalladamente lo ocurrido al dirigir insultos á las banderas de ambas naciones y dar malos tratos á agentes de los mismos.

Una proclama.

CETIÑA. El Rey Nicolás de Montenegro ha dirigido al pueblo una proclama, en la que se felicita por los éxitos que los aliados han conseguido, y manifiesta grandes esperanzas de que al fin se constituya una poderosa unión balkánica, que contribuya á la prosperidad de los aliados.

Bulgaria con Rusia.

FRANCFORT. Bulgaria, después de conocer las condiciones que los aliados imponen para firmar la paz, ha insistido cerca de Rusia para entregar á ella la cuestión.

Puede, por lo tanto, asegurarse que la paz será firmada muy en breve.

Rumania no tomará parte en estas negociaciones, porque únicamente tenía interés en la declaración de sus nuevas fronteras, y éstas ya estaban señaladas antes de que comenzase la guerra actual, en la que ella no ha tomado parte.

Llamamiento de clases.

BELGRADO. El Gobierno serbio ha llamado á todas las clases desde 1874 á 1891, para compensar las pérdidas sufridas por el ejército, durante la guerra actual.

Mitin de protesta.

SALONICA. Se ha celebrado un mitin monstruo de protesta contra las atrocidades cometidas por los búlgaros.

Hablaron oradores griegos, turcos, serbios é israelitas.

Se acordó pedir á las Potencias que no permitan el establecimiento de los búlgaros en Salónica, si no es en condiciones que garanticen que dichas atrocidades no se han de repetir.

El avance de los turcos.

CONSTANTINOPLA. Los turcos han ocupado, además de Rodosto, la población de Tchorlau.

Hacia el término de la guerra

Noticia confirmada.

LONDRES. Está plenamente confirmada la noticia de que Bulgaria pide la paz por mediación de Rusia.

Bulgaria está dispuesta á hacer las concesiones que Rusia considere necesarias para llegar á la cesación de la guerra.

Serbia y Montenegro están de acuerdo en principio.

Grecia es la más intransigente.

Insiste en mantener á todo trance las condiciones de que ya se ha dado noticia.

No obstante la actitud de Grecia, domina la impresión de que se llegará pronto á la paz.

Grecia y Serbia.

LONDRES. En marzo último Grecia y Serbia concertaron un Tratado en que estaba perfectamente previsto el caso de que llegasen á una guerra con Bulgaria.

El Tratado en cuestión era secreto y ninguna noticia se ha tenido de él hasta ahora.

Tan previsto estaba el caso de la guerra, que Grecia y Serbia señalaban por adelantado las porciones territoriales que cada una de ellas habría de conservar de las que tomasen á los búlgaros.

Las atrocidades búlgaras.

BELGRADO. Los cónsules de Rusia y Francia han visitado los hospitales para comprobar las atrocidades cometidas por los búlgaros con los soldados serbios, quedando convencidos de que efectivamente son ciertas.

A un soldado serbio le sacaron los ojos; á otro le cortaron las orejas, y aun podrían citarse muchos casos más, reveladores de una barbarie inaudita.

De los mutilados se han sacado fotografías para que todo el mundo pueda convencerse de la veracidad de las informaciones y formar opinión acerca de hechos tan inhumanos.

Los búlgaros se defienden.

LONDRES. Los búlgaros, enterados de las relaciones que hace la Prensa extranjera de las atrocidades de sus soldados, dicen que los griegos y los serbios han incurrido en atrocidades análogas.

El Gobierno búlgaro ha telegrafiado á sus representantes en el extranjero ordenándoles que le den cuenta de los asesinatos que relatan los periódicos atribuyéndolos á soldados búlgaros.

Cree Bulgaria que esas informaciones responden á una maniobra de sus enemigos, que se han propuesto desacreditarla por esas artes ante el mundo civilizado.

Quieren ahora los búlgaros demostrar que no han cometido tales asesinatos, acudiendo, si para ello fuese preciso, á una Comisión internacional.

Un joyero agredido en plena calle

BRUSELAS. Se ha cometido un audaz atentado en pleno día y en una de las calles de más tránsito, cerca de la estación del Mediodía.

Carlos Opdebeek, joyero, pasaba por la Avenida Fonsy, cuando se le acercaron dos individuos, preguntándole una dirección á seguir.

Opdebeek llevaba en un maletín joyas por valor de 12.000 francos.

El joyero daba explicaciones á los individuos amablemente, cuando uno le sujetó de pronto y el otro intentaba arrebatarle de la mano el maletín.

El agredido, sin soltar el maletín, comenzó á gritar.

Acudió gente y los bandoleros emprendieron la fuga.

Uno de ellos cayó sobre un montón de cal viva, junto á una casa en construcción, produciéndose graves quemaduras.

Fué detenido y, á causa de su estado, llevado á un hospital.

Es un italiano apellidado Ghiberti.

Su cómplice ha desaparecido.

DESDE PARIS

(DE NUESTRO REDACTOR)

¡Brr, qué frío!

Llueve. La gente pasa por el boulevard de prisa y arropada en gabanes y pieles. El día ha sido tristón, y una lluvia lenta y monótona ha venido á completar el cuadro de invierno que por aquí tenemos el gusto de contemplar.

En los escaparates de las tiendas y en los estantes de los grandes magasines, los trajes claros y de telas ligeras se nos presentan como cosas exóticas. ¿Para qué servirá aquello? Unas cuantas mujeres elegantes miran y remiran los trajes blancos ó con florecitas, y no parecen decididas á adquirirlos. Son vestidos para playa, para defenderse contra el calor; pero hay que hacerse á la idea de que existen playas y calores.

Los espectáculos al aire libre se ven tristes y abandonados, mientras la gente se refugia en aquellos locales que por estar cerraditos y hasta tener alfombras, ofrecen un abrigo seguro ante las inclemencias del tiempo.

Hace frío. La gente camina con paso ligero y por ninguna parte apunta nada que signifique verano. Algunos elegantes han salido ya de París, rindiendo culto á la moda, y se encuentran en el campo. Hay que marcharse, aunque se aburran y vean cómo cae la lluvia, monótona y triste, privándoles de la alegría que se experimenta al hallarse en plena Naturaleza, mientras el Sol dorea cuanto ilumina.

No hace muchos días, un periodista preguntó á M. Fouquières—ya saben ustedes, el árbitro de la elegancia parisién—cuándo era la época de que los hombres se pusieran el sombrero de paja en París, y él contestó, muy serio: —Nunca. En la época en que deben usarse sombreros de paja, el verdadero elegante ya no debe estar en París.

¡Ah, M. Fouquières! Este año podrán ustedes permanecer todo el tiempo que quieran sin necesidad de adquirir semejante cubrecabezas. El tiempo se ha encargado de prolongar la estancia de los elegantes en París, que ya no tienen necesidad de huir por no ponerse el sombrero de paja. ¡Casi va á ser cosa de abrir una información para saber si podemos y debemos volver, en estos días, al gabán de pieles!

*

Y mientras tanto, esta misma tristeza y desaliento se han apoderado de las «villas de agua».

Los fondistas están que trinan, porque hasta ahora sólo han llegado á sus hoteles, sabiamente dispuestos, los *tziganos* que contrataron para que con sus músicas amenizaran la permanencia de los agüistas, y los mozos del restaurant que habían de servir las truchas del Marne. Ni un viajero... ¡Esto es horrible!

Esta gente, que fiaba en que el Sol no les jugara una mala pasada y echase á los elegantes del asfalto parisino, tienen los ojos puestos en el barómetro, y su única esperanza es que éste comience á señalar calor.

Las mecedoras de mimbres, las sillas de paja, permanecen sin ocupantes; los fuegos de artificio están cuidadosamente guardados, y ya hay quien piensa en echar un poco de alcanfor al tapete verde de las mesas de juego, para evitar que la polilla cause en él destrozos. ¿Veranear? ¿Para qué?

Llega el día 14, la gran fiesta nacional de aquí, y la que señala el último plazo para los que aun permanecen en París. Forzoso será marcharse. ¿Qué dirán las relaciones, los amigos, el «chauffeur» y los dueños de los balnearios? Los elegantes y los adinerados emprenderán, pues, el viaje dentro de tres días, malhumorados, metiendo ropa de invierno en los baúles, encargando por telégrafo que les enciendan una buena chimenea de leña al llegar, y aquí nos quedaremos los que vamos á veranear en París, los que esperamos los acontecimientos entre mantas por la noche y tras los cristales de los cafés por el día.

La gente se consuela insultando al tiempo y llamándole «vilain» y hasta «cochon». Yo no comparto estas opiniones, sino que, por el contrario, creo que se porta de una manera muy decentita con los que no teníamos puestas nuestras ilusiones en lucir elegantes trajes de playa en los sitios de moda.

Quizá se desquite la temperatura allá para agosto ó septiembre, y entonces resplandecerá la alegría en la cara de los hosteleros, hoy hondamente preocupados. ¡Paciencia!

Mientras tanto abrochémonos bien el gabán y proclamemos á París «estación veraniega y playa de primer orden».

A. R. BONNAT

Hace cincuenta años

(Noticias de LA CORRESPONDENCIA DE ESPAÑA) 16 de julio de 1863.

MARSELLA, 15. Continúan en Roma las pesquisas domiciliarias en las casas de los agentes de la reacción napolitana.

Un cura, que llevaba pliegos para el Papa del Gobierno nacional polaco, fué cogido y fusilado por los rusos.

TURIN, 15. Corren voces de modificación ministerial. El ministro de Negocios Extranjeros irá de embajador á San Petersburgo. Minghetti ocupa su vacante. Sella quedará de ministro de Hacienda.

PARIS, 15. La guerra en Polonia es más encarnizada que nunca. Se cree que la respuesta de Rusia será aceptando las proposiciones de las Potencias, pero negándose al armisticio.

LA POLITICA EN HOLANDA

¿Tres ministros socialistas?

No se sabe si aceparán.

LA HAYA. El doctor Bos, jefe del partido radical monárquico holandés, encargado por la Reina Guillermina de formar Gobierno, en vista del resultado de las elecciones, perdidas por el bloque católicoprotestante y ganadas por las izquierdas, ha conferenciado con Troelstra, jefe del partido socialista.

Como se recordará, éste fué recibido días pasados por la Reina, que preguntóle qué opinaba se debía hacer.

Troelstra mostróse favorable á una revisión constitucional, al establecimiento del sufragio directo universal y secreto y á la implantación de reformas sociales.

Dijo que, en su opinión, debía gobernar el más avanzado de los políticos burgueses.

La Reina, por lo visto, fué de su parecer, pues el doctor Bos, encargado por ella de formar Gobierno, es el político más radical de Holanda, entre los no socialistas.

Bos ha pedido á Troelstra su cooperación y la de sus amigos.

La necesita para gobernar, pues los liberales y radicales reúnen en la Cámara de diputados 37 votos, contra 45 de los católicos y protestantes.

Los socialistas diputados son 18.

Si votan con el Gobierno, éste tendrá diez votos de mayoría. Si se abstienen ó votan en contra, saldrá derrotado.

Troelstra contestó á Bos que los socialistas le apoyarán, siempre que realice el programa mínimo, ya especificado.

Bos dijo que sí lo realizaría; pero que deseaba que la cooperación socialista fuese más activa aún.

Y le ofreció tres carteras en el nuevo Ministerio.

Troelstra repuso que no podía contestar, sin previa consulta con el partido.

Reina gran expectación en toda Holanda.

COSAS INGLESAS

Mistress Pankhurst se escapa.

LONDRES. Mistress Pankhurst, generala de las sufraguitas, pronunció ayer un discurso en un mitin.

La Policía la esperaba á la salida del local para llevarla presa, pues los Tribunales no la han perdonado la pena de tres años de *hard labour* que la impusieron, como cómplice é inspiradora de los atentados dinamiteros cometidos por varias de sus correligionarias.

Pero las asistentes al mitin, al ver á la Policía promovieron tal motín, que mistress Pankhurst pudo subir á un auto y escapar.

MISCELANEA

Libro curioso.

BOMBAY. El Gobierno angloindio ha publicado el *Libro Azul*, verdadero libro de la selva virgen, en el cual se consigna la estadística de las personas que las fieras han matado en las Indias inglesas desde hace treinta años.

De los datos recogidos resulta que la fiera más peligrosa es el tigre, bajo cuyas garras han perecido el 38 por 100 de las personas muertas en la selva virgen.

Siguen el leopardo, después los lobos y luego los osos.

Las muertes causadas por los elefantes y las hienas no son numerosas.

Se da una estadística aparte de las personas que han sido víctimas de las mordeduras de serpientes venenosas. El número de esas víctimas ha sido 22.500.

Tesoro en un jergón.

PARIS. Un habitante de Angulema compró hace pocos días, en un hotel de ventas, varios muebles y, entre otras cosas, un jergón.

Ayer hizo que vaciaran el jergón, y cuál no sería la sorpresa de todos al encontrarse con un fajo de billetes de Banco por un valor de 12.000 francos.

El comprador restituyó la expresada suma á los anteriores dueños del jergón.

Cuadro robado.

ROMA. El 24 de octubre de 1911 se declaró un incendio en la iglesia de Santa María.

Creyóse entonces que un famoso cuadro de

2009 Ministerio de Cultura

Juan Bellini, *La Virgen y el Niño*, había sido pasto de las llamas, porque no apareció más que el marco carbonizado.

Pasó el tiempo y, últimamente, la Policía se enteró de que el lienzo se hallaba en Florencia.

Practicadas las oportunas averiguaciones, súpose que el lienzo había pasado por diferentes manos y que había sido vendido, al principio, por Martino Crescini, encargado de dicha iglesia, en la cantidad de 14.000 francos, habiéndose para ello simulado un incendio.

Catástrofe evitada.

LONDRES. A la entrada del túnel del Simplón, por el lado de Italia, hay un cierre metálico que pesa millares de kilos. Ese cierre metálico se bajará en caso de guerra con Italia para impedir todo paso de trenes y hasta la invasión de un ejército enemigo.

Las cadenas que sostienen esa enorme puerta de hierro se han roto hace pocos días, según telegrafía al *Daily Chronicle* su corresponsal en Ginebra, y el cierre metálico cayó, cerrando el paso al expreso París-Milán, que, á causa de ese accidente, sufrió una hora de retraso.

Cuando se piensa que ese cierre metálico puede resistir el choque de un tren expreso lanzado á toda velocidad, puede calcularse la catástrofe que pudo producirse si á tiempo no se hubiesen hecho las señales advirtiendo el peligro.

Candidato á la Presidencia.

MONTEVIDEO. El partido rojo ha hecho la proclamación de Feliciano Viera como candidato á la Presidencia.

Hospital incendiado.

BREST. En el hospital civil se ha declarado un violento incendio.

Los enfermos han sido puestos en salvo.

Aumentos militares en Austria-Hungría.

VIENA. Los departamentos ministeriales de Austria y Hungría se han puesto ya de acuerdo para la elevación del contingente de reclutas.

Sólo falta celebrar un Consejo de ministros común para la determinación de la cifra.

Créese que el aumento será de 60.000 hombres.

Los aeroplanos y la guerra.

KIEL. Se han verificado experiencias de lanzamiento de proyectiles desde aeroplanos.

Constituía el blanco un buque viejo.

Uno de los aeroplanos ha conseguido introducir dos bombas en el buque: una en el puente y otra sobre la cámara del comandante.

Nada precipita tanto la salida de los dientes como la **Nesfarina**. Úsadla oportunamente y veréis efectos inmediatos. Dr. Rives, Zaragoza

DICHOSO PAIS...

Otro complot en Méjico

Los fusilarán.

MEJICO. La Policía ha descubierto un complot tramado por los maderistas y zapatistas.

Los conjurados proponíanse matar con bombas de dinamita á los generales Huerta, hoy Presidente; Félix Díaz y Blanquet.

Once de los comprometidos han sido presos.

Entre ellos figura un diputado.

Se cree que serán fusilados todos ellos; pero se teme que el terrible Zapata, amigo de algunos de los presos, se vengue fusilando á su vez á los prisioneros militares que en su poder tiene.

La intranquilidad es muy grande.

COSAS FRANCESAS

Sentencia favorable al Rey de España.

SAINT GAUDENS. El Tribunal civil ha publicado esta mañana la sentencia que resuelve el pleito referente al testamento de M. Sapene, quien legó al Rey de España dos millones.

La sentencia es favorable á Su Majestad.

Avenida de Alfonso XIII

PARÍS. Habiéndose tomado el acuerdo de poner el nombre de Avenida de Alfonso XIII á una nueva avenida del barrio de Passy, se preguntó al Rey de España si accedía á que llevara su nombre dicha vía.

Don Alfonso ha contestado, manifestando que le satisfará mucho ver su nombre en una avenida de París.

Robo en una joyería.

PARIS. Esta noche ha sido robada una joyería.

Los ladrones se han llevado 50.000 francos en alhajas.

Una interpelación.

PARIS. El diputado M. Malvi interpelará al Gobierno acerca de los medios económicos que se propone apelar para atender á los gastos militares.

Se elevarán éstos á 250 millones de francos.

El Gobierno tiene preparado un proyecto, con el que obtendrá cien millones, cargándolos sobre la renta, y los restantes 150 millones espera conseguirlos de impuestos que figuraban en el presupuesto anterior y se esperaba fuesen transitorios; pero ahora se convertirán en definitivos.

Estudiantes franceses y loreneses.

NANCY. El incidente de los estudiantes, al que se ha querido dar mayores proporciones de las que realmente tuvo, ocurrió así:

Seis estudiantes de Lorena se hallaban en un café.

En el mismo establecimiento estaban varios estudiantes de Nancy.

Los segundos se acercaron á los primeros, preguntándoles, en términos insultantes, si eran prusianos.

Uno de los loreneses dió una bofetada á uno de los de Nancy.

El de Nancy contestó dando un silletazo al lorenés.

Se produjo el consiguiente alboroto é intervinieron algunas personas para separar á los contendientes.

Y no hubo más.

Después, calmados ya los ánimos, los estudiantes de Nancy y las autoridades de esta misma población han dado sus excusas á los de Lorena, que si geográficamente pertenecen ahora á Alemania, son por su origen franceses.

Grandes granizadas.

MONTLUÇON. Se han desarrollado grandes tormentas, cayendo algunos granizos de 40 gramos de peso.

Las cosechas se han perdido completamente.

Lo de la incorporación.

PARIS. La Comisión de la Cámara, ante la cual informaron esta tarde el Presidente del Consejo y el ministro de la Guerra en sentido favorable á que la incorporación de reclutas se haga á los veinte años, ha rechazado una vez más este proyecto.

Se baila.

PARIS. En vista de que los bailes públicos que anoche se celebraban con motivo de la fiesta del 14 de julio fueron interrumpidos por una lluvia torrencial, el prefecto ha autorizado que pueda bailarse esta noche hasta la una de la madrugada.

Y á fe que se ha bailado de veras en plazas y calles.

RELIQUIAS DE GOETHE

Un yanqui ofrece 25.000 francos

SAN PETERSBURGO. Los Tribunales de San Petersburgo fallarán próximamente respecto á la suerte de dos reliquias: un mechón de cabellos de Goethe y una acuarela que el célebre autor de *Fausto* pintó durante su viaje por Italia.

Esos dos objetos constituían la única fortuna de dos hermanas, las Srtas. Boehmer, naturales de Weimar, las cuales desde hace algunos años fijaron su residencia en San Petersburgo, donde ganan la vida dando lecciones de alemán.

Pero, un día, encontrándose sin dinero, empeñaron las reliquias en 20 rublos en casa de la prestamista Angelika Reinwald.

Las Srtas. Boehmer quisieron hace poco desempeñar los objetos porque un coleccionista yanqui quería comprar las reliquias de Goethe en una fuerte suma.

Pero la Sra. Reinwald negóse á devolverlas, alegando que ya eran de su propiedad.

En vista de ello, las Bochme han acudido á los Tribunales, reclamando la devolución de las reliquias ó una indemnización de 25.000 francos, cantidad que ofrece por ellas el yanqui.

Está bien comprobada la autenticidad de las reliquias. Las Srtas. Bochme las heredaron de su padre, pintor de Weimar, el cual á su vez las había recibido en regalo de Cristian Schuchert, amigo personal de Goethe.

NUESTROS VIAJES

VERANEO DE 1913

Suiza, Saboya, París

Excursión á las montañas, ventisqueros y lagos suizos

SALIDA EL 2 DE AGOSTO

ITINERARIO.—Salida de Madrid, Cerbere ó Hendaya, para Nimes y Lyon; GINEBRA, paseo por el Lago Leman, ascensión á las Rocas de Naye; CHAMONIX, el Monte Blanco, el Mar de Hielo; VERNAYAZ, las gargantas del Trient; ZERMATT, ascensión al Gornergratt, el Monte Rosa, Brigue, travesía del Oberland bernes, Lago de Thoune; INTERLAKEN, ascensión á la Yungfrau, Lago de Brienz; MEYRINGEN, las gargantas del Aar; LUCERNA, ascensión á Monte Pilatus, travesía del Lago de Cuatro Cantones; RIGHI - KULM; ZURICH y su lago; NEUHAUSEN, las cataratas del Rhin; BERNA; PARIS, excursión á Versailles; Regreso á Madrid.

Como verán nuestros lectores por el anterior programa-resumen, el viaje que organizamos ofrece extraordinarios atractivos. Los que participen de él recorrerán la Saboya y Suiza, gozando de una temperatura primaveral, admirando los espléndidos paisajes que tan seductoras regiones encierran; experimentarán junto á los lagos, las montañas, los valles y los ventisqueros, las más puras emociones artísticas.

El viaje, como se verá, es muy completo y absolutamente veraniego. No sufrirán calores los excursionistas, y las diversas etapas transcurrirán entre gratas emociones y placeres inefables.

NOTAS

Tenemos á disposición de nuestros lectores un elegante folleto ilustrado, con todos los detalles que necesitan los que quieran participar del viaje.

Los lectores de Madrid podrán recogerle en nuestras oficinas de la Puerta del Sol, y los de provincias deben dirigirse á nuestros Servicios de Turismo y Viajes.

—Las adhesiones serán recibidas en nuestros Servicios de Turismo y Viajes, Arenal, 1, y Puerta del Sol, 8, Madrid.

CONDICIONES

El precio todo comprendido, transportes en ferrocarril y vapores, comidas en marcha, estancia en *muy buenos hoteles*, excursiones en coche ó funicular, gastos de visita, propinas, etcétera, será:

Desde Madrid, 1.380 pesetas
Desde Hendaya, 1.270 ptas.
Desde Cerbere, 1.250 ptas.

Informaciones de provincias

Hace cincuenta años

(Noticias de LA CORRESPONDENCIA DE ESPAÑA)
16 de julio de 1863.

Anteayer se verificó en Sevilla el entierro del rico capitalista y vicepresidente del Consejo provincial, Sr. D. Tomás de la Calzada.

El acto fué ostentoso y solemne, viéndose en el cortejo fúnebre á todas las autoridades y personas notables de Sevilla, seguidas de un inmenso gentío que acudió á dar esta prueba del respeto y cariño que sentía hacia el hombre cuyos beneficios había experimentado siempre la clase menesterosa.

Un diario de Santander ha recibido un anónimo, escrito en mal francés, diciendo que el que lo escribía se había encontrado un bolsillo con oro y billetes; pero que, como semejante bolsillo pertenecía á un español, se quedaba con él, como se quedaría con cuanto de españoles se encontrase. El tal francés se conoce que tiene tan poca vergüenza como honradez.

CHOQUE DE TRENES-TRANVIAS

La catástrofe de Irún

Preparando el entierro.

IRUN. (Martes, tarde.) Llega gran cantidad de público de San Sebastián y otros puntos de la provincia para asistir al entierro de las víctimas del siniestro.

El comercio ha cerrado todos sus establecimientos, y el pueblo se dispone á hacer una gran manifestación de duelo.

Un inmenso gentío se agrupa frente al hospital, en que ondea la bandera á media asta.

Sociedades políticas, de recreos, Centros oficiales y la Casa Consistorial reunida en Corporación ultiman los detalles para el acto, y reciben á las Comisiones y entidades que llegan para unirse al duelo.

Entierro de las víctimas.

IRUN. (Martes, noche.) La conducción al cementerio de las víctimas de la catás- al cenmenterio de las víctimas de la catástrofe ha constituído una gran manifestación de duelo.

Se formó la conitiva en las cercanías del hospital.

Figuraban en primer término los niños de las escuelas públicas de Irún.

Seguían el clero parroquial con cruz alzada, cuatro féretros negros y uno blanco, cubiertos con coronas y conducidos en hombros por bomberos de la villa.

Llevaban las cintas representantes de las Sociedades de la localidad.

Constituían la presidencia del duelo los Sres. Nardiz, representando á S. M. el Rey; Aguilar, en representación de la Reina Cristina; Sotomayor, que representaba al capitán general de la región; alcaldes de Irún, Rentería y San Sebastián; gobernador civil, gobernador militar, presidente de la Audiencia, comandante de Marina y vicepresidente de la Comisión permanente de la Diputación provincial.

Seguían senadores y diputados, diputados provinciales, Comisiones de Ayuntamientos de varios pueblos de la provincia, alto personal de Aduanas y de otros centros oficiales, Guardia Civil, Carabineros, Miqueletes y representaciones de todas las Sociedades políticas y de recreo.

Los Sres. D. Pío y D. Eduardo Gullón, por el Consejo de Administración en Irún de la Compañía del ferrocarril á la frontera; representantes de las familias de los fallecidos, el vecindario de Irún y numerosas personas de los pueblos inmediatos y de San Sebastián.

Cerraba el fúnebre cortejo la Banda municipal.

El Ayuntamiento de Irún ha costeado una hermosa corona y otras los de varios pueblos.

Resultaba imposible penetrar en el cementerio por haberlo invadido el gentío.

Visitando á los heridos.

Terminado el fúnebre acto, se trasladaron al hospital los Sres. Nardiz y Aguilar, el alcalde de San Sebastián, el gobernador civil y algunas otras personas, para interesarse por el estado de los heridos, que continúan en el mismo estado.

Traslado á San Sebastián.

El cadáver de la Srta. Esperanza Tebalina ha sido trasladado esta mañana á San Sebastián, á petición de la familia.

Para los gastos del entierro.

El presidente del Consejo de Administración del ferrocarril de la frontera, D. Benito Chávarri, ha entregado al alcalde de Irún dos mil quinientas pesetas para ayuda de los gastos del entierro de las víctimas de la catástrofe.

Funerales.

Mañana, á las nueve y media de la mañana, se celebrarán solemnes funerales en la iglesia parroquial en sufragio de las almas de las víctimas de la catástrofe.

Funerales.

SAN SEBASTIAN. (Martes, tarde.)

En la iglesia del Buen Pastor se celebrarán mañana funerales por el alma de la señorita Esperanza Tebalina, víctima de la catástrofe del domingo.

A la Cárcel.

Hoy debe ser trasladado á la cárcel de esta ciudad el jefe de estación del tranvía de Frontera-Irún, causante del siniestro.

Los heridos mejoran.

El gobernador civil ha recibido despachos de Irún en los que se le comunica que los heridos continúan mejorando.

Una triste excepción de éste es el señor Asuero, que se ha agravado á causa de complicaciones surgidas como consecuencia del golpe que recibió en el vientre.

El ayudante del ministro.

SAN SEBASTIAN. (Martes, noche.) El comandante de Infantería D. Enrique Masdeu, ayudante de campo del ministro de la Guerra, visitó en el hospital de Irún á los heridos en la catástrofe del domingo, prodigándoles consuelo, y deteniéndose especialmente á conversar con el capitán D. Bernardo Asuero y Sáenz de Cenzano, que ha experimentado alguna mejoría dentro de la gravedad de su estado.

En la Diputación.

En la sesión celebrada por la Diputación provincial se dió lectura á un telegrama del presidente de la Diputación de Navarra, adhiriéndose al dolor de esta provincia por la catástrofe del domingo y dando el pésame á las familias de las víctimas.

El presidente de esta Diputación de Guipúzcoa y los once diputados marcharon á Irún para asistir al entierro, por lo que en cuanto se notificó lo ocurrido se suspendió la sesión sin entrar á tratar de los demás asuntos.

El Consejo de la Compañía.

Reunido el Consejo de Administración de la Compañía de tranvías á la frontera, tomó el acuerdo de costear funerales en Irún y en San Sebastián en sufragio de las víctimas del choque.

El presidente de dicho Consejo, Sr. Chávarri, visitó á los heridos en el hospital de Irún y entregó al establecimiento un donativo de dos mil quinientas pesetas.

¿Qué es lo que da al BYRRH su alta superioridad higiénica sobre los demás aperitivos? Las quinas de primera calidad y otras sustancias amargas, escogidas científicamente, á la par que los vinos generosos que sirven para su preparación.

La Corte en La Granja

Varias noticias.

SAN ILDEFONSO. (Martes, noche.)

Su Majestad la Reina doña Victoria ha paseado en coche por los jardines, acompañada por la condesa del Puerto.

Los Infantes pasearon, á pie, por los jardines.

A las nueve y media salieron en automóvil hacia Madrid los Infantes doña Beatriz y D. Alfonso, que dejaron aquí á sus hijos, para recogerlos á su regreso en la estación de Villalba.

Procedente de Burgos ha llegado una Comisión de padres benedictinos para recoger el báculo de Santo Domingo de Silos, reliquia que, como costumbre, trajeron para el alumbramiento de S. M. la Reina.

La Comisión se hospedó en casa del mayordomo de semana, D. José Baeza, que les obsequió.

Roldán. Carretas, 35

Los nuevos postres que esta casa elabora para regalos han complacido extraordinariamente á su distinguida clientela.

Vuelco de un automóvil

Dos heridos.

LOGROÑO. (Martes, noche.)

En la carretera de Soria volcó el automóvil de Obras públicas, que iba ocupado por el jefe Sr. Rodríguez y el ingeniero señor Abascal.

Ambos resultaron gravemente heridos.

Fueron recogidos por un automóvil del señor Trevijano y conducidos á Logroño.

Estado de las víctimas.

LOGROÑO. (Martes, noche.) Los heridos á consecuencia del vuelco de automóvil han sido reconocidos.

Al ingeniero Sr. Abascal le ha sido reconocida la rotura de un brazo, la de una pierna y la fractura del parietal.

Su estado es muy grave.

El jefe de obras públicas, Sr. Rodríguez, que tiene conmoción cerebral, está mejor.

El *chauffeur* sólo tiene contusiones leves.

Causa del vuelco ha sido una piedra colocada en la carretera por una mano criminal.

El Juzgado instruye diligencias.

Agua de Cabreiroá

La mejor, sin disputa, para las afecciones vesicales.

La Corte en San Sebastián

El ministro de Estado.

SAN SEBASTIAN. (Martes, tarde.) El ministro de Estado subió á Palacio, despachando con S. M. el Rey.

De regreso al hotel Cristina, dijo á los periodistas que carecía de noticias.

Se propone devolver personalmente las visitas que ha recibido, habiendo visitado ya al alcalde, al que manifestó el afecto que le inspira el pueblo donostiarra.

Elogió grandemente el Hospital de Irún, por la forma de atender á los heridos de la catástrofe ferroviaria.

El director de Comunicaciones.

El director general de Correos y Telégrafos, D. Luis Armiñán, ha cumplimentado á S. M. el Rey, hablándole de la nueva Casa de Correos en San Sebastián.

Después conferenciaron sobre este mismo asunto el ministro de la Gobernación, el señor Armiñán y el gobernador.

AVISOS UTILES

Excelentes CAMISETAS para verano. Fabricación suiza.

CREPE DE SANTÉ RUMPF

Cada prenda legítima lleva esta marca. Venta: camiserías y tiendas géneros de punto.

Laxante superior

Grains de Vals: uno ó dos granos al cenar.

LO MEJOR PARA LA BOCA LISTERINE

A. SAEZ los calzados más elegantes y mejores de España. Alcalá, 6, ent.ª

El conde de Romanones.

El jueves se espera al Presidente del Consejo de Ministros, señor conde de Romanones.

La catástrofe de Irún.

El conde de Romanones ha telegrafiado al gobernador dándole el pésame por la catástrofe de Irún.

Al entierro de las víctimas asistirá el gobernador.

Invitación al Rey.

SAN SEBASTIAN. (Martes, tarde.) Ha sido invitado S. M. el Rey para asistir á las fiestas que se celebrarán el jueves en el monte Ulía en honor de los exploradores que fueron á Birmingham y que deben regresar mañana.

El Rey ha prometido asistir á la fiesta.

Las autoridades serán invitadas también al banquete que se celebrará con el mismo motivo.

Al Havre.

SAN SEBASTIAN. (Martes, tarde.) Han marchado al Havre para tomar parte en aquellas regatas los balandros *Hispania* y *Nimphea*.

Viajeros distinguidos.

En el primer expreso llegaron hoy el gobernador del Banco de España y el presidente del Tribunal Supremo.

Las regatas de hoy.

SAN SEBASTIAN. (Martes, tarde.) Su Majestad el Rey llegó al Club Náutico á las nueve y cuarenta y cinco de la mañana, acompañado del Príncipe D. Felipe, siendo recibido por el gobernador y los balandristas.

El Monarca pidió noticias del estado de los heridos en el choque de Irún á la primera autoridad civil de la provincia.

Después embarcó con su séquito, la duquesa de la Victoria y Mme. Vilmorin, en una canoa-automóvil, dirigiéndose al balandro *Tonino*.

Las regatas que hoy se celebran son las que estaban anunciadas para ayer.

Con mar movida y viento Nordeste han regateado 22 balandros, siendo el resultado el siguiente:

Copa de oro del Gran Casino, adjudicada al balandro «Tonino», patronado por el Rey.

Como el año pasado la ganó el balandro «Hispania», deberán disputársela en nueva regata.

Copa del Club Náutico, á «Barandil», propiedad del Rey.

Objeto de arte, á «Giralda III», del Monarca.

Primera medalla, á «Luchana», propiedad de la duquesa de la Victoria.

Mañana se verificará la primera prueba para la copa de la Liga Marítima, y se otorgarán varios premios en metálico.

Al embarcar el Rey y al comenzar las regatas se impresionaron cintas cinematográficas.

Don Alfonso regresó á las doce, acompañado del Príncipe D. Felipe y de Mme. Vilmorin, y después de conversar brevemente con las personas que le esperaban, marchó á Miramar.

El «María de Molina».

SAN SEBASTIAN. (Martes, tarde.) A las tres de la tarde ha fondeado en la Concha el cañonero «Doña María de Molina», trayendo á bordo al capitán general del Ferrol.

El barco saludó con las salvas de ordenanza.

Las autoridades.

Las autoridades de esta población marcharon á Irún para asistir al entierro de los muertos en el choque ocurrido el domingo.

PULSERAS DE PETICION

Especialidad Joyería de moda. Carretas, 3.

ARAGON

Una desgracia.

HUESCA. (Martes, tarde.) Comunican del pueblo de Campo que en el kilómetro número 72 de la carretera que va á Francia ha sido encontrado en el fondo de un precipicio, en el caserío de Esera, el cadáver de un joven, llamado Joaquín Vallarín, vecino de Veira, de veinticinco años, casado.

Se ha podido comprobar que el desgraciado joven cayó en el precipicio, yendo en bicicleta, á consecuencia de su desconocimiento del terreno.

Mitin agrario.

Para el 25 de este mes se organiza un gran mitin agrario en Barbastro.

Asistirán á él representantes de toda la zona interesada en los riegos del alto Aragón.

En dicha zona ha producido gran entusiasmo la concesión de los créditos para Fomento en el Consejo último.

Los organizadores del mitin referido piensan invitar al ministro de Fomento para que asista á él.

009.Ministerio de Cultura

INFORMACIONES DE MADRID

Hace cincuenta años

(Noticias de LA CORRESPONDENCIA DE ESPAÑA)
16 de julio de 1863.

Según cálculos de un ingenioso observador, si del año actual de 1863 se suman las dos primeras cifras del año 1 y 8, se tendrá 9. Las dos últimas cifras 6 y 3 dan el mismo resultado. Colóquense los guarismos 1 y 8 debajo de 6 y 3, respectivamente; súmense y se tendrá 81, cuyas cifras sumadas entre sí producen 9, ó bien divídase á 81 por 9 y se tendrá por cociente 9. De 63 quítese 18 y quedará 45, que es la suma de *cinco* 9. Divídase á 63 por 18 y el cociente es 3 y el residuo 9. Multiplíquense los cuatro guarismos 1, 8, 6 y 3, los unos por los otros, y el resultado es 144; es decir, 1 multiplicado por 8, multiplicado por 6, multiplicado por 3, igual á 144. Cuyas tres cifras sumadas son 9. Súmense las cuatro cifras 1, 8, 6, 3 y el total es 18, que se compone de *dos* 9. Divídase á 1863 por 9, el cociente es 207, cuyas tres cifras sumadas producen 9.

Audiciones interesantes

Con el fin de demostrar al público la superioridad del AUTOPIANO sobre todos los aparatos para tocar el piano que hoy se construyen, se darán en la Casa Gasset & Toledo, Victoria, 4, audiciones con este maravilloso instrumento todos los días, entre seis y ocho de la tarde. Con ningún aparato se obtiene una ejecución artística como con el autopiano.

PARA HOY

Calendario y santoral

Miércoles 16 de julio de 1913.

Sale el Sol á las 5,26.
Se pone á las 19,12.
Sale la Luna á las 19,21.
Se pone á las 4,42.

SANTORAL. — Nuestra Señora del Carmen; el Triunfo de la Santa Cruz; Santos Atenógenes, Valentín y Fausto, mártires; Santos Eustaquio y Vitaliano, confesores, y Santa Rainelda, virgen y mártir.

SAN DOMNION, mártir.

El niño Domnion, de diez años, lleno de alegría por haber recibido el santo bautismo, fué preso por los paganos, y por orden de Riciovaro le azotaron furiosamente y luego le aplicaron á las narices unas cantáridas de sal y acíbar, y á las orejas, de mostaza.

El niño se reía de este tormento, por lo cual, indignado el prefecto, mandó que preparasen veinticuatro clavos y que cuando estuviesen candentes le traspasasen con ellos las manos, los pies, las narices y los oídos, en cuyo horrible tormento falleció.

Fué esto el día 16 de julio del año 302.

Durante su martirio se convirtieron á la fe cincuenta y cuatro personas, de las cuales treinta murieron con él en la ciudad de Bérgamo, en la persecución de Diocleciano.

Transportes de mercancías

Servicio de transportes de mercancías á domicilio, organizado con toda clase de garantías y á precios económicos por la Sociedad Anónima de Omnibus.

Escribid á los remitentes consignen las expediciones á entregar á domicilio para apreciar las ventajas de este servicio.

GRAN MUNDO

Crónicas veraniegas.

Hace pocos días que cerraron los salones de pintura el de los artistas franceses y la Nacional. En ambos había obras interesantes, aunque muy pocas sobresalientes. Si la cantidad de lienzos buenos va en aumento, el número de los que descuellan está en descenso.

Algunos artistas españoles, como en años anteriores, han expuesto cuadros muy notables, como «La montería», de Benedicto, cuyo elogio tuvimos ocasión de hacer este invierno en una crónica dedicada al estudio y á las obras del joven y afamado maestro. Ha faltado un voto para que se otorgue uno de los mejores premios á aquel cuadro, que bien lo merecía.

Ofrece gran interés el de Alvaro Alcalá Galiano, el conde del Real Aprecio, que representa bretonas lavando ropa, y está titulado «A quoi rêvent les jeunes filles», y tiene todas las grandes cualidades de dibujo y colorido que posee el distinguido discípulo de Sorolla, además de la nota seductora del asunto y de la presentación de aquellas mujeres cuya indumentaria típica ha resistido á las modas modernas, como en Holanda.

Pedro Ribera presentaba dos asuntos españoles muy bien tratados y de ameno asunto; Rodríguez Acosta tenía expuesto el fraile que llamó ya la atención en la Exposición de Madrid el año pasado.

Rusiñol y los Zubiaurre tenían cuadros notables, que también se admiraron antes en Madrid, y de los cuales la Prensa habló con las alabanzas merecidas.

La Gándara tenía un interesante retrato, que es su especialidad, y atraía la mirada de los conocedores un retrato de muchacha de Luis Bea, que denota un artista de gran porvenir.

Una feliz casualidad nos hizo conocer después al joven pintor en su estudio, y allí pudimos admirar otros cuadros suyos, muy notables, retratos y paisajes que atestiguan la facilidad y las condiciones extraordinarias que tienen su lápiz y su paleta.

Otro pintor español, Vázquez Díaz, de quien tuvimos ocasión de hablar en una Exposición que tuvo lugar en Biarritz, presentaba un cuadro titulado «La muerte del torero», que además del color local, es interesante por la valentía de su hechura.

De regreso de Roma, adonde fué á posesionarse de la dirección de la Academia Española, ha pasado unos días en París el gran maestro Chicharro, que vuelve á Madrid para una corta temporada.

También ha estado aquí, de regreso de Munich, López Mezquita, que se va á instalar en Madrid definitivamente.

Después de una estancia en el Norte de España y en Biarritz, vendrá dentro de poco á París el joven pintor Gil Bergasa, que ha ganado en los últimos concursos del Círculo de Bellas Artes una pensión para viajar, y se propone estudiar y pintar en los grandes centros artísticos.

Prestándose muy amablemente á nuestro deseo de visitar su magnífica colección, el conde de Pradère nos hizo cariñosamente los honores de sus artísticos salones, que encierran verdaderas joyas en cuadros y tallas.

Son demasiado numerosas las firmas de los príncipes de la pintura que allí hermanan, para que nuestra memoria pueda recordarlas todas; pero la impresión que nos causaron muchos de los cuadros de extraordinario mérito que vimos fué tan honda, que su imagen no ha de borrarse en mucho tiempo.

Algunos proceden de la familia de su dueño, y son hermosos retratos de Goya, Vicente López y Alenza; otros también han sido reunidos por los padres del conde, y figuran entre ellos magníficos ejemplares de Van Dyck, Juan de Juanes, Lucas y otros pintores españoles.

Aficionado ferviente, el conde de Pradère aumenta constantemente su notable colección, en la cual figuran primitivos, dos hermosos Grecos, un Pereda y otros no menos importantes; pero el pintor cuya representación es quizá la más lucida es Fortuny, cuya maravillosa «Vicaría», colocada en sitio predilecto en el despacho, retiene mucho tiempo la atención, provocando una admiración que pocas obras inspiran á tal punto.

Otra pintura de Fortuny, que tiene también real interés, es una copia del retrato de la Reina María Luisa de Parma, que hizo Goya y está en Palacio.

Entre las composiciones de artistas modernos descuellan dos cuadros de Martínez Cubells, de mucho carácter y movimiento, y otro de Llaneces.

Sentimos que la falta de tiempo y de espacio nos impida hacer una reseña más larga y completa de tan importante y hermosa colección, que verdaderamente merece un estudio más detenido.

MADRIZZY.

Dice el Presidente

El Presidente del Consejo, al recibir ayer á los periodistas, manifestó que había celebrado una conferencia con el general Luque acerca de la campaña iniciada contra el artículo 11 del decreto sobre el voluntariado de Africa.

Además de la aclaración que anteayer se facilitó á la Prensa, el ministro de la Guerra dictará una real orden aclarando bien dicho artículo. Este, no nólo no favorece á los soldados de cuota, sino que les perjudica.

Interrogado acerca de una información que publica *Las Noticias*, de Barcelona, y que ha sido reproducida por algunos periódicos de Madrid, dijo el conde de Romanones lo siguiente:

«Yo siempre he creído que, para estar al frente de un partido político y de un Gobierno, era necesaria una completa independencia.

Aunque los asuntos particulares que yo tengo son herencia de mi padre y no tienen relación alguna con el Estado, sin embargo, al dedicarme á la política he creído que debía dar á ella todo lo que puedo ofrecer.

Los asuntos particulares míos tienen una vida mayor de ochenta años, pues nacieron en tiempo de mi abuelo, el año 1812, en Marsella, y con gran dolor de mi corazón, pues la mejor manera de honrar á un padre es conservando y acrecentando lo que deja á sus hijos, acabo de ceder todos los negocios, con una pérdida de varios cientos de miles de duros.

Esto es un hecho público y notorio, como lo es el que gracias al trabajo de mi padre, tengo la fortuna que todos conocen.

La situación particular en que me encuentro me permite estar por encima de todas esas cosas y que mi vida se deslice como el agua sobre el cristal, no estando á merced de cualquier ex presidiario.

En todo lo que dice el periódico no hay una sola palabra de verdad.

Si tengo fuerzas es precisamente para trabajar, á fin de vencer esas dificultades y nunca he tenido más alientos que en la hora presente. No obstante esto, vuelvo á mi sistema de no leer periódicos. Ya pueden decir lo que quieran.

Yo veo una censura de persona autorizada, y me hace daño. Pero la injuria mayor de una persona con poca autoridad no me hace ni cosquillas.

Lo que dicen los periódicos no tiene importancia porque esté en letras de molde, sino por la autoridad de quien lo dice.

No guardo tampoco rencor á nadie que me diga injurias, porque las desprecio.»

Terminó diciendo:

«Nada de entregar el Poder á nadie, ni á los conservadores.»

Neurastenia gástrica

Con el uso del **Elixir Estomacal de Sáiz de Carlos**, la dispepsia desaparece, las fuerzas se equilibran, el insomnio se aleja, así como la fatiga mental y muscular y el enflaquecimiento, curándose la neurastenia.

El asesinato del Sr. Jalón

Buscando las restantes alhajas.

A primera hora de la mañana, el Sr. Cillanueva se presentó en el Monte de Piedad.

Esta visita al citado establecimiento está relacionada con la busca de las alhajas que faltan.

Desde el Monte de Piedad el Sr. Cillanueva fué al domicilio del Sr. González Bernard.

A las tres de la tarde el auxiliar del Juzgado militar estuvo también en una tienda de venta de alhajas de la calle de Postas.

Parece que estas gestiones han resultado infructuosas.

La gorra del oficial de Ingenieros.

Ayer se tomó declaración por el juez militar á un capitán del Cuerpo de Ingenieros, que es el que notó la falta de la gorra al salir de clase.

Parece que dicho señor, al salir de clase, fué, como era natural, á recoger su gorra é impermeable.

No estaban ambas prendas en el sitio donde las había dejado al entrar, una hora antes.

Las buscó en vano, hasta que suponiendo que era alguna broma de un compañero, no hizo caso.

Entró en otra clase, y al salir estaban las prendas en el perchero, pero en diferente percha.

Parece que la gorra de dicho señor oficial le ha sido probada á Sánchez y le está perfectamente bien.

Otra vez comparece Sánchez.

A pesar de estar convencido el Juzgado de lo inútil que ya resulta toda diligencia cerca de Sánchez, ayer le hizo comparecer á su presencia nuevamente.

Cuando Sánchez se presentó en la sala de jueces, escoltado por tres números, el señor González Bernard, sin someterle á previo interrogatorio, le puso de manifiesto las ropas de Jalón.

Sánchez las miró con la mayor indiferencia. Con la misma con que miró más tarde otras piezas de convicción.

Como tantas otras veces, el Juzgado se retiró sin obtener el más pequeño resultado de esta diligencia.

Sánchez afirmó con gran cinismo que no conocía aquellas ropas, y lo que es más, que ni siquiera se podía explicar remotamente para qué se las enseñaban.

Volvió á hacer nuevas protestas de inocencia.

Los peritos.

Ante el Juzgado desfilaron luego los peritos tasadores, entre ellos D. Dionisio de la Puente.

Hoy es lo más probable que comparezcan también los peritos D. Eustaquio Vázquez y D. Ramón R. López.

El cinismo de Sánchez.

Después de comparecer ante sus jueces el cínico Manuel Sánchez, fué trasladado á su celda.

Pidió comida, que se le sirvió abundante, y devoró en pocos instantes.

Luego tomó café, y echándose vestido sobre la cama, comenzó á cantar como si nada le ocurriera.

Las tijeras de Sánchez.

Parece que en el último registro llevado á cabo en la Escuela Superior de Guerra fueron encontradas por el Juzgado unas tijeras de grandes dimensiones, con las que se supone que Sánchez ha cortado la ropa de su víctima.

Estas tijeras se le presentaron á Sánchez ayer tarde, juntamente con otras piezas de convicción.

Parece que esta diligencia fué preparada por el Juzgado con verdadero cuidado para observar el gesto del procesado, ya que no hay quien le arranque la más leve confesión.

Sobre una manta, en medio de la Sala de jueces, habíanse colocado las piezas de convicción, las ropas de Jalón, y sobre éstas, hechas jirones, las enormes tijeras.

El juez preguntó á Sánchez si reconocía como suyas aquellas tijeras, y Sánchez comenzó á responder con ciertos titubeos.

—No sé; es decir, como esas tuve unas. No sé si más grandes ó más chicas; pero parecidas á esas.

El juez—Luego usted dice que bien pueden ser éstas de su propiedad?

Sánchez.—Sí, señor.

El juez.—Pues de ciertas experiencias que el Juzgado ha llevado á cabo parece desprenderse que con ellas han sido cortadas estas ropas. (Señalando las de Jalón.)

Sánchez.—Yo no he dicho que sean mías; sólo digo que tuve unas parecidas; pero ahora que me fijo no se parecen mucho á las que yo tuve.

El juez.—Es que con esas tijeras precisamente se han cortado estas ropas, porque varios de los cortes dados se ve que han sido hechos de un solo golpe de tijera, y sus dimensiones coinciden con las de las tijeras.

Sánchez.—Ya he dicho que se parecen á las mías; pero nada más puedo añadir.

El juez.—Pues esas tijeras se han encontrado en la casa donde se cometió el crimen y en la mesa de escritorio de usted.

Sánchez se encerró ya en sus negativas de siempre y no hubo medio humano de sacarle una sola palabra.

El Juzgado llevó las tijeras para que las viera María Luisa, y ésta comprobó que, en efecto, eran de su padre.

Un amigo del Sr. Jalón.

Ante el Juzgado militar compareció don Enrique Padierna, amigo íntimo que fué del Sr. Jalón.

El Sr. Padierna reconoció como de su amigo las alhajas que el Juzgado le presentó.

Hizo constar que aunque la cadena es de señora, la llevaba siempre el Sr. García Jalón, pues la tenía en alta estima porque perteneció á su difunta esposa.

Para hoy.

A las ocho y media de la mañana comparecerán ante el Juzgado dos peritos tasadores que fueron citados ayer tarde.

Ayer no declaró, como se suponía, la cuñada de Sánchez.

Es probable que dicha señora sea interrogada hoy por el juez.

Ayer visitó á Manolita y á los hijos de Sánchez.

BISCUIT GLACÉ

y exquisitos helados de chantilly y cremas americanas.

Refrescos espumosos.

Legítimo chantilly en platitos, cajitas y pasteles.

Yoghourt, leche cuajada búlgara, recomendada por todas las eminencias médicas.

Casa de moda.

LA INDIA, Montera, 12, teléfono 4.168.

El plan de obras públicas

La nota oficiosa del Consejo de anteayer, con la ampliación en que el señor ministro de Fomento complementa lo referente á los planes de obras públicas, ha producido en la opinión sensata muy buen efecto. Eran necesarios por parte del Gobierno la afirmación categórica y el compromiso de no abandonar lo que está por encima de toda acción fuera del territorio de nuestra Patria, lo que más nos importa: las obras públicas de España.

Distraídos en la aventura marroquí los pensamientos del Gobierno, como los recursos de la nación y las energías de la raza, es oportuno y conveniente el enérgico recordatorio del Sr. Gasset. Lo menos que puede pedirse es que se simultanee el esfuerzo en Africa y el esfuerzo en la Península. Para todas las clases del país, para las más altas como para las más humildes, lo primero es mejorar las condiciones de la vida material y de la vida intelectual. Todos los proyectos de obras públicas que llevan consigo la transformación del suelo y su valoración máxima por medio de las comunicaciones y todos los proyectos de instrucción que afecten á la mejora de la cultura debieran tener prioridad. ¿Exigen las circunstancias el constante sacrificio de Marruecos? Pues continúenlo los gobernantes bajo su responsabilidad; pero sin desatender lo que más urge dentro de casa. Estas obligaciones pueden ser mermadas. Lo que no se puede hacer es borrarlas.

Contraído ya este compromiso por el Gobierno, no sólo con el Sr. Gasset sino con el país entero, esperemos la apertura de Cortes y veamos si se traduce en hechos. En esta espera acompaña al Sr. Gasset la opinión más sana, la que se coloca á un lado de la lucha de partidos y al margen de la política. El compromiso de Gobierno no ha de satisfacerse sólo con palabras; téngase bien presente que después de tantos y tan reiterados ofrecimientos, siempre incumplidos hasta ahora, no puede demorarse más la obra de la reconstitución interior. Continuar como hasta ahora, resolviéndolo todo con planes para el porvenir, es expuesto á peligros, porque la paciencia pública tiene un límite, que no es prudente rebasar.

El chocolate "Agustinos„

de 1,25, 1,50 y 2 pesetas es lo mejor que se conoce. Pídase en ultramarinos.

BATALLA CAMPAL

Dos heridos graves.

A la una de la tarde de ayer se desarrolló una verdadera batalla campal en la Avenida de la Plaza de Toros, de la que han resultado varios heridos.

Como saben nuestros lectores, varios pintores se ocupan actualmente en los trabajos de decoración de la Plaza.

Dichos pintores, á la hora de la siesta, acostumbraban á reunir un buen número de almohadillas, y con ellas formaban un blando lecho para descansar.

Las almohadillas tienen sus dueños. Son el arrendatario de este servicio Fernando Feito y su hijo, del mismo nombre y apellido.

Ayer tarde, los dueños de las almohadillas creyeron oportuno llamar la atención de los pintores, mandándoles primero recado con un chico, con objeto de que se levantaran y dejaran libres las almohadillas.

Esto originó una disputa entre Feito y su hijo con los pintores, y á consecuencia de ella han resultado varios heridos.

Fernando Feito fué perseguido á ladrillazos, y uno de ellos vino á darle en el parietal derecho, produciéndole una herida de pronóstico reservado.

El hijo, que así vió malparado á su padre, arremetió con una navaja contra el agresor de aquél, produciéndole una grave herida al pintor César Garrote en la región glútea.

Hubo otro herido todavía, Martín Romera, también pintor, que fué herido en la región supraescapular; se ignora quién es el agresor de éste.

Como decimos, la reyerta se desarrolló en la Avenida de la Plaza, por donde pasaba á la sazón el agente de Policía del distrito de Buenavista D. Antonio Michelena, que detuvo á todos ellos.

Los heridos fueron curados en la Casa de Socorro de la Fuente del Berro.

El agente citado, con cuya oportuna presencia en el lugar del suceso logró la detención de los agresores, recogió allí mismo una navaja y dos espátulas, y se vió en grave peligro de ser herido al separar á los contendientes.

TRIBUNA LIBRE

En defensa de El Escorial

Sr. Director de
LA CORRESPONDENCIA DE ESPAÑA.

Muy señor mío y de mi mayor respeto: Por tratarse de un asunto de interés general para el Real Sitio de San Lorenzo de El Escorial, me tomo la libertad, que le ruego me perdone, en méritos del interés de la causa, de incluirle unas cuartillas por si tuviese la bondad de acogerlas en su popular diario y contribuir de ese modo á que no se consume la pretensión de aquel Ayuntamiento de malgastar el único capital que posee en una obra, cual es la del matadero, innecesaria y que va á resultar inútil, y abandonando, en cambio, el propósito de dotar de aguas el Real Sitio, necesidad sentida y reclamada por todo el vecindario.

Anticipándole las gracias por el beneficio que con ello hace para el bien común de un pueblo, por mi parte se las doy muy sinceras, y tengo un gran placer en ponerme á sus órdenes como su atento s. s. q. b. s. m., *Andrés de Goitia* (diputado provincial).

*

Al Excmo. Sr. Ministro de la Gobernación.

En un plazo breve, por haber, sin duda, interés en que así ocurra, se dará entrada en ese departamento ministerial á un expediente instruído por el Ayuntamiento de San Lorenzo de El Escorial, en la provincia de Madrid, para la enajenación de títulos al portador.

Como el artículo 15 del real decreto de 15 de noviembre de 1909 encomienda al ministro de la Gobernación la corrección de infracciones legales en esta clase de expedientes, y dando por supuesto han de ser advertidas por la reconocida competencia administrativa del llamado á otorgar la autorización y del personal encargado del informe del expediente, ha de ser permitido á un representante de dicho pueblo, siquiera sea en la esfera modesta de la Diputación, exponer lo que ha llegado á su conocimiento, por el interés que entraña este asunto con relación á los bienes del patrimonio municipal del Real Sitio de San Lorenzo de El Escorial, que ha de verse privado de su único capital y de un ingreso de importancia, dada la escasez de medios de su hacienda local. Cuando se trata de realizar una determinación tan radical y decisiva para la vida de la población, debe llevar por punto de mira la compensación en el beneficio positivo del fin de la mejora que trata de efectuarse.

A nuestro juicio ocurre todo lo contrario en el caso presente, y si estuviéramos equivocados, dispuestos estamos á rectificar esta apreciación, que tiene su base en las noticias que tenemos de la forma en que se ha tramitado el expediente y que reseñaremos para que, conocida, así como la resolución que en su día recayera, pueda servir de norma á los Ayuntamientos de España en casos análogos.

Se trata de un expediente de enajenación de títulos al portador para aplicar su importe al pago de obras de construcción de un matadero y de reformas en la Casa Consistorial.

Entre los documentos requeridos por la instrucción de 28 de julio de 1882, que regula el procedimiento, se señala con el número 1 justificar y demostrar la necesidad, conveniencia y utilidad de la obra. Sin temor á equivocación, puede afirmarse que en caso alguno será más difícil esta justificación, pues habrá de compararse entre lo que al pueblo, residencia veraniega y núcleo de numerosos establecimientos docentes, representa el abastecimiento de aguas, cuyo caudal es insuficiente para usos domésticos é higiénicos, y la construcción del matadero, del que no se carece y que presta sus servicios debidamente, así como la reforma de la Casa Consistorial, obras que, á lo sumo, pueden aconsejar su ejecución razones únicamente de estética y de comodidad.

Si esto no fuera suficiente, tenemos en apoyo de esta apreciación, que podemos considerar particular, una legal, determinada en el art. 72 de la ley Municipal, en el que, al establecerse un orden de prelación en los servicios, se da el número tres al abastecimiento de aguas y el cinco al de la construcción de Mataderos; así lo entendieron anteriores Ayuntamientos al instruir un expediente para aplicar el producto de la venta de estos mismos títulos al abastecimiento de aguas, como necesidad más apremiante, expediente del que conoció la Dirección general de Administración local y que el Ayuntamiento ha declarado caducado, tomando el acuerdo de desistir de él sin razón ni explicación alguna, olvidando que existe una ley de 5 de diciembre de 1908 declarando de utilidad pública el abastecimiento de aguas á San Lorenzo de El Escorial y concediéndole su aprovechamiento, y que con este acuerdo virtualmente viene á derogarse aquella ley, sin tener tampoco en cuenta que para que pueda prevalecer el expediente nuevamente instruído con otra aplicación, cambiándose el objeto para lo que estaba destinado el producto de la venta de los títulos, es necesario demostrar que el nuevo objeto á que trata de dedicarse es preferente y de mayor necesidad y utilidad que el primero al que había de aplicarse.

¿Puede un Ayuntamiento volver sobre sus acuerdos cuando no existe infracción legal y de ellos ha conocido la Superioridad? ¿Qué validez puede tener un acuerdo de un Ayuntamiento que va contra ley y con manifiesta extralimitación de sus facultades? ¿Puede un Ayuntamiento tomar un acuerdo de esta forma? Esto seguramente ha de ser objeto de estudio por quien corresponda, y por tanto, proseguiremos el examen del estudio del expediente.

2009 Ministerio de Cultura

Exige la instrucción determinar el sitio del emplazamiento de la obra, y efectivamente el proyecto de construcción del Matadero se hizo tomando por base para su emplazamiento terrenos municipales, tanto, que para cumplir lo determinado en el reglamento de conservación y policía de carreteras se hace constar que el terreno es propiedad del Ayuntamiento.

Pues bien, después de celebrada la subasta y de su adjudicación, se varía el sitio de emplazamiento y se ocupan terrenos del Municipio y de un particular, D. Leopoldo Mateos, que espontáneamente los ofrece gratuitamente, ó por indemnización si lo juzgan oportuno, y en esta última forma lo estima el alcalde de aquella época, D. Juan Fernández, acordando, entre éste y el propietario, que el valor del terreno que se toma será el de 1.500 pesetas, sin existir más peritación ni justipreciación técnica.

Por causa de variarse el emplazamiento, el arquitecto municipal Sr. Roca presenta un escrito manifestando que como los desmontes y explanación que han de hacerse no consta su importe en el presupuesto del proyecto aprobado por la Superioridad y adjudicado en la subasta, por no ser el mismo terreno que se aceptó al hacer el estudio, estos trabajos han de costar 7.000 pesetas. Para compensar estos gastos propone la reducción en las dimensiones del proyecto, conviniendo el ex alcalde Sr. Fernández con el contratista en fijar estos gastos en la cantidad de 6.000 pesetas, que sin otros trámites tengo entendido le son abonadas.

Requisito exigido también por la instrucción es la manifestación ó exposición de los recursos que las leyes autorizan para ser aplicados á la ejecución de las obras, formando y consignando en el informe la oportuna liquidación y cálculo, y el déficit que resultare será cubierto, en último término, por el valor de las inscripciones ó títulos al portador. En este caso y, desde luego, sin hacer nada de esto, se aplica para pago de las obras solamente el capital procedente de los títulos al portador, sin utilizar medio alguno de los que dispone la instrucción. La proporción con que se distribuye y aplica el capital á invertir, según el presupuesto del año 1912, que tenemos á la vista, es la siguiente:

Capítulo VI, art. 10, Casa Consistorial, pesetas 45.000; capítulo X, art. 8.°, Matadero, un plazo, 60.251,55. Total, 105.251,55 pesetas.

Las obras del Matadero fueron adjudicadas á D. Quiterio Alonso García, en 122.495 pesetas; los trabajos de explanación y desmonte, por haber cambiado el emplazamiento que en el pliego de subasta se señalaba para la obra, ascienden á 6.000 pesetas, según lo convenido por el Sr. Fernández y el contratista, y á 7.000 pesetas, según el arquitecto municipal; las obras de mejora posteriores presupuestas por el arquitecto municipal importan 13.845,63 pesetas, y los terrenos tomados al Sr. Mateos para edificar parte del matadero está acordado abonar por ellos 1.500 pesetas; como se ve, pues, el matadero, sólo, asciende á 143.840,63 pesetas, sin contar los gastos de titulación é inscripción del terreno en el Registro de la Propiedad á nombre del Ayuntamiento, si es que esto puede hacerse, gastos que bien pueden calcularse en unas 2.000 pesetas; es decir que, en junto, vendrá á costar el nuevo matadero unas 146.000 pesetas, existiendo, por tanto, un déficit con relación á la consignación en presupuesto para pago de la obra, déficit que también ha de resultar con el producto que ha de obtenerse con la venta de los títulos al portador, puesto que éstos son 125.000 pesetas en Deuda perpetua interior que, al precio corriente de cotización, vendrán á ser unas 90.000 pesetas efectivas; como se ve, este déficit es sin descontar cantidad alguna para pago de las obras de la Casa Consistorial, que también, según el presupuesto, el producto de la venta de los títulos ha de aplicarse en parte á estas obras.

Déficit que es de apreciar, cual lo ha tenido en cuenta en ocasiones análogas el Consejo de Estado, por entender necesaria una garantía en el pago de los plazos de la obra, expresando los recursos que hayan de ser utilizados para evitar el que los pueblos vean mermados los bienes de su patrimonio, sin obtener la mejora que se pretende ó creando compromisos que lesionen su hacienda.

Este déficit que señalamos, con ser grande, no es el que en realidad ha de resultar al final, puesto que ha de ser bastante mayor.

Al nuevo matadero es necesario dotarle de aguas; los trabajos para estos efectos han de cargarse también á la obra, y éstos trabajos han de ser de consideración, por la situación en que el nuevo matadero se encuentra, aparte de las dificultades que han de originarse para poder llegar á dotarle de aguas; éstas, si pretenden llevarse las que hoy tiene el matadero viejo, habrá antes de resolverse una cuestión difícil y delicada; las aguas que tiene el actual matadero están afectas á una servidumbre, puesto que todo el sobrante está adquirido por un particular mediante canon; por tanto, estos derechos adquiridos han de respetarse ó han de indemnizarse en forma al desposeerle de ellos por el traslado del agua al nuevo matadero; esto no sabemos á lo que podrá ascender; si en lugar de ser estas aguas las que se lleven al nuevo matadero, son parte de las del lavadero público, tendrá que ser en muy escasa cantidad; y, sea en una ú en otra forma la conducción, ha de atravesar el predio de un particular, que lo consentirá ó no, y, caso de consentirlo, tampoco sabemos la indemnización que habrá de abonársele por la servidumbre que se constituya.

Por último, requiere la instrucción acompañar el proyecto facultativo de las obras, y si bien en el expediente aparece unido el del matadero, por las variantes introducidas ha sido cambiado esencialmente, y, por tanto, anulado, y se requiere un nuevo proyecto, que ha de tramitarse en la forma prevenida, y nada decimos en cuanto al de las obras de la Casa Consistorial, puesto que ni siquiera se ha presentado; se deduce claramente falta la base principal para la concesión que se solicita.

Estas son las infracciones más de notar que pueden comprobarse con el examen del expediente y de las que lógicamente se deducen las siguientes conclusiones:

1.ª Que las obras de construcción de un matadero se están ejecutando, ó mejor dicho, se han ejecutado, sin haber obtenido previamente los recursos para ello, puesto que el expediente se encuentra en tramitación.

2.ª Que después de celebrada la subasta con sujeción á un proyecto sancionado legalmente, adjudicada la obra y otorgada la escritura de constitución de fianza, se han introducido variaciones esenciales, sin conocimiento de la superioridad y sin obtener los requisitos legales.

3.ª Que efecto de cambiar el emplazamiento señalado en el proyecto y para que no excedan del presupuesto las obras de explanación que con esto se origina, se reducen las dimensiones del Matadero y se abona al contratista por tal concepto, según mis noticias, la cantidad de 6.000 pesetas.

4.ª Que además de estos gastos han de abonarse 1.500 pesetas al propietario de los terrenos que en parte se ocupan por las obras, sin estar hecha la justipreciación en forma legal.

5.ª Que resultando pequeños los toriles ó chiqueros, probablemente por reducir las dimensiones del proyecto, hay que pagar, como aumento de obra ó mejora, la cantidad de 13.845,63 pesetas.

6.ª Que habiendo vencido dos plazos de los señalados para el pago de la obra, es fácil que el contratista de la misma, abandonando la tolerancia que hasta hoy ha tenido, se acoja al derecho que le concede el art. 39 de la instrucción sobre contratación, y exija los intereses del 5 por 100 anual de demora.

7.ª Todo lo relacionado puede crear al Ayuntamiento una situación anormal, que ha de influir grandemente en la marcha administrativa de su Hacienda, por los compromisos adquiridos sin legalización de los medios para cumplirlos.

8.ª El art. 180 de la ley Municipal, en su número primero, dice:

«Los Ayuntamientos y concejales incurren en responsabilidad: 1.° Por infracción manifiesta de la ley en sus actos ó acuerdos, bien sea atribuyéndose facultades que no les competen ó abusando de las propias.»

Confiadamente esperamos que el señor ministro de la Gobernación prestará preferente atención á este asunto, de vital interés para el Real Sitio de San Lorenzo de El Escorial, y dictará la resolución que exige la protección y defensa de los intereses de un pueblo y demanda un proceder recto é inspirado en la más estricta justicia.

ANDRES DE GOITIA.

Madrid, 21 junio 913.

BOLSA DE MADRID

FONDOS PÚBLICOS	Día 14	Día 15
4 por 100 perpetuo interior.		
Serie F de 50.000 ptas. nominales...	78 00	78 40
» E de 25.000 » » ..	78 05	78 40
» D de 12.500 » » ..	78 80	79 25
» C de 5.000 » » ..	78 70	79 15
» B de 2.500 » » ..	85 75	79 20
» A de 500 » » ..	85 50	86 00
» G y H, de 100 y 200.....	85 50	88 00
En diferentes series..... ..	85 50	89 00
Fin corriente.....	77 95	78 35
Fin próximo.....	00 00	00 00
4 por 100 amortizable.		
Serie F de 25.000 ptas. nominales...	00 00	00 00
» D de 12.500 » » ..	00 00	00 00
» C de 5.000 » » ..	90 00	90 00
» B de 2.500 » » ..	90 00	90 00
» A de 500 » » ..	90 00	90 00
En diferentes series.....	90 00	00 00
5 por 100 amortizable.		
Serie F de 50.000 ptas. nominales...	98 50	00 00
» E de 25.000 » » ..	98 85	98 50
» D de 12.500 » » ..	98 85	98 90
» C de 5.000 » » ..	99 40	99 60
» B de 2.500 » » ..	99 50	99 60
» A de 500 » » ..	99 85	99 90
En diferentes series.....	99 60	99 60
Obligaciones del Tesoro.....	000 00	000 00
Cédulas del Hipotecario.....	99 10	99 10
Ayuntamiento de Madrid.		
Emp. 1868. Obligaciones 100 ptas....	00 00	00 00
Idem por resultas.....	84 00	00 00
Idem expropiaciones interior..	00 00	00 00
Idem íd. en el ensanche.....	93 50	00 00
Idem Deuda y Obras Villa Madrid...	00 00	85 00
Bancos y Sociedades.		
Acciones Banco de España.....	448 00	447 00
Compañía Arrendataria Tabacos. ..	0 0 00	257 50
Banco Hipotecario España.....	000 00	000 00
Idem Hispano-Americano.....	000 00	000 00
Idem Español de Crédito.....	000 00	000 00
Idem Español del Río de la Plata...	442 00	000 00
Idem Central Mejicano.....	000 00	000 00
Unión Española Explosivos.....	000 00	000 00
Acciones M. Z. A.....	000 00	469 00
Idem Norte de España	000 00	479 00
S. G. Azucarera, acs. preferentes....	41 75	41 75
Idem ordinarias.....	12 75	12 50
Idem Obligaciones amortizables....	00 00	00 00
Francos.....	8 30	8 25
Libras....	27 37	27 31
Después de la hora oficial, en el corro, últimos cambios.		
4 por 100 interior, fin de mes.....	78 05	78 35
Idem próximo	00 00	00 00
Cambio más alto, fin de mes.....	78 05	78 40
Idem más bajo.....	77 87	78 25
Cambio más alto de próximo.....	00 00	00 00
Idem más bajo.....	00 00	00 00
Por la mañana en el Banco.		
Último cambio.....	00 00	00 00

CIERRE DE BARCELONA	
4 por 100 interior (fin de mes).	78 30
Nortes	95 70
Alicantes.....	93 65
Francos	8 40
Libras.....	27 38
Bolsín de la mañana:	
4 por 100 interior	78 12
Nortes.....	95 50
Alicantes.....	93 45
Francos.....	8 35

CIERRE DE BILBAO	
Altos Hornos.....	327 00
Resineras.....	98 00
Industria y Comercio.....	201 00
Explosivos.....	254 00
Felgueras.....	34 25

Hernandez. Montera, 33.

Cincuenta por ciento rebaja en todos los géneros. Trajes y abrigos, 70 por 100.

ORDEN BOTIJIL

Peregrinaciones estivales

Nuestros Rápidos botijiles á Alicante, Santander, Gijón, San Sebastián, Coruña y Bilbao.

¡Levantinos y cántabros!

Acabamos de regresar de Santander. Al grano.

Hermanos amantísimos de Nos: Disparar pastorales encomiando las playas ora de Alicante, ora de Santander ó ya de Gijón, San Sebastián, Coruña y Bilbao y no crear celos ni antagonismos entre dichas poblaciones, es tarea más ardua de lo que á primera vista parece; pero sin duda la diosa Fortuna á Nos guía, porque hasta ahora, en buena hora lo digamos, todas las poblaciones se presentan con espíritu altruísta y patriótico, no dando ocasión á «tiquis miquis» de ninguna clase, debido á que los vecindarios respectivos comprenden que cada playa disfruta de su atractivo propio, peculiar é indiscutible, y que posee el suficiente mérito para ser admirada.

Sucede con esto de las playas (y perdonad que Nos «descarrilemos» por unos segundos) lo que acontece cuando reflexionáis acerca de los encantos que atesoran las mujeres, por las cuales Nos suponemos, y con fundamento, que perdéis los estribos, por ser morena la una, por ser rubia la otra; aquélla por salada, ésta por sú gracia en el hablar, aquesta otra por su ceceo en el decir, por su esbelto talle aquélla y ésta, la otra y la de más acá por sus ojos negros, por sus azules ojos ó por ser muda y prudente (cosa difícil), es lo cierto que todas las mujeres se consideran satisfechas y todo marcha como las propias rosas, porque el piropeo se distribuye equitativamente y sin exclusivismos entre las hijas de Eva.

MEDITACION

Las playas y las mujeres
siempre las tendréis contentas,
si á todas, según sus méritos,
las piropeáis en conciencia.

Nos estamos seguros de que no faltará algún mortal ajeno á nuestra Orden que dirá:

—¡Pero cuantos disparates dice este patriarca!

¡Desgraciado de aquel que así piense, porque demostrará que no se halla preparado, como vosotros, para comprender la profunda doctrina que encierra cada línea de nuestras pastorales!

Y tan convencidos Nos estamos de esto, que nos hallamos dispuestos á premiar al autor del mejor trabajo que á Nos se remita probando la alta filosofía que las pastorales de Nos contienen, premiar, repetimos, con la obrita *Lecciones de Geografía de España, en verso*, joya literaria á Nos debida.

Véase la clase:

—¿Cuáles son los límites del Principado de Asturias?

Por el Norte, el mar Cantábrico;
por el Este, Santander;
por el Oeste, Galicia;
por el Sur, León se ve.

—¿Cuáles son los ríos principales de Asturias?

Sella, Nalón y Narcea
son los que gozan más prez,
y entre sus rías notables
figura la de Avilés.

¡Conque á trabajar para alcanzar tan colosal premio!

¡A ALICANTE EL 21!

En segunda, 23 pesetas; en tercera, 13,50 (ida y regreso).

Animadísima Nos aseguramos que habrá de estar la segunda peregrinación que á la ciudad del Castillo ha de realizarse, á esa mimada capital de Levante, cuyo progreso se patentiza bien visiblemente.

El Paseo llamado de Gomis, un día tan abandonado, ha sufrido tan importantes reformas, que puede presentarse como uno de los mejores Paseos colindantes con el mar; la artística y bien entendida pasarela que une la plaza de Ramiro con las instalaciones balnearias, digna es de mención, así como las muy bellas obras de ornato que se han llevado á cabo en el mencionado sitio.

El parque de Canalejas, uno de los paseos más atrayentes de Alicante, punto de reunión es de las gentes elegantes, que se dan allí cita al atardecer. (También Nos estamos al corriente de esta palabra modernista.)

Las verbenas son cada vez más celebradas, por los atractivos sin cuento que reúnen.

Las instalaciones balnearias «La Esperanza», «Alianza», «Guillermo», «Delicias», «Almirante», «La Estrella», «La Florida» y «La Rosa» os invitan á remojar vuestros pecados en el «Jordán»; pero entre todas estas instalaciones destácase elegante, atrayente, grandiosa y soberbia la de «Diana», recientemente reformada, qué es, seguramente, la primera de España y la que figura en primera línea también entre los balnearios de Europa, según manifestación de personas peritas que viajan por el extranjero.

Respecto á diversiones, amados nuestros, no habréis de quejaros. ¿Sabéis cuántos «cines» funcionan en Alicante?

Pues «nada más» que ¡ONCE!

También podréis asistir al «Teatro de Verano», instalado junto al Parque de Canalejas, en donde actúa una buena compañía; y si deseáis disfrutar de hermoso fresco y comodidad suma, podréis ir por las noches á la Plaza de Toros, en donde se ha establecido un colosal teatro, en que actúa la notable compañía que dirige el simpático é inteligente actor Duval. Los precios son verdaderamente liliputienses.

Además, podréis admirar el notable Orfeón, del que es presidente y organizador constante D. Antonio Rico, y director, el muy distinguido maestro Sr. Poveda, de cuyo Orfeón forman parte unos ochenta individuos.

La Banda Municipal alicantina, dirigida por el distinguido maestro Sr. Torregrosa, dará algunos conciertos en la Explanada, y las verbenas tan renombradas que se celebran en el período estival se repetirán con frecuencia, para solaz de los peregrinos.

Los cofrades que vayáis á Alicante en la excursión del 3 de agosto disfrutaréis de fiestas á granel, por celebrarse entonces la festividad de la excelsa Patrona de la ciudad, Nuestra Señora del Remedio.

Finalmente, el alcalde presidente del Municipio, D. Edmundo Ramos, que toma muchos pulsos, como excelente médico que es, ha pulsado también la opinión, y ha decidido hacer cuanto esté de su parte para que la Hermandad pase ratos agradables durante el período de baños que en Alicante permanezca.

Terminaremos de hablar por hoy de Alicante, repitiendo el consabido salmo XXXVII de nuestro cancionero:

Alicante querido, idolatrado,
cuna de la Orden, de la España gloria;
siempre ha de ser tu nombre proclamado
en los anales de la Patria historia.

A GIJON EL 23

15 pesetas en tercera y 25 en segunda (ida y regreso).

La peregrinación de los *cántabros á la tacita de plata de Asturias* habrá de ser muy superior.

La hora de la partida será la señalada para todos los *rápidos botijiles*, ó sea á las cuatro de la tarde.

Para que podáis sacar el fruto deseado de cuanto Nos digamos acerca de Gijón, entonad el siguiente

CANTICO

¡Señor, iluminadnos,
así como al Patriarca,
para que nos exhorte
en esta pastoral!
y no haya peregrino
de esta Hermandad hermosa
que á Gijón, entusiasta,
no vaya á saludar.

Grande, hermanos nuestros, es el atractivo que ofrece la patria de Jovellanos, de la cual Nos habremos de ocupar en ésta y en otras pastorales; pero si la población por sí misma es tan simpática en sumo grado, el camino que hay que recorrer hasta penetrar en ella es poético, encantador.

Desde León puede decirse que da principio la sorprendente y extensa cinta cinematográfica.

Al llegar á la Robla distínguese á lo lejos las montañas de Asturias, atravesado la línea un puente sobre el Bernesga.

Cuando lleguéis ó lleguemos á Pola de Gordón veremos abruptas montañas; cuando á Busdongo, Nos aconsejamos hagáis consumo de la rica leche que hallaréis en la cantina.

El hermano que no se atreva á tomar tan selecto néctar de vacas, por temor á tener que evacuar asuntos propios y urgentes, que tome agua.

Porque es agua que en el Cielo,
según pública opinión,
la toman con santo anhelo
los santos sin distinción.

Después entraremos en Pajares y atravesaremos por entre largos y atrevidos 79 túneles, las estaciones de Navidiello, Malvedo, Puente de los Fierros, Campomanes y Pola de Lena, desde cuyas estaciones se ofrecen puntos de vista admirables, incomprensibles, en donde la Naturaleza se presenta grandiosa, exuberante, y ante cuyos panoramas se ve la mano del Supremo Hacedor.

Cuando á Mieres lleguemos serán las ocho menos diez de la mañana del día 24, y allí podréis contemplar el movimiento y vida que se nota con motivo de las abundantes minas de carbón, que se explotan con gran éxito.

Después de pasar las estaciones Las Segadas y El Caleyo, llegará la Hermandad á la estación de Oviedo, en la que el convoy se detendrá veintidós minutos, á fin de que los cofrades, especialmente las hermanas, podais arreglaros el peinado y la indumentaria, para dos horas después entrar en la población de Jovellanos de atrayente forma.

Nos comprendemos que vamos dando á esta pastoral una extensión ya abusiva; pero la necesidad de hablar de estas peregrinaciones, largo y tendido, se impone, como se impone el llenar columnas y columnas cuando de corridas de toros se trata.

En la próxima pastoral, que habremos de publicar dentro de breves horas, porque el tiempo se echa encima, daremos cuenta del atrayente Gijón, de su vecindario, de sus monumentos, de todo cuanto encierra de grandioso tan coquetona localidad.

Hoy terminaremos la presente pastoral del siguiente modo:

El Ayuntamiento,
Real Club de Regatas,
la Unión de los gremios,
La Chistera y varias
Sociedades tienen
á mucha honra y gala,
demostrar á la Orden
su amor entusiasta.
¿Qué decir, cofrades,
de cuanto nos ama
Don José de Rato,
sostén de la Cámara
de los propietarios
de fincas urbanas?
Que es un individuo
que nunca descansa
y trae de cabeza
á los de la Cámara,
de que es presidente
perpetuo á Dios gracias.
Que en gracia á la Orden,
Don José y la Cámara,
se encuentran dispuestos,
con vida y con alma,
por la Cofradía
á romper mil lanzas.
Adiós, congregantes;
preparad la marcha,
mientras que os bendice
y adora,

El Patriarca.
MESTRE MARTINEZ.

BORINES LA MEJOR AGUA DE MESA

El artículo de «Las Noticias»

Querido Director: Como al ser comentadas esta tarde en el Congreso las frases del señor conde de Romanones se ha dicho que era yo el corresponsal político en Madrid del diario *Las Noticias*, de Barcelona, debo hacer constar que, efectivamente, me honro con serlo; pero que no es mío el artículo á que ha aludido el Sr. Presidente del Consejo, ni á mí podía referirse en la forma en que lo ha hecho—á pesar de las muchas chirigotas que le he gastado en esta vida y de las muchas que aun he de gastarle, que será prueba de que sigue al frente del Gobierno—mi particular amigo el señor conde de Romanones.

Suyo buen amigo y *súbdito*

TAF.

Seguros de transporte

de ganados y mercancías por ferrocarril á todo riesgo. Lo hace en condiciones ventajosísimas **El Fénix Agrícola**, Compañía anónima de seguros.

Los Madrazo, 34, Madrid.

ALCANCE POLITICO

Han celebrado una conferencia el Presidente del Consejo, el ministro de la Gobernación, el gobernador y el alcalde de Madrid, cambiando impresiones acerca de las elecciones parciales de diputados provinciales que se celebrarán en breve en Madrid.

*

Según parece, luchará en las próximas elecciones de diputados provinciales, con el carácter de ministerial, por el distrito de Buenavista-Centro, el actual teniente alcalde de la Universidad, D. Lázaro Martín Pindado.

*

Los alcaldes de Carabaña, Villar del Olmo, Villaconejos y Brea, acompañados de los Sres. Asensio (D. Aquilino) y Soria (don Arturo), han visitado al Presidente del Consejo para reiterarle su adhesión y protestar contra los actos del diputado Sr. Raboso.

Dichos alcaldes entregaron al conde de Romanones cartas de adhesión de sus compañeros de Tielmes, Valdelaguna, Valderacete y otros pueblos importantes del distrito.

*

Al saber el ministro de la Gobernación que anteayer el Juzgado de guardia, al presentarse el *chauffeur* autor del atropello del paseo de Santa Engracia no dió cuenta á la Dirección de Seguridad, se lamentó de lo ocurrido, y dijo que había llamado la atención de su compañero el ministro de Gracia y Justicia para evitar que estos antagonismos redunden en perjuicio del orden y buen servicio de Madrid.

*

Restablecido de su dolencia, salió ayer tarde para Barcelona el Sr. Sol y Ortega.

*

El ministro de Fomento conferenció ayer tarde con el Presidente del Consejo acerca del asunto de las aguas de Murcia.

Este problema es muy complejo, y á su resolución tendrá que preceder un acuerdo del Consejo de Ministros.

*

El jueves por la noche, en el primer expreso, saldrá el conde de Romanones para San Sebastián, donde permanecerá el viernes, saliendo en la noche de este día para estar en Madrid el sábado por la mañana.

*

Con el conde de Romanones conferenció á última hora de la tarde de ayer el Sr. Iglesias (D. P.).

Tenía la entrevista por objeto ocuparse del decreto sobre el voluntariado, y preferentemente de la campaña que contra la guerra, deprimiendo con ello el espíritu del soldado, viene haciéndose en parte de la Prensa y por medio de mítines.

Parece ser que acerca de este último extremo se ha llamado de nuevo la atención tremo, se ha llamado de nuevo la atención del ministerio fiscal, é indudablemente el jefe del Gobierno habrá hecho observar al señor Iglesias la situación en que se le coloca de insistirse en esa campaña.

*

El general Luque visitó á primera hora de la noche al jefe del Gobierno, para comunicarle las últimas impresiones que le transmitían de Tetuán.

A todos los que viajan

interesa conocer nuestro **Seguro de Accidentes Ferroviarios**, completamente gratuito.

Pedir detalles á nuestra Administración:

Apartado de Correos 105, Madrid

2009 Ministerio de Cultura

LAS ACADEMIAS MILITARES

Infantería.

TOLEDO. (Martes, noche.) Han sido aprobados en el primer ejercicio, primer grupo:

D. Bonifacio Ruiz de Velasco, D. Enrique Calvente Faura, D. Alfonso Ramos García, D Francisco López Pastor, D. Fernando Ozalla Méndez Valdés, D. Fernando Escassi Cebada, D. Ignacio Sabater Gómez, D. Ricardo Vivas García, D. Antonio Lobrana Ramos, D. Silvano Comunión Nadal, D. José Riera Aisa, D. José García Campo, D. Manuel Castro Guisasola, D. Fernando Rama Cabo, D. Macario Manueva Fulgencio, don Antonio Sanz Orrio, D. Miguel Cánovas Casares, D. Carlos Cordón Cervera, D. Antonio García Fernández, D. Dimas Herrera Merino, D. Adolfo Asensio Torrado, D. Joaquín Alvezar Aldama, D. Constantino Lorden García, D. Daniel González Urrutia, D. Enrique Navarro Pérez, D. Miguel Martínez del Río, D. Pedro López Perea, D. Alfonso Crehuet Rodríguez, D. Roberto Pastrana Ríos, don Juan Pérez Roldán, D. Emilio Calvo Gastón, D. José Marín Torrecilla, D. Antonio Fernández Palomino, D. Antonio Gómez Maristany, D. Manuel Barco Garrido, D. José Nogueras Camacho, D. Francisco Castellanos Castellanos, D. Adolfo de los Ríos Urbano, D. Jacinto de Juan Montes, D. Ignacio de Penel Gereda, D. Manuel Franco Pineda, don Jaime San Simón San Simón, D. Carlos García Ripoll, D. Benito Carro Bril, D. Emilio Domínguez Maristany, D. Juan Monovar Bernales, D. Antonio Borrero Codes, D. Antonio Crahuet Rodríguez, D. Luis Méndez Hude, D. Emeterio Marcos Abarea, D. Otilio Ley Gracia, D. Tomás Echagüe Bouza, D. Leocadio Ramírez López, D. Lorenzo de Ayeche Lozano, D. Diego Jiménez Rangel, D. Vicente Calefes Llinas.

D. Santiago Díaz Traiter, D. Rafael Navarro Nieto, D. Pablo Núñez Ruiz, D. Antonio Cabas Helia, D. César Llamas del Toro, don Miguel Menarredonda Samaniego, D. Gonzalo Herrán Rodiles, D. Baldomero Bennasar Salvá, D. Santiago Taberner Andrés, D. Manuel Cardona Gonzalo, D. José Colina de Blas y D. Rafael Benet López.

Segundo grupo.—D. Ramón Narve García, D. Dionisio González Rodríguez, D. José de Diego Díez, D. Alfredo Lovi Calderón, D. José Abilio García, D. José Castel Sena, D. José Guitzu Mazzantini, D. Miguel Laguna Campos, D. Jesús López Asunsolo, D. Joaquín Pérez Verdejo, D. Fermín Pérez Gay, D. Agustín Velasco Gil, D. Pedro Emperador Viejo, D. Joaquín Morales Portales y D. Julio Ayuso Sánchez.

Primero y segundo ejercicio:

Primer grupo.—D. Alfonso García de Paso, D. Fabián Ramos Mella, D. Damián Gobe Gabarrón, D. Justo Pérez Fernández, D. Eusebio Mosquera Montero, D. Manuel Urbano Bartell, D. Antonio Morte Angelina, D. Eugenio Touchorol Pérez, D. Joaquín Moore de Pedro, D. Patricio Gutiérrez Palomino, don Marcelino Casiolas García, D. Joaquín Zurriaga de Siloniz, D. Angel Solera Martínez, D. Carlos Llosol Lawlor, D. Joaquín Gata Martina, Francisco Covel Martínez, D. Alfonso Osuna Morente, D. José de Armas Chirlaura, D. José Santiago Molina, D. Federico García Gonjas, D. Roberto de Mergelina Hito, D. Manuel Candelas Chinchón, don Luis García Bautista de Lisbona, D. Joaquín de Cina López, D. Abelardo Pons Valentín, D. Juan Berenguer Hernández.

D. Arturo Deas Charte, D. Pablo Muñoz Llorente, D. Ernesto Minuesa Peña, D. Manuel Gancedo Sáiz, D. Francisco Padilla Garrido, D. Eloy Aracas Morales, D. Pedro Morny Gralla, D. Inocencio Martín Rodríguez, D. Eduardo Pintado Martín, D. Fausto Muñoz Gómez, D. Carlos Moysil Vidal, D. Antonio Llou Lamorea, D. Julián Rojo Felipe, D. Manuel Tornero Segura, D. Federico Hernández Lorenzo, D. Francisco Arboli Nadal, D. Augusto Sánchez Moya de la Torre, D. Antonio Usuna Morente, D. Joaquín Candelas Chinchón, D. José Monroy Gralla, D. vuan Imborreu Cuartero, don Miguel Sánchez de la Campa, D. José Simón Irabeu Prendes, D. Mariano Romero Dudo, D. Germán Coral Castro, D. Rafael García Ledesma, D. Nicolás López Díaz, don Tomás Reneses Hernández y D. Rafael González Pérez Caballero.

Segundo grupo:

D. Antonio Fuentes Casajares, D. Eduardo Capablanca Moreno, D. Miguel Guzmán González, D. Guillermo Alonso Carrasco, don Juan Mariano Blázquez, D. Alfredo Cortés Laduma.

Tercer ejercicio escrito:

D. Serrano Muñoz González.

Tercer ejercicio oral:

D. Pelayo García Vivar y D. Jenaro Juan Coloma.

SUCESOS DEL DÍA

Hurto en el tranvía.

A la madre política de uno de los oficiales de la Sección de Orden público del ministerio de la Gobernación le ha sido sustraído un reloj de oro al subir, en el Paseo de Rosales, al tranvía número 6, para ir á la Puerta del Sol.

Los rateros aprovechan para ejercer su criminal industria las primeras horas de la noche, en que es mayor la confusión para lograr puesto en el tranvía.

Por apearse en marcha.

Al apearse de un tranvía en marcha en la Glorieta de los Cuatro Caminos se cayó Pascual Conejo Fernández, de diez y siete años, ocasionándose graves heridas en el pie izquierdo, que le fueron curadas en la Casa de Socorro sucursal de Chamberí.

Dependiente infiel.

Don Luis Zapatero Pruneda, industrial, denunció que un dependiente suyo le había sustraído una cartera que contenía 750 pesetas.

El infiel dependiente fué detenido.

Los agentes de «negocios».

Ayer se presentaron varias denuncias contra algunos que se titulan *agentes de negocios*, por individuos que les habían entregado sus documentos para que trabajaran en Guerra el cobro de alcances de Cuba, y que los *vividores* han cobrado, pero no los interesados.

El timo del sobre.

Por el procedimiento del sobre sustrajeron anoche, en la Cuesta de la Vega, 175 pesetas á D. Vicente Candelas Burgadas, de cincuenta y nueve años, vecino de Cuenca.

Los cacos, que huyeron, no han sido detenidos.

Coche gratis.

El cochero de punto José Crespo denunció á tres muchachos que tomaron por horas su *simón*, utilizándole más de seis, y que luego se negaron á pagar el importe.

ENRIQUE VALENTI

Reforma y compone toda clase de alhajas.
Carretas, 35, portal de joyería, frente Correos.

NOTICIAS GENERALES

Dentro de muy pocos días comenzará á publicarse, dirigida por el distinguido periodista D. Augusto Vivero, una revista quincenal de industria, comercio y colonización, que constará de cien páginas y llevará por nombre *Africa Española*. En ella colaborarán nuestros mejores publicistas.

EL MEJOR POSTRE
Mermeladas Trevijano

El mejor estomacal: Jugo Winn.

Han sido concedidas con motivo del último Congreso Internacional de Turismo que se celebró en Madrid en el mes de octubre de 1912 las siguientes recompensas:

A. M. Edmond Lorieux, director de L'Office National de Tourisme de Francia, la encomienda de Isabel la Católica; á D. Hilario Crespo, la encomienda de Carlos III, y á los Sres. D. Carlos Resnies, D. Bernardo Martín y D. León Rollin, la encomienda de Isabel la Católica.

El gobernador de Coruña comunicó anoche al ministro de la Gobernación que la huelga de las fábricas de conservas de Puebla de Caramiñal había quedado solucionada, concediéndose algún aumento en el jornal á las obreras de aquéllas.

También telegrafió anoche el gobernador de Valencia dando cuenta de haberse conjurado la huelga de tranvías en virtud de haber aceptado la Compañía de tranvías las bases que presentaron los empleados referentes á la jornada máxima y al aumento de jornal.

El jueves se reunirán los empleados en asamblea para dar mayor fuerza legal al acuerdo y proceder á la redacción del contrato.

Según telegrama del gobernador de Orense, se declaró un incendio en el pueblo de Allariz, que ha reducido á cenizas la casa-cuartel de la Guardia Civil y otra próxima á aquélla.

El próximo jueves, 17 del corriente, celebrará una reunión la Sociedad Vegetariana española, en la calle Nicolás María Rivero, núm. 1, á las nueve y media de la noche, para tratar de la «Reacción científica mundial á favor de la alimentación por las verduras y las frutas, para evitar las toxinas de las carnes».

Pueden asistir, además de los socios, las personas á quienes interese esta clase de estudios.

Hoy sale para Asturias el director general de Comercio, Sr. D'Angelo, con objeto de ponerse de acuerdo con aquellas autoridades á fin de evitar la creciente emigración á Francia, reclutada por agentes franceses que ofrecen á los obreros españoles grandes jornales.

Es difícil legalmente impedir esta salida de obreros, á los que no puede aplicárseles la ley de Emigración.

El Sr. D'Angelo se propone realizar los trabajos necesarios á fin de conseguir que no emigren á Francia los obreros sujetos á la ley de reclutamiento.

VIAJE DE INFANTES

Han llegado á Madrid SS. AA. los Infantes D. Alfonso y doña Beatriz.

En el sudexpreso saldrán hoy para San Sebastián y Coburgo.

Sus hijos se les unirán en la capital de Guipúzcoa para pasar juntos la frontera en dirección á Alemania.

La Guardia Civil

Monte incendiado.

El cabo comandante del puesto de la Guardia Civil de Rascafría dió cuenta anoche á la Dirección general de Seguridad de que en el monte de aquel término conocido por La Matosa, propiedad de los herederos de doña Teresa Gil Vaseda, se declaró un incendio, que destruyó 200 pinos en veinte hectáreas de terreno.

La Guardia Civil y varios vecinos que prestaron auxilio lograron localizar el fuego, que quedó dominado tres horas después de iniciarse.

Las pérdidas se calculan en unas dos mil y pico de pesetas.

De las indagaciones practicadas resulta que los causantes involuntarios del siniestro fueron el vecino José Escudero y su esposa, Rafaela Pérez, que fueron á merendar, encendieron lumbre y dejaron allí las brasas á medio apagar.

Contribuyó á que tomara incremento el fuego el fuerte viento reinante.

ULTIMA HORA

PROVINCIAS

Banquete á un torero.

SEVILLA. (Martes, noche.) El jueves se celebrará en la Venta Eritaña un banquete al diestro Posada, organizado por varios aficionados.

¿Qué dirá Lerroux?

BARCELONA. (Martes, noche.) La Federación de Juventudes radicales y la Comisión de propaganda contra la guerra se han reunido y han acordado que salga para Madrid en el rápido el presidente de dicha Comisión, Sr. Rodríguez Cárdenas, con objeto de entrevistarse con D. Alejandro Lerroux y recabar su aquiescencia ó su desautorización para continuar ó no la campaña contra la guerra.

Huelgas solucionadas.

SEVILLA. (Martes, noche.) Ha quedado solucionada la huelga de segadores de Huévar.

También ha quedado terminada la huelga minera de Aznalcollar.

Todos los obreros han entrado hoy á trabajar.

Mitin suspendido.

BARCELONA. (Martes, noche.)

El grupo La Revuelta ha resuelto suspender el mitin contra la guerra que organizaba en el local del Ateneo del distrito sexto.

Los carlistas.

Ha visitado al gobernador el presidente del Ateneo tradicionalista, con objeto de solicitar autorización para ir el domingo en manifestación á colocar en el cementerio de Granollers una lápida sobre la tumba del carlista Vila, muerto durante los sucesos ocurridos el año pasado en aquella población.

El gobernador lo ha negado, fundado en las mismas razones en que negó la autorización para acto igual á los radicales. Eso no obstante, los del Ateneo se proponen realizar su propósiao, á pesar de que tampoco están autorizados por las autoridades del partido.

La labor de Francos.

El Sr. Francos Rodríguez sigue trabajando para que no llegue á estallar la anunciada huelga del arte fabril.

Opina que el asunto ha de ser sometido á discusión del Instituto de Reformas Sociales, y á ello encamina sus gestiones.

Los peluqueros.

Los patronos y dependientes de peluqueros de las afueras han visitado al gobernador, participándole que han llegado á un acuerdo para trabajar los domingos hasta las dos de la tarde.

Los dependientes de las peluquerías del interior de la ciudad insisten en pedir el descanso dominical.

Huelga.

En el mitin celebrado por los obreros del arte fabril de la barriada de Sans, los oradores se esforzaron en convencer á los presentes de la justicia que les asiste.

Recomendaron que no se hiciera caso de lo que digan los patronos en los periódicos.

Negaron que existiera crisis de trabajo, y manifestaron que no está aún señalado el día en que empezará la huelga, pues quieren estar bien preparados, y que el movimiento sea secundado por todos los obreros de Cataluña.

—De Olot comunican que la huelga alcanza á todas las fábricas, aun las que menos trabajan.

Por ahora, la huelga se presenta pacífica.

Regatas.

Las regatas organizadas por el Club Marítimo de Barcelona se han aplazado hasta septiembre, fecha en que se inaugurará el edificio construído por el Club en el muelle.

Cuadrilla de bandoleros.

SEVILLA. (Martes, noche.)

Unos desconocidos se presentaron en un cortijo inmediato al pueblo de la Algaba, robando gran cantidad de garbanzos.

El guarda les sorprendió y le agredieron á pedradas.

Cuando ya estaba herido le dieron un tremendo tajo en el cuello con una hoz de segador.

Han sido detenidos cuatro de los criminales.

Para las víctimas de la catástrofe de Bermeo.

BILBAO. (Martes, noche.) La Diputación provincial, en sesión celebrada esta tarde, ha tratado ampliamente del reparto de la cantidad recaudada á favor de las víctimas de los naufragios ocurridos en Bermeo el año pasado.

La cantidad recaudada excede de un millón de pesetas.

Se ha acordado repartir inmediatamente en metálico la parte que corresponde á los herederos mayores, como padres, viudas, abuelos y hermanos.

En cuanto á la parte correspondiente á los huérfanos menores, se estudiará la forma de darle colocación adecuada.

Se ha propuesto destinarla á la creación de una flotilla de vapores pesqueros, que serán propiedad de dichos huérfanos, con lo que, al propio tiempo que obtendrán beneficios éstos, será mejorada la situación de las gentes pescadoras, desterrándose el actual sistema de lanchas, que resulta peligroso.

No habrá huelga de tranviarios.

VALENCIA. (Martes, noche.) A las nueve de la mañana se reunieron en el Gobierno civil, y con la presidencia del gobernador, el ingeniero jefe de Obras públicas, D. Vicente Domingo; los ingenieros de la Compañía de tranvías Sres. Blanco y Domingo, y la Comisión de huelga de los obreros, para tratar de armonizar los proyectos de bases de trabajo presentados por los obreros y por la Compañía.

Llevó el gobernador civil el peso del debate.

Se suspendió la sesión á las dos de la tarde y se reanudó á las cuatro, terminando á las nueve de la noche.

Ha obtenido completo éxito la solución presentada por el gobernador, que consiste en rebajar la jornada de trabajo, de diez y ocho horas á doce, y se aumenta el jornal á la hora en la cantidad que compense esa rebaja de horas.

La Compañía y los obreros han aceptado la solución, dedicando entusiastas elogios al gobernador civil, á cuya perseverancia y acierto se debe la solución.

La Comisión de huelga se trasladó á la Casa del Pueblo, notificando el arreglo, que fué aceptado por los obreros con entusiasmo, dándose vivas á la unión de los obreros y al gobernador civil.

Los periódicos han puesto esta noche la noticia en las pizarras, causando agradable efecto en la población, por quedar desvanecido el temor de una huelga importante por el número de los obreros y la cuantía de los intereses en época de ferias.

Entre los obreros circula la idea de dar un banquete al gobernador por la solución conseguida, como hicieron los seis mil obreros del puerto por la renovación del contrato de trabajo en los muelles, que alejó igualmente la amenaza de otra huelga importante.

El nuevo gobernador.

ZARAGOZA. (Martes, noche.) Las autoridades, los concejales, muchas personalidades é infinidad de amigos han estado en el Gobierno para cumplimentar al nuevo gobernador, Sr. Echanove.

El Congreso de riegos.

Ha despertado gran interés el Congreso de riegos que se celebrará en el próximo octubre.

La Junta de la Federación Agraria Aragonesa ha comenzado los trabajos de organización, que se hacen con gran actividad.

La Prensa local cree que el Congreso revestirá gran importancia, y excita á los agricultores para que asistan á él, para discutir los temas y exponer ideas, pues se trata de que del Congreso resulten grandes beneficios para la región.

Casas para obreros.

En la Asociación Social Católica se ha celebrado una importante reunión de propietarios, que presidió el arzobispo, Sr. Soldevila.

Se acordó construir en el barrio del Castillo 40 casas para obreros.

Lo presupuesto asciende á 120.000 pesetas.

El arquitecto D. Teodoro Ríos explicó el proyecto, que pronto se llevará á la práctica.

De toros.

El próximo domingo los diestros Herrerín y Ballesteritos estoquearán reses de D. Dionisio Peláez, de Colmenar.

Herido grave.

En el barrio de San Pablo y en la casa número 50 se ha caído el niño Mariano Palomero, por el hueco de la escalera, produciéndose heridas graves.

El obispo de Jaca.

LEON. (Martes, noche.) Se encuentra en esta población el obispo de Jaca y arzobispo electo de Tarragona, D. Antolín López Peláez.

Hoy fué obsequiado con un banquete en el domicilio del canónigo de esta catedral D. Lorenzo Carvajal.

Asistieron al banquete el gobernador civil, algunos diputados y amigos particulares del agasajado.

El prelado recibe muchas visitas de las más prestigiosas personalidades de la población.

La huelga de panaderos.

BARCELONA. (Martes, noche.) Continúan las precauciones gubernativas en los sitios próximos á las tahonas.

Han sido detenidos cuatro huelguistas por ejercer coacción, de los cuales uno fué conducido al Juzgado y los restantes puestos en libertad.

Hasta ahora han accedido á firmar las bases presentadas por los obreros 90 patronos, todos de escasa importancia.

Cinco patronos han solicitado el concurso de siete soldados de Administración cada uno, no habiéndoseles concedido más que dos para cada tahona.

Los patronos insisten en que la huelga carece de importancia, y en que, encontrándose perfectamente organizados, pueden asegurar que no faltará pan.

Entre algunos patronos se suscitó una cuestión en el Centro de contratación de cereales por haber firmado uno de ellos las bases presentadas por los obreros, en contra de lo acordado por la Asociación.

Los que cuestionaron llegaron á agredirse, ocasionándose ligeras lesiones.

MARRUECOS

Los enfermos embarcan.

CEUTA. (Martes, noche.)

A las cinco de la tarde han comenzado á embarcar enfermos en el buque-hospital.

Embarcan los soldados:

Del regimiento de Infantería de Saboya: Antonio Carvajal Barraman, Agustín Castro de Pozo, Antonio Franco Corrapo, Juan Aguí Lobato, José Sánchez Rubio, Mateo López Agollar, Emilio Elvira Gómez, Lino Sánchez Agustín, Juan Tello Torres, Gil Valiente Serrano, Juan Ortola Manuel, Félix Clemente Aranda, Juan Castro Algaribe y Lorenzo Gamero González.

Del regimiento de Infantería de Córdoba: José Grada Romero, Francisco Conde Conejo, Dionisio Pérez Martín y Santiago Ruiz Chavero.

Del regimiento de Infantería de Borbón: Ricardo Jimenéz Herrero, Maximiliano Torres Toledano, Manuel Díaz Leal, Fernando Uzlaco Gil, Alonso Fernández Santillá, Francisco Pazo Ríos, Manuel Muñoz Caro, Manuel Gil Vela.

De Infantería de Wad-Ras: Bonifacio Alcón Calero, Alfonso Nogueras Rodríguez, Juan Ruiz Gómez, Hermenegildo Pérez Gómez, Antonio Mollá Caballero y Adrián Nava Ripoll.

De Infantería de Ceuta: Cabos Juan Sobrino Caballos y Juan J. Pereda; soldados Manuel Alvarez Rodríguez, José Esteban López. Mariano Redondo Martínez, José Cortés Llorens, Gregorio García Lorenzo, Antonio Alamino Rodríguez, José Irabarri Serrallo, José Lozano Rosado, Juan Medina Isabel, Evaristo Fernández Hernández, Evaristo Perpiñán Perpiñán, Francisco Alabart Gean, Antonio Pérez Santos, Jorge Larrimoa Expósito y Manuel Corao Cuervo.

De Infantería del Serrallo: Francisco Pino Cerbello, Juan Juach Canellas, Juan Berte Jeseras, Andrés Benice Escribano, Constantino Tornero Bajo, Diego Andrade Domínguez, Juan García Muñoz, Manuel Mercader Costas, Juan Tenorio Navarro, Antonio Jiménez Valdés, Roque Peña Caldero, Camilo Arteaga Julián, José Díaz García, Jesús Benerri, Javier Aguedo, Pascual Morales y José Loprena Laroga.

De cazadores de Madrid: Antonio Hernández Herrero y Pablo Carrascosa López.

De cazadores de Barbastro: Marcial Barber Hernández, Antonio Zapata Morales, Rafael Marín Gómez, Federico González Vidal, Lorenzo Molina, Fernando Cabeza Gómez y Rosendo Berjón Corvajo.

De cazadores de Arapiles: Galo Tocel Díaz. Sebastián Herrero Serrano, Joaquín Jordán Francés y Natalio Luque.

De cazadores de Llerena: Justo Atras García, Aguedo Escolar Sepúlveda y Julio Pérez Román.

De Caballería de Vitoria: Pedro Samper Vilant, Mariano Rodríguez Lacruz, José Galiego García, Pedro Muñoz Pelegrín, Pedro Borrás Pinol, Francisco Caparrós Ortiz, Julio García Ballestero, Joaquín Cases Pilar y Manuel Zaragoza Ortega.

Mixto de Artillería: Donato Mamano Lozano, Vicente Mínguez Moreno, Jesús Fernández García, Gregorio Novella Herraz, José Crenza Martínez, Juan Sánchez Zapata, Mariano Sempere Bruno, Arsenio Albite Omega, Ricardo Vivaracho Cacho, Aurelio Noriega González y Gregorio Obizanda Iztuer.

Soldados de Intendencia: Vicente Beltrán Palafox, Rodolfo Caballé Iglesias, Juan Gómez Serrano, Francisco Nocher Salvador, Cándido Bazán Adé y Francisco Bermot Tenade.

Soldado de Ingenieros, Alfredo Maldonado García.

Manda la expedición el médico primero D. Florentino López.

Noticias breves.

Ha marchado á Madrid, con permiso, el teniente de cazadores de Madrid, D. José García Moreno.

—Llegó el jefe de servicios de Administración de Tetuán y sus posiciones, teniente coronel D. José Cobos.

—El vapor *José María*, con cargamento de paja, ha anclado en este puerto y mañana seguirá á Rincón para descargar.

—El remolcador *Manuel María* ha traído un convoy de heridos y enfermos procedente de Tetuán.

Paralización del trabajo.

TANGER. (Martes, noche.) Se lamenta por todo el comercio de Alcázar la dificultad enorme que existe para los transportes de mercancías y la imposibilidad de llevar maquinarias precisas para industrias que el nuevo modo de vida impone.

De ahora en adelante las dificultades serán mayores, y como consecuencia, la carestía de los artículos de primera necesidad, dándose ya el caso de que no se encuentre trigo, que hasta hace poco se pagaba á cuatro duros y medio.

Paralizadas las obras del ferrocarril de Alcázar á Larache, a consecuencia de haber surgido un pleito sobre la construcción de esta vía férrea, se produce una paralización en el trabajo, á la que no se ve el término, á pesar de que la línea sería notoriamente útil, no sólo para la guerra, sino para afianzar y hacer efectiva la paz.

Si el Gobierno consigue terminar el ferrocarril, habrá hecho por la paz más labor que la realizada con todos los combates.

Hablando, no respecto á este caso concreto, sino en general sobre la influencia del ferrocarril como término de la actual campaña, con un ilustrado militar, hombre de gran cultura y muy conocido en Madrid, me confirmo en la creencia de que es de necesidad absoluta el inmediato tendido de la línea férrea, aunque fuera con carácter provisional.

Esta sería el arma más eficaz para afianzar la paz duradera, pues es en absoluto imposible que territorios atravesados por la locomotora puedan ni quieran, por propia conveniencia, contribuir á la guerra.

No se trata de empresa larga, dado que los ferrocarriles que se estiman necesarios son los de Larache á Alcázar y de Ceuta á Tetuán, de vía normal y con una longitud total de 65 kilómetros, y de Rincón á Tetuán, con la prolongación de vía militar que sea precisa en dirección á Anyera, y de esta vía estrecha debe existir material en los parques militares y su tendido es rapidísimo.

Esta opinión, de quien tiene elementos de juicio y que estudió la zona española, la consideran de grandes resultados y muy acertada cuantos estudian el problema hispanomarroquí.

EXTRANJERO

Choque de trenes.

CARLSBAD. Un tren de viajeros que venía hacia esta estación, chocó contra otro de mercancías.

Diez y siete viajeros resultaron heridos de mayor ó menor gravedad.

La libertad por el hambre.

LONDRES. La sufraguita miss Richarson, que estaba en la Cárcel, ha sido puesta en libertad, en vista de que se negaba en absoluto á tomar ningún género de alimento.

2009 Ministerio de Cultura

SALICILATOS

Bismuto y Cerio de Vivas Pérez

Recomendados por la REAL ACADEMIA DE MEDICINA y adoptados de REAL ORDEN por los ministerios de Guerra y Marina, previo informe de la Junta superior facultativa de Sanidad, han merecido la cruz de segunda clase del Mérito Militar y la de tercera clase del Mérito Naval. Recetados por verdaderas eminencias, porque CURAN RAPIDAMENTE toda clase de **vómitos y diarreas de los tísicos**, de los **viejos**, de los **niños, cólera, tifus, disenterías**, vómitos de las **embarazadas, catarros, úlceras del estómago y pirosis** con eructos fétidos.

DE VENTA EN TODAS LAS PRINCIPALES FARMACIAS DEL MUNDO

SECCIÓN OFICIAL

LA «GACETA»

Sumario.

PRESIDENCIA.—Real orden resolviendo el expediente incoado en 1907 con motivo de una denuncia telegráfica del gobernador interino de Canarias, relativa á la Jefatura de Obras Públicas de aquella provincia y prohibiendo, con carácter general, el uso de la fórmula «Visto» dentro del procedimiento gubernativo.

GRACIA Y JUSTICIA.—Real orden disponiendo que el Cuerpo de aspirantes á oficial tercero del Cuerpo técnico de la subsecretaría de este ministerio se complete con el opositor número 4, D. José Martín Orellano é Igea.

—Otra ídem íd. á oficiales quintos del Cuerpo administrativo de la subsecretaría de este ministerio y Dirección General de Prisiones, quede completado con los opositores aprobados números 7 al 12 inclusive, don Francisco Fernández de Liencres y Garrido, D. Antonio Guerrero Sagrario, D. Pedro Julio Saint Aubín y Huet, D. José Sandoval y Alvarez Calderón, D. Gonzalo de Mata Alonso y D. Fernando Calzado y Rey.

GOBERNACION.—Real orden disponiendo que los funcionarios cesantes que se mencionan se incluyan en el escalafón del personal de este ministerio, siempre que no figuren en los de otros centros.

EJÉRCITO Y ARMADA

ASUNTOS DE GUERRA

Visitas.

Hoy visitaron al general Luque el intendente Sr. Vera Fajardo, el general Ochando y el general Montes Sierra.

Matrimonios.

Licencia matrimonial al segundo teniente de Artillería (E. R.) D. Manuel García de la Sota.

Reemplazo.

Pasan á esta situación el teniente coronel de Ingenieros D. Antonio López Martínez y el capitán de Artillería D. José Solís.

Supernumerario.

Pasa á esta situación el capitán de Ingenieros D. Antonio López Martínez.

Licencias.

Dos meses por asuntos propios para Villaverde (Madrid) y Xábregas (Portugal) al capitán de Infantería (E. R.) D. Benigno Pérez; veintiocho días para Tánger al capitán de Infantería D. Miguel del Campo.

Reglamento.

Se aprueba el reglamento orgánico para el Colegio de Huérfanos de Santa Bárbara y San Fernando.

Destinos.

Hoy se publica una propuesta de destinos de jefes y oficiales de Ingenieros.

Gratificaciones.

Se concede la de efectividad á los capitanes de Estado Mayor D. José Conde y D. Eduardo Rodríguez.

Escuela Superior de Guerra.

Se concede la separación de este Centro al primer teniente de Caballería D. Federico Martín Moscoso.

Remonta.

Se dispone que los sargentos de la Guardia Civil, al ascender á segundos tenientes de la reserva, puedan llevar á sus nuevos destinos el caballo que monten, sea cualquiera el tiempo que lo hubiesen usufructuado.

Automovilistas.

Terminados los exámenes, son nombrados montadores automovilistas D. Antonio Cueto y D. Ricardo Enríquez, y mecánicos conductores automovilistas D. Enrique Landa, don José Fernández Cloux, D. J. Manuel Alvarez Laviada, D. Francisco González Castro, don Pedro Castaño y D. Eusebio Herrera.

Auxiliares de Intendencia.

Los de segunda clase D. Inocencio Ruiz, á la segunda región y en Comisión á la Subintendencia de Ceuta, y D. José Boza, á la segunda región, y los de tercera clase don Eduardo García Tirado, á la Intendencia general, y D. Francisco Murciano, á la de la primera región.

Intervención militar.

Ascienden los oficiales segundos D. Luis de Luque, D. Mariano Landa, D. Francisco Marín D. Enrique Ventura y D. Francisco Lamas, y los terceros D. Gabriel Alférez y don Eladio Martínez Sáenz.

Cuerpo Jurídico.

Se concede el ingreso como tenientes auditores de tercera clase á los aspirantes D. Angel Manzaneque, D. Luis Aguirre Ortiz de Zárate, D. Ramón de Orbe, D. Máximo Cuervo, D. José Bastos, D. José María Sagnier, D. Cirilo Genovés, D. Onofre Sastre, D. Luis Cortés Echanove y D. Eugenio Pereiro Courtiez.

CULTOS PARA EL DIA 16

Se gana el Jubileo de Cuarenta Horas en las Monjas Maravillas (Príncipe de Vergara, 11), y habrá solemne función á la Virgen del Carmen, á las diez, predicando D. Antonio Gonzalez Pareja, y por la tarde, á las seis, sigue la novena, y será orador D. Leocadio Galera.

La misa y oficio son de la Virgen del Carmen.

Visita de la Corte de María.—Nuestra Señora del Carmen en su iglesia, San José, Santiago, San Sebastián, San Justo, Santa Teresa, Santa Bárbara, Concepción, San Pascual y los Paúles.

Espíritu Santo. Adoración nocturna.—Turno: San Ramón Nonnato.

ESPECTACULOS

EL CARTEL DE HOY

COMICO.—9 (sencilla), La última película.—10,15 (doble), Baldomero Pachón (estreno, dos actos).

GRAN TEATRO.—6,30 y 10,30 (precios populares), Quo vadis?

PARISH.—9,30, Monumental y nuevo programa animatográfico por el Parishgraph y nuevos panoramas y escenas cómicas.

GRAN VIA.—De 7 á 12,30, Sección continua de cinematógrafo con variado programa.

COLISEO IMPERIAL.—Todos los días, de 6 á 12,50, Sección continua de cinematógrafo.

BUEN RETIRO.—9,30, Conciertos diarios por la Banda Municipal y banda de Ingenieros.—Grandes atracciones de varietés.—Martes de moda, una peseta.—Viernes de gran moda, dos pesetas.—Lunes, miércoles, jueves, sábados y domingos, 0,60 céntimos, incluídos todos los impuestos.

SALON REGIO (plaza de España).—Cinema-teatro.—Secciones continuas de 5,30 á 1.—Martes y viernes, populares.—El jueves, moda infantil.

PRINCIPE ALFONSO.—Ideal cinema.—Sección continua todos los días.—Miércoles, moda. — Jueves, matinée infantil con regalos.

TRIANON PALACE.—Grandes secciones de cinema artístico desde las 6 de la tarde á 1 de la noche.—Los domingos y días festivos desde las 5.

MAGIC PARK. (Paseo de Rosales y calle de Ferraz.)—De 6,30 de la tarde á 1 de la noche.—Elegante parque de recreos..—Gran cinematógrafo.—Plataforma de la risa. Laberinto chino.—Carroussel.—La débacle, etc.—Los viernes, tardes de los niños, costando la entrada 30 céntimos.—Los lunes, noches elegantes, entrada 1 peseta.—Los demás días, 60 céntimos, incluído todo impuesto

SALON MADRID.—Todos los días grandes secciones de varietés.—Gran rebaja de precios.—A las 10, El bar del placer,—A las 11, En la Corte del Sultán.—A las 12, ¡Ni con vigorizador!, Gran machicha de verano, ¿Qué será?—Ninón, Mimosa, Hermanas Rosas, La Novelly y Perico Vera.

BENAVENTE.—De 5,30 á 12,30, Sección continua de cinematógrafo.—Todos los días estrenos.

CINEMA X.—De 5,30 á 12,30, Sección continua de cinematógrafo con escogidos programas.

PETIT PALAIS.—Sección continua de cinematógrafo de 5,15 á 12,45. Selecto y variado programa de estrenos.

POLO NORTE.—Todas las noches, Sección de cinematógrafo, estrenos y variación de programa.

MADRILEÑO.—Sección monstruo de 7 á 1 madrugada. La Ginarito, Hermanas Blanco. Las Nevaditas, La Veneciana, La Rosier, María Cruzado, Morenita de Triana, Pepita Dávila, Balbina Valverde, Elo, Pla, Manolita Vico y Hermanas Bergases.

SALON DORE.—(Atocha, 60, y Santa Isabel, 3.)—Sección continua los días laborables desde las 4 de la tarde, y los festivos por secciones.

CINEMA AZUL (Paseo de Rosales, frente al Cuartel de la Montaña).—Todas las noches, de 9,30 á 12,30, gran sección de cinematógrafo.—Conciertos por la banda de Santa Cristina.—Los jueves y domingos por la tarde funciones gratis para los niños.

CHANTECLER-CINEMA.—Sección continua de cinematógrafo desde las 6 de la tarde.

LUX EDEN.—Gran sección continua de cinematógrafo desde las 4 de la tarde á 12 de la noche.

IDEAL POLISTILO.—Abierto de 10 á 1 y de 3 á 8.—Patines.—Sección continua de cinematógrafo.

PALACIO DE PROYECCIONES.—Todos los días, de 1 á 12,30, Cinematógrafo.—Proyecta cuantas novedades se crean.—Variación diaria de programa.—Estrenos sensacionales lunes y jueves.

CINEMATOGRAFO ATOCHA.—Todas las noches de 9,30 á 12,30, Gran sección de cinematógrafo.—Conciertos por la banda del regimiento de Asturias.

EL PARAISO.—Cinematógrafo, banda militar, patines, lav-tennis, cable aéreo, trinquete americano, tiro al blanco, etc.—Varietés, Toledanita y Fernández, Luis Esteso y La Cibeles, Les Gari-Uset y Ernesto Foliers. — Tarde, á las 7.—Noche, á las 9,30.

LA PALOMA (Toledo, 111).—Gran éxito de la grandiosa película Zigomar (primera parte), dividida en tres series. El día 21 se proyectará toda la película en dos secciones especiales.

CIUDAD LINEAL. — KURSAAL. — Continuación del Campeonato del mundo 1913 de lucha grecorromana.—Todos los días, desde las 7,30 de la tarde, varietés, culto repertorio.

AVISOS UTILES

Neurastenia, anemia y debilidad general; su curación con el Miogenol, 5 ptas. farmacias

SEGUROS LA MUNDIAL MADRID

SANTANDER

Se alquila piso amueblado en hotel próximo á las playas del Sardinero, con luz eléctrica, agua y jardín.

Informará Felipe Martín. Santander.

AGUAS DE FONTIBRE

Son similares las de Cestona y Carlsbad (Alemania). Declaradas de utilidad pública por real orden 20 agosto 1912. Curan las dispepsias gástricas é intestinales, el estreñimiento habitual, hígado, vías biliares, riñón y vejiga de la orina. De venta, farmacias y droguerías.

Veraneo en San Sebastián

Para tomar en alquiler chalet ó piso amueblado escribir á la Agencia Sanmartín. Elcano, 8. San Sebastián.

Lo que gusta más á Bebe, lo que está esperando con impaciencia es la HARINA lacteada NESTLÉ el alimento preferido de los niños.

Imp. de LA CORRESPONDENCIA DE ESPAÑA. Factor, 7.

EL ABATIMIENTO producido por las ENFERMEDADES, las FIEBRES, las FATIGAS ó los EXCESOS, desaparece en algunos días tomando el HEMONEUROL COGNET. Remedio por excelencia contra la ANEMIA, la CLOROSIS y la POBREZA de la SANGRE. PARIS, 43, Rue de Saintonge y en todas las Farmacias y Droguerías.

Descargad el cerebro, reservándolo para trabajos que no admiten sustitución mecánica, y usad la

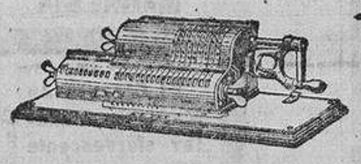

Máquina de calcular Brunsviga

Rapidísima Infalible Incansable

Pídase el Catálogo á Guillermo Trúniger & C.º : Barcelona : Balmes, 7

PIDAN TINTURA IBÉRICA. Para teñir las canas, progresiva, tónica antiséptica; la mejor que se conoce por sus buenos efectos; no mancha la piel ni la ropa, superior á todas sus similares, 3 pts. frasco. De venta en las principales perfumerías, farmacias y droguerías de Madrid y provincias. Al por mayor: Pérez Martín y C.ª Depósito; PUIG, PRECIADOS, 6, MADRID. Tintura Ibérica

FABRICA DE HARINAS y molino maquilero, se venden en buenas condiciones—Informará la Señora Viuda de Yurrita.—Macías Picavea, 12.—Valladolid.

La Petrolífera de Pambanco (C. A.), celebrará Junta general extraordinaria, en su domicilio de la calle del Marqués del Duero, 3, el día 24, á las cuatro de la tarde, para tratar del aumento del capital social.

Para tener derecho á la asistencia es preciso que el accionista deposite sus acciones, por lo menos tres días antes de la fecha indicada, en uno de los lugares siguientes: En Madrid, domicilio social, de 3 á 6.—En Sevilla, Zaragoza, 29, de 12 á 3.

El Consejero-secretario, José J. de Elizaga

TERCER ANIVERSARIO

EL SEÑOR

D. León Gómez Aragón y Gómez Zorrilla

DEL COMERCIO QUE FUÉ DE ESTA CORTE

FALLECIÓ EL 17 DE JULIO DE 1910

Á LOS 81 AÑOS DE EDAD

Habiendo recibido los Santos Sacramentos.

R. I. P.

Sus hermanas, doña Concepción y doña Fulgencia; sus sobrinos D. Julián, doña Brígida, doña Nicolasa, D. Francisco y D. Hilario Azcona y Gómez Zorrilla; sobrinos, sobrinos políticos, primos y demás parientes,

RUEGAN á sus amigos se sirvan encomendar su alma á Dios.

Todas las misas que se celebren el día 16 del actual, en la parroquia de San Luis Obispo, serán aplicadas por el eterno descanso de su alma.

Los Excmos. é Ilmos. Sres. Nuncio de Su Santidad y Obispos de Madrid-Alcalá y de Sión han concedido indulgencias en la forma acostumbrada. (7)

NEURALGINE. LA NEURALGINE cura todos los DOLORES REUMATICOS Y NEURALGICOS. The London and New York, Higienic Medicine C.º De venta en las farmacias y droguerías.

BAÑOS DE LEDESMA (A 25 kilómetros de Salamanca.) Aguas hipertermales de 52° de temperatura. Sulfhídricas primitivas. Temporada oficial: de 1.º de junio á 30 de septiembre. Médico-Director: D. Hipólito Rodríguez Pinilla, catedrático de la Universidad Central. Indicaciones: Reumatismo en todas sus formas; Gota, Neuralgias, Parálisis, Ulceras atónicas

Existiendo dos vacantes de músico de 3.ª clase, correspondiente á Saxofón Tenor y Cornetín, que han de cubrirse, por oposición, el día 26 del corriente, en la banda del 2.º Regimiento de Infantería de Marina, de guarnición en el Apostadero de Ferrol, se anuncia para los efectos debidos. Las instancias se cursarán, antes del día 20 del corriente, al señor Coronel, Jefe del Regimiento.—El Capitán Ayudante del primer Batallón, Carlos Sánchez de Ocaña.

COMPAÑIA VALENCIANA DE VAPORES CORREOS DE AFRICA

Dirección: GRAO-VALENCIA — ITINERARIOS;

A) OFICIALES-CORREOS

DIARIO: Málaga, Melilla y Melilla, Málaga.—DIARIO: Algeciras, Ceuta y Ceuta, Algeciras.—MENORES: Chafarinas, Alhucemas, Peñón, Cabo de Agua, Restinga.—DIARIO: Almería, Melilla y Melilla, Almería.—SEMANAL: Cádiz, Tánger, Algeciras y Algeciras, Tánger, Cádiz, Tánger-Algeciras y Algeciras, Tánger.—DIARIO: Cádiz, Tánger, Ceuta y Ceuta, Algeciras, Tánger, Cádiz.—SEMANAL: Chafarinas, Melilla, Alhucemas, Peñón, Tetuán, Ceuta, Melilla.—SEMANAL: Barcelona, Tarragona, Valencia, Alicante, Cartagena, Almería, Málaga, Melilla, Alhucemas, Peñón, Río Martín (Tetuán), Ceuta, Tánger, Larache, Rabat, Casablanca, Mazagán, Saffi, Mogador y Canarias y retorno con las mismas escalas QUINCENAL.

B) COMERCIALES

DIARIO: Valencia, Barcelona y Barcelona, Valencia.—SEMANAL: Valencia, Alicante, Cartagena, Almería.—SEMANAL DIRECTO: Almería, Valencia.—Estos servicios enlazan en Almería con los correos de y para Melilla.

Semanal directo: Málaga, Ceuta. Semanal directo: Ceuta, Málaga. Estos servicios enlazan en Ceuta con los correos procedentes de Cádiz, Tánger y con los para Algeciras, Tánger, Cádiz.

SEMANAL: Málaga, Chafarinas.—SEMANAL: Melilla, Málaga.—SEMANAL DIRECTO: Barcelona, Málaga.—DIRECTO SEMANAL: Barcelona, Cartagena.—SEMANAL DIRECTO: Cartagena, Barcelona.—SEMANAL: Málaga, Almería, Cartagena, Alicante, Valencia, Tarragona, Barcelona, Marsella, Niza, Oneglia, Génova, Liorna.—SEMANAL DIRECTO: Génova, Barcelona.—QUINCENAL DIRECTO: Liorna Barcelona.

Espaciosas y lujosas cámaras.—Esmerado servicio de fonda y cantina.—Salón fumador.—Biblioteca.—Salón de música.—Camareras para el servicio de señoras.

¡¡Qué feliz es en el hermoso baño de 35 pesetas!! Duchas de muchos sistemas. Toobs ingleses de una pieza. Utensilios de cocina irrompibles. Baterías completas á 58 pesetas. Precios fijos baratos

EXCURSIONISTAS

Thermos-Thermarin, garantizados, de más de medio litro, á 2 pts. 90 cts. Thermos para comidas, 7 ptas. Frascos de recambio, cubiertos, frascos, fiambreras, estuches, vasos de bolsillo, etc., etc. Infiernillos de viaje y campo, nuevos modelos de esta Casa, desde 60 céntimos.

Antigua Casa Marín, 12, Plaza de Herradores, 12 (esquina á San Felipe Neri); teléfono 1.411. ¡Ojo! Unicamente Marín. Catálogos ilustrados con más de 4.000 artículos.

PRESTAMOS por alhajas y papeletas del Monte SEVILLA 12 y 14, entresuelo (antes Príncipe 2)

CURACION RADICAL Y RÁPIDA SANTAL MIDY de los Flujos Recientes ó Persistentes. Exigir la Firma: Lahuy. PARIS, 8, rue Vivienne, 8 y en todas las Farmacias.

TUMORES CURA SIN operación. Tratamiento externo. Dr. Nebroni. 5 pts. Gayoso, Arenal, 2

ESLAVA JOYERO COMPRO vendo alhajas, oro, platas, papeletas del Monte. Montera, 40.

COMPRO dentaduras y dientes artificiales, oro, plata, platino, galones, brillantes y perlas. Ant.ª plat.ª Plaza Mayor, 23, y Ciudad Rodrigo, 2.

LA CASA Central de Compras PAGA Todo su valor, por Alhajas, Oro, Plata, Platino, Brillantes, Perlas, Esmeraldas y Papeletas del Monte, aunque estén empeñadas en casas de Préstamos, y vencidas. 7 y 9, Postas, 7 y 9.

ORO Y PLATA Alhajas, Brillantes y Perlas PAGAMOS todo su valor. Sal, 2 alto; Plaza Mayor, 31.

PAPELES PINTADOS Cristóbal Hernández, Mayor, 44. Remite catálogos á provs.

Traducciones de idiomas — Escalinata, 18, 1.º izqda.

GOMAS HIGIENICAS Muestras y catálogo ilustrado gratis, remitiendo sello La Inglesa, Montera, 35 y Victoria, 3. Ortopedia.

PARA JARDIN ESTATUAS ADORNOS, preparados intemperie, San Marcos, 4, escultor.

COCHES Húngaro de Budapest, jardineras y gut, se venden. Doctor Fourquet, 3.

Lotería n.º 33 Jacometrezo, 6, Madrid. Su administradora D.ª Sofía Salazar, remite á provincias y extranjero billetes ó décimos de todos los sorteos.

DINERO á propietarios en Madrid y al comercio, desde 500 ptas., con Letra ó Pagaré. Hipotecas desde el 5 por 100 al año. Facilidad en el pago y gran reserva. Desengaño, 1, prales.

Piano Erard legítimo, buen uso, ocasión. Fuencarral, 20, dup.º tienda

Necesito mecánicos entendidos en arreglo de bicicletas y torno. Buen sueldo Santo Tomás, 3.

Señoras, provincias. Representación seria, lucrativa. Señas: Apartado 513, Madrid.

Traspaso buen colegio de 1.ª enseñanza. Eloy Gonzalo, 22, 2.º

HOMBRES curación pronta y perfecta de la DEBILIDAD GENITAL espermatorrea, pérdidas, etc., con SELLOS-PARIS del Dr. Paris, 7 ptas. caja. Puerta Sol, 5. Para informes y consultas personales ó por carta, dirigirse calle Conde Romanones, 2. Antiguo Consultorio del Dr. París. De 9 á 1 y 6 á 9. Se envían fuera y GRATIS folleto á quien lo pida.

SE HACEN Y COMPONEN medias. COLEGIATA, 5, 2.º

Baños. Duración garantizada y más baratos que en ninguna casa de Madrid. Imperial, núm. 14.

Trust Anunciador DE ESPAÑA. Se admiten anuncios, reclamos y noticias para todos los periódicos de España y Extranjero. Grandes y desconocidos descuentos en las combinaciones de varios periódicos. SE ADMITEN Esquelas de defunción y aniversario con grandes rebajas. NOTA. A casas particulares y hoteles se proporciona gratuitamente toda clase de servidumbre. 9, PEZ, 9 Teléfono 3768

BAYONA-GALICIA Se alquila hotel frente playa, con todo servicio. Argensola, 15, portería.

Operador fotógrafo se necesita; inútil presentarse sin buenas referencias. Plaza de Santa Ana, 14, Almacén de Postales.

ALMACEN DE TEJIDOS SEVILLA, 16. Popelines.—Maintenón.—Estampados de Alsacia y Suiza.—Panamás.—Driles.—Piqués.—Lanería.—Medias negras y colores marca Victoria.—Géneros blancos.—Bordados.—Puntillas.—Tapetes hilo.—Stores.

TESORO DEL ESTÓMAGO. CASTAÑO Y ALBA. MARCA REGISTRADA. TÓNICO-DIGESTIVO Y ANTIGASTRÁLGICO. Cura más pronto y mejor que ningún otro remedio todas las enfermedades del estómago é intestinos. Exigir siempre la marca reg. Venta: farmacias, y Barquillo, 17, Madrid.

LA SEÑORA

Doña Clotilde Guajardo de Azpeitia

Ha fallecido en Alhama de Aragón

EL 13 DE JULIO DE 1913

Habiendo recibido los Santos Sacramentos y la bendición de Su Santidad.

R. I. P.

Su desconsolado esposo, D. Clemente Azpeitia; padres, D. Ramón Guajardo y doña Petra Mendoza; padre político, hermanos, hermanos políticos, tíos, sobrinos y demás parientes,

SUPLICAN á sus amigos se sirvan encomendarla á Dios Nuestro Señor, teniéndola presente en sus oraciones, por lo que les quedarán eternamente agradecidos.

El Excmo. Sr. Arzobispo de Zaragoza y los Ilmos. Sres. Obispos de Tarazona, Madrid-Alcalá, Sión, Huesca, Sigüenza, Burgo de Osma y Almería tienen concedidas indulgencias en la forma acostumbrada.

No se reparten esquelas. (2)

Oficinas de publicidad, J. Domínguez, plaza de Matute, 8.

2009 Ministerio de Cultura

El Kephaldol

es un nuevo remedio RIGUROSAMENTE INOFENSIVO
:: :: :: :: que os curará rápida y seguramente :: :: :: ::

Si sufrís de Dolores de cabeza Jaquecas, Neuralgias

¿No estáis cansados de sufrir, de ser víctimas continuas de jaquecas atroces y de crueles neuralgias, de ver vuestra energía física y mental deshacerse por los fuertes dolores de estas enfermedades? Hasta ayer no teníais ningún medio para combatirlas. Los remedios que habíais ensayado no os habían procurado resultados serios, sino únicamente efectos pasajeros. Además, muchos de ellos os exponían á graves peligros por sus efectos nocivos sobre el corazón y los otros órganos. El remedio ideal existe hoy, habiendo sido descubierto después de quince años de experiencias y estudios. Todos los médicos que lo han ensayado regularmente en sus clínicas sobre miles de enfermos, lo han reconocido rigurosamente inofensivo. No olvidéis, pues, de llevar siempre, desde hoy, en vuestro bolsillo, un tubo de KEPHALDOL.

Si sufrís de Lumbago

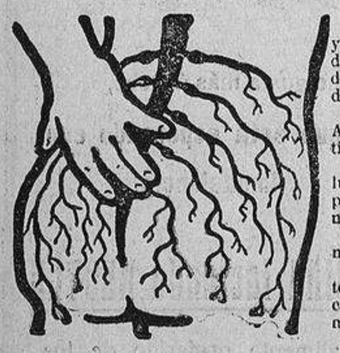

Hasta ahora no había, prácticamente, ningún remedio para el lumbago.. y los enfermos tenían que resignarse á sufrir. Todos los que padecen de esta dolorosa afección, harto conocen los sufrimientos que la caracterizan: rigidez dolorosa del lomo; imposibilidad de hacer el más leve movimiento, sin dejar escapar gritos de dolor; descanso é inmovilidad forzada, etc.

Todo esto, gracias á Dios y al KEPHALDOL, ya pertenece al pasado. Ahora ya no sufriréis más. Al principio de la crisis tomad una pequeña pastilla comprimida de KEPHALDOL.

Este remedio maravilloso tiene el poder de obrar sobre los nervios lumbares; es decir, sobre el origen mismo del mal; algunos minutos después sentiréis vuestros dolores desvanecerse rápidamente para no volver nunca más.

El KEPHALDOL os curará, lo mismo si se trata de un lumbago ya crónico; pero en este caso serán necesarias, alguna vez, más de una pastilla.

La gran ventaja del KEPHALDOL sobre los demás remedios que existen, ó por lo menos sobre la mayor parte de ellos, es: primero, su eficacia cierta, y después su inofensividad absoluta, reconocida por el Cuerpo medical mismo.

Si sufrís de Ciática

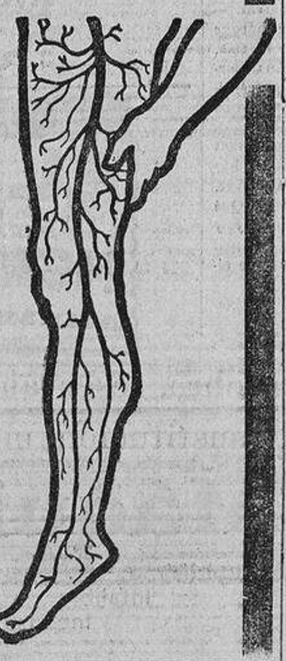

Un dolor continuo que se extiende á todo lo largo del muslo y de la pierna, y que os acomete bajo la forma de un acceso despertado por la marcha ó por el calor de la cama; tal es el síntoma de la dolorosa ciática.

Todos estos sufrimientos, tan dolorosos por su carácter agudo, desaparecerán desde ahora fácil, y rápidamente, con algunas pastillas comprimidas de KEPHALDOL. Si vuestra ciática es muy violenta ó muy antigua, será tal vez necesario tomar dos ó tres pastillas durante algunos días; pero no olvidéis que una pastilla comprimida de KEPHALDOL no cuesta más que doce céntimos y medio, y que podéis absorberla, sin peligro, pues el KEPHALDOL es inofensivo como el pan que coméis y el agua que bebéis.

Facsímil de un tubo de KEPHALDOL

El tubo pequeño de seis pastillas. . . . . . Ptas. **1,15**
(Por correo franqueado, 30 céntimos más.)

El tubo grande de 20 pastillas. . . . . . Ptas. **3**
(Por correo franqueado, 35 céntimos más.)

Depósito general en España: CEBRIAN y C.ª, Puertaferrisa, 18, Barcelona.

De venta en las principales farmacias de España, y especialmente en los depósitos siguientes:

Madrid: Gayoso, Arenal, 2; Fuentes, Hortaleza, 110; Abras Xifra, Argensola, 10; Farmacia del Globo del Dr. Trasserra, plaza de Antón Martín, 44.—**Barcelona:** Segala, Rambla de las Flores, 4; Viuda de Alsina, Pasaje Crédito, 4; Oliver, Hospital, 2; Botta y Balta, Rambla de Cataluña, 1; Escrivá, Fernando VII, 7.—**Alicante:** Centro Farmacéutico de Alicante.—**Bilbao:** Eguiraun, Hurtado de Amézaga, 16.—**Burgos:** Barriocanal, Lain Calvo, 1.—**Granada:** García Duarte, Reyes Católicos, 62.—**Jerez de la Frontera:** Espinar Rodríguez, Medina, 1.—**Málaga:** Farmacia del Globo, Bolsa, 4.—**Murcia:** Coma Martínez, San Pedro.—**Santander:** Hontañón, Hernán Cortés, 2.—**Sevilla:** Farmacia del Globo, Tetuán, 24 y 26.—**Valencia:** Gamir, San Fernando, 43.—**Zaragoza:** Ríos, Coso, 43.

Los caramelos mata-lombrices de P. Catalá
SALVAN LOS NIÑOS

CAJITA, 25 CÉNTIMOS — MARCA REGISTRADA

Con el uso de los caramelos de P. Catalá se expulsan las lombrices y gusanos intestinales, que tantos padecimientos ocasionan, principalmente en la infancia, cuya existencia en los niños se manifiesta, generalmente, con tos seca, picazón en la nariz, garganta y ojos, rechinamiento de dientes, sueño intranquilo, mal olor de boca, color quebrado é inapetencia. Los toman como una golosina, son inofensivos y su uso frecuente favorece la dentición, evitan diarreas y limpian los intestinos, librando á los niños de gran número de enfermedades producidas por infección intestinal.—**Los caramelos mata-lombrices de P. Catalá son la salvación de los niños.**

DE VENTA EN TODAS LAS FARMACIAS Y DROGUERÍAS DE ESPAÑA Y AMERICA.

CAFES

Desde 4,75 hasta 8,50 pts. kilo Mezcla Moka, Caracolillo y Pº Rico, 5,40 pts. kilo. Chocolates á brazo. **Plaza Santa Ana, 12**

GUADARRAMA.--Colonia del Dr. RUBIO

La mejor estación veraniega de la Sierra — Automóvil desde la estación de Villalba.—**Gran Fonda-Restaurant.**—Pensión, desde 5 pesetas.—**Hoteles de alquiler** módico para familias.—Teléfono, capilla, casino, garage.—Informes: **ATOCHA, 34. Hotel de Ventas y administrador de la Colonia del Dr. Rubio. Guadarrama.**

BODEGAS DE AVANSAYS

INMEDIATAS A LA ESTACION DE GETAFE

Se arriendan con todos los enseres que en las mismas existen, necesarios para la explotación de la industria de fabricación de vinos. Razón y antecedtes, en las mismas bodegas

✝

EL EXCMO. SEÑOR

D. Fernando de Velasco é Ibarrola

CABALLERO GRAN CRUZ DE LA REAL ORDEN DE ISABEL LA CATÓLICA, EX DIPUTADO Á CORTES, Y EX DIPUTADO PROVINCIAL DE MADRID

Falleció en Anglet (Francia) el 11 de julio de 1913

Habiendo recibido los Santos Sacramentos

R. I. P.

Su viuda, la Excma. Señora Doña Nieves Miranda; sus hijos, D. Fernando, doña Inés, D. Acisclo y D. Isidoro; su hermana doña Soledad, hermanos políticos el Ilmo. Sr. Don Gabriel y D. Acisclo Miranda, primos, sobrinos y demás parientes,

RUEGAN á sus amigos se sirvan encomendar su alma á Dios y asistir á la conducción del cadáver, que tendrá lugar el día 16 del corriente, á las diez y media de la mañana, desde la estación del ferrocarril del Norte, á la Sacramental de San Isidro, por lo que les quedarán agradecidos.

Se suplica el coche. No se reparten esquelas

LA FUNERARIA. Preciados, 20

ROBO DE ALHAJAS

En un aristocrático palacio se ha perpetrado un importante robo de alhajas, valoradas en unas 45.000 pesetas. Los ladrones entraron y salieron de la casa con suma facilidad, valiéndose de ganzúas para [illegible] las

Evitar estos robos

Instalen en su casa una cerradura que les garantice con absoluta seguridad contra toda clase de atropellos.

Dirigirse antes que sea tarde á

The American Novelties Importation, S. A.
Carrera de San Jerónimo, 7 y 9, 2.º
Teléfono 3666 Madrid Apartado 634

SE SOLICITAN AGENTES EN PROVINCIAS

LINIMENTO GÉNEAU

40 Años de Éxito — MARCA DE FABRICA

No mas FUEGO No mas Reladuras

SOLO TOPICO

reemplazando el Fuego sin [illegible] ni caída del pelo, cura rápida y segura de las Cojeras, Esparavanes, Sobrehuesos, Torceduras, etc., etc. Revulsivo y resolutivo inmejorable en las glándulas y males de garganta.

Farmacia SÉGUIN
265, Calle St-Honoré, PARIS
Y EN TODAS LAS FARMACIAS.

8 pesetas al mes • **12** meses de crédito

BATERIA DE COCINA

de **ALUMINIO PURO** calidad extra-fuerte garantizada

El **aluminio puro** es el metal por excelencia, el metal **ideal** para Utensilios de Cocina; su empleo será pronto **Universal.**

El uso de los objetos de cocina de **aluminio puro** presenta inmensas ventajas, enormes superioridades sobre todos los demás objetos de Cobre ó de Nickel, de Esmalte, Hierro fundido ó de Porcelana.

6.º El **aluminio puro,** fuera de uso, conserva siempre su valor como metal viejo; en todas partes lo compran á razón de las ²/₃ del precio del **Aluminio puro** en bruto.

El ALUMINIO tiene todas las cualidades y no tiene ningún defecto.

El **Aluminio** es sumamente bonito; tiene todos los reflejos deslumbrantes de la plata y su conservación es fácil y sencilla porque nunca se oxida.

Nuestra bonita batería de cocina, 18 piezas, es **Pulida Brillante Espejo** al interior y al exterior y su conservación es mucho mas fácil. **Por eso dá al interior de una cocina** un aspecto risueño y alegre, un confortable muy elegante.

El **Ejército Francés** ha adoptado los Utensilios de Cocina de Aluminio porque ese metal es *económico, higiénico* y de *mucha resistencia.*

AMAS CUIDADOSAS

de vuestro dinero, de vuestra salud y de la de vuestra familia, usad únicamente los **Utensilios de Aluminio puro**; excluid los objetos de Esmalte, de Nickel y de Cobre. Aprovechad la ocasión que se os ofrece al precio actual, precio de favor. **Amueblad** y **adornad** vuestra Cocina con nuestra **Batería de Cocina de Aluminio puro,** confortable, higiénica y de buen gusto; ahorraréis así, **en pocos meses,** sobre **gas** y **combustible,** el precio total de vuestra compra.

Suscribid sin demora á las condiciones ventajosas indicadas en el Boletín de compra adjunto y recibiréis rápidamente todos los artículos que componen la espléndida **Batería de Cocina de Aluminio puro.**

La Batería completa de **18** piezas **96** pesetas á pagar por plazos mensuales de **8** pesetas

Esas ventajas considerables

pueden resumirse como sigue:

1.º Los Artículos de Cocina de Aluminio no necesitan ninguna estañadura, **NUNCA** se oxidan; son pues incontestablemente superiores á los de Cobre ó de Nickel, de conservación tan difícil.

2.º El **aluminio puro** es cinco veces más resistente que todos los demas metales y los artículos de calidad **extra-fuerte** que entregamos pueden durar toda la vida; el **aluminio puro** no se rompe cuando cae, como sucede con el Esmalte, Hierro colado, Tierra cocida ó Porcelana.

3.º El **aluminio puro** es mucho más barato que el Nickel é el Cobre; es más económico que el Esmalte que se escama, estalla y queda muy pronto inútil.

4.º El **aluminio puro** es el más higiénico de todos los metales y en el que pueden permanecer los alimentos sin peligro alguno. Nunca el aluminio comunica mal gusto, ni aún cuando, por olvido, en una cocción activa, los alimentos se pegan al fondo, no toman el menor gusto de quemado.

Este es el defecto característico de los demás metales.

5.º El **aluminio puro** es el conductor por excelencia del calor, lo que permite realizar una economía de 50 % de combustible sobre los demás sistemas.

Esto lo han probado **experiencias científicas,** y todos los que emplean **Utensilios de Aluminio** están unánimes en proclamarlo.

Ningun artículo similar puede sostener la comparación

COMPOSICION de nuestra **BATERIA DE COCINA** de **Aluminio puro extra-fuerte,** *mangas y asas de aluminio fundido:*

- **6 Cacerolas** de 10 cm., 12 cm., 14 cm., 16 cm., 18 cm., 20 cm.
- **3 Tapaderas** con grados de 10 cm., 14 cm., 18 cm.
- **1 "Faitout"** de 20 cm. con tapadera.
- **1 Olla derecha** 22 cm. y medio, cabida 9 litros poco más ó menos.
- **2 Platos redondos** de 16 cm. y 22 cm.
- **1 Plato ovalado** de 32 centímetros.
- **1 Sartén para freir** de 24 centímetros.
- **1 Colador** de 18 cms.
- **1 Cucharón para pote** de 10 centímetros
- **1 Espumadera** de 11 centímetros.

4 BOLETIN DE COMPRA

Yo, el abajo firmado, declaro comprar á los Establecimientos QUILLET *una* **BATERIA DE COCINA DE ALUMINIO PURO,** *compuesta de las 18 piezas descritas en el anuncio, cuyo valor de noventa y seis pesetas me comprometo á pagar por plazos mensuales de 8 pesetas, el primero á la recepción de la batería y los otros cada mes hasta completa liquidación.* (Al contado 10 por 100 de descuento).

Firmas

Nombre y apellido _____
Profesión _____
Domicilio _____
Pueblo _____ P.ª _____
_____ de 191 Borrar el modo de pago que no se desea.

Se ruega mandar el Boletín de Compra á los **Establecimientos QUILLET,** Doctor Dou, 13.-BARCELONA

Casa que vende todas sus mercancías garantidas y de confianza.

MAGNESIA DE BISHOP.

El Citrato de Magnesia Granular efervescente Bishop es el mejor refrescante que se conoce. Puede tomarse todo el año.

Delicioso como bebida matutina, obra con suavidad en el estómago é intestinos.

Inventado en 1857 por **Alfred Bishop,** es insustituíble por ser el único preparado puro entre los de su clase.

Exigir en los frascos el nombre y señas de **Alfred Bishop, Ld.,** 48 Spelman Street, London.

DESCONFIAR DE IMITACIONES

Plateria "CHRISTOFLE"

Sola y Unica Calidad

La Mejor

Para conseguirla EXIJASE esta Marca — y el Nombre **"CHRISTOFLE"** sobre cada pieza.

MADRID: MELLERIO *dito* MELLER, 3, Carrera San Gerónimo.

Fundada 1752.

Cuando Quiera Vd. Píldoras, tome las de Brandreth

Puramente Vegetales.
Siempre Eficaces.
Curan el Estreñimiento Crónico.

Las Píldoras de BRANDRETH, purifican la sangre, activan la digestion, y limpian el estómago y los intestinos. Estimulan el hígado y arrojan del sistema la bilis y demás secreciones viciadas. Es una medicina que regula, purifica y fortalece el sistema.

Para **el Estreñimiento, Vahidos, Somnolencia, Lengua Sucia, Aliento Fétido, Dolor de Estómago, Indigestion, Dispepsia, Mal del Hígado, Ictericia,** y los desarreglos que dimanan de la impureza de la sangre, no tienen igual.

DE VENTA EN LAS BOTICAS DEL MUNDO ENTERO.

B. Brandreth

Fundada 1847.

Emplastos de Allcock Marca Aguila

B. Brandreth

Remedio universal para dolores.
Donde quiera que se sienta dolor aplíquese un emplasto.
Agentes en España—J. URIACH & Cª., BARCELONA

YO CURO LA QUEBRADURA

Escriba pidiendo la prueba gratuita de mi Tratamiento, un ejemplar de mi libro y detalles acerca de mi

Garantía DE 1.000 Pesetas

Esta no es una insensata aserción de un individuo irresponsable. Es un hecho absolutamente genuíno, el cual será apoyado con gusto por miles de individuos curados, no sólo en Inglaterra, sino también en todo el mundo. Cuando digo curar, no quiero simplemente significar que suministro un braguero, almohadilla ú otro aparato, que tendrá que usarse continuamente por los pacientes con objeto de conservar su quebradura en su lugar. Yo quiero decir que mi sistema permite á la quebradura dejar de tales irritantes artefactos y convierte la parte, tan buena y fuerte, como antes de ocurrir la quebradura.

Mi libro, una copia del cual enviaré á usted con mucho gusto, explica claramente cómo usted puede curarse á sí mismo sin dolor ó inconveniencia por este sistema. Yo lo descubrí después de haber sufrido yo mismo por muchos años de una quebradura doble, la cual los médicos decían era incurable. Me curó, y yo me creí en el deber de dar al mundo entero el beneficio de mi descubrimiento, con el resultado de que ahora hace muchos años que he estado curando quebraduras en todas las partes del mundo.

Usted, probablemente, estará interesado en recibir con el libro gratuito y prueba del tratamiento, unos testimonios firmados, de unos pocos, entre los muchos pacientes curados. No pierda tiempo y dinero en tratar de obtener en otra parte lo que mi descubrimiento ofrece, pues sólo sufrirá contratiempos. Tome la pluma y llene el cupón que está al pie de este anuncio, envíemelo por correo, y mi libro, una copia de mi garantía, la prueba de mi tratamiento y otros detalles que usted necesita le serán enviados inmediatamente.

Sírvase no enviar dinero alguno.

CUPON PARA PRUEBA GRATUITA

Dr. Wm. S RICE (S. 883), **8 & 9, Stonecutter Street. Londres, E. C., Inglaterra.**

Muy señor mío: Sírvase enviar gratuitamente la información y prueba para que yo pueda curar mi quebradura.

Nombre .....
Dirección: .....
.....

SOCIEDAD HIDRAULICA SANTILLANA

Esta Sociedad suministra agua á domicilio con la presión suficiente para llegar á los pisos más altos. El agua procede de la sierra del Guadarrama, y es traída á Madrid en canalización cerrada y se suministra filtrada y aireada.

Se han emitido láminas de propiedad de agua que dan derecho al disfrute gratuito de 1.000 litros diarios, por un capital de 1.000 pesetas, lo que al precio de la tarifa vigente, representa una imposición de capital al 10,95 por 100. Para la colocación de las emitidas, serán preferidos los primeros suscriptores.

Informes, oficinas sociales:

PASEO DE RECOLETOS, N.º 17

2009 Ministerio de Cultura