LA CORRESPONDENCIA DE ESPAÑA

AÑO LX.---NÚM. 18.811. Madrid.---Viernes 13 de Agosto de 1909. Ediciones Mañana, Tarde y Noche.

DESDE LA RESTINGA

LAS OPERACIONES FUTURAS.---LO QUE DICEN LOS MOROS

Cablegramas de nuestro Director.—Noticias de la Restinga, Cabo de Agua y Chafarinas.—Conferencias con los moros de las kabilas amigas.—Lo que hacen los rifeños cerca de éstas para lograr refuerzos de la "harka,,.—En la kabila de Quebdana. El Sr. Romeo visita el campo moro y nos informará desde él.

En vísperas del avance

(Crónica cablegráfica de nuestro Director)

Por qué vine á la Restinga.

CHAFARINAS. (Cablegramas transmitidos por la vía francesa de Nemours.) De lo que al presente acontece en Melilla tenéis ya idea cabal por la información de nuestro compañero Rodríguez de Celis.

Persiste la tranquilidad relativa.

Tal cual tiroteo de los kabileños á los convoyes enviados para aprovisionar las posiciones avanzadas de nuestro Ejército; tal cual cañoneo, por nuestra parte, contra los grupos que á diario se divisan hacia las faldas del Gurugú ó en la más próxima barrancada de Sidi-Musa, son circunstancias que no alteran sensiblemente la situación.

Esta es de calma, por lo que atañe á los acontecimientos bélicos del presente; pero de actividad extraordinaria en cuanto á preparativos para el futuro: un futuro tan próximo, que poco ha de tardar en adquirir categoría de presente.

Bastáronme pocas horas de estancia en Melilla para darme cuenta de la situación y formar un plan eminentemente práctico, con vistas al mejor modo de informar á los lectores de LA CORRESPONDENCIA DE ESPAÑA.

Consideré que no era Melilla, en el momento presente, el punto que reclamaba con más imperio mi presencia, y decidí marchar á la Restinga, lugar que alcanza relieve extraordinario en el cuadro general de las operaciones que se avecinan, tanto, que ha de constituir una de sus bases prnicipales, por no decir categóricamente la principal.

Al decidirme á ello, no había de mi parte abandono en cuanto á lo poco que en Melilla ocurre, ó pueda ocurrir, mientras yo esté ausente de la plaza, pues Rodríguez de Celis queda en ella para informaros de todo, con la seriedad y diligencia que tiene suficientemente acreditadas.

Para marchar á la Restinga, no tuve que preocuparme poco ni mucho por medios de comunicación.

En aguas de Melilla estaba á mi servicio, esperando mis órdenes para tomar el rumbo que hiciese falta, el vapor «Sirena», que tuve la buena ocurrencia de contratar en Málaga por tiempo indefinido, por todo el tiempo que pueda convenirme para mis planes, así de información como de cualquiera otro orden.

Y á cada momento bendigo la hora en que tuve la ocurrencia de tomar aquel vapor á mi servicio, pues el «Sirena» ha comenzado ya á proporcionarme los frutos más felices.

Gracias á él he podido llegar pronto y cómodamente á la Restinga; gracias á él he podido prestar un servicio al general en jefe del ejército de operaciones, trayendo á la Restinga alguna fuerza de Ingenieros, como os habrá comunicado ya el compañero que en Melilla queda; gracias al «Sirena», finalmente, estas cuartillas que trazo con la celeridad demandada por la comezón de informar pronto—que es decir tanto como informar bien,—podrán estar muy en breve en Chafarinas, para que el cable os las transmita.

Permitidme que me sienta orgulloso, no precisamente por haber sido el único periodista español que en la campaña actual ha contratado un buque para su exclusivo servicio, ni tampoco por las ventajas informativas que pueda alcanzar en mis exploraciones por la Restinga, que esto sería jactancioso, y no es á buscar jactancias á lo que aquí vine, sino por haber tenido el honor de prestar á mi patria y al Ejército de mi patria el servicio que indicado queda.

Tomen nota los malandrines que se gozan en motejar sin ton ni son y á diario de perjudiciales ó de inútiles á los periodistas, cuando si los periodistas españoles pecan, en general, de algo, es de exceso de generosidades, y mejor que muchos saben sacrificarse cuando el supremo interés de la patria lo demanda.

Que los lectores me perdonen esta expansión, á que naturalmente invita la grandeza del paisaje que tengo enfrente y la serenidad majestuosa del cielo que nos cobija.

Ante estas grandezas, el recuerdo de las pequeñeces del otro lado del mar no hace mella en el espíritu, antes invita serenamente á un gran deseo: el de que todos cumplan con su deber.

He ahí, digresión y expansiones aparte, explicado suficientemente el motivo que me trajo á la Restinga.

La kabila de Quebdana.

Nueve moros notables de la kabila de Quebdana estaban en Melilla cuando yo me disponía á marchar.

Estos moros habían hecho al general Marina terminantes manifestaciones de ser leales y buenos amigos nuestros.

Tenían necesidad de volver á su tierra, no lejana de la Restinga.

Me ofrecí desde luego á llevarles en el «Sirena».

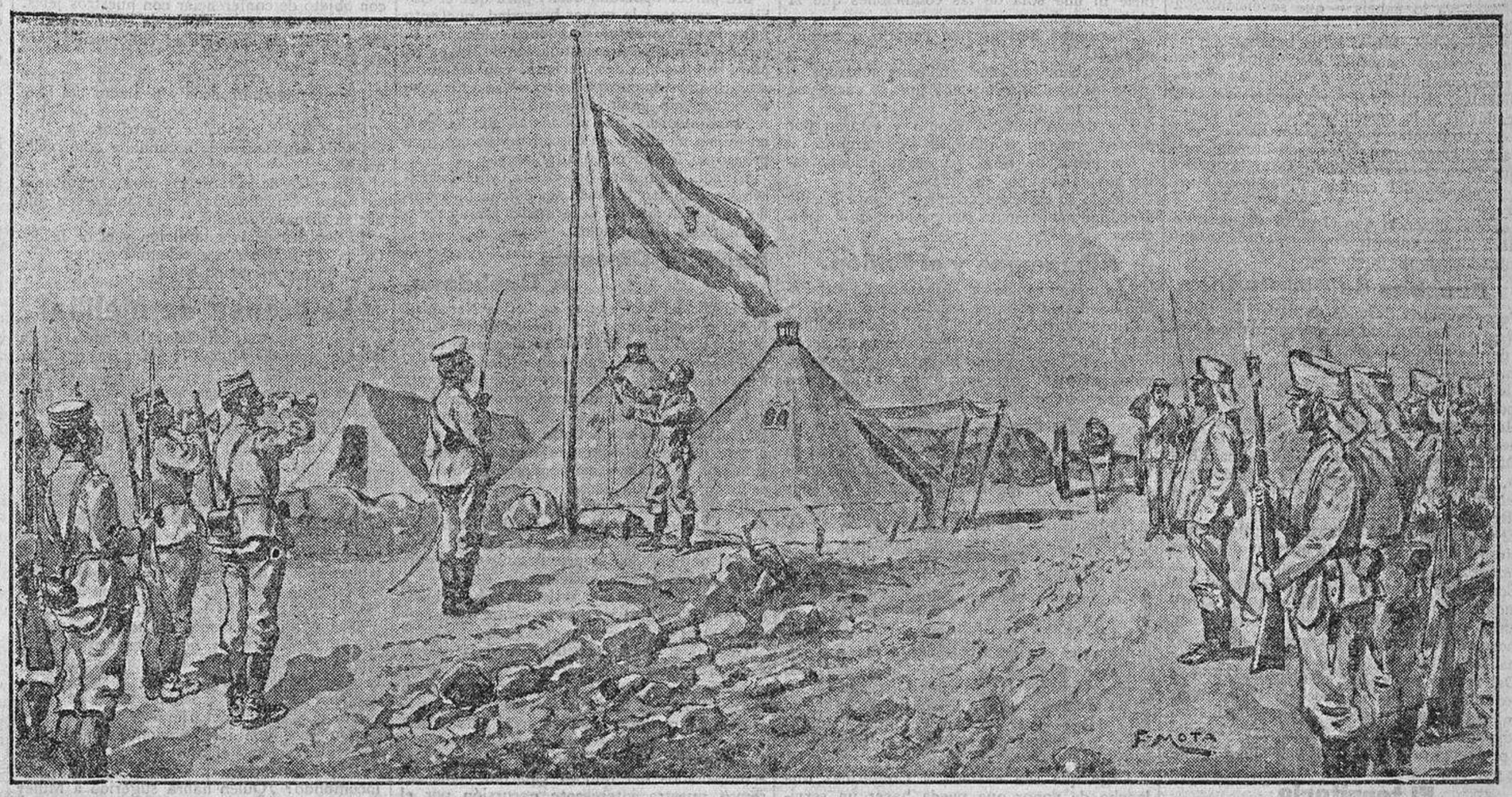

MELILLA.—Acto solemne de izar la bandera en una de las posiciones avanzadas que ocupan nuestras tropas.

Ellos aceptaron agradecidos. Yo quedé satisfecho, tanto por el favor prestado á quienes como buenos amigos de España se conducen, como por la ocasión que ello me deparaba de obtener impresiones directas de quienes, por lo mismo que son vecinos de la Restinga, pueden constituir factor importante en las operaciones cercanas.

De mi conversación con los compañeros de viaje he sacado una buena impresión por lo que respecta á la actitud de los referidos kabileños.

—¿Habéis recibido—les pregunté—muchas excitaciones de la harja para que os sumaráis al movimiento?

—Muchas y muy apremiantes—me contestó uno de los notables de Quebdana.

—A nuestra tierra vinieron emisarios de la «harka» repetidas veces, obligándonos á la celebración de Juntas para adoptar resoluciones concretas.

—¿Y lo hicistéis así?

—Nuestros propósitos eran bien claros. Desde que tuvimos la primera noticia de la guerra y, sobre todo, noticia de la causa de la guerra, nos propusimos no abandonar de ningún modo la amistad que á España nos une. En nuestras Juntas quedó ese propósito afirmado de nuevo.

—Pero á mí me han dicho que algunos de los vuestros han sido forzados á ingresar en la «harka».

—En efecto: Sólo una fuerza mayor y contraria á su voluntad podía moverlos á separarse del acuerdo unánime.

—¿Cómo fué ello?

—Los emisarios de la «harka» volvieron malhumorados por nuestras resistencia á empuñar las armas. El Chaldy y los otros jefes de los que combaten apelaron, vista nuestra disposición, á un recurso supremo. Hicieron venir á Quebdana á unos cuantos santones para que predicasen la guerra santa contra el cristiano.

—¿Hicieron efecto esas predicaciones?

—Tampoco. Era harto ferviente nuestro deseo de no perder la amistad de España y teníamos harto arraigada la creencia de que fué una gran felonía contra vosotros lo que determinó la guerra.

¿Cómo, entonces, la incorporación de algunos de los vuestros en la «harka»?

—Es que los jefes, en vista de que eran negativos cuantos esfuerzos llevaban realizados para convencernos, apelaron á la coacción. Nuevos emisarios llegaron un día á Quebdana. «Sabed—nos dijeron—que si no os sumais á nosotros para luchar contra España, la maldición de Alá caerá sobre vuestras cabezas, y juntamente con la maldición de Alá toda la dureza de nuestro brazo. Porque arrasaremos vuestros caseríos y destruiremos vuestros campos, sin respetar á las personas, tratándoos como á enemigos encarnizados.

»Ni nos valió — continuaba el moro notable—invocar el voto solemnemente hecho.

»Tuvimos, por el temor y por la fuerza, que allanarnos al menor de los sacrificios que de nosotros se exigían.

»Convinieron los emisarios en que se contentarían con un hombre por cada diez de los de Quebdana.

»Hízose en estas condiciones el alistamiento, y los destinados á la «harka» pusiéronse en camino, muy disgustados, pensando en su interior aprovechar cualquiera coyuntura para volverse á sus hogares.»

—¿Lo han hecho así?

—Así lo han hecho. Muchos de los llamados están ya de vuelt en los caseríos de Quebdana.

—¿Y cómo pudieron volver?

—Lo han hecho estos días, después del último combate grande. La «harka» comenzó á sufrir una gran carestía. Ellos, á pretexto de buscar víveres, alejáronse de los que combaten. No fueron, sin embargo, muchos, los que lo lograron por ese medio. Como los de Quebdana habían ido á la lucha á regañadientes, los principales jefes de la «harka» dieron órdenes secretas para que se les vigilase. Y como algunos no lograban evadirse por el indicado medio, tuvieron forzosamente que apelar á algún otro ardid.

—¿Quedamos, pues, en que seguiréis fieles á España?

—¡Oh!—replicóme el de Quebdana, doblando solemnemente la cabeza—puedes estar seguro de que seremos leales.

Acordándome entonces de que las kabilas de Ulad-Settun y de Buerg, que no están lejos de la de Quebdana y caen al Occidente de ésta, pueden constituir también muy pronto factores importantísimos porque ha de ser todavía mayor el contacto de ellas con nuestras tropas en las operaciones que se avecinan, pregunté á los notables quebdaneses:

—¿Sabéis cómo piensan y cómo se conducen los de Ulad-Settun y los de Buerg?

Hicieron los interrogados significativos gestos, como quien de repente se acuerda de un peligro cercano, y me respondieron:

—Esos son enemigos de España, completamente hostiles contra vosotros. Aumentarán la «harka».

Y mis compañeros de viaje quedaron pensativos, como si los nueve reflexionaran á un mismo tiempo sobre las consecuencias que para ellos puede, á la corta ó á la larga, tener una vecindad tan opuesta en pensamiento y en obras.

Lo que me dijeron los moros de Quebdana sobre su actitud y la de las otras dos mencionadas kabilas, he tenido ocasión de confirmarlo plenamente al desembarcar en la Restinga.

Esa misma impresión tienen aquí, incluso los que constituyen la guarnición del fuerte.

Cabo de Agua y la Restinga.

Tengo la satisfacción de consignar que lo mismo Cabo de Agua que la Restinga están admirablemente defendidos.

Y lo que es más satisfactorio todavía: que al buen estado de las defensas materiales, se une, por lo que á las respectivas guarniciones respecta, el espíritu más admirable.

En la Restinga he tenido ocasión de apreciarlo personalmente.

Ambos puntos constituyen, al mismo tiempo, verdaderos sanatorios, pues son excelentísimas las condiciones del medio ambiente.

He aquí una prueba que no dejará lugar á dudas.

En la Restinga no se ha registrado un solo caso de enfermedad desde la ocupación.

Por lo que toca al canal que ha de poner en comunicación, por la misma Restinga, el Mediterráneo y Mar Chica, deja ya paso al agua, teniendo al presente una anchura de tres metros, y un metro de profundidad.

Cuando llegue la draga dispuesta por órdenes del ministerio de Marina, alcanzará el canal cinco metros de ancho y tres de fondo.

Este trabajo ha sido hecho con un entusiasmo, una actividad y un celo dignos de la mayor loa, por el destacamento del fuerte de la Restinga.

La confección de fortines, «blockaus», trincheras y fosos, ha invertido muy poco tiempo.

El esfuerzo, en cambio, ha sido grandísimo.

Cuanto yo dijera en elogio del intrépido destacamento de la Restinga, resultaría pálido contrastado en lo que es de justicia.

Así lo reconocen, igualmente, los extranjeros que me acompañan, los cuales han expresado su admiración subrayando entusiásticamente los elogios que yo he hecho del destacamento de la Restinga.

¿Será hostilizada por los moros nuestra posesión de la Restinga?

Tal pregunta me he formulado durante el viaje y á mi llegada aquí.

A los notables de Quebdana que conmigo hicieron el viaje, hube de interrogarles, aunque de modo discreto y con no poca habilidad, acerca de ese importante punto.

Los de Quebdana me contestaron categóricamente:

—Puedes tener la seguridad de que nosotros no atacaremos.

—¿Y los demás?

—De los demás no podemos responder como de nosotros mismos. Tememos que algo intenten contra la Restinga las gentes de Ulad-Settun y de Buerg, declaradas enemigas vuestras. Pero en tal caso no harían más que hostilizar vuestras posiciones, pues demasiado saben que son inexpugnables, no pudiendo por tanto prometerse más que realizar un simple acto de presencia.

Pensando en Zeluán.

Hablaba yo con mis compañeros de viaje, los de Quebdana, de la marcha de las actuales cosas.

Me resistía, en el curso del diálogo, á hablarles de Zeluán, interesado grandemente en no cometer una imprudencia.

Fueron ellos, con su sagacidad característica, los que, comprendiendo mi reserva, se decidieron á hablarme claro.

—Ya sabemos lo que tu nación se propone: emprender el avance á Zeluán.

Ni afirmé ni negué, limitándome á seguir interrogándoles por este estilo:

—¿Y qué pensáis vosotros que habría de ocurrir si nuestro Ejército, como acabáis de decirme, emprendiese el avance hacia Zeluán.

—Creo—respondióme el más anciano de los nueve de Quebdana—que si tal ocurre no os presentará la «harka» batalla campal y podrá llegar bien á Zeluán vuestro Ejército.

—La «harka» sabe cuáles son los elementos con que contáis, así de hombres como de máquinas de guerra. Ella está convencida de que haréis el avance con los mayores arrèstos y de que sería inútil y perjudicial para ella salir al encuentro del Ejército español en campo abierto. No. Podrá ocurrir, á lo sumo, que os hostilicen en la marcha. Batalla campal no la esperes, yo te lo aseguro. ¡Conozco bien á los de mi raza!

—Bueno. Supongamos que eso ocurre así; que nuestro Ejército llega á Zeluán con esa casi absoluta facilidad de que me hablas. ¿Qué pasará entonces?

—Entonces... Entonces comenzará á desarrollarse el plan que la «harka» tiene concebido. Hará contra vosotros una guerra continua de emboscada. Convertirá en madrigueras, más que en campamentos, los montes que rodean la alcazaba de Zeluán. De este modo, haciendo cada hombre de cada peña y de cada accidente un fortín, intentarán los que combaten, hurtando sus cuerpos, causar en vuestras filas la mayor cantidad de daño posible. Para teneries á raya, habréis de dirigir vuestras baterías contra aquellos montes de donde saldrán de continuo descargas que delatarán la existencia de combatientes, que no veréis. Ese es mi juicio. Pongo á Alá por testigo de que no os engaño.

Por el interés que tienen estas aseveraciones de los de Quebdana me ha parecido oportuno transmitirlas por extenso.

El cable.—Exploraciones.

El cable subterráneo entre la plaza de Melilla y esta posición de la Restinga ha quedado ya tendido.

Ayer ultimó su labor la compañía de Telégrafos que había recibido del general en jefe del ejército de operaciones esa encomienda.

La rápida comunicación entre la Restinga y la plaza queda, pues, con esto perfectamente asegurada desde ahora.

Huelga decir que este hecho se relaciona muy estrechamente con los planes que el general Marina sazona en estos instantes.

Al llegar á la Restinga he tratado de averiguar, en cuanto fuera posible, el resultado de la exploración realizada por el coronel Primo de Rivera.

Del viaje de este jefe ya tendréis noticias por informes de los días pasados.

Lo que ahora me dicen es que el coronel Primo de Rivera, acompañado de dos oficiales, uno de Estado Mayor y otro de Ingenieros, más cinco soldados de escolta, hizo mi-

2009 Ministerio de Cultura

nuciosas exploraciones siguiendo la dirección de Zeluán, fijándose principalmente en la disposición del terreno por aquella parte y tomando minuciosos apuntes, que á estas horas deben de estar ya en poder del general en jefe del Ejército de operaciones.

Y no digo más, pues sé que la discreción debe contener mi pluma en este punto.

Sólo añadiré que la misión confiada por el general Marina al coronel Primo de Rivera ha sido realizada maravillosamente.

Y que el coronel y sus acompañantes no fueron hostilizados por nadie en su exploración, no obstante haber hecho ellos disparos en algún punto.

El capitán Fernández Martínez.

Uno de los oficiales que se encuentran de guarnición en el fuerte de la Restinga, con quien he hablado de los últimos combates, acaba de proporcionarme referencias seguras de la desgraciada suerte que corrió el capitán del batallón de Cazadores de Figueras, Sr. Fernández Martínez.

Díjose—ya lo sabéis — que se encontraba prisionero.

No es verdad. Murió en la batalla.

Los nuestros conocen, por virtud de los informes que han llevado á Melilla los moros confidentes, al rifeño que registró al capitán, ya cadáver, y le despojó de un reloj, el revólver, 500 pesetas y algunas sortijas.

Para el campo moro ha salido un confidente que lleva el encargo de rescatar las prendas y alhajas del capitán Fernández Martínez.

Regresó diciendo que el autor del despojo tardará en ser encontrado, pues ahora se encuentra alejado de la «harca».

Pruebas de amistad.

Pocos minutos después de haber llegado á la Restiga ha llamado mi atención la presencia de dos moros jóvenes que aquí se encuentran, en cuyo aspecto exterior puede adivinarse la circunstancia de pertenecer á familia principal.

He preguntado quiénes eran ambos jóvenes apuestos.

Dícenme que son los dos hijos del caid Bu-Sfia, uno de los principales de la kabila de Quebdana, en la parte de ésta más cercana á la Restinga.

El caid ha querido demostrar el afecto que profesa á España haciendo que sus dos hijos permanezcan al lado de los nuestros.

Constituye al mismo tiempo ese acto una demostración más de cuáles son los sentimientos que en la actualidad, y con relación á nosotros, animan á las gentes de Quebdana.

Del mismo modo que el citado caid, otro moro muy influyente, Chechar, de los más significados entre los que habitan en las inmediaciones de Cabo de Agua, sigue haciendo protestas ostensibles de la buena amistad que nos profesa.

El territorio.

La porción territorial comprendida entre el Mediterráneo y el Muluya, desde la Restinga á Cabo de Agua, es pobre, de una pobreza abrumadora, seco, tristísimo, apenas sin vegetación.

Unicamente Riffas y Beni-Snassen son partes ricas y feraces; pero éstas ya las tienen ocupadas los franceses.

Mis impresiones.

Acabo de hablar con varios moros de los que siguen cultivando la amistad de España. Ya se entenderá por este detalle y por el punto en que me encuentro, que se trata de los quebdanas.

Me han confirmado las impresiones que oí de labios de los que fueron mis compañeros de viaje.

Y han añadido detalles que aquellos otros, por su ausencia, no podían conocer.

Dícenme que la «harka», en los últimos días, ha fortificado cuidadosamente los montes que rodean la alcazaba de Zeluán.

Lo que se proponen con ello es conseguir que cuando nuestro Ejército comience las operaciones en grande escala se vea imposibilitado de mantener comunicación ninguna con el Atalayón por tierra.

Así, al menos, se lo proponen los moros combatientes.

Yo tengo la impresión de que éstos no se decidirán en modo alguno á presentar batalla en campo abierto, por estar seguros de que en esas condiciones serían vencidos por nuestras tropas.

Y creo firmemente lo que me decían los de Quebdana: que sólo seguirán la táctica de atacar en emboscadas.

Moros de Argelia que hoy han llegado á la Restinga han manifestado que la «harka», en los momentos actuales, acude á cuantos medios le sugiere el afán de reforzarse para conseguir convencer á los indecisos.

Aun cuando consiguiera engrosarse, ello no modificaría en gran cosa las impresiones ya comunicadas.

Desde la Restinga hasta Melilla los moros que se mantienen en buena amistad con España se dan prisa en buscar refugio, pues temen fundadamente que los levantados en armas les hagan objeto, por su conducta, de alguna agresión.

En Mar Chica continúa la acumulación de elementos de guerra.

Hoy han pasado dos lanchas de vapor y doce botes que en Mar Chica han de quedar para lo que fuere necesario.

Doce moros, á las órdenes del capitán Barberá, prestan aquí buenos y leales servicios.

Aun cuando no tengo la seguridad absoluta, estoy casi por completo convencido de que el esperado suceso, la marcha de nuestras tropas á Zeluán, no tendrá efecto en la semana presente, sino en la próxima.

Los preparativos que tan activamente se hacen requieren todavía ese aplazamiento.

De lo que estoy completamente seguro es de que la Restinga será la base central de operaciones, al mismo tiempo que depósito de víveres y municiones, que serán enviados por mar para conducirlos luego á Zeluán.

En las proximidades del Atalayón han sido hallados dos buenos pozos de agua potable, que serán utilizados para el aprovisionamiento.

Conocida la opinión de los de Quebdana, ya expuesta antes, he querido conocer el juicio que estas gentes y su decantada amistad pudiera merecer á alguna autoridad nuestra.

Nadie más indicado para el objeto que el gobernador militar de Chafarinas, D. Eugenio Anca, que fué el alma de la ocupación de Cabo de Agua, y conoce el territorio de Quebdana palmo á palmo.

He aquí sus manifestaciones:

—Confío en que la pobreza misma de estos kabileños les obligará á ser leales con nosotros. No creo imposible, sin embargo, que la «harka» les obligue por la fuerza á combatir, amenazándoles con arrasar sus poblados.

Hay que tomar nota de esas manifestaciones, hechas por tan competente autoridad.

El hospital de Chafarinas.

Es justo decir que el hospital de Chafarinas es un verdadero modelo, en cuanto á no faltarle ni una sola de las condiciones que la higiene moderna impone.

Doscientos heridos han llegado á reunirse en él.

Todos han sido excelentemente cuidados.

De los 200 sólo hay uno que se encuentre verdaderamente grave.

Los demás curarán pronto y estarán por consiguiente en condiciones de marchar.

Cincuenta de ellos, ya restablecidos, salen hoy en el vapor «Sevilla».

Siendo su curación completa, van á Melilla á ocupar nuevamente sus puestos en el Ejército.

Alhucemas y el Peñón.

Los moros vecinos de Alhucemas y del Peñón continúan siempre hostiles.

Tirotean frecuentemente al vapor «Sevilla» y hacen difícil el aprovisionamiento de agua.

Además, aun cuando hasta ahora no hayamos tenido allí bajas, es indudable que corren riesgos los destacamentos respectivos.

En Cabo de Agua.

En el zoco más inmediato á Cabo de Agua ha sido estos últimos días predicada la guerra santa por instigación de algunos enviados de los guelayas.

No ha debido ser mucho el efecto de la predicación, porque hasta este momento no se ha alterado la tranquilidad.

Al referido zoco han llegado algunos de los moros que tomaron parte en los combates últimos.

Confiesan que han tenido muchos muertos, y dicen que seguirán peleando á todo trance.

Deben de estar los moros bien armados.

Juzgo por este significatvo detalle:

De los 200 heridos, de que ya he hablado, sólo dos ofrecían huellas de balas remington; los demás lo fueron con proyectiles mauser.

Urge que sea enviada á Chafarinas una lancha de vapor que pueda hacer un servicio rápido con Cabo de Agua, pues si algo ocurriera en este punto habría necesidad de hacer los servicios á remo.

El gobernador militar habilita actualmente un local con 100 camas, aparte las que en el Hospital existen.

Creo también necesario el envío de material.

Desde Cabo de Agua al Muluya es completa la seguridad.

El terreno está muy poco poblado; los habitantes son muy leales á nuestra nación.

Hay en Cabo de Agua 500 hombres, al mando del teniente coronel D. Alberto Gavilán, con seis cañones, el teniente Aguilar y una sección de Ingenieros, el teniente Redondo, encargado de las obras de fortificación y del servicio heliográfico.

El director del servicio en Chafarinas, señor Muñoz, se ha impuesto todo género de desvelos para realizar admirablemente su cometido, y será poco cuanto en su elogio se diga.

Guarnición de la Restinga.

Manda la guarnición de la Restinga el comandante D. Juan García Carrasco.

Dispone de dos compañías del regimiento de Africa, tres cañones, una sección de Ingenieros, cuyo capitán es el Sr. Castañón, autor de las obras de que hemos hablado anteriormente.

Notas sueltas.

D. Enrique García Herreros, juez de los tribunales mixtos de Egipto, cuñado del capitán Fernández Martínez, vino á Cabo de Agua, según me comunican á última hora, en el vapor «Derra».

Hizo indagaciones, principalmente en el campo francés, para averiguar el paradero de su cuñado, en el supuesto de que estuviera prisionero, como se había dicho.

Desgraciadamente pudo adquirir la certeza de que el capitán había muerto en el campo de batalla, y en vista de ello suspendió toda gestión, emprendiendo el viaje de vuelta.

He celebrado conferencias con los jefes de las principales familias que pueblan las inmediaciones de la Restinga.

Todos se han expresado con gran optimismo por lo que respecta á su actitud, pero temen que la «harka», imponiéndose por la fuerza, les obligue á seguirla contra su voluntad.

Creo un deber de patriotismo indicar al Gobierno que con la mayor urgencia posible envíe una gran cantidad de lana, para que sea utilizada en los colchones de los hospitales.

Las necesidades presentes reclaman de modo imperioso el envío que acabo de indicar.

En el hospital.

CHAFARINAS 12; 14,10 (transmitido vía Nemours). — He visitado el Hospital, recorriendo todos sus departamentos.

La instalación es excelente y los heridos están atendidos con una solicitud y un cuidado merecedores de todo encomio.

Todos ellos mejoran rápidamente, y muchos, á los cuales he hablado, me dicen que sólo desean hallarse pronto en disposición de volver á la lucha.

Al extenderse por las salas la noticia de que había allí un periodista de Madrid, todos los enfermos solicitaban hablarle, no por la persona que hasta allí llegaba, sino porque el informador es en estas ocasiones un medio seguro de que sean conocidas en los hogares noticias de los seres queridos.

El primer enfermo á quien saludé me tendió la mano y me dijo:

—No sabe usted qué alegría tan grande esperimento. Más que las heridas, me duele el alma de pensar cómo estarán los míos, sin noticias de mi paradero. Usted dirá hoy, si no le dejan decir otra cosa, que todos los que aquí estamos, ya salimos de peligro, y eso ahorrará muchas lágrimas.

En la imposibilidad de transmitir los nombres de los heridos, he de consignar que, estando al cuidado de ellos los doctores D. Antonio Muñoz, D. Federico González y don Francisco de la Peña, nada les falta.

Los médicos y el personal á sus órdenes se desviven por atender á sus enfermos.

Me parece oportuno decir, para que el Gobierno provea á la mayor brevedad, que noto falta de instrumental, de buenos colchones, y, especialmente, de una instalación de Rayos X, pues son las heridas de bala, con fractura, muy difíciles de curar bien, si no se aplica ese procedimiento de investigación.

Estos médicos, que atienden á 200 heridos, no tienen momento de descanso y se cree que pronto se les enviarán auxiliares.

El administrador, Sr. Ojeda, y el farmacéutico trabajan también sin descanso, estando muy bien surtida la farmacia y muy atendidos todos los servicios.

Nuestro Director á Quebdana.

CHAFARINAS 12; 17'45 (vía Nemour). Pensaba regresar á Melilla esta tarde, á las tres, y para ello hallábase ya dispuesto nuestro vapor «Sirena», que está prestando excelentes servicios.

No he podido cumplir mis propósitos, porque el santón Chacha, jefe de la tribu de Quebdana, próxima á Cabo de Agua, ha venido á visitarme para que haga una excursión por la kabila y me convenza de que allí se respira amor y respeto á nuestra nación.

El Chacha es un hombre bastante instruído, y aunque no se da cuenta cabal de la significación y alcance de los periódicos, sabe que lo que en ellos se dice llega á todas partes é influye en las conciencias.

Yo, recordando mis artículos sobre el poder de la Prensa, he estado á punto de desengañar al buen moro.

Gracias á que Mencheta, que viaja conmigo, me ha cortado el discurso, y entonces he pensado que bien vale la pena aprovechar en estos momentos la influencia que á los periodistas nos quede, para prestar al país el servicio de nuestras observaciones.

Así, pues, á las cinco de esta madrugada, acompañados del famoso Chacha, comenzaremos nuestra interesante excursión por el campo donde han de desenvolverse importantes acontecimientos, el redactor de «Il Secolo», de Milán; Mencheta y yo.

Somos los tres primeros periodistas europeos que, en estas circunstancias, vamos á permitirnos el lujo de un paseo por el campo moro.

Nuestro acompañante es una garantía de que nuestra excursión será muy provechosa para lo que á la información se refiere.

Los lectores de LA CORRESPONDENCIA tendrán muy pronto un relato cablegráfico de lo que por aquellos campos ocurre.

Y hasta la vuelta.

ROMEO.

Desde Melilla

La casa del Chaldy, destruída

MELILLA. (Viernes, madrugada.) Ha regresado, sin novedad, el convoy.

Había circulado el rumor de que, á consecuencia del tiroteo, teníamos varios heridos.

Oficialmente, ha sido desmentido.

Un oficial de Ciudad Rodrigo tuvo la desgracia de caerse por unos desmontes de Cabrerizas Altas, hiriéndose levemente.

A las cinco y media de la tarde, la batería Schneider, emplazada en el zoco, sobre Mezquita, ha hecho fuego.

Este primer cañoneo de la poderosa artillería ha sido de una eficacia extraordinaria.

La casa del Chaldy, el famoso cabecilla, se ha venido á tierra con estrépito.

Las granadas han alcanzado, además, á todo el caserío, causando enormes estragos.

Los muros se han derrumbado, y la morisma, según puede apreciarse por las observaciones hechas, ha huído aterrada.

Desde hace tres días los moros no disparan sobre el tren minero, que conduce provisiones.

Sorprende la circunstancia de que esto ocurre desde el día en que los oficiales que van en el tren adoptaron el uso del salakof.

El espíritu de las tropas es excelente.

Los heridos que se hallan en los hospitales mejoran.

Mañana llegará el regimiento de Húsares de la Princesa, al que se tributará un cariñoso recibimiento.

El día ha transcurrido sin novedad.

Rumores.—Dice El Larbi.

MELILLA. (Viernes, mañana.) Circulan muchos rumores, que me abstengo de telegrafiar.

Dícese que la harka se ha concentrado en las puertas de Barracas.

El Larbi, moro guía de la artillería, dice que los moros se subdividen por la noche en pequeños grupos y bajan del Gurugú sigilosamente con objeto de levantar los rieles del ferrocarril.

Como se ha establecido últimamente una red eléctrica de protección, no se atreven á acercarse, y se tienden en el suelo, procurando herir ó matar á tiros á nuestros centinelas.

Subterráneos.

Dicen los confidentes que los kabileños tienen bajo sus aduares grandes subterráneos, donde se esconden cuando se comienza el cañoneo en nuestras líneas.

Por eso, después de ser destruído un aduar, se ve con sorpresa que salen los moros de entre las ruinas y escapan á la carrera.

RODRIGUEZ DE CELIS.

Sigue el fuego en Alhucemas

Tiroteo.—El «Bazán».—Los moros disparan otros dos cañonazos.

ALHUCEMAS. Ayer los moros volvieron á romper el fuego sobre esta plaza.

Antes de comenzar su acostumbrado fuego de fusilería, nos dispararon dos cañonazos.

Los proyectiles no hicieron blanco y cayeron al agua.

Se ha obligado á volver á su campo á los moros Bel-Cristo, de Beni-Urriaguel, y Bu-Chil, de Bocoya, que vinieron por la mañana con objeto de conferenciar con nuestros jefes.

Cuando el fuego de fusilería era más nutrido, fondeó en la bahía el cañonero *Alvaro de Bazán*.

Dicho barco aproximóse á tierra y comenzó á cañonear los barrancos y poblados del Este y Oeste.

Hacía fuego por babor y estribor.

Desde la plaza se le secundaba admirablemente.

A la caída de la tarde los moros debilitaron su fuego. Cuando comenzó á anochecer sólo hacían disparos sueltos.

El espíritu de la guarnición y el de la dotación del *Basán* son excelentes.

Seguimos sin tener bajas.

La prensa de Melilla

«El Telegrama del Rif», hablando de la intervención de Muley Hafid para pacificar el Rif, dice:

«Se engañan los que así piensan. Al punto á que han llegado las cosas no caben tales ingerencias. Hace un mes, la hubiéramos recibido con aplauso; hoy, solo al Ejército español compete resolver el conflicto planteado por la indolencia y mala fe del Mahgzen, único responsable de cuanto ocurre.

Esa solicitud que ahora muestra por resolver la cuestión rifeña; ese deseo de que cesen las hostilidades; ese interés por el restablecimiento de su autoridad, debió haberlo mostrado antes, cuando á raíz de la derrota del Pretendiente solicitaron sus adeptos protección, instrucciones y fuerza. Entonces era solución grata y no había merma para ningún prestigio. En estos momentos, resulta inaceptable, porque sufriría rudo golpe uno, por el que los españoles todos debemos velar: el prestigio del Ejército.

¿Quiérese una intervención análoga á la de Muley Arafa, el año 93? ¿Quiérese un Tratado más, para que, como todos, quede incumplido? ¿Quién habrá sugerido á Muley Hafid idea tan peregrina?

Si el año 93 hubiéramos avanzado, imponiendo un castigo ejemplar á los rifeños; si entonces hubiésemos ocupado los puntos que garantizan la seguridad de Melilla y de los caminos que á ella conducen, no lamentaríamos los sucesos de 1909. Aquellos, nos acarrearon la pérdida de Cuba y de Filipinas, y debemos mirar por la integridad de lo poco que nos queda.

Pero aunque esa ingerencia fuera admisible, no podría dar resultado alguno. Muley El-Kebir sigue en rebeldía contra su hermano; el caid Ben Senah fué mil veces derrotado por Chaldy, y centenares de rifeños le detestan. El célebre defensor de la Alcazaba de Frajana es el hombre más odiado en el Rif. ¿Cómo va á tener influencia para domeñar, mediante buenas palabras, á los que no pudo someter disponiendo de abundantes recursos y de una fuerte mejal-la? El caudillo que salvó su vida dos veces merced á la intervención de España, carece de autoridad para semejante misión.

Acceder á ello sería dejar una vez más sin resolver el problema rifeño; sería exponernos á dejar sin cicatrizar una herida que nos cuesta muchas vidas y muchos millones; sería, en fin, hacer crónico un padecimiento que puede curarse con una fuerte y saludable medicación. Hay que dar á los rifeños idea de nuestro poder; hay que imponerles un duro castigo, cuyos efectos repercutan en las generaciones venideras, como la lección del 60, que abatió el orgullo de las kabilas de los alrededores de Ceuta. No hemos jamás castigado á los rifeños; y puestos á hacerlo, no cabe retroceder. Para retroceder es ya tarde.

Somos amantes de la paz y lamentamos los sacrificios y la efusión de sangre, mas comprendemos que el actual conflicto no es un pleito litigable, que haya menester la intervención de abogados, procuradores y curiales. Se trata de un pleito fallado por la conciencia nacional, desde el momento en que los salvajes rifeños asesinaron pacíficos obreros, y dieron muerte traidora á heroicos militares. Dada la forma en que ha sido entablado, no caben amigables componedores. Unicamente rindiéndose á discreción los culpables, sería llegada la hora de negociar. En tanto, el cañón y el fusil están en el uso de la palabra.

Una buena medida.

Nos escribe nuestro corresponsal de Larache que el bajá de aquella plaza, Sidi Abdes-Sadec, antiguo representante del Sultán en Melilla, ha prohibido que en los cafés y sitios públicos hablen los indígenas de la guerra. Por su parte, el jefe de la policía marroquí, capitán de Artillería D. Juan Lopera, ha dado una orden semejante á sus subordinados.

Los rifeños de aquellos contornos no han atendido el llamamiento que les han hecho sus colegas.

Los del Garb y de Alcázar han recibido cartas en idéntico sentido.

En los zocos se comentan las noticias que publica el periódico árabe *Es-Saada*, poco favorables para nosotros.

Origen de un apodo.

Todos conocen los excelentes servicios que viene prestando el moro afecto Sidi Mohamed Asmani (a) «el Gato»; pero ignoran, sin duda, el origen del apodo.

Hace muchos años, su padre, hombre, como él, de elevada estatura, mantuvo una reyerta con otro indígena, viniendo á las manos. En una de las acometidas, hubo de arañarle la cara, arrancándole tiras de pellejo. Un español, el Sr. Berenguer, ya difunto, que presenciaba la lucha, exclamó: «Este hombre es un gato», y desde aquel momento se le llamó «el Gato».

Como los hijos de los rifeños fronterizos heredan los apodos de los padres, Asmani es «el Gato» y sus descendientes conservarán el apodo, transmitiéndolo á sus descendientes.

En las posiciones avanzadas.

De vez en cuando, algún rifeño que pasa, saluda, disparando su fusil, á la guarnición de Sidi Ahmed-el-Hach; pero sin consecuencias.

Esta posición y la del Atalayón han bombardeado por tiro indirecto Nador, comunicando ésta á la primera datos para el tiro.

Asimismo han cañoneado un poblado y la cañada, punto obligado de paso de los rifeños que vienen al arroyo del Lobo.

Con auxilio de potentes anteojos pudo comprobarse el efecto de los proyectiles, pues vióse que retiraban muchos muertos y heridos.

Los de Quebdana.

Se había dicho que entre las tribus de la kabila de Quebdana reinaba cierta agitación contra las operaciones del Ejército español en territorio de Guelaya.

Informes de origen indígena desmienten tal versión, pues, según aquéllos, dichas kabilas se hallan muy satisfechas de la intervención española, y además la situación en que están respecto á víveres y municiones es bastante precaria.

Contrabando de armas.

Nos dicen de Ceuta que los pasados días un buque francés detuvo en aguas de Cádiz á un barco italiano, que, cargado de moros, estuvo primero en Melilla y después en Ceuta y Tánger, el cual llevaba nada menos que dos mil fusiles y un millón de cartuchos.

Las pérdidas de Beni Sicar.

En los cuatro últimos días ha experimentado solamente la kabila de Beni-Sicar 27 muertos y cerca de 40 heridos por efecto de los bombardeos. Ello da idea de la eficacia del tiro de nuestras baterías.

Fotógrafos entre los moros.

Está confirmado que los días 23 y 27 hubo entre la harka dos moros argelinos provistos de máquinas fotográficas, con las que impresionaron buen número de placas.

Sin duda, deben ser agentes de alguna revista extranjera.

Nos dicen que trataron de obtener algunos grupos formados por kabileños del interior; pero éstos se negaron resueltamente, volviéndose de espaldas cada vez que les enfocaban con los aparatos.

En el zoco de Beni-Sicar.

El mercado del Hach (domingo) que se celebra en Beni-Sicar, á la vista de nuestra plaza, pero fuera del alcance de nuestros cañones, estuvo el pasado día muy concurrido.

Desde la plaza viéronse algunos jinetes caracolear entre la apiñada muchedumbre, haciendo fantasías, á las que tan dados son los marroquíes.

Los pregoneros volvieron á repetir la prohibición de entrar víveres á la plaza, amenazando con grandes castigos á los que lo intenten, y de modo especial á los frajanas afectos que permanecen en sus casas cercanas al fuerte de Sidi-Auriach. A éstos se les impidió adquirir huevos y gallinas.

Algunos fanáticos rompieron los huevos que en cestas pequeñas llevaban tres mozalbetes.

Por no perder la costumbre, agentes de Chaldy continuaron su propaganda hostil á España, al objeto de quitar efecto á las predicaciones sensatas de los jefes que hacían resaltar los perjuicios que les irroga la guerra. Uno muy conocido en Melilla habló de lo conveniente que sería solicitar la paz.

Todos estuvieron de acuerdo en no hostilizar á la plaza por el sector derecho, manifestando á los que deseen combatir vayan al sector izquierdo, al arroyo del Lobo, madriguera de los intransigentes.

El santón de la Puntilla se muestra conciliador, y si sus palabras fuesen escuchadas, depondrían las armas los revoltosos. Por el contrario, otro santón de Beni-Sidel, decía: «Las puertas del cielo están abiertas para el que quieran morir luchando contra los «rumís»; pero se hallan cerradas para los que fueron hermanos nuestros y hoy nos traicionan, colocándose de parte de los cristianos.»

Las cruces de San Fernando

De la Orden de la plaza.

El Excmo. Sr. Comandante en jefe del ejército de operaciones ha tenido á bien disponer lo siguiente:

1.° Para los efectos de esclarecer el derecho que pudiera tener á la cruz de San Fernando el capitán de Infantería D. Cipriano Nieto González y el capellán castrense D. Jesús Moreno Alvaro, y á petición del juez encargado de instruir los expedientes de juicio contradictorio solicitados, se publican á continuación los siguientes anuncios:

D. Antonio Rabadán, comandante del Cuerpo de E. M. del Ejército, se halla instruyendo, por disposición del Sr. General comandante en jefe del ejército de operaciones, el proceso prevenido en la ley de 18 de mayo de 1862, á D. Jesús Moreno Alvaro, capellán castrense, que solicita la cruz de San Fernando de primera clase por el mérito que contrajo el día 27 de julio último en el combate sostenido con los moros en las estribaciones del Gurugú, al que concurrió con el batallón cazadores número 10, á que pertenece, y en cuyo combate, animado de su amor á la humanidad y deseando administrar los auxilios de su sagrado ministerio al mayor número posible de heridos graves de su batallón, no vaciló en llevarlo á las líneas más avanzadas del fuego, logrando administrar los referidos auxilios á gran número de moribundos.

2009 Ministerio de Cultura

Si algún individuo de la misma clase ó superior á la del interesado tuviese que exponer en favor ó en contra el derecho que cree asistirle, podrá hacerlo presentándose á dicho juez por escrito, bajo su palabra de honor, ó según corresponda á su clase, dentro del término preciso de ocho días, contado desde la fecha en que se publica este anuncio en la orden general.

Don Antonio Rabadán, comandante del Cuerpo de Estado Mayor del Ejército, se halla instruyendo, por disposición del Excelentísimo señor general comandante en jefe del Ejército de operaciones, el proceso prevenido en la ley de 11 de mayo de 1862, á D. Cipriano Nieto González, capitán de Infantería, que solicita la cruz de San Fernando de segunda clase por el mérito que contrajo en día 23 de julio último en el combate librado con los moros en las estribaciones del Gurugú, en cuyo combate, á pesar de haberse municionado su compañía con regularidad y de haber economizado su consumo, llegó un momento en que se agotaron las municiones y se suspendió el fuego, pues sólo á tres ó cuatro soldados les quedaban contado número de cartuchos. Apercibido el enemigo de tan crítica situación, y situado en posición que dominaba á su fuerza, se arrojó sobre ella, haciendo un nutrido fuego, que soportó aquélla rodilla en tierra; pero asediado por el número, y sin municiones, que pedía la fuerza á gritos, se inició un movimiento de vacilación y retroceso por algunos individuos, que se transmitió á todas las fuerzas, dispersándose la compañía hacia retaguardia, á pesar de los esfuerzos sobrehumanos que realizó; pero habiéndose quedado con sólo tres ó cuatro soldados, y logrando mantener el espíritu de su tropa con gritos patrióticos, consiguió reunir de nuevo su compañía y avanzar al propio tiempo que el jefe de su Cuerpo, teniente coronel D. Luis Aizpuru, y capitán de la primera compañía, D. Simón Serena, dando por resultado recuperar la posición que se había abandonado.

Si algún individuo, etc., etc.

Orden general del Ejército del día 6 de agosto de 1909.

El Excmo. Sr. Comandante en jefe del Ejército de operaciones se ha servido disponer lo siguiente:

1.° En lo sucesivo, siempre que las fuerzas de este ejército realicen alguna operación de guerra, como consecuencia de la cual se libre algún combate con el enemigo, el jefe que mande las fuerzas, una vez conocidos todos los detalles del mismo por las noticias ó parte que hayan recibido de sus subordinados, harán la relación oficial de él y lo remitirá á este cuartel general.

En este relato reinará la exactitud y debe referir con claridad los hechos y resultados más importantes, siendo sobrio en los elogios. A este relato se acompañará relación de bajas por Cuerpo y noticias de las del enemigo si de ellas tuviesen conocimiento.

Con arreglo á las instrucciones dichas se redactarán también por los jefes á quienes corresponda el relato de las operaciones efectuadas los días 9, 18, 23 y 27 del mes de julio último.

2.° Las clases é individuos de tropa procesados por delitos menos graves y faltas, y los presos preventivamente, ó detenidos, sufrirán la prisión mientras lo consienta el estado de los procedimientos á que se hallen sujetos, y fuera de esto prestarán el servicio que les corresponda como los demás individuos de sus respectivos Cuerpos.

Igual determinación se adoptará con aquellos á quienes se hubiese impuesto ó se imponga en lo sucesivo, correctivos de arrestos por faltas graves ó leves, permaneciendo sólo en prisión preventiva rigurosa los presuntos reos del delito militar mayor ó de delito común é igualmente esté sancionado con pena superior á prisión mayor.

Los jueces que se hallan instruyendo expedientes de esta naturaleza, pondrán á disposición de los jefes respectivos los individuos que se encuentren en los casos antes dichos para su cumplimiento.

Por la Subintendencia militar de esta plaza, y á la mayor brevedad, se entregarán á los distintos Cuerpos y unidades de este ejército las angarillas y barriles para agua, de cabida de 25 litros en número suficiente para tener las siguientes cargas:

Batallones de Infantería, 4; Brigada Disciplinaria, 2; escuadrones de Caballería, 1; compañía de Ingenieros, 1; ídem de Administración Militar, 1; ambulancia de Sanidad, 1.

Este número de cargas se aumentará en la forma que oportunamente se indicará, y á medida que lo permitan las existencias del material.

Para el más exacto cumplimiento de lo que se ordena, los Cuerpos devolverán á la Administración Militar los barriles que actualmente tienen y excedan del número que se le asignase, extrayendo en cambio los que les falten, aquellos que no tienen completo este número.

4.° Los Cuerpos de Infantería designarán diariamente un oficial, un sargento, un cabo y ocho soldados, que cuidarán de que en los campamentos, en el campo exterior de la plaza y en los barrios contiguos á ellos, guarden los soldados la debida compostura y no realicen acto alguno punible. A los contraventores se les pondrá á disposición de sus jefes respectivos, dando cuenta á la autoridad de la plaza de las novedades que observen en el desempeño de su cometido.

En las demás unidades el personal que se designe con este objeto será proporcionado á sus fuerzas.

5.° Presentándose en el día de hoy en esta plaza los Excmos. Sres. D. Enrique Orozco, general de la primera división, y D. Francisco Aguilera, de la primera brigada de dicha división, se hace saber en la orden general para conocimiento de todos.

6.° Asimismo se han presentado los jefes y oficiales y sus asimilados que á continuación se expresan, los cuales han sido nombrados para los cargos que se indican:

Estado Mayor.—Teniente coronel D. Rafael Bertrán de Lis, jefe de E. M. de la primera división.

Capitán D. Eduardo Baselga, Cuartel general de la misma división.

Comandante D. Rafael Coacho, jefe de Estado Mayor de la primera división.

Artillería.—Coronel D. Rodrigo Cabeza de Vaca, comandante principal de Artillería del Cuartel general.

Capitán D. Pedro Jevenois, secretario del anterior.

Ingenieros.—Capitán D. Joaquín de la Llave, secretario del comandante principal de Ingenieros del Cuartel general, que lo es el comandante de Ingenieros de la plaza, coronel D. Rafael Aguilar.

Sanidad Militar.—Subinspector de primera D. Gregorio Ruiz, jefe de Sanidad militar del Cuartel general.

Médico primero D. Manuel Sánchez, secretario del anterior.

Cuerpo jurídico militar.—Auditor de división D. Eduardo Rivalluda, auditor del Cuartel general.

Teniente auditor de primera D. Rafael Piquer, á las órdenes del anterior.

Lo que de O. de S. E. se hace saber en la general de este día, para conocimiento.—El coronel jefe de E. M., «Francisco J. Jordana».

Orden de la plaza del día 7 de agosto.

A las 18 del día de hoy, y con las formalidades prevenidas en el título 2.°, art. 25, de la real ordenanza, se hará cargo la plaza, con intervención del Cuerpo de Ingenieros y el de Administración militar, del edificio de los silos que se ha entregado por la Junta de obras del puerto, haciéndose acto seguido por la Mayoría de plaza entrega de dicho edificio á la Administración militar, que lo destinará á parque de suministro de los Cuerpos de operaciones. De igual manera, y sucesivamente, en la tarde de hoy se hará entrega la Administración militar de los locales que se denominan Zoco y Enfermería Indígena, que á cargo de la Junta de obras del puerto se dedican á las necesidades de la guarnición y fuerzas del ejército de operaciones.

Adición

A fin de evitar que los especuladores abusen en las presentes circunstancias, con esta fecha ha aprobado el Excmo. Sr. General Gobernador militar de esta plaza la siguiente tarifa de precios á que deben sujetarse como límite máximo, las cantinas establecidas para abastecer á las fuerzas de operaciones:

Comestibles.	Ptas.
Pan, un kilo	0 40
Idem, 200 gramos	0 10
Idem, 100 gramos	0 05
Huevos, un par fritos	0 40
Idem cocidos	0 25
Chorizos, uno	0 30
Queso de bola, kilo	3 00
Idem manchego	3 50
Idem Mallorca	2 50
Jamón sin hueso	7 00
Salchichón de Vich	8 00
Idem de Italia	5 00
Idem de Orán	3 50
Sardinas, lata pequeña	0 50
Arenques	0 05
Vinos, licores y refrescos.	
Vino Valdepeñas, litro	0 50
Copa grande	0 10
Idem pequeña	0 05
Aguardiente corriente, litro	2 00
Una copa	0 10
Superior, litro	2 50
Idem copa	0 15
Escarchado, botella 3/4 de litro	3 50
Idem copa	0 15
Ron ó coñac, 3/4 litro	3 50
Idem copa	0 20
Ginebra, un tarro	1 50
Idem copa	0 10
Taza de té ó café	0 10
Gaseosa ó refresco de otra clase	0 10

NOTA.—Los comestibles que tienen señalado precio por kilogramo y se expendan al por menor ha de hacerse por gramos y con arreglo al señalado al kilogramo, y los no tarifados á precios prudenciales.

Lo que se hace saber en la orden de la plaza de este día para conocimiento de todos, y á fin de que por los jefes de Cuerpos ó fracción de los mismos se vigile y exija su cumplimiento.—El coronel jefe de Estado Mayor, *Francisco Larrea.*

Orden general del Ejército del día 8 de agosto de 1909.

El Excmo. Sr. Comandante en jefe del ejército de operaciones se ha servido disponer lo siguiente:

1.° Los jefes de los Cuerpos y unidades recientemente desembarcados, así como todos los que hasta la fecha no lo hubiesen efectuado, remitirán á este cuartel general un estado de fuerza y otro del armamento y municiones que tengan en la fecha misma en que los encierren, dándome cuenta directamente de las bajas que hubieren en el armamento y municiones tan pronto como ocurran.

2.° Los jefes de todos los Cuerpos ó unidades que tomaran parte en algunos de los combates de los días 9, 18, 23 y 27 del pasado mes, indicarán á este cuartel general la clases ó individuos de tropa que más se hayan distinguido en dichas acciones.

3.° Sin perjuicio de las disposiciones que más adelante se dicten para conseguir la más perfecta higiene en los campamentos, se observarán rigurosamente las prescripciones siguientes:

1.ª El jefe de cada uno de los campamentos nombrará de las fuerzas que en el mismo existan un oficial y treinta hombres que, bajo la dirección del médico del campamento, se ocupen constantemente de la limpieza.

2.ª Las zanjas letrinas deberán abrirse siempre en la dirección NS. y tener la profundidad de un metro, debiendo cegarse y abrirse otra paralela cuando la primera se cubra.

3.ª Se vigilará con todo cuidado el reparto equitativo de las raciones, la confección del rancho y la conservación de agua en estado de pureza, para lo cual es conveniente adicionar una quinta parte de una infusión ligera de café.

4.° Los Ayuntamientos de Coruña, Cádiz y Estella, y la Cámara oficial de Comercio española de Orán, dirigen entusiastas y patrióticas felicitaciones por el comportamiento de todas las tropas de este ejército, enviando su saludo á los que valientemente pelean por el honor de España.

5.° Presentado en el día de hoy en esta plaza el Excelentísimo Sr. General de la segunda brigada de la primera división don Francisco San Martín Patiño, se hace saber en esta orden para conocimiento de todos.

Asimismo se ha presentado el comandante de E. M. D. Leocadio López y López, jefe de Estado Mayor de la referida brigada, y el capitán de Ingenieros D. Emilio Cerería Ramón, ayudante del citado general.

Lo que de O. de S. E. se hace saber en la General de este día para conocimiento.—El coronel jefe de E. M., **Francisco J. Jordana.**

El Rif religioso

En la tierra rifeña la religión es la depositaria de la cultura. Si preguntáis á un natural por la ocupación á que sus hijos se dedican, os dirá:

—Maimón trabaja en la tierra; Kandor compra y vende; los dos son brutos como yo; pero Had-dú, es otra cosa; está aprendiendo en el *seminario.*

Luego añadirá que el *seminario* es el centro religioso donde los marroquíes que lo desean, muy pocos por cierto, siguen sus estudios koránicos, bajo la dirección del *fraile,* mitad sacerdote, mitad médico, y siempre hombre de gran prestigio, á quien está confiada suerte de jurisdicción independiente de la del kadi y de la Junta de ancianos ó *yemáa.*

La tribu se encarga de sostener al *fraile, cheik ó taleb,* pagando un diezmo con el que se atiende al entretenimiento del culto islámico.

En cambio de esa contribución, que es voluntaria, las familias pueden mandar sus hijos á la zauia.

Esta se alza constantemente en lugar señalado ó santificado por la vida ejemplar de un varón virtuoso, bajo cuya advocación funciona.

En esas zauias es donde se predica la intransigencia y se mantiene el fuego del fanatismo, del cual ahora nuestros vecinos están dando buena muestra.

Como en los tiempos de la dominación germánica en España, en el Rif existe el derecho de asilo, que es inviolable en la zauia. Allí acude el criminal perseguido por los parientes de la víctima, y allí se refugia la mujer liviana, cuyas faltas le cierran para siempre las puertas de su casa, donde impera un régimen severo en materia de moralidad.

En el Rif no son tan numerosas las zauias como en otras regiones del Imperio; porque estos indígenas, aunque creyentes, son refractarios á la enseñanza, y ésta no se adquiere sino en el «seminario» y no hay seminario donde no hay estudiantes.

El odioso Mezzián adquirió en alguno de esos Centros la saña que nos profesa y utiliza en estos momentos el prestigio que entre los ignorantes montañeses tiene siempre el hombre de alguna cultura.

La "harka,,

Las confidencias no aprecian de modo igual la situación de la «harka». Unos, dejándose arrastrar por exagerado optimismo, dicen que está disuelta; que los kabileños se hallan cansados de luchar y que pedirían la paz á no ser por temor á las represalias de los partidarios del Chaldy. Otros, con más conocimiento de la realidad—á nuestro juicio—opinan que se han de prolongar la resistencia aunque no de modo tenaz, por variadas circunstancias.

Mizián y Chaldy estuvieron unos días enemistados, por ser aquél partidario de mantenerse á la defensiva, y el segundo, de iniciar una ofensiva enérgica. Quería éste que se intentaran nuevos ataques contra nuestras posiciones, y Mizián, por el contrario, consideraba más conveniente seguir á la expectativa de los acontecimientos. El morabito de Beni-Bu-Ifrur marchó á su casa, y en ella ha permanecido varios días, hasta que, mortificado en su amor propio por los reproches de su aliado, volvió al cuartel general de la «harka».

En éste hanse celebrado infinitas juntas, y después de muchas discusiones, predominó el criterio de esperar que nuestras tropas vayan al encuentro de la «harka», y mientras tanto, fortificar los puntos vulnerables, los que ellos creen que nos proponemos ocupar.

En Nador levantan trincheras, abren pozos de tirador y disponen las cercas de piedra en dirección perpendicular á los caminos de acceso. Por la parte de Beni-Sicar se prepara también el terreno, para colocarlo en condiciones de defensa.

Es creencia unánime que la harka se halla escasa de municiones, por la diversidad de armamento, cotizándose cada día á precios más elevados. Comida hay, porque en esta época del año abundan los chumbos y la fruta. Con un par de docenas de ellos, cinco céntimos de cebollas y una torta de cebada negruzca é indigerible, tiene un hombre bastante para todo el día.

Las consecuencias del actual estado de cosas las sufre Guelaya. Los que van y vienen arrancan los frutos de las huertas y roban lo que pueden. Para muchos vecinos nuestros es pan del invierno las patatas, huevos, chumbos, gallinas y fruta, que traían al mercado y que ahora no pueden traer. Añádase á esto que la langosta asoló las huertas de Nador y de Barraca, y podrá formarse juicio del porvenir que les espera, lo que no puede menos de preocuparles.

Chaldy y sus partidarios mantienen latente el espíritu de rebeldía. Ellos propalan por los zocos noticias falsas, se atribuyen victorias y llegan hasta decir que España les ha pedido perdón.

Los contingentes del interior han regresado á sus kabilas. Los Beni-Uriaguel se hallan entretenidos con los sucesos que se desarrollan en aquella región, sufriendo grandes pérdidas de todo género por la paralización del tráfico y los muertos y heridos que les han causado los bombardeos.

Las kabilas del Peñón de Vélez han decidido no regresar á la harka.

De Beni-Buyagi y M'Talza hay muy pocos. El jefe de ésta, Hach-Amar, hace muchos días que se alejó del Gurugú.

Las de la región de Tazza están empeñadas en la lucha contra el Maghzen, y bastante tienen con defender su territorio.

Los de la *porra,* como viven á costa del país y más tienen que ganar que perder, siguen actuando de langosta denuestros vecinos.

La cuantía de los refuerzos que España acumula en Melilla produce la natural impresión en el ánimo de los kabileños, pues muchos no creían pudiera nuestra nación disponer de tan potentes elementos.

No se puede actuar de profeta en asuntos marroquíes, pues casi siempre ocurre lo más ilógico; mas como resumen puede decirse que es pronto para hablar de desalientos en la harka; que no dispone de abundantes municiones; y que será necesario hacerle sentir el peso de nuestro poder, para que la mayoría de las kabilas soliciten el perdón.

La prensa de Málaga

De «La Unión Mercantil»

Otra junta.

Acaba de celebrarse junta de generales, y se desconoce el punto que trataron y lo que se acordó.

Suponemos que han tratado del plan de operaciones, y ya se hacen toda clase de comentarios y de pronósticos, y hay compañero que se da la importancia de conocer hasta el croquis que ha presentado el jefe de Estado Mayor indicando la forma en que se hará el avance.

Porque, eso sí, aquí hay corresponsal que sabe más que el propio Marina en asuntos tácticos.

Padecemos uno que no telegrafía más que tonterías, y nos quiere hacer creer que todo es una clave y sus periódicos reciben todas las noticias detalladas.

Al terminar la junta decía que ya había telegrafiado el acto con los acuerdos, y efectivamente, el comandante censor nos dijo que á nadie pasaría nada que se refiriese á eso.

Ahora se encuentra Marina con el conflicto de que todos los periodistas queremos ir con el ejército á Zeluán, y como entre todos formamos un batallón, ni hay caballos ni tiendas ni nada para que podamos ir á presenciar las batallas.

Es probable que vayan, por estar autorizados por el ministro de la Guerra, los señores Mencheta, Romeo (D. Leopoldo) y un francés. Los demás nos quedaremos en la Restinga y desde allí informaremos de lo que veamos, pues algunos combates se presenciarán desde aquella posición.

También sería fácil que en la junta tenida hoy se haya tratado de lo referente al aprovisionamiento de las fuerzas por aquella parte, y se habrán dado á conocer las posiciones del enemigo y las trincheras que han construído.

Soldado muerto.

En Rostrogordo un soldado de Wad Ras cayó por un barranco y quedó muerto.

Voluntarios.

Se está organizando una compañía de voluntarios para atacar á los moros cuando en su huida pasen por frente al Sidi-Aguariach.»

***

De «El Cronista».

«Los moros imitadores.

«Curiosa es hasta el extremo la manera que los moros tienen para imitar las ametralladoras, globos y telegrafía.

En los pasados días, al ir un convoy hacia la segunda caseta, los moros, desde su parapeto, dijeron á un comandante:—Siñor comandante, también moros tener aministradora; y con dos latas, pegándoles con un palo, producían un ruido formidable.

Al ver elevado en los aires el globo, dirían ellos: esto es cosa fácil, y tal como lo pensaron lo hicieron.

Cosieron varios sacos, combinados con un cajón, inflaron el «globo» imitado, se metieron dos moros dentro... y dieron un soberbio batacazo.

Juan «el Tuerto».

Ayer, el convoy que salió por la mañana, trajo prisionero á este moro, conocidísimo en nuestra plaza, el cual tiene una interesante historia, que me complazco en comunicar á los lectores.

Juan *el Tuerto* vino á Melilla hace ocho años, cuando el hambre azotó con ruda mano el campo fronterizo.

Mendigó por las calles la mulana ó limosna, y una señora compasiva, la viuda de Castro, lo recogió en su casa, quedando desde este día á su servicio. Más tarde tuvo nuestro moro deseos de recibir las aguas del bautismo. El vicario, que lo era entonces don Eduardo María Albendín, lo bautizó, poniéndole el nombre de Juan.

En todas partes era socorrido con ropas y dinero, buscándole todos colocaciones que le daban pingües ganancias. No tardó el morito en cansarse de trabajar como lo hacía, y pasó á ocupar una plaza en el hospital Militar, como enfermero indígena.

En este destino ha permanecido cuatro años *el Tuerto,* vistiendo unas veces de moro y otras á la europea, hasta que al sonar los primeros disparos, el día 9, abandonó el hospital, y se marchó al campo, uniéndose á la *harka,* para combatir contra los que por espacio de ocho años le dieron el pan.

Allí, en la *harka,* ha servido como curandero, merced á lo que aprendió durante el tiempo que estuvo de enfermero en el hospital.

La columna que salió ayer para proteger los convoyes y los trabajos de fortificación, lo apresó, conduciéndolo á presencia del teniente general Marina, que ordenó fuese trasladado en calidad de prisionero al fuerte de Camellos.»

Enfermos y heridos

Relación de enfermos y heridos llegados ayer á Granada:

Angel Herrán Laguna, del batallón de Arapiles, con herida por arma de fuego en el muslo derecho.

Herminio Escrich Mestro, de Infantería de Melilla, herido en el hombro izquierdo.

Francisco Pacheco Cuenca, de Artillería de Melilla, herido en la mandíbula inferior.

Jesús Macías Puig, de cazadores de Estella, contusión extensa en el ojo izquierdo.

Elías Hidalgo Bermejo, de Wad-Ras, de gastritis catarral.

Pedro Riara Boch, de cazadores de Figueras, reumatismo.

Amadeo Figueras Badía, de cazadores de Barcelona, grippe.

Luis Lasheras Pérez, del disciplinario, fractura del maxilar inferior del lado derecho por herida de bala.

Joaquín Rollón Fuentes, de cazadores de las Navas, herida de bala que atraviesa la nariz, saliendo por el labio superior.

Mariano Losañez Herranz, de cazadores de Arapiles, herida de bala en la muñeca derecha.

Mariano Santos Santamaría, del segundo mixto de Ingenieros, herida en la mano derecha.

Inocencio Beltrán Estéllez, cazadores de Estella, enfermo.

Mariano Gil Ferreruch, cazadores de Arapiles, enfermo.

José García Nadal, cazadores de Estella, enfermo.

José Gaberner Bobe, del escuadrón de Treviño, herida leve.

Angel Muñoz Marín, del disciplinario, herida en el brazo derecho.

Juan Mas Escudero, cazadores de Estella, herida en la espalda.

Ricardo Esteban Ripoll, cazadores de Estella, herida en la mano derecha.

Florencio Gregorio Feced, cazadores de Mérida, herida en el antebrazo derecho.

Eulogio Jiménez Ramos, cazadores de las Navas, herida en el antebrazo izquierdo.

Noticias oficiales

Destinados á Melilla

Sección de Ingenieros.

Primer teniente D. Cipriano Arbex y Gusi.

Segundo teniente (E. R.) D. Pablo Francia Pardal.

Sección de Infantería.

Primer teniente D. Luis Alvarez de Sotomayor y Alvarez de Sotomayor, al batallón cazadores de Barbastro, número 4.

Telegrafistas militares

Circular.—Excmo. Sr.: En vista de lo consultado á este ministerio por el capitán general de la primera región, en escrito de 14 de julio último, el Rey (q. D. g.) se ha servido resolver que cuando hayan de cubrirse bajas de tropa en las compañías de Telégrafos de los regimientos mixtos de Ingenieros, sean llamados, por clases y antigüedad, los sargentos, cabos, telegrafistas, conductores y obreros de línea que se consideren necesarios, de los que se hallan con licencia cuatrimestral é ilimitada.

De real orden lo digo á V. E. para su conocimiento y efectos consiguientes. Dios guarde á V. E. muchos años. Madrid 12 de agosto de 1909.—**Linares.**

Administración Militar

Organización de dos compañías.

Con el fin de atender debidamente á las necesidades de las fuerzas avanzadas del Ejército de operaciones en Melilla, se ha dispuesto lo siguiente en real orden que publica el «Diario Oficial»:

«1.° Con las plantillas que se detallan en los estados números 1 y 2, se organizarán en Málaga una compañía de Administración militar, compuesta de tres secciones de panadería de campaña, y otra de igual número de secciones para el servicio de plaza y acarreo de subsistencias.

2.° Por las secciones correspondientes de este Ministerio se propondrá lo conveniente para el destino de personal de oficiales y contratados; en la inteligencia de que unos y otros han de emprender su inmediata incorporación á Málaga, donde permanecerán hasta la completa organización de ambas unidades.

3.° Las Comandancias 3.ª, 5.ª, 6.ª, 7.ª y 8.ª de tropas de Administración militar, contribuirán á la constitución de ellas con el personal de tropa que se señala en el estado número 3. Los individuos designados marcharán desde luego á Málaga á las órdenes del sargento más antiguo entre los que se destinen de cada Comandancia.

4.° Los diez caballos de oficial, 32 de tropa y 240 mulas de tiro que componen la dotación de las dos compañías, se destinarán por la Dirección de Cría Caballar y Remonta, previa la adquisición de este ganado que dicho Centro realizará por gestión directa.

5.° El material lo proporcionarán los parques regionales y el Establecimiento Central de Administración militar, y se remesará á Málaga, con toda urgencia, consignado á los oficiales primeros jefes de las respectivas compañías.

6.° Tan pronto estén constituídas las dos unidades á que se refiere esta disposición, el capitán general de la segunda región dispondrá su inmediato embarque para Melilla, dando cuenta á este Ministerio de haberlo realizado.

7.° Las Comandancias de que procedan los individuos, les facilitarán: correaje, equipo, traje de primera puesta y mecánica, así como el ros con funda gris, siéndoles entregado en Málaga el armamento.

8.° El personal de estas compañías disfrutará, desde el día de su embarque, el plus de campaña y demás devengos asignados al resto de las fuerzas expedicionarias, distribuyéndose los 95 céntimos que importa el haber y plus de tropa, en la forma que está prevenida.

9.° Las Comandancias de Administración militar que, en virtud de la presente dispo-

2009 Ministerio de Cultura

sición, destinen individuos de tropa para la constitución de estas compañías, repondrán las bajas, así producidas, con individuos de los que tengan licencia trimestral ó ilimitada, y de no haberlos, con los de la primera reserva.»

Estado número 1.

Plana mayor.—Un oficial primero, un veterinario segundo, un guarnicionero, un forjador, un soldado de primera, dos de segunda; dos caballos de oficial, un caballo de tropa.

Cada una de las tres Secciones.—Un oficial segundo, un herrador, un sargento, tres cabos, un trompeta, dos soldados de primera, 53 de segunda; un caballo de oficial, cinco de tropa y 38 mulos; dos dobles hornos de campaña con sus accesorios, cinco carros, dos camiones y un carro algibe.

Estado número 2.

Plana mayor.—Un oficial primero, un veterinario segundo, un forjador, un guarnicionero, un soldado de primera, dos de segunda; dos caballos de oficial y uno de tropa.

Cada una de las tres Secciones.—Un oficial segundo ó tercero, un herrador, un sargento, tres cabos, un trompeta, dos soldados de primera, 45 de segunda; un caballo de oficial, cinco de tropa, 42 mulos, nueve carros catalanes y un camión.

Estado número 3.

Personal de tropa de Administración Militar que han de destinar las Comandancias que se expresan para constituir las dos compañías de panadería y acarreo con destino á Melilla:

De la tercera Comandancia.—Un sargento, tres cabos, dos trompetas, tres soldados de primera y 56 de segunda.

De la quinta.—Dos sargentos, cuatro cabos, un trompeta, tres soldados de primera y 81 de segunda.

De la sexta.—Un sargento, cinco cabos, un trompeta, tres soldados de primera y 79 de segunda.

De la séptima.—Un sargento, tres cabos, un trompeta, tres soldados de primera y 49 de segunda.

De la octava.—Un sargento, tres cabos, un trompeta, dos soldados de primera y 33 de segunda.

Destinos

Han sido destinados á las compañías de Administración Militar que se organizan en Málaga para marchar después á Melilla, los oficiales primeros D. Marcelo González y don Tomás Martínez Cuartero; los oficiales segundos D. Juan García Martínez, D. Pío Aguirre Guerrero, D. Fernando Bringas, don Manuel Corazón y Sr. González Murillo y el oficial tercero D. Enrique Zacaguini.

Bajas

A solicitud propia se concede la licencia absoluta al primer teniente del regimiento Infantería de Soria, núm. 9, D. Rafael Ruiz y Ruiz.

—En vista de la instancia del segundo teniente del regimiento Infantería del Serrallo, núm. 69, D. Fernando Torcida Mier, solicitando la licencia absoluta, se le expide ésta, quedando en situación de primera reserva, adscrito á la gratuita de su Arma, con el empleo de segundo teniente hasta cumplir su compromiso con el Ejército.

EN PROVINCIAS

Una misa

BILBAO. (Jueves, tarde.) Costeada por la Junta de señoras de Defensa católica, se celebrará el sábado próximo una misa para pedir á Dios el triunfo de nuestras armas, en el santuario de Begoña.

Dicho día, por la tarde, se celebrará también una función de desagravio por los sucesos de Barcelona.

25.000 pesetas.

La Comisión provincial de la Diputación ha acordado destinar 25.000 pesetas á engrosar las suscripciones abiertas á favor de los heridos y reservistas, distribuídas en esta forma:

12.500 pesetas para la suscripción nacional y 12.500 para la provincial.

La Cruz Roja.

ZARAGOZA. (Jueves, noche.) Hoy se han reunido las damas que forman parte de la Cruz Roja, para ocuparse de la forma de obtener recursos para las esposas é hijos de los soldados zaragozanos que se hallan en Melilla.

Se dió posesión á algunas damas que habían solicitado su ingreso en esta Institución, y se dió cuenta de las instancias de otras que desean entrar.

Se acordó recorrer los comercios, á fin de obtener donativos en metálico y en especie para socorrer á las familias de los soldados.

Con el mismo objeto se acordó confeccionar ropas interiores y envolturas para niños recién nacidos.

En virtud de uno de los anteriores acuerdos, varias señoras de la Cruz Roja han visitado á algunos comerciantes y obtenido algunos donativos.

En Jaca

JACA. (Jueves, noche.) Han salido con dirección á Melilla los oficiales de esta guarnición últimamente designados.

Se les hizo una cariñosa despedida.

Acudieron á la estación el Ayuntamiento, muchos jefes y oficiales y bastante público, dándose vivas á España y al Ejército.

—El Casino principal de Jaca y la Sociedad Unión Jaquesa, han obsequiado á los soldados que marchaban á Melilla con cinco reales el primero, y una peseta la segunda.

—El Ayuntamiento ha acordado socorrer con dos reales diarios á las familias de los reservistas, y dirigir telegramas al general Marina y al Ejército de Melilla.

Rogativas.

VITORIA. (Jueves, tarde.) En la catedral se han celebrado solemnes rogativas para impetrar el triunfo de nuestras armas en Melilla.

A las rogativas han asistido todo el elemento civil y el militar, el clero y distinguidas personalidades.

El obispo de Vitoria.

VITORIA. (Jueves, noche.) El prelado de esta diócesis ha publicado una exhortación pastoral rebosante de amor patrio y de caridad cristiana, disponiendo que en todas las iglesias se hagan rogativas por el triunfo de nuestras armas en Melilla, y que se celebre una función de desagravio por los sucesos de Barcelona.

Al propio tiempo ha abierto una suscripción, encabezándola con 2.500 pesetas, y exhortando al clero y á los feligreses á que contribuyan en la medida que sus fuerzas lo permitan, reservándose ampliar el donativo con que ha encabezado la suscripción.

Ofrecimientos de camas.

VALENCIA. (Jueves, tarde.) El gobernador ha recibido un despacho del alcalde de Sueca, manifestándole que tiene en el hospital diez camas para los soldados heridos que regresen de Melilla.

Salida de oficiales.

CORUÑA. (Jueves, noche). Han salido para Melilla los oficiales de los regimientos de Zamora, Ceriñola, Isabel la Católica, Murcia y tercero de Montaña, recién destinado al Rif.

Los compañeros les han tributado una entusiasta despedida.

Maniobras militares.

Las tropas maniobran estos días animosas.

Un inmenso gentío contempla las evoluciones en las trincheras y los despliegues en guerrilla en el Campo de Estrada.

Los jefes y oficiales son muy felicitados.

Visita de inspección.

El general Aznar continúa su recorrido por Galicia revistando el octavo Cuerpo de Ejército y completando detalles de organización á fin de que estén dispuestos á marchar á todo evento.

Junta de damas.

La Junta de Damas organiza festivales en la Plaza de Toros y una rifa patriótica, habiendo pedido para ésta la oportuna autorización al ministro de Hacienda.

Pasan de cuarenta los jóvenes que se han ofecido como voluntarios para ir á Melilla. Además, otros varios se han incorporado á la Ambulancia costeada por la Cruz Roja coruñesa.

Tropas á Melilla.

VALENCIA. (Viernes, madrugada). Ha fondeado en este puerto el transatlántico «Manuel Calvo», con 142 pasajeros, entre ellos 19 oficiales y 24 soldados de Infantería que proceden de Barcelona y se dirigen á Melilla.

Pidiendo socorros.

En el despacho del alcalde se presentó un grupo de esposas y madres de reservistas, pidiendo socorros.

El alcalde dispuso que inmediatamente presentaran solicitudes á la Junta de señoras, en donde se organizó con prontitud el servicio de reparto.

Funciones benéficas.

En la Plaza de Toros se inaugurará mañana la temporada teatral, destinándose los productos de la primera función á beneficio de los reservistas. Los artistas cederán sus sueldos con tan benéfico fin.

En Alcira se celebró anoche una función en el teatro, á beneficio de los reservistas, recaudándose 1.300 pesetas.

Esperando heridos.

El sábado se espera en este puerto el vapor «Cabañal», procedente de Melilla, que conducirá á los soldados heridos que se instalarán en el Hospital-sanatorio, situado en la playa y cedido por la Sociedad de la Marina.

En el citado Hospital están ordenados todos los servicios de manera que los heridos podrán disfrutar de una asistencia completa

Recobra el habla.

GRANADA. (Viernes, madrugada). El soldado Raimundo Cristóbal López, herido en Melilla en el combate del 27, y que se había quedado mudo, ha recobrado el habla.

Pasodoble «Atalayón».

El profesor del Conservatorio Sr. Martínez ha compuesto un pasodoble con el título del «Atalayón», y que dedica al heroico soldado Privato Macía.

Dicha pieza musical se estrenará en el festival que organiza la Cruz Roja á favor de los reservistas.

Además, mandará varios ejemplares para las bandas de los regimientos que están en Melilla.

Voluntarios.

Ha sido destinado á Melilla, á petición propia, el primer teniente del 8.° regimiento montado de Artillería D. José Cruz Conde.

Al capitán general se le han ofrecido varios para ir como voluntarios á Melilla, incluso algunos redimidos en reemplazos pasados.

Despedida de oficiales.

En el Ideal Room los jefes y oficiales del regimiento de Infantería de Guadalajara han obsequiado con un banquete á sus compañeros los tenientes Sres. Latonda, Gómez y Sendra, que saldrán mañana para Melilla.

Igual atención han tenido los jefes y oficiales del regimiento de Infantería de Mallorca con sus compañeros los tenientes D. Gabino Otero, D. Baltasar Guaitia y D. Marcelino Gómez, que también van á Melilla.

En ambos banquetes reinó la mayor alegría y fraternidad.

Salida de Príncipes.

MALAGA. (Jueves, noche.) Han zarpado para Melilla los transatlánticos «Cataluña» y «Puerto Rico», siendo vitoreados.

En el «Cataluña» embarcaron los Príncipes D. Felipe, D. Reniero y D. Jenaro, que fueron recibidos y cumplimentados por las autoridades y altas personalidades de la capital.

A las órdenes del Príncipe D. Jenaro se puso el teniente de navío D. Manuel Cámara, acompañándolo hasta que embarcó.

El duque de Montpensier se quedará varios días en Málaga.

Como oficial á sus órdenes se halla también el referido Sr. Cámara.

Movimiento de buques.

Ha fondeado el vapor «Cabo Peñas», inaugurando el servicio entre Málaga y Melilla, que realizarán gratis los vapores de la Casa Ibarra.

El «Cabo Peñas» trajo algún pasaje; pero nada de carácter oficial. Solicitó traer heridos, y el gobernador militar de Melilla, señor Arizón, lo consideró innecesario, dado el escaso número de ellos que en la actualidad existe, hallándose perfectamente atendidos.

También ha fondeado el «Cabo Páez», trayendo carga, pasaje y sacas de correspondencia, utilizando las reiteradas ofertas de su armador.

El «Menorquín» zarpó al anochecer abarrotado de carga y mucho pasaje.

Nueva lancha cañonera.

Ha fondeado en este puerto la lancha cañonera «Cartagenera», mandada por su contramaestre.

El viaje desde Cartagena á Málaga lo ha realizado sin incidentes.

La citada lancha se acaba de construir en el arsenal de Cartagena, utilizando las magníficas máquinas de la lancha «Carlos V», que naufragó en la bahía de Algeciras en la época en que se celebró la Conferencia.

Esta madrugada zarpará, remolcándola el «Almirante Lobo».

La lancha «Cartagenera» se la destina al servicio de Mar Chica.

La reserva de Marina.

Como muestra de la absoluta reserva que guarda siempre el general Marina, se cita el caso del viaje que realizó á Alhucemas, embarcándose de madrugada en un barco de guerra, sin avisar siquiera á su familia, limitándose en el momento de embarcar á enviar un ayudante para que avisase al general Real que se ausentaba por unas horas.

Labor plausible.

El secretario de Málaga, D. Rafael Martos, recibe diariamente peticiones de noticias que le dirigen las familias de los heridos.

Todas se depuran y se contestan por telégrafo ó correo en el mismo día.

Las familias de los heridos le expresan su gratitud y cariño en las cartas.

Así completa D. Rafael Martos la actitud de todo Málaga ante la guera.

Salida de enfermos.

Es probable que mañana evacuen este Hospital militar buen número de heridos que se encuentran mejoradísimos.

A beneficio de los heridos en Africa

El jueves 19 del corriente se celebrará en el parque de recreos de la Ciudad Lineal una función monstruo, organizada por la bellísima Candelaria Medina, en la que tomarán parte todas las artistas, cupletistas y bailarinas que se encuentran actualmente en Madrid. Todas ellas, en noble competencia, se han ofrecido á prestar su concurso á este soberbio espectáculo, cuyos productos íntegros se destinan á aliviar la suerte de los pobres soldados heridos en la guerra de Africa.

La fiesta de la Ciudad Lineal será grandiosa, deslumbradora, no sólo por la variedad infinita de los números que figuran en su extenso programa, sino además por las iluminaciones que se preparan en aquel recinto encantador, por los vistosos fuegos artificiales que han de quemarse, por la asistencia de la Banda municipal y por el decorado suntuoso con atributos militares y guerreros que ha de hacerse aquella noche en los locales del teatro y del *kursaal*. Asistirán representaciones de todos los Círculos aristocráticos y militares, del Nuevo Club, del Casino de Madrid, de la Peña, del Centro del Ejército y de la Armada, del Ateneo, etc.

Habrá servicio extraordinario de tranvías por las Ventas y los Cuatro Caminos.

Resultará, sin duda alguna, esta función de beneficencia una verdadera solemnidad patriótica.

Para la tómbola del Retiro

Tenemos el gusto de publicar á continuación la lista de las personas que han tenido la bondad de enviar objetos á casa de la marquesa de Squilache para la tómbola que se organiza en los Jardines del Retiro, no especificando los objetos porque ocuparían excesivo espacio; pero haciendo constar que son muchos los comerciantes que han enviado más de uno y hasta doce objetos.

Como el jueves próximo es el día señalado para la inauguración de la tómbola, se ruega á los que deseen enviar nuevos regalos lo hagan hasta el martes próximo en la plaza de las Cortes, 4, y pasado dicho día al Palacio de la Exposición del Retiro.

Sr. D. A. Manso, New-England.—D. Pedro Gamborena.—Sres. Antolín, Quevedo y Compañía.—D. R. Pérez Molina.—D. Ramón J. Ramírez.—D. A. Moses, El Paraíso.—La Palma.—Gran Hotel de Roma.—Somovilla.—D. Julián P Burgos.—Diamantes al Carbono.—D. Enrique Cañizares.—D. Carlos Prast.—D. Alfredo Ballesteros.—La Favorita.—D. Luis Gil Bris, Fémina.—D. J. Garay.—D. J. Oliva.—Sres. Sampere Tourna Pérez y Compañía.—D. G. de Francisco.—D. Ramón Garín.—D. J. Pecastaing.—Sres. Estevez y Jodrá.—D. Salvador Cuesta.—Sres. Boronat y Compañía.—D. Remigio Miralles y Compañía.—Sra. Marquesa de Heredia.—D. Sixto Romero.—Sres. Rodríguez Hernández y Compañía, carrera de San Jerónimo.—D. Luis Peñasco de Blanco.—Internacional Agency.—Sra. Viuda é Hijos de Meneses.—D. Elías Fornoza.—Sres. Rodríguez Hermanos, Peligros, 14.—D. Antonio Pérez.—Sres. R. Sánchez Blanco, La Petite Maison.—D. Isidro Orueta.—D. Melchor Cosmen.—París Nouveautés.—Mme. Ruiz Marín.—Sres. Mellerio Hermanos.—D. Venancio Vázquez y López.—Refrescos Ingleses.—Sres. Rivas García.—D. Antonio G. Escobar.

Sres. Vara y López.—D. Juan Mínguez García.—D. Juan Díaz.—Sin nombre.—Señor Marquina.—Sres. Baldomero y Honorio.—Sres. E. Cardenal y C.ª—Sres. Lorente, papelería antigua de Gallego.—Sres. López de Heredia y C.ª—Sr. Marqués de Casa-Pavón.—D. Antonio de Hoyos Vinent.—Señora Marquesa Viuda de Hoyos.—D. Francisco del Barco.—D. H. Alvarez Gómez.—Café Suizo.—D. Francisco de la Haza (hijo).—Don Ramón Fanjul.—Gran Casa deSaldos.—Valluerca, Hermanos.—D. José María Lucio.—Sr. Marqués de Zornoza.—Alfombras y Tapices (Esparteros, 3).—M. Louis.—D. José Poveda.—D. Vicente Soriano.—D. Policarpo Pérez.—D. Anastasio Fernández.—Compañía Madrileña del Gas.—Papelería de Crespo.—D. Luis Sánchez.—D. Luis Colomina.—Madame Marie.—Sres. Hijos de Sanz Calleja.—D. Emilio Fluiters.—D. Faustino Hernández.—Sres. Viuda é Hijos de Igartua.—D. Vicente González.—Sres. Escudé, Hermanos.—D. Julián González Fraile.—Sres. Pérez de Gracia (hijo), «Hispania».—D. Pedro Clabo, «Suecia».—D. Antonio Vallejo.—Don Miguel Antón Plaza.—Doña Pilar Zappino.—Cerámica Inglesa.

D. Carlos del Olmo.—Señor director del Trust.—D. Emilio Guesnú.—Señores López Hermanos.—D. Leandro Latorre.—Señores B. Largacha y Hernández.—Sres. Brugada y Compañía S. en C.—Doña Manuela Serrahima, Viuda de Feu.—Confitería Hidalgo.—D. Ricardo Salzedo.—Sociedad Española de Papelería.—D. Eusebio Muñoz y Compañía.—D. Nicolás Asenjo.—D. Pablo Cámara.—D. Ramón Lambea Serra.—Ideal Bouquet.—La Jouvence.—Sres. Periquet é Hijos.—Grandes Almacenes de Lombera.—Perfumería de Urquiola.—D. Alonso Semmartí.—Don Manuel Varela.—D. Federico García.—Don Carlos Salvi.—D. L. Anduiza.—D. Francisco García Moriñigo.—D. Ricardo Gutiérrez Solana.—D. Luis Labiano Vicuña.—Don Francisco del Valle.—Perfumería de D. Juan Miguel.—Sres. Hijos de Bach.—D. J. Anduaga.—D. Agustín Peláez y Urquina.—Don A. W. Lacloche.—Sr. Walter Wicker.—Don Cosme G. Ramos.—D. Mariano González.—D. Obdulio Villasante.—D. Rafael Mira.—D. M. Villasante.

D. Agustín Lhardy.—Sres. Sobrinos de Guinea.—D. Carlos Carrasco.—Sra. Marquesa de Arco Hermoso.—Sres. Martín y C.ª—D. Manuel Fernández Font.—D. F. Rodríguez.—D. Esteban Llanes.—D. Luis Larrañaga.—D. Florentino Fernández.—Señores Pérez Collar.—D. Ignacio del Castillo.—Doña Luisa y Angeles Munguiera.—D. Tomás Gianello (Thomas).—D. Anastasio Llanes.—Sra. Viuda de González y C.ª—Sr. F. Piter.—Ideal Room.—Sres. M. Picavea y C.ª—Señora condesa de Aguilar de Inestrillas.—Doña Felisa Alvarez.—D. Cándido Molinos Vela.—D. Victoriano Suárez.—Sr. Pagés.—Señores marquese s de Miravalles.—Sres. Romero Hermanos.—D. Marcelino Guiseris.—Don Francisco de los Santos Guzmán.—Doña Manuela Lavín.—Sres. Lacloche Fréres.—D. Alvaro Ureña.—D. Florencio Loyola.

En casa del señor Maura

Con motivo de la conferencia que ayer tarde celebraron en el domicilio del jefe del Gobierno los Sres. Maura, Linares y Cierva, y á parte de la cual asistió el gobernador de Barcelona, Sr. Crespo Azorín, se habló anoche de disentimientos ministeriales y hasta se escribió la palabra crisis.

Nosotros procuramos informarnos detalladamente cerca de personas autorizadas, y podemos decir que en esa conferencia se trató de los asuntos de Barcelona, y que en ella no hubo otras discrepancias que las naturalmente surgidas por el distinto modo en cada ministro de apreciar los procedimientos seguidos con ocasión de los sucesos.

Uno de los ministros que asistieron á la conferencia afirmó que el acuerdo es completo en las actuales circunstancias.

El ministro á que nos referimos había sido ya interrogado por un reporter, entablándose entre ellos el siguiente diálogo:

—¿Es cierto, señor ministro, que existen hondas divergencias en el modo de apreciar lo ocurrido en Barcelona?

—Yo lo niego en absoluto, y añado que hasta este momento existe entre nosotros el más perfecto acuerdo.

—Eso mismo he oído yo decir á muchos ministros que dejaban de serlo al día siguiente.

—Sí; pero yo puedo decirle á usted que soy la menor cantidad posible de político y, además, muy ingenuo.

Después, hablando de este mismo asunto é interrogado el ministro acerca del papel que correspondía en estas circunstancias al gobernador civil de Barcelona, contestó:

—El gobernador es ahora, y lo será mientras el estado excepcional dure, un auxiliar del capitán general.

Concluyó insistiendo en la negativa de los disentimientos y diciendo que todo lo que acerca de ello se decía no pasaba de ser una invención.

Desde Tánger

Rifeños á Fez.

TANGER. Siete notables rifeños han llegado á bordo del *Emir*.

Cinco de ellos marcharon inmediatamente á Fez, quedando aquí otros dos, que tienen el propósito de volver al Rif en cuanto lleguen las instrucciones que han de pedir á Hafid los cinco que á la capital se dirigen.

Lo de Tetuán.

Desde el Consulado de Tetuán han comunicado que los refugiados en aquel Consulado, entre los que se cuenta el caid Nassiri, antiguo ministro de Hacienda del Sultán, han embarcado en un barco español, quedando así resuelto el conflicto.

LA CORRESPONDENCIA DE ESPAÑA es el único periódico que, por tener ediciones mañana, tarde y noche, y por circular dos de ellas en Madrid, difunde más persistentemente la publicidad, pues sus anuncios son leídos por la mañana y por la noche.

Es, por lo tanto, LA CORRESPONDENCIA DE ESPAÑA el diario que ofrece mayores ventajas á los anunciantes.

LOS SUCESOS DE BARCELONA

POR TELEFONO

Revista militar.

BARCELONA. (Jueves, tarde.) Mañana se propone el general Santiago revistar las fuerzas de Caballería de la guarnición, incluso la Guardia Civil.

El desfile de dichas fuerzas será en el paseo de Gracia.

Pastoral del obispo.

BARCELONA. (Viernes, mañana.) El obispo interino ha publicado una pastoral relatando los sucesos acaecidos en la semana terrible, protestando ante Dios y los hombres contra ellos, así como rechazando las calumnias propaladas acerca de los conventos. Pide á los fieles hagan oración para que Dios perdone á los autores de tan terribles atentados.

También ha dirigido una circular á las Comunidades religiosas, con frases de consuelo por los daños sufridos, alentándolas á proseguir en su obra cristianamente educadora.

El gobernador eclesiástico ha dictado también una circular conteniendo disposiciones para reanudar el culto en las iglesias y conventos destruídos, regulando cómo deben restaurarse, construirse ó instituirse.

Se asegura que muchos conventos no se reconstruirán.

La Liga.

El martes publicará la Liga regionalista su anunciado manifiesto acerca de los sucesos trágicos de esta capital.

El documento está aprobado por el señor Cambó.

Lista de muertos

Los que han podido identificarse son: Julián Herrera Pedro, de nueve años; Ramón Casas Grumatches, de 22; Mariana Valls, de 32; Nicolás Pamies Sáez, Jaime Campos, Fernando Llop, Antonio Salvador Ondategui, Francisco Porqueras Porqueras, Ramón Oller Vilanova, Urbano Nicolás Sans, Valentín Valls, Manuel Merino Fernández, Agustín Rubinat Manero y Angela Juan Carbó, de 25 años. Todos de Barcelona. Juan Mateu, de 56 años, natural de Tarragona; Vicente Porqueras Prieto, de 45; Joaquín Serra Planas, de 37, y Vicente Sánchez Palomares, de 39, los tres de Valencia; Domingo Cervera Eolo, de 20, y Joaquín Rudón Escriche, de 38, ambos de Teruel. Abdón Acebes Garrido, de 51 años, natural de Segovia.

José Sánchez Fernández, de Cartagena; Vidal Sans Saludes, de 27, de León; Manuel Bruguera Riera, de 34, de Figueras; Jaime Rabascal Miró, de 22, natural de Zaragoza; Pablo Ferrer Bosch, de 47, natural de Piera, y José Salazar Millán, de 54, de Cádiz.

El teniente de la Guardia Civil D. Gabriel Gabaldón Izurgun; el sargento del regimiento de Asia Ramón Solá Casals; el soldado del regimiento de la Lealtad Baltasar Gómez, y el guardia de Seguridad Francisco Aleu López.

Escena conmovedora.—Un mono recuperado.

Cuando fué incendiado el Colegio de los Padres Escolapios, de la Ronda de San Antonio, entre otras cosas desaparecidas y no quemadas en aquella enorme hoguera, figura un mono llamado *Rayo*, que en aquel Colegio era muy mimado.

La Policía tuvo noticias de que el mono—de pequeña estatura—estaba en una casa del Paseo de Fontcuberta, cuyo inquilino se halla detenido en Montjuich desde hace unos días.

Ayer mañana la Policía—mejor dicho, un teniente de Seguridad, acompañado de unos agentes—se personó en la casa sospechosa, encontrando al mono *Rayo*, que estaba allí muerto de asco.

El mono fué trasladado á la Jefatura de Policía, llamándose en seguida al superior de los Escolapios de San Antonio, padre Piera, el cual se personó en el acto al sitio que se le indicaba.

Al entrar el padre Piera en el despacho del jefe superior y ver al mono le llamó por su nombre, echándose *Rayo* sobre su amo, abrazándole estrechamente y dando gritos de alegría y no queriendo desasirse del cuello del padre Piera.

Pasados los primeros espasmos de la alegría del superior de los Escolapios y del mono *Rayo*, el padre Piera tomó un coche, y cogiendo al mono se lo llevó á su casa.

Los que presenciaron la escena, un tanto conmovedora, se felicitaron de haber podido encontrar al pobre animal, que se moría de asco y tristeza en un cuartucho del paseo de Fontcuberta.

Para los guardias de Seguridad.

El teniente coronel, comandante del Cuerpo de Seguridad, Sr. Parejo, ha recibido del capitán general de esta región la cantidad de 149 pesetas con destino á los guardias del Cuerpo heridos en estos últimos días, habiéndoseles distribuído en la siguiente forma: á los cuatro heridos graves á 12,25 pesetas, y 10 á los heridos menos graves.

Además, el Banco de Barcelona ha remitido á dicho Sr. Parejo la cantidad de 500 pesetas para que las reparta entre la viuda del guardia muerto y los guardias heridos.

El reparto se hizo como sigue: 100 pesetas á la viuda del guardia de Seguridad, 50 pesetas á los cuatro guardias heridos que están graves, 15 pesetas á los diez que están menos graves y 8,33 pesetas á seis leves.

Los sepultureros.

La Comisión de Cementerios ha resuelto proponer al Ayuntamiento que se recompense el excesivo trabajo llevado á cabo por el personal del cementerio del Sudoeste en la semana del 26 al 31 de julio último, con motivo del mayor número de enterramientos verificados á consecuencia de los sucesos ocurridos, abonando doble jornal á los sepultureros durante dichos seis días, y concediendo un voto de gracias á los restantes empleados.

2009 Ministerio de Cultura

Publicaciones suspendidas.

Han suspendido sus publicaciones los periódicos de la izquierda solidaria «La Acció Catalana», de Sabadell, y «El Futurisme», de Tarrasa.

Un telegrama.

El Presidente del Consejo de ministros ha contestado al telegrama de protesta que le envió el Instituto Agrícola Catalán de San Isidro, con el siguiente despacho:

«Hago estimación debida de protesta de su Instituto contra odiosos delitos, decidido Gobierno á no omitir medios para castigo de justicia y para impedir reincidencia, espera verse secundado por cuantos no tengan alguna afinidad con los delincuentes.»

Cadáver profanado.

Dice «El Deber», de Olot:

«Entre los cadáveres profanados en Barcelona se encuentra el de la venerable María Angela Estorch, oriunda de nuestra ciudad, y á la que actualmente se le sigue el proceso de beatificación.»

Lo que piensa Maura

«Las Noticias», de Barcelona, publica una interviú muy interesante con una persona llegada de Madrid y que tiene gran significación política en Barcelona.

De dicha interviú son los siguientes párrafos:

«—Y el señor Maura, ¿qué?

—El Presidente del Consejo de ministros no perdió jamás su fortaleza de ánimo y estuvo siempre atento á cuanto sucedía en la Península y en el Rif. Su dirección personal no fracasó ni en el menor detalle. Pude hablar con él en uno de aquellos días aciagos, y vi despierta como nunca su inteligencia de hombre de Estado; pero su corazón chorreaba amargura.

La decepción sufrida por el señor Maura, es tremenda. Es seguro que no abandonará el proyecto de Administración local; mas ha perdido en él todas sus ilusiones, y si los azares de lo política lo llevan al naufragio, lo sentirá hondísimamente, aunque no comprometerá su fuerza y prestigio personal para salvarlo.

Quisiera equivocarme. El señor Maura se halla, no cansado, no hastiado, sino defraudado. Los sacrificios que lleva hechos en favor del país no se le han apreciado como era de justicia, y en vez de hallar la cooperación y el concurso de grandes núcleos sociales, se encuentra con defecciones y desengaños.

—Y con relación á Cataluña, ¿qué piensa el señor Maura?

—¿Qué quiere usted que piense? Tenía la creencia de que aquí había una gran masa culta y civilizada, movida por generosos ideales, que podía secundarle admirablemente en su obra de restauración de España, y por esto aquí tenía puestos con predilección sus ojos y depositadas sus más caras afecciones. Guiado por su buen deseo, aspirando á contar con la adhesión firmísima de Cataluña en todos los casos, vió con marcada simpatía el movimiento de Solidaridad y le prestó alientos. Más tarde se le agrió su optimismo cuando vió que los directores de Solidaridad, acreditándose de políticos inexpertos, perdían unas elecciones de diputados á Cortes. Sin embargo, disimuló el contratiempo y siguió su camino. Pero luego su disgusto fué mayor cuando se convenció de que la Solidaridad carecía de consistencia y se dividía en dos fracciones, la derecha y la izquierda, para dar el triunfo al partido radical.

Desde aquel instante el señor Maura rectificó en su espíritu el concepto que tenía formado de la situación de las cosas en Cataluña, y en tal estado de ánimo le han sorprendido los sangrientos sucesos de la última semana de julio.

El Sr. Maura seguirá en el Poder mientras las necesidades del país así lo exijan. No es hombre el Presidente del Consejo de Ministros para abandonar sus deberes en lo más recio del combate. Mas he adquirido la convicción de que en el primer momento que la salida sea posible y decorosa, facilitará á otras personalidades de la política militante que carguen con las responsabilidades de la gobernación del Estado.

—Y de Ossorio, ¿nada hablaron?

—Nada absolutamente. Sólo puedo decirle que por ese amor á Cataluña á que antes me he referido, el Sr. Maura le sostenía en el cargo, pues el Sr. La Cierva había significado en distintas ocasiones que se consideraba gobernador de todas las provincias de España, excepto de Barcelona, donde, en vez de gobernador, había un ministro.

Y nada más.

LA CORRESPONDENCIA DE ESPAÑA

Oficinas... Admon. y Caja: Arenal, 1, y Puerta del Sol, 8. Redacción y talleres: Factor, 5 y 7.

SUSCRIPCIONES	Mes.	Trim.	Sem.	Año.
Madrid.	1,50	4,50	9,00	18,00
Provincs. y Portugal	»	5,00	10,00	20,00
Unión Postal.	»	9,00	18,00	36,00
América y Oceanía.	»	15,00	30,00	60,00

Los pagos tienen que hacerse por adelantado, en libranzas de la Prensa ó Giro Mutuo, sobres monederos. letras ó cheques, y á nombre del señor Administrador de este periódico.

No se admiten sellos de correos.

DIRIJASE LA CORRESPONDENCIA LA ADMINISTRATIVA, á Arenal, núm. 1. LA DE REDACCION, á Factor, núm. 7.

Apartado de Correos núm. 105.

No se devuelven los original...

Telegramas de última hora

Desde Melilla

Los convoyes.

MELILLA. (Viernes, tarde.) El día de hoy ha transcurrido sin novedad.

Los convoyes salieron á la hora de costumbre.

Los custodiaban fuerzas de las tres Armas.

Los moros no las hostilizaron, y la operación efectuóse sin obstáculo alguno.

Créese que los convoyes regresarán á la hora de costumbre.

El Sr. Romeo.

Ha llegado esta tarde el Sr. Romeo.

Regresa de su excursión á la kabila de Quebdana.

Ha llegado hasta el río Muluya, y trae interesantes impresiones sobre la actitud de los kabileños que habitan en aquella parte del Rif.

Se asegura que 25 familias de Quebdana y ocho de Benisicar han expresado el deseo de refugiarse en las cercanías de la plaza, al amparo de los cañones del fuerte Camellos.

Según parece, dichas familias, ardientes partidarias de la paz, temen ser víctimas del odio de la «harka», que no las perdona su adhesión á la causa de España.

Se ignora si el general Marina accederá á que se refugien cerca de nosotros.

El estado de los ánimos

El estado de ánimo de las tropas es excelente.

Los soldados desean ardientemente salir de la inacción actual.

Anhelan por horas y por momentos que llegue la orden del avance.

Invitación.—No hay tiros.

Algunos de los moros que viven á nuestro lado y se dicen amigos de España han invitado á varios jefes á tomar té.

Dichos moros extreman sus amabilidades para desvanecer el recelo con que se les mira, no obstante sus propósitos de adhesión.

Hoy no se ha oído disparo alguno en toda la línea nuestra y en el campo moro.

RODRIGUEZ DE CELIS.

Tiroteo.—Farmacéutico herido.

PEÑON. (Viernes, tarde.) Al amanecer de hoy, el enemigo, que, como los días anteriores, estaba oculto en las cercanías de la plaza, hizo algunos disparos sobre ésta, primero con poca intensidad, y después más nutrido.

Este tiroteo fué valientemente rechazado por la sección destacada en la carbeta San Miguel, uno de los puntos que fueron más hostilizados por los moros.

Este destacamento estaba mandado por el farmacéutico militar D. Leopoldo Méndez, el cual resultó gravemente herido.

Bel-Cristo.

ALHUCEMAS. (Viernes, tarde.) Durante toda la noche el enemigo ha continuado hostilizando la plaza con fuego graneado; pero sin causarnos una sola baja.

Al amanecer se presentó á la vista un bote procedente de Bocoya, ondeando bandera blanca y haciendo con ella repetidas señas indicando deseo de ponerse al habla con nosotros.

En la lancha venía el famoso moro Bel-Cristo.

Puesto al habla con el comandante militar, manifestó, entre grandes aspavientos y signos de hallarse muy afectado, que venía huído del campo rifeño, porque los enemigos de España le habían impuesto una multa de mil duros y habían intentado matarle.

Solicitó se le permitiera quedarse en la plaza, hasta tanto que pudiese volver á su casa.

El comandante accedió á la petición; pero no en definitiva, ni en el sentido que el moro quería, sino ordenando que se detuviera y vigilara al dicho Bel-Cristo.

El «Sevilla» y el «Pinzón».—Contestando á un ataque.

Cerca de las ocho y media de la noche de ayer llegó el vapor *Sevilla*, acompañado del cañonero *Pinzón*.

A los pocos momentos de llegar, empezaron, el primero á descargar los víveres y municiones que traía, y el segundo, abriendo un vivo fuego por ambos costados contra los enemigos, que al verlos llegar los habían atacado duramente, haciéndoles un nutrido fuego de fusilería.

Las operaciones del *Sevilla* resultaron por esto bastante difíciles, pues tan pronto como se destacó de la plaza el primer bote para dirigirse al barco, arreció el fuego enemigo, alcanzando una gran intensidad, que continuó hasta después de terminar la descarga.

El cañonero «Pinzón», sin dejar de disparar todas sus bocas de fuego contra las posiciones morunas, estuvo sosteniendo el difícil ejercicio de acompañar desde la plaza hasta el «Sevilla», y viceversa, las embarcaciones que efectuaban la descarga.

Las andanadas de nuestro cañonero lograron por fin desalojar á los kabileños de sus trincheras, haciéndoles algunos muertos y heridos.

El personal empleado en la descarga ha dado pruebas de gran valor y serenidad, consiguiendo en situación tan difícil, y en medio de una verdadera lluvia de balas, el realizar la operación sin el menor tropiezo, sin que, por fortuna, tuviéramos ninguna baja que lamentar.

De Ceuta

Protegiendo á un moro.—El cárabo contrabandista.—Cañoneo.—Un herido.

CEUTA (Viernes, tarde.) El *General Concha* estuvo en Tetuán, donde se hizo cargo del cherif El-Nassiri, antiguo ministro del Roghi, que le fué entregado por el cónsul de España, D. Luciano López Ferrer.

El cherif fué á Tetuán hace pocos días, con objeto de poner fuera de peligro á su mujer, criados, muebles y dinero.

El bajá de Tetuán quiso prenderle, por haber El Nassiri prestado sus servicios al Roghi durante largo tiempo.

Como el bajá de Tetuán mostrara la intención antes dicha, el cónsul de España le recogió en el Consulado, pues El Nassiri es protegido de España.

El *General Concha* transbordó al moro en alta mar al *Alvaro de Bazán*, el cual le ha traído á Ceuta.

El *General Concha* ha zarpado nuevamente para ejercer la vigilancia.

El gobernador militar, en previsión de que no se hallaran los cañoneros del río Martín dispuestos, tenía ya aceptado el ofrecimiento de los armadores Sres. Romeu y Carmona, respecto al vapor *Pepito*.

Cuando fondeó el cañonero *General Concha*, fuí á bordo, deseoso de adquirir noticias.

El buque está mandado por el teniente de navío D. Eduardo Díaz, el cual ha prestado grandes servicios en Melilla, á las órdenes del general Marina, desde que las fuerzas españolas ocuparon el Cabo de Agua.

A bordo me dijeron que hace cinco días salió de Ceuta para vigilar el contrabando hasta el cabo de Tres Forcas.

Cuando navegaba á la altura de la punta de Pescadores encontró un cárabo tripulado por 20 rifeños.

Se les ordenó que se detuvieran; pero ellos, en lugar de obedecer, hicieron fuego contra el cañonero.

Este contestó, viéndose los moros en la precisión de huir, abandonando el cárabo y ganando la orilla á nado.

Al llegar á tierra se parapetaron detrás de unas peñas y continuaron disparando contra el cañonero, el cual, á su vez, siguió disparando.

Los disparos del cañonero hicieron bastantes bajas entre los moros, concluyendo además por ponerlos en dispersión.

Después destacó en un bote una sección de marineros armados, al mando de un alférez de navío, que capturó el cárabo.

Este llevaba, escondidos entre leña, 200 kilos de pólvora.

El cañonero siguió su rumbo, acercándose al Peñón de la Gomera, y pudo observar que la plaza hacía fuego sobre grandes núcleos de moros.

El *General Concha* cañoneó muy certeramente al enemigo, causándole bajas.

Le hizo grandes destrozos.

El fuego duró siete horas.

La tripulación mostró excelente espíritu.

Los disparos de los moros llegaron al buque, hiriendo uno de ellos al cabo de cañón Manuel Corts, natural de San Fernando.

Se le practicó la primera cura á bordo.

Al llegar á Ceuta se le trasladó al hospital Militar, donde el médico Sr. Morales le apreció una herida de arma de fuego con fractura superior de la tibia.

Luego se le llevó de nuevo á bordo.

Desde Málaga

MALAGA. (Viernes, tarde.) «El Cronista» y «La Unión Mercantil» alaban y secundan la iniciativa de LA CORRESPONDENCIA DE ESPAÑA de establecer en Málaga fuerzas permanentes de todas las Armas, y grandes depósitos de víveres y municiones, material, etc., en vista de que Málaga es indispensable base de toda acción española en el Norte de Africa.

Toda Málaga allanará las dificultades que se opongan.

El presidente de la Cámara de Comercio, cumpliendo los acuerdos que comuniqué, conferenció con el alcalde. Este hállase dispuesto á los mayores sacrificios para facilitar la solución.

Es probable que sea el Ayuntamiento quien tome la iniciativa oficial.

El alcalde ofreció unos magníficos terrenos, amplios, independientes y elevados, con agua abundante, para la construcción de cuarteles.

Para depósito de víveres hay un gran solar, propiedad del Estado, lindante con el puerto.

La Cámara de Comercio ha escrito á los Sres. Maura y Linares, haciéndoles la petición y ofreciéndoles cuantos elementos necesiten y pueda facilitar Málaga para esta obra de carácter nacional

Recuérdales que Málaga pagó 90.000 duros por la expropiación del cuartel de Levante, quedando comprometido el ramo de Guerra á emplear la suma en la construcción de otro cuartel.

Cuando sean conocidas las contestaciones de Maura y Linares, se comenzará una acción activísima.

Dados de alta.

MALAGA. (Viernes, tarde.) En el Hospital Civil se ha dado hoy de alta á los siguientes soldados heridos, que marcharán á incorporarse á los batallones de Melilla

José Ruiz Alberto, Valeriano Herrero Rojas, Mariano Hernández Blas, Francisco Jiménez Gutiérrez, Gonzalo Aranda Ruiz, Luis Eyraa Berguete, Manuel Andrés Yguen, Amaro Hernández Hernández, Juan Olmo Lara, Antonio López Cotarelo, Gabriel Bermúdez Martín, Manuel Raimundez Vilela, Vicente Rodríguez.

El total de los heridos que, procedentes de diferentes expediciones, han ingresado en el Hospital Civil, asciende á 93.

Actualmente sólo quedan en cama 42, los cuales se hallan en período de franca mejoría, y se espera que pronto serán dados de alta.

Todo el personal del Hospital Civil merece elogios, sobre todo el director, D. Sebastián Pérez Sobirón.

Los médicos D. Francisco Linares, don Fernando Roig Hernán, D. José Collantes, D. Francisco Morales, D. Emilio Sánchez Alcoba, D. Francisco Ferrer, D. Diego Narbona, D. Rafael Pérez Montat, y los practicantes D. Salvador Fernández, D. Juan Cruces y D. José Paniagua, la superiora del Hospital, sor Eugenia Revrelin, y el administrador, D. Ricardo Carrera.

Telegramas oficiales

Melilla, 12, 909, á las 22,30.

En Peñón, anoche enemigo intentó atacar plaza, llegando hasta playa; pero fué rechazado por fuego nuestras tropas, cesando á las once noche; hubo dos soldados contusos; hoy han continuado tiroteo y cañoneo. «Concha» batió cañadas próximas, haciendo ocho bajas vistas al enemigo. A la hora presente no ocurre novedad. A las dos tarde hoy fondeó en dicha plaza «Alvaro Bazán», que cañoneó barrancos y poblados próximos, contestando fuego que hacían moros, y á última hora no hay novedad.

Esta plaza, parejas escuadrón Melilla, que prestan servicio límites, fueron tiroteadas ayer entre fuertes del Sidi y Camellos, y echando pie á tierra repelieron agresión; moros de policía indígena efectuaron reconocimiento al mando comandante del fuerte.

En poblado Mezquita, yendo en cabeza kaid Asmani, y ocupando alturas próximas, ha sido herido un soldado, y en descubierta segunda caseta se ha encontrado otro silo con trigo, cebada y habas, del que se ha incautado Administración Militar. En convoy de hoy, sin novedad.

***

El jefe de la Sección de Telégrafos de Ceuta al director general de Comunicaciones:

«CEUTA 13-11,40 mañana. Recibo informes Peñón en donde avería produjose anoche, á las 20,50, remediándola provisionalmente con trozos cable militar é hilos recubiertos.

Oficial quinto D. Jesús Gómez y ordenanza D. Antonio Pérez, bajo fuego nutridísimo, trabajando hasta las 2,50, en que quedó en derivación por cruce que hasta las 7,45 fué imposible remediar.

En fuego hubo un herido grave.

Me permito recomendar á V.E. funcionarios todos del Peñón, y especialmente oficial y ordenanza citados.»

Otras noticias

Por el ministerio de Instrucción pública se ha dictado una real orden disponiendo que los individuos que, hallándose sirviendo destinos en propiedad, dependientes de dicho ministerio, hayan sido incorporados, en cumplimiento de recientes disposiciones, á las filas del ejército activo, ó se incorporen por virtud de otras que en lo sucesivo y mientras subsista la anormalidad actual se dicten, tendrán derecho á ocupar las plazas que desempeñaban al tiempo de su llamamiento, una vez terminados sus deberes militares.

Por los reservistas.

VALENCIA. (Viernes, tarde.) El Ayuntamiento de Almusafes, en su última sesión, ha acordado destinar importante cantidad al socorro de las familias de los reservistas, nombrando una Comisión de su seno para que entienda en los detalles relacionados con este acuerdo.

—La Prensa local excita á las autoridades y á la Asociación valenciana de caridad á que, mientras se organiza el reparto de socorros á las familias de los reservistas, trabajo en el que se ocupan las autoridades y la Junta de damas, no estén abandonadas las familias de aquellos soldados, especialmente un grupo de quince ó veinte, que están totalmente desamparadas.

Antes, la Asociación de caridad les daba en especie unos socorros, desistiéndose, ignorándose por qué, desde ayer.

La Prensa excita á que vuelva á prestar estos socorros la Junta de damas.

Servicio de vapores.

MALAGA. (Viernes, tarde.) Habiéndose terminado la reparación del vapor «Ciudad de Mahón», éste vuelve á encargarse de los viajes bisemanales.

El «Menorquín», que le ha estado reemplazando, quedará á las órdenes del general Marina.

Es probable que se contrate también al vapor «Isleño».

De Correos.

Se hallan en Málaga organizando el servicio postal con Melilla D. Remigio Asencio, inspector general del Cuerpo de Correos, y D. Manuel Castro, inspector de servicio.

Los heridos.

En el Hospital Militar han sido dados de alta, para poder incorporarse á sus regimientos respectivos, los siguientes soldados:

Salvador Leopoldo Villarroya, de cazadores de Madrid; Julián Domínguez González, de Arapiles; Simón González Montero, de Llerena: Francisco Muñoz García, de Las Navas; Francisco Domínguez Moreno, de Arapiles; Bernardo Arrou Martín, de Arapiles; Eustaquio Chamorro Fernández, de Llerena; Vicente Arrano Gadea, de Llerena; Antonio de Frutos, de Llerena; Angel Martín López, de Llerena; Quintín Tause Torgal, de Alba de Tormes, y Benito Sánchez García, de Las Navas.

Las señoritas de Málaga.

Una Comisión de distinguidas señoritas, que forma parte de la Cruz Roja, compuesta de las señoritas de Massó, Díaz de Escobar, Guzmán, Heredia, Disdier, Trigueros, Cámara y Garret, han despedido á las tropas que van en el «Cataluña» y «Puerto Rico», regalándoles medallas.

Voluntarios aristócratas.

SAN SEBASTIAN. (Viernes, tarde.) Procedente de Inglaterra ha llegado D. Leopoldo Mazas.

Ha estado en Miramar, deseando ver al general Echagüe.

Mañana marchará á Madrid para preparar su viaje como voluntario á Melilla.

En unión suya marcharán el Sr. García San Miguel y conde del Montijo.

Ha adquirido una tienda de campaña del modelo usado por el Ejército inglés, la cual llevará á Melilla.

Junta de damas.

ZARAGOZA. (Viernes, tarde.) Se ha constituído la Junta de damas encargada de recaudar fondos con destino á los reservistas que han sido llamados á filas.

Han sido nombradas presidentas las señoras condesa de Guendulaín y marquesa de Valtierra, y vicepresidentas, las señoras del gobernador civil y del alcalde.

Dice el Presidente...

El comienzo de las operaciones.—Facultades al al general Marina.—Sobre la reunión de Cortes.—Otras cosas.—La Escuadra á Melilla.

Después de despachar S. M. el Rey con los ministros de Fomento é Instrucción pública, recibió la diaria visita del Presidente del Consejo, que al salir tuvo á bien decirnos á los periodistas cosas interesantes. Para expresarlas mejor, nos atenemos á sus propias ó parecidas palabras, recordadas con el mayor espíritu de fidelidad.

Al ver el grupo de periodistas que cuotidianamente va á recibir su inspiración, dijo, sonriente:

«El Presidente del Consejo no tiene noticias, viene de vacío, no hay nada.

El gobernador de Barcelona estuvo aquí algunas horas, é informó al Gobierno de lo que hay por allí. Tenía que ir á Valencia á recoger unas cosas.

De Melilla, el último telegrama se refiere á los tiroteos habidos en el Peñón y Alhucemas, y de haberse encontrado otro silo con trigo. Todo así de insignificante.

Las operaciones empezarán muy pronto, creo yo. El general Marina es árbitro para elegir el momento y hacer lo que crea más conveniente al interés de la Patria.»

Alguno de los representantes de la Prensa aludió á los rumores de crisis, y fué bastante para que el Sr. Maura exclamara:

«En enero de 1907 subimos. (*Con ademán de ironía.*) A esto se llama subir. Y ya en abril hubo un retraimiento para ver si nos echaban. Desde entonces se repite todos los días y á todas horas el rumor de crisis, y yo, que estoy deseando marcharme, no tengo esperanza de poder lograrlo. Si he de marcharme, puedo decir á ustedes que ni he tomado billete ni tengo itinerario hecho.

»Abriré las Cortes en su tiempo. Ni por un instante he pensado jamás demorarlo. Allí tendrán ocasión de echarme, si pueden, discutiéndolo todo. Lo que siento es que no sea posible reanudar ahora mismo las sesiones. No pienso, pues, retrasar ni un minuto la reunión de Cortes.»

Después de hablar los periodistas con el Presidente del Consejo de Ministros, llegó á Palacio el capitán general, Sr. Villar y Villate. Por uno de sus ayudantes supimos que el conde de Santa Cruz de los Manueles va de voluntario á Melilla, como soldado del regimiento de húsares de la Princesa. Sigue cundiendo, pues, el noble ejemplo. El conde solicitó de S. M. el Rey compartir con el Ejército la campaña de Africa, y ya tiene su documentación en el ministerio de la Guerra.

El general conde del Serrallo, jefe de la Casa militar de S. M. el Rey, ha visitado en nombre del Monarca á la familia del general Pintos, para expresarla que Don Alfonso cumplirá lo que ofreció al malogrado y valiente soldado de la Patria.

S. M. el Rey recibió en audiencia al general Sánchez Gómez, al duque de T'Serclaes, con su hijo, y al hijo del conde de Tattenbach, embajador de Alemania, que se presentó al Monarca con uniforme del Ejército prusiano.

Los autorizados informes del Sr. Maura respecto al cercano comienzo de las operaciones de Melilla en gran escala, han confirmado lo que se dice en los Centros militares.

La escuadra va á Melilla á secundar los movimientos de las tropas. La componen el *Carlos V*, el *Princesa de Asturias* y el torpedero *Osado*, que están en Barcelona. En Cádiz se unirán los torpederos *Audaz* y *Terror*.

El ministro de Marina tiene dispuesto para en viar á Melilla un buque aljibe de 180 metros cúbicos y una lancha cañonera, que podrá prestar excelente servicio en Mar Chica.

Tenemos entendido que ha solicitado de Su Majestad ir á la campaña de Africa, como soldado voluntario, un duque que desde el año 1900 está en posesión de sus títulos.

Daremos su nombre cuando sea un hecho su filiación.

***

El ministro de la Gobernación, al recibir esta tarde á los periodistas, ha manifestado que hoy había sido denunciado y recogido nuestro querido colega *El País* por la publicación de una carta hablando de los sucesos de Barcelona. Añadió el ministro, que había sido apercibido dicho colega, advirtiéndole que si volvía á publicar otra carta análoga sería suspendida su publicación.

El Sr. La Cierva, hablando de su actitud respecto á los autores de los desdichados sucesos de Barcelona, dijo: que si diez años estuviera al frente del ministerio de la Gobernación, otros tantos perseveraría en excitar la persecución de los autores de aquéllos.

Este diario no pertenece al Trust.

Avisos útiles.

MALA REAL INGLESA

Vapor "Avon,,

Sale de Coruña y Vigo para Lisboa, Pernambuco, Bahía, Río Janeiro, Santos, Montevideo y Buenos Aires, el

DIA 22 DE AGOSTO

Para más informes, dirigirse á las Agencias de la Compañía.

Agente en Vigo... DON ESTANISLAO DURAN

» Lisboa.. James Rawes & C.º

OFICINA DE LA COMPAÑIA EN MADRID

ARENAL, 16

2009 Ministerio de Cultura

Informaciones del extranjero

DIARIO DE PARIS

GOLOSINAS... Y GOLPES

(DE NUESTRO REDACTOR)

Entre las muchas cosas interesantes que ha dicho en sus informaciones la directora de La Maternelle, refugio adonde van á parar los hijos de los matrimonios pobres que en sus hogares no encuentran los necesarios cuidados, yo he encontrado una nota que me ha llenado de pena. Esos niños recogidos en La Maternelle no saben acariciar. No conocen lo que es un beso ni lo que es un abrazo. Su torpeza demuestra claramente la poca ternura que en torno suyo han sentido siempre desde que nacieron y el poco amor que en sus corazones el paternal trato ha puesto.

¡Desconocer las caricias! ¿Habrá algo más monstruoso?

En otra parte, no recuerdo bien en qué libro, leí que el número más grande de compradores de azúcar y de golosinas son de hijos de pobres.

Estos dos hechos, considerados externamente, parecen completamente aislados y sin relación alguna entre sí. Sin embargo, ¡qué íntima y qué dolorosa conexión tienen! Ellos revelan toda la horrible realidad de los «interiores» obreros.

Generalmente en esos hogares humildes, los hijos de corta edad son una carga enojosa y demasiado pesada.

El marido no puede trabajar más, ya agotadas sus fuerzas, para aumentar el mísero salario que gana, á fin de atender á tantas bocas que piden pan.

La madre, necesitada de ir al taller, no puede atender al cuidado de la chiquillería menuda y contra sus desaguisados infantiles—ahogando el maternal cariño—siente una sorda irritación.

Ese estado de prevención, de enojo, de irritabilidad continua, es la característica de la vida familiar en el seno de los hogares pobres. ¿Qué extraño es, pues, que los hijos, en vez de recibir caricias, reciban golpes?

Como no tienen los padres tiempo de holgar, ni de entregarse á las expansiones cariñosas, ¿en quiénes van los niños á aprender las caricias? Los padres entran de noche en casa y salen muy temprano, sin más tiempo para las atenciones domésticas que el tasado para acostar la chiquillería por la noche y despertarla y vestirla por la mañana. Sin contacto íntimo y continuo, ¿cómo en unos y en otros puede crecer y manifestarse la ternura?

Lo corriente son los golpes. Los padres, gente del pueblo, han sido de muchachos educados también á fuerza de azotes. Para expresar su voluntad, grita; para imponerla no persuade, castiga; como ellos sufren en el taller, en la fábrica, en el trabajo, la brutalidad del que manda, ellos creen, por su parte, que para imponer su autoridad á las infantiles rebeldías no hay otra forma que la violencia y la brutalidad. En la vida social todo se escalona y se relaciona estrechamente.

Como el brazo del obrero está habituado al trabajo rudo, ¡qué brutales resultan sus golpes sobre los cuerpos enclenques de los niños! Sobre todo, cuando la cólera anubla la razón ó la borrahera enfurece, esos niños resultan verdaderos mártires, sujetos á los más horribles castigos.

No tienen los pequeños más defensa que el llanto ó los gritos. Si no encorajinan más y más la irritación del que azota con mano dura; si logran llevar un remordimiento á los padres supliciadores ó despertar en ellos la vergüenza de que oigan el escándalo los vecinos, entonces la crueldad se cambia en cautela. ¿Se secan con besos las lágrimas? ¿Se truecan los golpes en caricias?

Nada de eso. Se echa el rebaño á la calle para que en ella puedan desahogar libremente los sollozos comprimidos. A lo más, el padre lleva al chico castigado á la taberna, donde le da, en premio al silencio, un sorbo de su copa de aguardiente ó de vino. Naturalmente, comienza á iniciar al futuro alcohólico, habituando desde muy temprano á los niños á los excesos de la bebida. La madre, en vez de retener el chico en su regazo, colmándole de caricias para que acabe su pena espiritual y hasta el dolor en sus carnes de los castigos, no halla mejor solución que buscar en su bolsillo una pieza de cobre y enviar al chico á que compre golosinas. ¿Qué puede pensar ese pobre niño? ¿No creerá que su pena no vale más de cinco céntimos? ¿No creerá que el amor de los suyos no rebasa el mismo precio?

Toda la ilusión de su vida está representada en esa pieza de cobre, lo mismo sus tristezas que sus alegrías.

¿Qué se puede esperar de ellos? ¿Qué es lo que pueden pedirles los padres? ¿Qué sentimientos la sociedad puede exigirles?

Ellos no saben, porque no se lo han enseñado, qué cosa son las caricias. No conocen más que la dureza de los golpes recibidos en su casa, en la calle, en todas partes.

Y aún nos quejamos, alarmados, del exceso de criminalidad, cuando no se hace otra cosa que formar carne de presidio.

ANGEL GUERRA.

PARLAMENTOS Y POLÍTICA

Sobre la Nota griega.

CONSTANTINOPLA. El Consejo de ministros ha examinado con detenimiento, según anuncié el contenido de la Nota griega.

Los ministros del Sultán guardan la mayor reserva acerca de los acuerdos adoptados.

Sin embargo, el Gran Visir ha manifestado que todos los rumores alarmistas están completamente desprovistos de fundamento.

Ejecución en Teherán.

TEHERAN. Ha sido ahorcado públicamente el mullah reaccionario, que preparaba un movimiento á favor del Sah, destronado por los nacionalistas.

Sobre el cuerpo del ejecutado se colocó un gran cartel enumerando los crímenes que en vida cometió.

La multitud ha desfilado ante el cadáver que permaneció expuesto públicamente hasta la puesta del sol.

Ha sido confiscada por el Gobierno la cantidad de 25.000 francos, que fué encontrada en poder del jefe reaccionario en el momento de proceder á su detención.

INCIDENTE RUSOALEMÁN

Globo tiroteado.

BERLIN. Despachos de Kattowitz dicen que un globo alemán tripulado por cuatro oficiales, fué tiroteado por una patrulla rusa al franquear la frontera.

El globo descendió.

Los tripulantes fueron detenidos por la patrulla, pero se les puso en libertad después de ser examinados sus pasaportes.

Lo que dice un diario.

BRESLAU. Coméntase con viveza el incidente ocurrido al globo alemán.

La «Gaceta de Silesia» asegura que, cuando los soldados del destacamento ruso dispararon contra el globo, éste no se hallaba todavía sobre territorio ruso.

Averiguaciones practicadas.

BERLIN. Un comisario prusiano marchó á la frontera para abrir una información respecto del incidente á que hacemos referencia en anteriores telegramas.

El comisario ha telegrafiado al Gobierno diciendo que ninguno de los pasajeros que iban en el globo fué alcanzado por las balas.

Los tripulantes eran oficiales del Ejército alemán, y al bajar á tierra fueron detenidos por el destacamento de soldados rusos.

Establecida su identidad, fueron puestos en libertad.

SINIESTROS Y CATÁSTROFES

Desbordamiento. — Catorce muertos.

NUEVA YORK. Comunican de Méjico que en el río Catalina se han producido importantes desbordamientos.

Las aguas han inundado, al desbordarse, grandes extensiones de terreno, causando muchos destrozos en la vega.

Hasta ahora se sabe que han perecido ahogadas catorce personas.

GUERRA Y MARINA

Nuevo ministro de la Guerra.

BERLIN. Ha sido nombrado ministro de la Guerra el general Heeringen, jefe del 2.° Cuerpo de Ejército.

Sustituye en este cargo al general von Einen, que, á petición suya, ha sido encargado del mando del 7.° Cuerpo.

Acorazados ingleses.

MALTA, 12. Han llegado dos acorazados ingleses, los cuales se mantienen dispuestos para zarpar al primer aviso, con rumbo á Creta.

POLÍTICA MEJICANA

LA CAMPAÑA PRESIDENCIAL

Las vicepresidencias.

MEJICO. Como se tenía descontado, el Presidente Porfirio Díaz se presenta otra vez á la reelección.

Nadie duda que será reelegido.

Ningún político mejicano se atreve á oponérsele.

Dueño de todos los resortes gubernamentales: ejército, administración, justicia, Cámaras, Porfirio Díaz será Presidente de la República mientras viva, si es que no se cansa de desempeñar tantos años las funciones presidenciales.

Dícese en los círculos políticos que, una vez se le reelija, efectuará un largo viaje por Europa y que al regreso presentará la dimisión y confiará el Poder al vicepresidente.

Por eso todo el interés de las futuras elecciones está en las vicepresidencias.

Porfirio Díaz apoya al actual vicepresidente, D. Ramón Corral, hombre de su absoluta confianza.

Sin duda cuenta con él para sus planes futuros.

Pero todos sus enemigos políticos han opuesto un adversario temible á D. Ramón Corral en la persona de D. Bernardo Reyes, ex ministro de la Guerra y gobernador del Estado de Nuevo León.

El partido que acaudilla Reyes es enemigo declarado de la política personal que desde hace treinta años viene ejerciendo Porfirio Díaz.

Hace algún tiempo, los amigos políticos del ex ministro promovieron en Guadalajara los sangrientos disturbios de que se ocupó el cable con tanta extensión.

Reyes cuenta con grandes fuerzas; pero Porfirio Díaz ha arrojado su nombre en la balanza y esto aumenta considerablemente las probabilidades de Corral.

Se habla de que las votaciones serán sangrientas, de que los amigos de Reyes rechazarán la fuerza con la fuerza, de que es muy posible que las elecciones originen, si se efectúan ilegalmente, un movimiento revolucionario.

Sin embargo, los órganos gubernamentales aseguran que no pasará nada, que don Porfirio triunfará una vez más y que los amigos de Reyes deberán conformarse con su ya inevitable derrota.

En los Estados, los adversarios del Presidente han comenzado su campaña electoral celebrando mitins, constituyendo Comités de propaganda y publicando hojas y folletos.

Los elementos gubernamentales, confiados en su fuerza indudable, no se preocupan de contrarrestar estos trabajos; creen que, llegado el momento, el país doblegaráse una vez más á la voluntad de D. Porfirio Díaz.

Pero, según los síntomas, es posible que haya sorpresas.

Relaciones internacionales

CONSTANTINOPLA. Los agentes diplomáticos de Francia, Rusia, Italia é Inglaterra en la Canea entregaron ayer al Gobierno provisional de Creta una nota colectiva, en que le hacen presente la necesidad de no modificar el «statu quo» subsistente al evacuar el territorio las tropas internacionales, especialmente en lo referente á la bandera.

Para la contestación á esta nota se fija al Gobierno provisional un plazo de tres días.

Turquía intransigente.

CONSTANTINOPLA. El Gobierno turco ha acordado dirigir á Grecia una Nota, en la cual dice que su contestación no le satisface, ya que no da las garantías pedidas, é invita á dicha nación á conformarse á los deseos de Turquía, en interés de las relaciones amistosas de los dos países.

La Nota, que es breve y enérgica, concederá un plazo prudencial; pero no fijará limitación de tiempo para la contestación.

El gran visir ha invitado al ministro de Grecia á aconsejar á su Gobierno que haga las declaraciones pedidas.

El documento ha sido telegrafiado esta noche al ministro de Turquía en Atenas, el cual lo entregará mañana al Gobierno griego.

HACE CIEN AÑOS

Extranjero.

PRUSIA.—Un soldado de diez y ocho años perteneciente al batallón de Infantería ligera de guarnición en Berlín, y que había estado á las órdenes del coronel insurrecto Schill, ha sido conducido á las cercanías de la ciudad para ser fusilado.

Momentos antes de la ejecución llegó la orden de indulto.

Se le encerrará en una fortaleza.

ALEMANIA.—No ha podido aún descubrirse el origen del formidable incendio que ha estallado en Passau en que fueron reducidas á ruinas ciento cincuenta casas y numerosas personas perdieron la vida en el siniestro.

Los socorros han estado prontos; pero todo inútil, porque las llamas no permitían acercarse.

—El duque de Abrantes ha dirigido á los habitantes de Nurenberg la proclama siguiente:

«Vuestra conducta durante la ocupación de las tropas austriacas aquí y en el Principado, me es conocida. Muchos de vosotros cometieron excesos.

Desde la entrada del Cuerpo de ejército á mis órdenes, los habitantes de esta ciudad y del Principado procuraron seducir mis tropas y empujarlas á la deserción. Se han distribuido á los soldados de la caballería del Ducado de Berg, proclamas absurdas y criminales. Yo sabré descubrir aquellos de vosotros que intentan seducir mis tropas y yo les haré condenar á muerte, sin excepción alguna. El Principado de Bayreuth pertenece á S. M. el Emperador Napoleón. Vosotros estáis ligados á dicho gran Monarca por juramento de fidelidad y de obediencia.

¡Desgraciados aquellos de vosotros que lo viole! Yo seré inexorable con ellos.»

ITALIA.—Los ingleses, á la vez que aparecían en Nápoles, han aparecido también junto á Génova. En Cala di Forno han capturado un buque genovés cargado de carbón; pero éste fué pronto recuperado por tres corsarios franceses.

ECOS

En Hartford (Estados Unidos) acaba de morir la Sra. Snow, poseedora de una buena fortuna, y su muerte es objeto de vivos comentarios.

No es que se haya producido en circunstancias trágicas ni misteriosas.

La Sra. Snow, por el contrario, ha lanzado el último suspiro beatíficamente, en su cama y rodeada de los seres queridos.

Los seres queridos de la Sra. Snow eran tres: su marido y dos perros, uno de estos canes español y el otro alemán.

Los comentarios del público se refieren al testamento de la finada, que no deja de ser curioso.

La Sra. Snow ha legado á cada uno de sus dos perros la cantidad de 500.000 francos para ellos y sus descendientes.

Al marido le ha dejado 10.000 francos nada más.

Y no era que se llevara mal con él, sino que, aun queriéndole mucho, le quería menos que á los perritos

El perro es el mejor amigo del hombre.

Y, por lo visto, de la mujer

En Nueva York funciona perfectamente, desde hace doce años, el Club de divorciados, fundado por el multimillonario Mr. Birson. Para ingresar en concepto de socio, se requiere ser presentado por doce divorciados conocidos. Los individuos del Club están obligados á acreditar su buen humor y sus periódicos banquetes son, según parece, colmo de alegría.

Cuando un asociado falta á su promesa y vuelve á casarse, se le condena á una fuerte multa, previamente depositada por si acaso, y este dinero se gasta en una fiesta de los restantes socios.

En San Francisco, en Stockolmo, en Buenos Aires, hay otro Club de célibes impenitentes.

En el Brasil existe un Club de viudos, para entrar en el cual es necesario haber estado casado cuatro veces. Para aquel clima no es un exceso.

Y en Nueva York, frente al Club de divorciados acaba de alzarse, pujante y próspero, el Club de solteronas, verdadera legión de enemigas del hombre, que se dedican á leer novelas y á murmurar de los que se casan.

Informaciones de provincias

VALENCIA Y LA EXPOSICION

Los riegos.

VALENCIA. (Jueves, tarde.) En el despacho del gobernador se ha reunido la Comunidad de regantes de Puebla de Vallbona.

El Sr. Pérez Mozo manifestó que estaba dispuesto á evitar los abusos que en esta época de sequía se vienen cometiendo con motivo de los riegos, y que multará á los que los cometan.

Petición de los agricultores.

También en el despacho del gobernador se han reunido los agricultores de la vega, pidiéndole que suprima las servidumbres de paso, que perjudican sus labores.

El gobernador ha ofrecido tener en cuenta sus deseos.

Llegada de vapores.

Procedentes de Cartagena han llegado los vapores «San Isidoro» y «Balboa», que han sido despachados para el Extranjero.

Arrollada por el tranvía.

Un tranvía ha arrollado esta mañana á una mujer, fracturándola ambas piernas.

En grave estado fué conducida al hospital.

Atropellada por un tranvía.

VALENCIA. (Viernes, madrugada.) En el camino del Grao un tranvía eléctrico ha atropellado á una niña de tres años, destrozándole las piernas, pasando en grave estado al Hospital.

El obispo de Colombia.

En el correo de Madrid ha salido el obispo de Colombia, fray Anastasio Soler.

Concurso de tracas.

Mañana comienza en la Exposición el concurso de tracas, para el que se han inscrito 22 pirotécnicos, cinco valencianos y el resto de los pueblos inmediatos.

Se repartirán premios de 500, 200 y 100 pesetas, y cuatro accésits de 50.

Esta noche se ha quemado el décimo castillo del concurso de fuegos artificiales, á cargo del pirotécnico de Godella D. Vicente Cavalles, siendo muy aplaudido.

TRIBUNAL DE HONOR

EXPULSIÓN DE UN TENIENTE

Acto colectivo patriótico.

SAN SEBASTIAN. (Jueves, noche.) Entre los oficiales destinados últimamente á Melilla figuraba el primer teniente D. Arturo Sáinz Elguea.

Cuando ayer se enteró, en lugar de prepararse para marchar pidió la licencia absoluta.

Los compañeros del Sr. Sáinz Elguea se han reunido hoy en tribunal de honor y acordaron la expulsión del Ejército del citado oficial, enviando el acta de la reunión al capitán general.

El acto del Sr. Sáinz Elguea ha motivado una hermosa manifestación de patriotismo, que es objeto de unánimes aplausos.

El coronel Sr. Almarza ha visitado al capitán general, ofreciéndole que desde él hasta el último subalterno del regimiento de Sicilia están dispuestos á ir como voluntarios á Melilla.

EN HONOR DE UN PERIODISTA

GIJON. (Jueves, noche.) Se ha celebrado hoy el banquete en honor del distinguido periodista D. Nicolás Rivero, director del importante periódico el «Diario de la Marina», de la Habana.

Al banquete han concurrido las personalidades más salientes de la población, y ha estado representado el alcalde, que por ocupaciones del cargo no pudo asistir personalmente.

El cónsul de Cuba figuraba, también, entre los comensales.

Antes de los brindis el corresponsal del «Diario de la Marina», Sr. García Paredes, leyó varios telegramas de adhesión al acto, entre los que figuran los del arzobispo de Valencia, Sr. Guisasola; del general Suárez Valdés, del ex alcalde de la Habana D. Antonio Quesada, de D. Fermín Arella y otros.

Brindaron en términos cariñosos y encomiásticos para el ilustre periodista, el vicepresidente del Centro Asturiano de la Habana, Sr. D. José Inclán; Sres. D. Vicente Loriente, D. Benito Carcedo, D. Rodrigo Valbin, el director del Instituto, Sr. Adellac, y el presidente del Banco de Gijón, D. Juan Cifuentes.

Todos, como he dicho, hicieron un cumplido elogio de los méritos contraídos por el Sr. Rivero desde la publicación que dirige, y los servicios prestados á España.

Contestó el Sr. Rivero muy reconocido á las pruebas de cariño que le daban sus paisanos, agradeciéndolas en nombre propio y en representación del «Diario de la Marina».

Hizo resaltar en elocuentes frases la labor que este periódico ha realizado á favor de los españoles residentes en Cuba.

Incidentalmente aludió á la reclamación de España relativa á la Deuda cubana, y dijo que sin querer discutir su legalidad se atrevía á calificarla de inoportuna en los momentos actuales.

Terminó deseando que el Ejército español regrese cuanto antes victorioso de las tierras africanas, y excitando á los buenos patriotas á que si resurgen los tristes sucesos de Barcelona se coloquen todos al lado del Gobierno, sea el que fuere, para salvar los gloriosos prestigios nacionales.

El Sr. Rivero fué objeto de una calurosa manifestación de simpatía.

A la hora de los brindis asistieron al banquete varias señoras, entre las que figuraban las señoritas de Rivero, que han sido obsequiadísimas y han llamado la atención por su distinción y belleza.

El director del «Diario de la Marina» ha desmentido la noticia dada por un periódico de esa suponiendo que trajera una misión oficial del Gobierno de Cuba para el Gobierno de España.

—Mal puedo ser portador de una misión especial—dijo—cuando soy español.

»Privadamente, sí, haré cuanto me sea posible para armonizar los intereses comerciales de las dos naciones.»

ANDALUCÍA

La estatua de Moret.

CADIZ. (Jueves, tarde.) Ha llegado la estatua del Sr. Moret, para el monumento que será erigido en la Puerta del Mar.

En ella aparece D. Segismundo con los brazos cruzados, delante del banco azul, mientras son votadas leyes beneficiosas para Cádiz.

Su autor, D. Agustín Querol, es elogiadísimo, porque ha hecho una magistral obra.

La estatua será colocada en la semana próxima.

Espérase para ello saber si vendrá Moret, ó si éste designará otra fecha de la pensada.

Rótulos insultantes.

JEREZ DE LA FRONTERA. (Viernes, mañana.) En los domicilios de algunos consejeros del Monte han aparecido hoy rótulos insultantes.

La policía se ocupa en quitarlos.

Por los heridos.

Se está organizando una novillada y una función de teatro á beneficio de los heridos en la guerra.

ARAGÓN

Varias noticias.

ZARAGOZA. (Jueves, noche.) Ha llegado el arzobispo, Sr. Soldevila, á quien han cumplimentado el gobernador civil y el alto clero.

—En San Juan de Mozarrifar ha sido asaltada una casa.

Los ladrones fueron capturados por la Guardia Civil.

—Una cuadrilla de rateros merodea hace algunos días por el barrio del Castillo, habiendo obligado á los vecinos á pedir á las autoridades más vigilancia en el barrio.

—Comunican de Torrijo que á consecuencia de una acalorada disputa que sostuvieron cuatro individuos, vinieron á las manos, resultando heridos de arma blanca Domingo Lázaro y Félix Sánchez.

Los agresores ingresaron en la cárcel.

—Esta tarde se produjo un incendio en una panadería de la calle de Armas.

El fuego tomó gran incremento y se propagó á dos casas inmediatas.

Al lugar del suceso acudieron el gobernador civil, el alcalde accidental, Sr. Marraco; el jefe de Policía, D. Agapito Fernández; varios concejales y otras autoridades.

Después de algunos trabajos, pudo ser localizado el incendio.

ASTURIAS

Verbena benéfica.

LLANES. (Jueves, noche.) Organizada por la señora marquesa de Argüelles, se ha celebrado una brillantísima verbena benéfica para recaudar fondos con destino á la fundación de una cocina económica.

La fiesta resultó espléndida, figurando en la tómbola multitud de regalos de las familias más distinguidas que residen en la localidad.

Entre las familias que asistieron á la fiesta estaban las de Lian de Saro, de Pelayo Baroja, Alvarez Torello, Coste de Cienfuegos, Jovellanos, Cuadrillero, Derdón, Sánchez Pedregal, Lara, Cosal y Victorero.

Se lucieron muchos y valiosos mantones de Manila y vistosos trajes del país.

El teatro asturiano.

Entre los espectáculos diversos que figuraban en la verbena sobresalió una sesión de teatro asturiano, dirigida por el distinguido artista gijonés Paco Meana y por «Pachín de Melás».

El teatro asturiano, merced á la gran labor realizada por Meana y «Pachín de Melás» es de los artistas gijoneses.

En Avilés se está organizando una función en honor de Ricardo J. Catarineu, propagador entusiasta del teatro asturiano, en la que trabajarán Meana, Llaneza y Ortiz Saldaña, todos artistas gijonenses

CANARIAS

Lerroux en Tenerife.

TENERIFE. (Jueves, noche). El Sr. Lerroux, que llegó anoche á Las Palmas, trasbordó inmediatamente al vapor correo que hace el servicio interinsular, llegando aquí en las primeras horas de la mañana.

Se hospeda en el Hotel Camachos, en donde ha sido visitado por muchos correligionarios.

A las cuatro de la tarde subió á La Laguna, en donde ha sido invitado á un banquete por varios amigos.

El Sr. Lerroux permanecerá aquí varios días, y después de visitar la Orotava, marchará al extranjero.

VASCONGADAS

Crimen y suicidio.

SAN SEBASTIAN. (Viernes, tarde.) En un depósito de vinos frente á la estación se ha desarrollado un trágico suceso.

El almacenista Lucio Igarzábal, ex alcalde de Alzu, mató de un tiro de revólver á su amante. Esta era de nacionalidad francesa.

Luego se disparó un tiro, hiriéndose gravemente.

La Reina Victoria.

SAN SEBASTIAN. (Viernes, tarde.) La Reina Victoria ha dado su acostumbrado paseo en coche, acompañada de la duquesa de San Carlos.

2009 Ministerio de Cultura

CASA DE LA VILLA

SESION ORDINARIA

A las diez y media de la mañana de hoy declara abierta la sesión el alcalde, aprobándose el acta de la anterior y dándose por enterado el Concejo de los asuntos puestos al despacho de oficio.

Pónese después á discusión el dictamen proponiendo la aprobación del presupuesto y pliego de condiciones para la ejecución de las obras de reforma y prolongación de la calle de Preciados y enlace de la plaza del Callao con la calle de Alcalá.

El concejal republicano Sr. Dorado aplaude con gran entusiasmo al alcalde, elogiando calurosamente el proyecto que al Municipio somete el conde de Peñalver, de quien hace grandes elogios por sus constantes iniciativas en pro del vecindario.

El Sr. Senra hace historia de este interminable expediente y elogia también las gestiones y trabajos realizados por el alcalde en pro del positivo resultado de tan embrollado asunto.

Hablan en el mismo sentido los Sres. Encío y Ucéda, y el alcalde hace el resumen del debate, felicitándose del entusiasmo con que todos los concejales han acogido el proyecto por él presentado.

Muéstrase sumamente agradecido á las manifestaciones que en su elogio han hecho los ediles, á quienes devuelve en abundancia los adjetivos elogiásticos y cariñosos.

Manifiesta después que desde el mismo momento en que fracasó la última subasta para la realización del proyecto de la Gran Vía, comenzó á realizar gestiones encaminadas á la más rápida y segura realización del proyecto, estimando que la construcción de esta obra constituye un caso de honor para el Ayuntamiento y una necesidad para el pueblo de Madrid.

Estima que el Gobierno no pondrá dificultades para la aprobación de cuanto el Municipio acuerde, y termina dando las más efusivas gracias á cuantos han apoyado el asunto, demostrando con ello su celo en pro del vecindario madrileño.

Las últimas frases del alcalde son acogidas por los ediles con grandes aplausos.

Pide el Sr. Santillán que se reserve al Ayuntamiento la propiedad de uno de los solares que resulten en cualquiera de las calles afluentes á la Gran Vía para construir un edificio municipal donde se instalen los servicios municipales del distrito del Centro.

El alcalde manifiéstase conforme con esta idea; pero para realizarla, precisa estudiarlo detenidamente.

Terminados los discursos se aprueba el dictamen por unanimidad.

Queda sobre la mesa el dictamen para conceder autorización al marqués de Santillana para la distribución de aguas y exención de arbitrios para la misma.

Promuévese largo debate acerca del sitio donde han de colocarse las losas de las aceras de la Puerta del Sol.

Quedan tomadas en consideración varias proposiciones entre ellas dos del Sr. Dicenta, una para que se denomine Paseo de Ruperto Chapí al de coches del Retiro, y otra para la prolongación del tranvía de La Bombilla, á que ayer nos referíamos, y otra del Sr. Aguilera y Arjona proponiendo se conceda preferencia para las obras y servicios municipales á los Sindicatos obreros legalmente constituídos.

Distintos concejales formulan después diferentes ruegos y preguntas, á los que responde el alcalde, que vuelve á ocupar la presidencia al terminarse la discusión del orden del día.

Se procede después al sorteo de vocales asociados para la Junta municipal, resultando elegidos los siguientes:

D. Francisco Almendros, D. Antonio Monta, D. Demetrio López Vargas, D. José Ubeda, D. Raimundo Gallardo, D. Domingo Pardo López, D. Santiago Arroyo Alonso, D. Alvaro Armada, D. Manuel Gutiérrez, D. Bonifacio Cordán, D. Miguel Arjonilla, don Eduardo Cruz, D. Francisco Vallo, D. Froilán Tomás, D. Gregorio Martínez, D. Alejo López Díaz, D. Francisco Padilla, D. Lorenzo Ortiz de la Azuela, D. Eduardo García Cantorell, D. Joaquín Alvarez, D. Bruno Pascual Ruilópez, D. Cristóbal Colón de la Cerda, D. Mario Daza, D. Mariano Morales Echevarría, D. José López Muñoz, D. Gabriel Marqués, D. Francisco Cubas, D. Rafael Muguiro, D. Eduardo Díaz Otero, don Mariano Ordáx, D. Ignacio Peñalver, don Galo Pedro Izquierdo, D. Luis Friginal, don Juan Aguilera, D. Pedro Torres, D. Esteban Crespi, D. José Ipola, D. Gregorio Amo, don Mariano Galán, D. Francisco Sánchez López, D. Pablo Cid, D. Nicasio Mariscal, don Domingo San Martín Rodríguez, D. Gregorio Asenjo Rojo, D. Juan Pueyo, D. Antonio Pereda Garrido, D. Fernando Priego, D. Estéban Reñones, D. Juventino Morales, D. Olegario Sánchez Calvo, y se levanta la sesión á la una y media.

LA OBESIDAD SE CURA

usando periódicamente las tan renombradas aguas de **Paracuellos de Giloca**, muy superiores á todas sus similares españolas y extranjeras. Venta en Madrid: Caballero de Gracia, número 23

EN EL HORNO DE LA MATA

BOLLOS Y COSCORRONES

La paz que disfrutaban los inquilinos de la casa núm. 3, piso tercero, de la calle del Horno de la Mata, fué á turbarla anoche, á la hora de dormir, un huesped de la casa, cocinero, natural de Lugo, sin ocupación ahora, que estaba todo el día de bastante mal humor.

El cocinero había tenido por la tarde un altercado con la dueña, Carlota Abella Fernández, en presencia de un pariente de ésta, que vive en la casa.

El citado pariente refirió por la noche al hijo de Carlota, sobrino suyo, José Flores Abella, de diez y siete años, la trapatiesta que había tenido el huesped con su madre.

En aquel momento hallábanse solos.

El muchacho se estaba acostando y recibió un disgusto inmenso al enterarse de todo.

—Pero tío..., ¿cómo ha consentido usted que ese hombre le levantara la voz á mi madre?... ¡Diga usted que yo no me encontraba en casa, por que si no!...

Y diciendo esto apareció en la habitación el cocinero.

Momentos después, una silla manejada por el huésped amenazaba quebrarse sobre las costillas del tío y del sobrino. El cuarto era tan reducido, que la silla lo barría todo.

Entonces el agresor, cada vez más furioso, empuñó un bastón con el alma de hierro, y la emprendió á palos con los dos, los cuales, heridos y maltrechos, se refugiaron en un cuarto, encerrándose por dentro.

El tío resultó herido en la cabeza y con conmoción cerebral, y el muchacho con contusiones de pronóstico reservado.

El agresor fué detenido en la escalera.

El Fénix Agrícola

Compañía Anónima de Seguros contra el robo de caballerías, ha satisfecho por siniestros durante el mes de julio último:

PESETAS, 29.265.

Los Madrazo, 34.

FIRMA DEL REY

GUERRA

Disponiendo el pase á la reserva del general de división Sr. Arizmendi.

—Nombrando comandante general de Artillería de la sexta región al general de brigada D. Rafael Sevilla.

INSTRUCCION PUBLICA

Real decreto estableciendo desde el curso próximo en las Universidades de Madrid, Zaragoza y Barcelona una asignatura titulada «Complemento de cálculo infinitesimal».

FOMENTO

Real decreto jubilando al inspector general del Cuerpo de Ingenieros de Minas D. Enrique Naranjo de la Garza.

—Idem aprobando el proyecto reformado del trozo primero del canal Reina Victoria Eugenia (antes Guma), en la provincia de Burgos.

EN LOS MINISTERIOS

INSTRUCCIÓN PÚBLICA

Institutos.

En virtud de concurso, se nombra á D. Antonio Rodríguez Balbis ayudante de la Sección de Letras del Instituto de la Coruña.

Escuelas especiales.

Por real orden se ha nombrado director de la Escuela Superior de Artes Industriales y de Industrias, recientemente creada en Zaragoza, á D. Ricardo Magdalena y Tabuenca.

FOMENTO

Celebrada hoy en la Dirección de Obras públicas la subasta para las obras de explanación y fábrica del trozo tercero de la primera sección del ferrocarril de Lérida á Saint Girons, se han presentado dos proposiciones; una de D. Antonio Serés, por la cantidad de 114.787 pesetas, y otra de D. Francisco Alemany, que se compromete á ejecutar las obras en 117.000 pesetas, habiéndose adjudicado provisionalmente la subasta al primero de los referidos señores.

El presupuesto de contrata de las obras asciende á 127.684,72 pesetas.

EJERCITO Y ARMADA

Pasa á situación de supernumerario el capitán de Ingenieros D. Arístides Fernández.

—Pasan á situación de retiro, en Caballería, el teniente coronel D. Manuel León Rojas, comandante D. José Franchs y capitanes Sr. Hernández Gómez y D. José Coca, y en Ingenieros los coroneles D. Octavio Alvarez y D. Ramiro Alfaro.

—Se concede el ingreso en el Cuerpo de Veterinaria á los trece aspirantes aprobados, dispensándoseles las prácticas reglamentarias.

—Se declara de texto definitivo para la Academia de Artillería el libro «Nociones de Arquitectura», de que es autor el teniente coronel de Ingenieros D. Manuel de la Riva.

—Ha salido para Toledo el segundo jefe de la Academia de Infantería, teniente coronel D. Alejandro Dema.

A.

LOS TEATROS

GACETILLAS

Cinefluo.— Siguen contándose por llenos las funciones que da en este delicioso y ameno parque de espectáculos la notable compañía cómica que dirige el aplaudido primer actor Manuel Salvat.

Entre las novedades próximas figura el estreno del juguete cómico *El gato al agua*, la *reprise* de la famosa é interesante comedia *Raffles*, *Los chorros del oro*, el graciosísimo diálogo de los hermanos Quinteros, que se verificará esta noche, y las de las aplaudidas y divertidísimas producciones *El 30.° de Infantería*, *La condesa X*, *La rebotica* y *Zaragatas*.

PARA LEER

Hemos recibido el libreto del juguete cómico de los Sres. González de Lara y Plana, titulado «Predicar con el ejemplo», que se estrenó, con extraordinario éxito, en el teatro Madrileño el día 29 de julio pasado y que se hará mucho en los teatros de provincias, para donde ha sido pedido por algunas compañías.

NOTICIAS GENERALES

Mañana saldrá para Cestona el alcalde de Madrid, señor conde de Peñalver, y para la frontera francesa el secretario Sr. Ruano.

Durante la ausencia de ambos señores, se encargará de la alcaldía el concejal Sr. Encío y de la secretaría del Ayuntamiento el oficial mayor D. Eduardo Vela.

La Soledad. Desengaño, 10. Servicios fúbres.

Todo es digno de publicidad, aun lo más elevado. Pidan las tarifas combinadas de publicidad á la Empresa anunciadora **Los Tiroleses**, Romanones, 7 y 9, entresuelos.

El mejor dentífrico del mundo, **Nacarine**; preparación vegetal é inofensiva; probadlo.

Ultima hora

Robo en una casa de comercio.

VALENCIA. (Viernes, tarde.) Anoche, á la hora de costumbre, los seis empleados de la casa embarcadora de frutas Téllez y Compañía instalada en la calle de Lauria, se retiraron y dejaron las llaves del despacho á los porteros.

Esta mañana, á las siete, los primeros empleados que han acudido á reanudar el trabajo se han encontrado con que la puerta de la habitación estaba fracturada.

Han dado parte á los dependientes de la autoridad, los cuales, con los empleados y el gerente de la casa, realizaron un registro en la habitación, encontrando los muebles y los libros en completo desorden y fracturada la caja de caudales.

Realizado un arqueo se vió que habían desaparecido 17.000 pesetas, dejando, sin duda, porque no lo vieron los cacos, otras 50.000 pesetas que había en billetes de Banco.

Ni los porteros ni ninguno de los inquilinos ha sospechado nada ni sabe nada.

El Juzgado instruye activas diligencias para aclarar este asunto.

Los riegos.

Esta mañana han vuelto á reunirse en el despacho del gobernador civil, y presididos por éste, los representantes de los varios Sindicatos de riegos de la región, para tratar de la importantísima cuestión de las aguas.

Parece que en ninguna de las cuestiones planteadas se ha llegado á un acuerdo, por la intransigencia en que las partes se han presentado.

En vista de esto, el Sr. Pérez Mozo ha decidido desistir de intervenir en estas cuestiones, y se limitará á imponer multas á los Sindicatos que no cumplan con su reglamento y que procuren por todos los medios posibles el exacto cumplimiento de los mismos.

Boletín religioso del día 14

Santos del día 14 de agosto.—Santos Calixto, Marcelo, Demetrio y Ursinio, mártires; San Pablo Orosio, confesor; San Eusebio, presbítero; Santa Anastasia, viuda, y la Beata Juana de Busto, virgen.

Cultos.—Se gana el Jubileo de Cuarenta Horas en la parroquia de Santa María; á las diez, misa cantada, y por la tarde, á las cinco y media, vísperas solemnes, con asistencia de los señores curas párrocos y ecónomos de esta corte, y á continuación preces y reserva; al anochecer, letanía y salve.

En la Paloma, á las ocho y media, salve á gran orquesta.

La misa y oficio son de San Alfonso María Ligorio.

Visita de la Corte de María.—Nuestra Señora del Destierro en San Martín ó de los Arquitectos en San Sebastián.

Espíritu Santo.—Adoración nocturna: Turno San Ignacio de Loyola.

Espectáculos del día 14

Gran Teatro.—7.—(Vermouth aristocrático.)—La señora capitana.—La buena sombra.—La pajarera nacional.—Dora, la viuda alegre.

Romea.—7 1/2.—Los incasables.—Más allá del honor.—El amor que pasa (sección especial).

Novedades.—7.—El presidiario, cuadro andaluz.—El ángel bueno, cuadro andaluz.—El hijo de la patria, cuadro andaluz (sección especial).

Latina.—5.—Las mujeres.—Las campanadas.—La juerga de Dobladillo.—Sandías y melones.—Las bravías.—La república del amor.

Salón Nacional.—7.—Alma obrera y El agua milagrosa (sección doble).—La confesión.—La cuerda floja.—El soldado de San Marcial (sección doble).

Jardines del Retiro (Exposición de la Infancia.)—A las 9 1/2.—Meterse en honduras.—La pitanza.—Guardia de honor.

Entrada para las tres secciones, una peseta.

Abierta todos los días.—Entrada 30 céntimos, con inclusión del timbre. Los niños menores de diez años, gratis.

Recreo de la Castellana.—De 6 á 8 matinée infantil.

Noche, á las 9.—Gran concierto y El hombre de la barba de hierro.—Tres secciones de cinematógrafo.

Hay toboggan, columbios, juegos de la rana, cochecitos, tiro al blanco y otros recreos, jardín, doble paseo circular, billares y bar.—Abierto hasta la una y media.—Entrada, un real.

Los niños acompañados de sus familias no pagan.

Ciudad Lineal.—En el teatro, desde las seis de la tarde, secciones de cinematógrafo.—Tenop, con sus perros comediantes.—Kursaal desde las 10 de la noche.—Debut de la coupletista Raquel Meller.—Luisa de Bigné.—Candelaria Medina. El príncipe Kuroki.—Mlle. Jeanne Florval.—Diana.—Hermanos Tumilet.—Todos los días máquina voladora, conciertos al aire libre, carrousel infantil, Pim pam pum americano.—Recreos varios.—Restaurant.

Avisos útiles

ANTRACITAS Y COK "La Calera,
Magdalena, 1, entresuelo. Teléfono 532

TOS, GARGANTA. Pastillas Caldeiro, 1,50 pts.

Pídanse las legítimas aguas de **Vichy-Etat**, embotelladas; **Vichy-Hópital** (estómago); **Vichy-Célestins** (riñones); **Vichy-Grande Grille** (hígado). Rehúsense las intrusiones y falsas denominaciones de Vichy. Exíjase **Vichy-Etat.**

Abanicos y sombrillas

Grandes rebajas, precios baratísimos. Caballero de Gracia, 36, esquina á Peligros. Abaniquería L. Sánchez.

Imp. de «La Correspondencia de España», Factor, 7, Madrid.

BOLSAS Y MERCADOS

MADRID

Cierre del día 13

Interior fin corriente	00,00
Interior fin próximo	00,00
Interior contado, serie F	84,85
Interior contado, serie E	84,40
Interior contado, serie D	84,90
Interior contado, serie C	85,60
Interior contado, serie B	85,60
Interior contado, serie A	85,60
Interior contado serie G y H	85,75
Amortizable, 5 por 100	
Amortizable, serie F	101,35
Amortizable, serie E	101,35
Amortizable, serie D	000,0
Amortizable, serie C	101,50
Amortizable, serie B	000,0
Amortizable, serie A	101,65
Amortizable, 4 por 100	
Amortizable, serie I	00,00
Amortizable, serie D	94,25
Amortizable, serie C	00,00
Amortizable, serie B	00,00
Amortizable, serie A	94,25
Amortizable en diferentes series	00,00
Banco de España	456,00
Banco Hipotecario	00,00
Banco de Castilla	00,00
Banco Hispanoamericano	00,00
Banco Hispano-Colonial	00,00
Banco Central Mejicano	00,00
Banco de Cartagena	00,00
Banco Español del Río de la Plata	00,00
Tabacos	00,00
Explosivos	825,00
Altos Hornos	00,00
Azúcares, preferentes	91,00
Azúcares, ordinarias	32,00
Azúcares, cédulas	00,00
Construcciones metálicas	00,00
Papelera Española	00,00
Hidráulica Santillana	00,00
Nortes	00,00
Madrid-Zaragoza-Alicante	00,00

OBLIGACIONES

Sisas del Ayuntamiento	00,00
Obligaciones de 250 pesetas (1861)	00,00
Idem Erlanger (1868)	00,00
Idem por Resultas 4 °/o de 500 ptas.	00,00
Expropiaciones del Interior, 5 por 100	00,00
Idem de Ensanche, 1,50 por 100	00,00
Obligaciones de la Diputación	000,00
Azucareras	00,00
Construcciones Metálicas	00,00
Madrid-Zaragoza-Alicante	00,0
Serie Valladolid-Ariza	000,00
Idem, serie C	000,00
Nortes (nuevas)	00,00

CAMBIOS

Francos	9,50
Libras	27,57
Marcos	00,00

BARCELONA

Cierre del día 13.

Interior fin corriente	84,52
Interior fin próximo	00,00
Amortizable 5 por 100	00,00
Amortizable 4 por 100	00, 0
Hispano Colonial	00,00
Norte	76,95
Madrid-Zaragoza-Alicante	90,55
Orense-Vigo	00,00
Obligaciones M. Z. A.—Serie B	00,00
Villalba-Segovia	00,00
Valladolid-Ariza	00,00

BILBAO

Cierre del día 12.

Interior	84,80
Amortizable 4 por 100	94,50
Amortizable 5 por 100	00,00
Obligaciones Ayuntamiento	00,00

ACCIONES

Banco Vizcaya	134,00
Banco Bilbao	000,00
Banco Cartagena	000,00
Banco Guipuzcoano	000,00
Banco Vitoria	329,50
Banco Burgos	000,00
Banco Gijón	000,00
Crédito Unión Minera	590,00
Altos Hornos	000,00
Unión Resinera	00,00
Unión de Explosivos	000,00
Alcoholera Española	000,00
Minas de Cala	136 00
Minas Meneras	000,00
Minas Almagreras	00,00
Minas Villaodrid	000,00
Ferrocarril Santander-Bilbao	000,00
Ferrocarril Bilbao-Portugalete	000,00
Hidroeléctrica Ibérica	000,00
Aurora	0,00
La Polar	00,00
Sociedad General de Industria y Comercio.—Serie A	000,00
Sociedad General de Industria y Comercio.—Serie B	000,00

OBLIGACIONES

Ferrocarril Bilbao-Durango	106,00
Ferrocarril Santander-Bilbao	000,00
Ferrocarril Tudela-Bilbao	109,00
Ferrocarril Norte de España	00,00
Ferrocarril Durango-Zumárraga	00,00
Resinera Española	135,50
Papeleras	000,00

PARIS

Cierre del día 13.

Renta francesa	98,12
Exterior español	96,65
Interior español	76,65
Ruso 1906	102,97
Ruso 1901	89,80
Ruso nuevo 4 1/2 por 100	96,90
Renta del Brasil	85,80
Banco Nacional de Méjico	1.082,00
Banco de Londres y Méjico	60,00
Banco Español del Río de la Plata	452,00
Acciones Norte España	331,00
Acciones Madrid-Zaragoza	390,00
F. C. Andaluces, obligaciones	000,00
F. C. Norte, 1.ª serie	338,00
F. C. Asturias	000,00
Acciones Riotinto	1.96 ,00
Acciones Tharsis	158,00
Cambio sobre España	456,75
Cambio sobre Londres	25,18
Turco	94,15
Argentino	00,00
Banco Yucatán	249 00
Rand	251,00
Goldfields	170,00
Transvaal	81,00
Sels	335,00
Debal	400,00
Sosnowice	14,62
Peñarroya	0.000,00
Lyonnais	0.000,00
Wagons Lits	00,00
3 por 100 belga	00,00
5 por 100 chino	000,00
4 por 100 húngaro	00,00
3 por 100 portugués	00,00
3 por 100 suizo	00,00
4 por 100 japonés	00,00
5 por 100 japonés	00,00
4 por 100 italiano	00,00
Tabacos Filipinas	00,00
Obligaciones Andaluces 1.ª serie	000,00
Idem id., 2.ª id.	00,00
Norte España, 1.ª hipoteca	00,00
Idem id. 2.ª id.	000,00
Idem id. 3.ª id.	000,00
Barcelonas, prioridad	000,00
Zaragozas, 1.ª hipoteca	000,00
Idem 2.ª id.	000,00
Idem 3.ª id.	000,00

LONDRES

Cierre del día 12.

Exterior		00,00
Consolidados ingleses, 2 1/2		00,00
Renta alemana, 4 por 100		00,00
Brasil, 4 por 100		00,00
Idem, 5 por 100		00,00
Uruguay, 3 1/2 por 100		00,00
Argentino, 6 por 100		00,00
Cobre	Al contado	58 7/8
	A plazos	59 3/4
Estaño	Al contado	132 1/8
	A plazos	133 7/8
Cinc, al contado		22 1/8
Plomo, al contado		15 5/8
Antimonio, al contado		30 1/2
Fundición hierro, contado		48,11
Plata metal		24,00
Plata onza standard		18d 1/4
Canadian-Pacific		49 1/2
Denver		36 1/4
Erié Common		42,00
Missouri Texas		88,00
Hudson's Bay		106 1/2
Gran Trunk Pref		138,00
Unión Pac. Common		9 7/8
Anaconda		00,00
De Beers		18 7/8
Chartered		1 7/16
East Rand		5 9/32
Geduld		3 5/16
Goldfields		00,00
Randmines		16,00

NUEVA YORK

Cierre del día 12.

Erie	115 1/2
Atchison	82 3/4
Amalgamated	49
Anaconda	36
Canadian Pac	162 7/8
Missouri & Texas	41 1/4
Northern Pac	151 3/4
Southern Pac	122 1/4
Unión Pac	193 5/8
U. C. Steel	66

MERCADOS NACIONALES

BARCELONA (1) 13.

Aceite de oliva.

Andaluz superior, de 140 á 141 ptas. 100 kilos
Idem corriente. 136 á 137 id. id.

(1) Los aceites se cotizan de una semana para otra.—Estos valores son, por lo tanto, los que regirán en el mercado hasta el sábado próximo.

Tortosa inf. lamp.	000 á 000	id.	id.
Idem buenos	000 á 000	id.	id.
Idem finos	174 á 175	id.	id.
Aragón	194 á 196	id.	id.
Lérida	129 á 130	id.	id.
Urgel	171 á 175	id.	id.
Ampurdan	000 á 000	id.	id.
Mallorca	000 á 000	id.	id.

Arribos, pocos.—Precios en alza.

Aceite de oruja.

De color verde, 1.ª	80 á 00 ptas.	100 kilos.
Idem, 2.ª	68 00 id.	id.
Amarillo, 1.ª	84 00 id.	id.
Idem, 2.ª	78 00 id.	id.
Idem obscuro	57 00 id.	id.
Idem fermentado.	00 00 id.	id.

Aceite de coco.

Blanco (con env.).	96 á 00 ptas.	100 kilos.
Cochin	106 00 id.	id.
Palma	125 00 id.	id.

VALENCIA, 13.

Naranja común, arroba	0,00	pesetas.
Idem mandarinas	0,00	id.
Arroz bomba, 100 kilos	68,00	id.
Idem amonquili	35,00	id.
Alubias pinet	33,00	id.
Idem amonquili	32,00	id.
Cacahuet blancos, primera saco de 50 kilos	45,50	id.
Idem de segunda	45,00	id.
Idem corriente	44,00	id.
Idem rojo primera	45,00	id.
Idem corriente	43,00	id.
Idem segunda	39,00	id.
Pasas	00,00	id.
Alcohol de 94 grados	80,00	id.
Destilado á vapor	51,00	id.

SEVILLA 11.

Trigo barbilla, los 100 kilos.	28,00 á 28,50	ptas.
Idem candeal, idem	29,00 á 29,50	id.
Idem tremés, idem	27,50 á 28,00	id.
Cebada, idem	17,50 á 18,00	id.
Avena negra, idem	17,50 á 18,00	id.
Idem rubia, idem	16,50 á 17,00	id.
Maíz, idem	20,00 á 21,00	id.
Garbanzos 1.ª, la fanega	170 á 180	reales.
Idem regulares, la idem	128 á 135	id.
Idem medianos, la idem	112 á 120	id.
Alpiste, la idem	21 á 22	id.
Habas chicas, la idem	21 á 22	id.
Habas marzagana, la idem	22 á 23	id.
Harina 1.ª la arroba	22 á 23	id.
Idem 2.ª, la idem	18 á 19	id.
Idem 3.ª, la idem	15 á 16	id.
Aceites, nuevo, la arroba	38 á 00	id.
Idem, viejo	00 á 00	id.

VALLADOLID 11.

Trigo, las 94 libras	48,75	reales.
Harina selecta, los 100 kilos.	42,75	pesetas
Idem blanca	42,00	id.
Idem corriente	41,00	id.
Idem segunda	40,00	id.
Maíz, la fanega	30,00	reales.
Guisantes	88,00	id.
Habas	80,00	id.
Algarrobas	42,00	id.
Lentejas	90,00	id.
Cebada	80,00	id.
Patatas, la arroba	1,25	pesetas.
Garbanzos, fanega	120 á 130	id.
Vino tinto, cántaro	17 á 18	id.
Vino blanco, idem	18 á 20	id.
Alcohol	110 á 130	id.

BOLSAS MERCANTILES

(Cambios de hoy.)

LONDRES.

Cobre 3 meses	61-5-0	libras tonelada.
Estaño »	136-50-0	» »
Plomo »	12-17-6	» »
Plata 2 meses	28-1/2	peniques onza.
Azúcar de 88° Agosto	11-2 0/0	cbel.
— — Oct-Dicieb.	10-1 0/0	»

LIVERPOOL.

Algodón.	Obre., Dbre.	6-46 peniques libra.
	Marzo Abril	6-46 »

NUEVA YORK.

Café	Septiembre	5,60	centavos libra.
	Diciembre	5,20	»
	Marzo	5,60	»
	Mayo	5,40	»
Algodón	Agosto	12,38	»
	Enero	12,21	»

HAVRE.

Café	Septiembre	40 75	frs. 50 kilos.
	Diciembre	39,50	» »
	Marzo	39,00	» »
	Mayo	38,00	» »
Algodón	Diciembre	78,00	» »
	Marzo	77,75	» »
Lana	Mayo	179,50	» »

PARIS.

Azúcar 96°	Agosto	32,87 1/2	frs. 100 kg.
	Obre.	33,75	» »

HAMBURGO.

Azúcar 88°	Agosto	22,45	marc 100 kg.
	Oct.-Dicbre	20,20	» »

Telegramas de la Casa Emilio Maisonave, Juan de Mena, 18.

2009 Ministerio de Cultura

LA MODA AL DIA

LINIMENTO GÉNEAU
40 Años de Exito — No mas FUEGO No mas ulceraciones — MARCA DE FABRICA
SOLO TOPICO reemplazando el Fuego sin dolor ni caida del pelo, cura rápida y segura de las Cojeras, Esparavanes, Sobrehuesos, Torceduras, etc., etc. Revulsivo y resolutivo inmejorable en las glandulas y males de garganta.
Farmacia SÉGUIN, 165, Calle St-Honoré, PARIS. Por todas las farmacias.

POLVOS DE KEATING
Insecticida sin rival
MATAN chinches, hormigas, moscas, cucarachas, pulgas y polillas.
INOFENSIVOS PARA LAS PERSONAS Y ANIMALES
Si deseais libraros de cucarachas, insectos tan desagradables, recomendad á vuestra cocinera que extienda próximo al fogón POLVOS de KEATING. Las señoras no encontrarán sus ropas estropeadas por la polilla, si al tiempo de guardarlas extienden sobre ellas POLVOS de KEATING.
CUIDADO CON LAS IMITACIONES
Los verdaderos polvos de Keating están contenidos en cajas de hoja de lata, con su correspondiente pasador, y están envueltas en papel verde glaseado, llevando una etiqueta roja con la propia firma de monsieur Thomas Keating con todas sus letras. Estas cajas se venden en cuatro diferentes tamaños en farmacias, droguerías, perfumerías, mercerías y otros establecimientos. — DEPOSITO: Pérez, Martín, Velasco y Compañía. - ALCALA, 7.

CAPITALISTAS
Crecidas rentas, fijas y seguras las obtendréis colocando vuestros capitales en hipotecas en Madrid, en provincias y sobre toda garantía de solidez. Dirigirse á «LA GESTIÓN», que dispone de personal técnico y práctica de 25 años en estos asuntos.
CALLE DE SANTA CATALINA, NÚM. 10, BAJO.

Licenciado en Ciencias
con título, se necesita para provincias, Razón, A. Pérez, BOLSA, 12, Madrid.

Lifebuoy (Salvavidas)
Jabón inglés, antiséptico y desinfectante.
De venta en Madrid: Sres. Alvarez Gómez, Peligros, 1, duplicado; Truchuelo, Hortaleza, 68; «Los Saldos», Desengaño, 12; doña Antonia Pacareda, Pez, 40; Manuel Vázquez San Onofre, 6, y farmacia Sánchez Ocaña, Atocha, 35.

✝

EL EXCMO. É ILMO. SEÑOR
DON CAMILO POZZI Y GENTON
FALLECIO EN PUENTEAREAS
el 14 de agosto de 1902
Y
DOÑA VALENTINA POZZI Y GENTON
en Mondariz el 14 de agosto de 1889
R. I. P.

Las misas que el día 14 del corriente se celebren, de ocho y media á once de la mañana, en la iglesia del Salvador (vulgo Luises) de la calle de Zorrilla de esta corte, serán aplicadas por los finados.
La familia ruega á sus amigos los encomienden á Dios.

✝

LA EXCMA. SEÑORA

DOÑA MANUELA LIAÑO DE LÓPEZ DOMINGUEZ

FALLECIÓ A LAS DOCE Y MEDIA DEL DÍA 7 DE AGOSTO DE 1909
Después de recibir los Santos Sacramentos y la bendición de Su Santidad
R. I. P.

Su viudo el Excmo. Señor D. José López Domínguez; su hija, la señora doña Pilar de Lora de Vega-Inclán; hijo político y demás familia,
RUEGAN á sus amigos se sirvan encomendarla á Dios.

Todas las misas que se celebren el día 14 del corriente en la parroquia de la Concepción, el 15 en el Asilo de Huérfanos del Sagrado Corazón, el 16 en San Andrés de los Flamencos é iglesia Pontificia, el 14 y 15 en las Concepcionistas Jerónimas, el 18 en las Siervas de Jesús, y las misas de nueve y diez del día 20 en las Descalzas Reales; el funeral y todas las misas del día 16 en la parroquia de Santiago de la villa de Barcarrota y en las iglesias de los pueblos de Almendral y Albuera (Badajoz), serán aplicadas por el eterno descanso de su alma.
Hay concedidas indulgencias en la forma acostumbrada.

LAMPARA OSRAM
Nueva lámpara incandescente de electricidad de filamento metálico, fabricada por la Sociedad AUER, de Berlín.
La lámpara OSRAM consume la tercera parte de lo que gasta una lámpara corriente.
La nueva lámpara OSRAM, de 16 bujías, consume 18 watios, ó sea menos que una lámpara corriente de cinco bujías, que consume 20 á 22 watios.
Consumo comprobado y garantizado.
DEPOSITARIO
LEON ORNSTEIN
MADRID
Mariana Pineda, 5
Maquinaria y material para instalaciones eléctricas.

PÉRDIDA
de abanico de nácar y otro de madera en la noche del miércoles, de Montera á Jacometrezo. Gratificarán con su valor, Jacometrezo, 17, Carro.

Mesa. Autms. Rafael Salvo, 5.

CALLICIDA
Pérez Aguirre. El más eficaz, cómodo y seguro para la completa extirpación de callos y durezas de los pies. Frasco de tapón de cristal con pincel en el mismo, 0,75. Carretas, 22; Arenal, 2. Principales farmacias y centros de especific.

ACADEMIA PREPARATORIA
para la carrera militar.—Director, el comandante de Estado Mayor D. Cándido Pardo. Como el año anterior, esta Academia ha obtenido el número 1 en Admón. Militar, el número 3 en Infantería y el 8 en Ingenieros, ingresando la mayor parte de los alumnos presentados. Es la más económica y de mejores resultados de Madrid.
CALLE DE ATOCHA, 8 Y 10, 2.°

VENTILADORES
ELECTRICOS PARA MESA, PARED Y TECHO
Modelos desde 25 PESETAS
SOC. GENERAL DE MAQUINARIA Y ELECTRICIDAD
Calle del Prado, número 3. MADRID.

Venta voluntaria
en el bufete del Ldo. Detchart, notario en Bayona (Francia), el 26 de agosto de 1909, á las tres de la tarde, en cinco lotes, con facultad de reunión, del castillo histórico de Belsunce, restaurado en parte, tierras y granjas; el todo situado en Meharin, cerca de Bayona (Bajos Pirineos), cabida 85 hectáreas próximamente. Vista espléndida á los Pirineos.—Precio total de la subasta: 70.000 francos.

VINO DE PEPTONA ORTEGA
para convalecientes y personas débiles, es el mejor tónico y nutritivo, inapetencia, malas digestiones, anemia, tisis, raquitismo, etc.—FARMACIA DE ORTEGA, LEON, 13, MADRID.—Laboratorio: Puente de Vallecas.

ACADEMIA DE CORREOS
FUNDADA EN 1891
Calle de Pizarro, número 14, principal.—Madrid.
Director: D. Policarpo Vega y García, ex jefe del negociado de certificados del Correo Central.
(Licencia ilimitada.)
Internos, 150 pesetas mensuales.—Externos, 25 idem, idem.
Clases: Mañana, tarde y noche.
NOTA. Esta Academia ha obtenido brillantes resultados en todas las convocatorias.

VINOS TINTOS
de los herederos del
MARQUES DE RISCAL
ELCIEGO (Álava)
Pídanse en todos los hoteles y restaurants.
MARCA CONCEDIDA
DEPOSITOS EN MADRID
Sres. Baldomero y Honorio, High-Life, Carrera de San Jerónimo, 14.
D. J. Pecastaing, Príncipe, 13.
D. Adriano Alvarez, Barquillo, 3.
Sres. D. Carlos Prast y hermanos, Arenal, 8. «Las Colonias».
D. Jaime Ripoll, Puerta del Sol, 15. «La Mallorquina.»
D. Francisco de Cos, Conde de Xiquena, 2, y paseo de Recoletos, 21.
D. Francisco Aldama, Ciudad Rodrigo, 10 y 15.
D. Antonio Montalbán, Nicolás María Rivero, 12 (antes Cedaceros).—Bodega Montalbán.
D. Santiago de Molinedo, Conde de Romanones, 12.
D. Juan Fernández Rodríguez, Hortaleza, 15, 6 Infantas, 4 y 6.
Sra. Viuda de D. E. Ortiz, Alcalá, 33 y 35. «La Negrita».
D. H. Pidoux, Cruz, 12.
D. Jorge Balaguer, Jacometrezo, 10 y 12. «La Mallorquina».
Aviso muy importante á los consumidores
Exigir siempre intacta la malla de alambre que precinta á la botella y á la media botella.—Fíjense muy especialmente en nuestra *marca concedida.*

JUVENTUD Y BELLEZA
perpetua la consiguió mi madre, preparando ella misma los secretos de tocador que poseía, borrando con ellos las huellas de una prematura vejez, y dueña hoy de ellos los revelaré gratis á las señoras que se sujeten á las condiciones é instrucciones detalladas que acompañan á un tarrito de prueba del primer secreto que he preparado, que sirve para obtener cutis suave, fresco y nacarado, y que por la ínfima cantidad de seis reales lo pueden adquirir en las prales. perfumerías, y en el depósito general, farmacia de Pérez Aguirre, calle de Carretas, n.° 22, que también lo remite á todas partes por correo certificado contra 12 sellos de 0,15 cts.

AGUAS PURGANTES DE COSLADA
"LA MARAVILLA"
Los pedidos al por mayor para España y el Extranjero á los representantes
MARTIN Y DURAN
CAPELLANES, NÚM. 10. (Hoy Mariana Pineda), MADRID
y al por menor en todas las principales farmacias y droguerías de España.

NO MAS **CANAS**
la mejor agua higiénica. La Favorita, M. Macías, sin nitrato plata, 8'50 ptas. Por mayor, Clavel, 7, ent.° Madrid.

Papeles pintados
Cristóbal Hernández, Mayor, 44. Remite catálogos á provs.

Cama-cuna de haya y somier, 45 pesetas.
Iruela: Fuencarral, 51.

EL TEATRO SAN FERNANDO de Sevilla se arrienda por uno ó más años.—Dirigirse á dicho Teatro.

DINERO
á industrial ó comercte. por particip. en su neg.° Lista Cs., billete 25 ptas. núm. 0.337.788.

AGENCIA STORR
Desengaño, 9 al 13
Teléfono 505.
PROPIETARIO
EMILIO COLOMINA
La más barata p.ª anuncios en Periódicos, Telones, Tranvías, Vallas.
Precios reducidísimos para la publicación de esquelas en los periódicos.

Pérdida de unos resguardos y cartas de pago sin utilidad nada más que para el interesado. Gratificará D. Benito Jiménez á quien los devuelva.
Lavapiés, 47, entresuelo.

PIANO nuevo barato. Hortaleza, núm. 24, segundo.

Representantes
Se buscan en todas partes. Sueldo fijo. Unión des Commerçants Bureau, 17, París.

Buen piano de estudio (Boisselot) se vende en 60 duros. Plaza del Progreso, 8, 3.°

Piano 40 ds. ó alquilado 9 pesetas. Campomanes 11, pl. iz.

Joven se casará con sra. ó sta. L. C., tarjeta postal 671.088.

Renovamos papts. Monte y casa préstamos. Clavel, 4, oficina central; tel.° 2.978.

DINERO AL COMERCIO
é industriales, desde 100 ptas. á 400, garants. conv., comod. en su reemb.° No se admiten corrs. Salitre, 3, b.°, 8 á 10 m.°

CURACIÓN RADICAL Y RÁPIDA
SANTAL MIDY
de los Flujos Recientes ó Persistentes
Exigir la Firma: Midy
PARIS, 8, rue Vivienne, 8
y en todas las Farmacias.

ANUNCIOS
Reclamos, Noticias, Artículos industriales y Esquelas de defunción, de Novenario y de Aniversario en todos los periódicos, con los mayores descuentos en
LA SOLUCION
San Vicente, 12
Teléfono 1.457
MADRID
Pedid tarifas gratis
COMBINACIONES ECONOMICAS
PROPAGANDAS ESPECIALES

ACADEMIA DE MAZAS
Preparatoria para el ingreso en las Escuelas de Ingenieros y Arquitectos.
CALLE DE VALVERDE, NÚMERO 22 (toda la casa), MADRID.
Preparación, por secciones independientes, para ingresar en las Escuelas de Caminos, Minas, Industriales y Arquitectura.—Internado para treinta alumnos en condiciones excepcionales y con la garantía de la vigilancia del mismo director.—Tómense antecedentes de los brillantes resultados obtenidos por esta Academia.—La correspondencia al Director, Alejandro de Mazas y Mardomingo.

"Marca ✝ registrada"
AGENCIA FÚNEBRE MILITAR
DE
MANUEL LÓPEZ DE LAS HERAS
Esta Casa no pertenece al "Trust" funerario
Claudio Coello 46.—Teléfono 2.067
SERVICIO POR TARIFAS Y PERMANENTE

BIARRITZ. GRAND HOTEL
UNICO ESTABLECIMIENTO DE 1.ª ORDEN SUPERANDO EL MAR.
Entre los Casinos y en el mismo centro.
COMIDA RENOMBRADA.

FERROCARRILES

SERVICIO ESPECIAL PARA VIAJEROS

Se ha establecido un servicio de coches-berlinas para uno ó dos viajeros, desde las estaciones de Atocha y Norte á domicilio ó viceversa, y la tarifa fijada es de 2 y 2,50 pesetas respectivamente, con franquicia de 30 kilos, peso máximo.

LOS PEDIDOS deben hacerse en los Despachos Centrales, calle de Alcalá, números 14 y 16 (teléfono 103) y en la Puerta del Sol, 9 (teléfono 12). Cuando el viaje haya de efectuarse por la mañana, pídase el coche el día anterior de dos tarde á ocho noche, y si ha de tener lugar por la tarde ó noche, pídase la berlina el mismo día de nueve á doce de la mañana.

A la llegada de los trenes pídanse al encargado del servicio de Omnibus de la Compañía en la estación.

OFICINAS CENTRALES. Paseo de los Pontones, núm. 2.
TELEFONO, 808.

SERVICIOS DE LA COMPAÑIA TRANSATLANTICA

LINEA DE FILIPINAS

Trece viajes anuales, arrancando de Liverpool y haciendo las escalas de Coruña, Vigo, Lisboa, Cádiz, Cartagena, Valencia, para salir de Barcelona cada cuatro sábados, ó sean: 9 enero, 6 febrero, 6 marzo, 3 abril, 1.° y 29 mayo, 26 junio, 24 julio, 21 agosto, 18 septiembre, 16 octubre, 13 noviembre y 11 diciembre, directamente para Génova, Port-Said, Suez, Colombo, Singapoore y Manila.—Salidas de Manila cada cuatro martes, ó sean: 26 enero, 23 febrero, 23 marzo, 20 abril, 18 mayo, 15 junio, 13 julio, 10 agosto, 7 septiembre, 5 octubre, 2 y 30 noviembre y 28 diciembre, haciendo las mismas escalas que á la ida hasta Barcelona, prosiguiendo el viaje para Cádiz, Lisboa, Santander y Liverpool.—Servicio por trasbordo para y de los puertos de la costa oriental de Africa, de la India Java, Sumatra China, Japón y Australia.

LINEA DE NEW-YORK, CUBA Y MEJICO

Servicio mensual, saliendo de Génova el 21, de Nápoles el 23, de Barcelona el 26, de Málaga el 28, y de Cádiz el 30, directamente para Nueva York, Habana y Veracruz.—Regreso de Veracruz el 26, y de Habana el 30 de cada mes, directamente para Nueva York, Cádiz, Barcelona y Génova.

LINEA DE VENEZUELA-COLOMBIA

Servicio mensual, saliendo de Barcelona el 10, el 11 de Valencia, el 13 de Málaga y de Cádiz el 15 de cada mes, directamente para Las Palmas, Santa Cruz de Tenerife, Santa Cruz de la Palma, Puerto Rico, Habana, Puerto Limón y Colón, de donde salen los vapores el 12 de cada mes para Sabanilla, Curaçao, Puerto Cabello, La Guayra, etc.—Se admite pasaje y carga para Veracruz y Tampico, con trasbordo en la Habana. Combina por el ferrocarril de Panamá con las Compañías de navegación del Pacífico, para cuyos puertos admite pasaje y carga, con billetes y conocimientos directos.—También carga para Maracaibo y Coro con trasbordo en Curaçao, y para Cumaná, Carúpano y Trinidad, con trasbordo en Puerto Cabello.

LINEA DE BUENOS AIRES

Servicio mensual, saliendo accidentalmente de Génova el 1.°, de Barcelona el 3, de Málaga el 5 y de Cádiz el 7, directamente para Santa Cruz de Tenerife, Montevideo y Buenos Aires; emprendiendo el viaje de regreso desde Buenos Aires el día 1.° y de Montevideo el 2, directamente para Canarias, Cádiz, Barcelona y accidentalmente Génova. Combinación por trasbordo en Cádiz con los puertos de Galicia y Norte de España.

LINEA DE CANARIAS

Servicio mensual, saliendo de Barcelona el 17, de Valencia el 18, de Alicante el 19 y de Cádiz el 22, directamente para Tánger, Casablanca, Mazagán, Las Palmas, Santa Cruz de Tenerife y Santa Cruz de la Palma, con retorno á Santa Cruz de Tenerife, para emprender el viaje de regreso el día 1.°, haciendo las escalas de Las Palmas, Cádiz, Alicante, Valencia y Barcelona.

LINEA DE FERNANDO POO

Servicio bimestral, saliendo de Barcelona el 25 de enero y de Cádiz el 30, y así sucesivamente cada dos meses, para Fernando Poo, con escalas en Las Palmas y otros puertos de la costa occidental de Africa y golfo de Guinea.—Regresan de Fernando Póo el 26 de febrero, y así sucesivamente cada dos meses, haciendo las mismas escalas que á la ida, para Cádiz y Barcelona.

LINEA DE TANGER

Salidas de Cádiz: lunes, miércoles y viernes, para Tánger, con extensión á los puertos de Algeciras y Gibraltar.

Salidas de Tánger: martes, jueves y sábados, para Cádiz.

Estos vapores admiten carga en las condiciones más favorables y pasajeros, á quienes la Compañía da alojamiento muy cómodo y trato esmerado, como ha acreditado en su dilatado servicio.—Rebajas á familias.—Precios convencionales por camarotes de lujo.—También se admite carga y se expiden pasajes para todos los puertos del mundo, servidos por líneas regulares.—La Empresa puede asegurar las mercancías que se embarquen en sus buques.

AVISOS IMPORTANTES.—**Rebajas en los fletes de exportación.**—La Compañía hace rebajas de 30 por 100 en los fletes de determinados artículos, con arreglo á lo establecido en la real orden del ministerio de Agricultura, Industria y Comercio y Obras Públicas, de 14 de abril de 1904, publicada en la *Gaceta* de 22 del mismo mes.

Servicios comerciales.—La sección que de estos servicios tiene establecida la Compañía, se encarga de trabajar en Ultramar los muestrarios que le sean entregados y de la colocación de los artículos, cuya venta, como ensayo, deseen hacer los exportadores.

LINEA DE CUBA Y MEJICO

Servicio mensual á Habana, Veracruz y Tampico, saliendo de Bilbao el 17, de Santander el 20, y de la Coruña el 21, directamente para la Habana, Veracruz y Tampico.—Salidas de Tampico el 13, de Veracruz el 16 y de la Habana el 20 de cada mes, directamente para la Coruña y Santander.—Se admite pasaje y carga para Costafirme y Pacífico, con trasbordo en Habana al vapor de la línea de Venezuela-Colombia.

Para este servicio rigen rebajas especiales en pasajes de ida y vuelta, y también precios convencionales para camarotes de lujo.

2009 Ministerio de Cultura