LA CORRESPONDENCIA DE ESPAÑA

PRECIOS DE LA SUSCRICION

MADRID: Edición de la mañana. . 1 Pta. Mes.
PROVINCIAS Y PORTUGAL. . . 5 Ptas. Trimestre.
EXTRANJERO. . . . . 12 —
ULTRAMAR. . . . . 15 —

PRECIO DE LA VENTA
Por menor, 5 céntimos ejemplar. Por mayor, 90 cénts. 30 ejempls.

MADRID. Factor, núm. 7.

DIARIO POLITICO Y DE NOTICIAS
ECO IMPARCIAL DE LA OPINION Y DE LA PRENSA.
Fundador: D. Manuel María de Santa Ana.

PRECIO DE LOS ANUNCIOS
UNA PESETA LÍNEA
Los anuncios de primera plana, reclamos, etc., financieros referentes á Bancos y Sociedades, á precios convencionales.
Se reciben en esta Administracion, en la Sociedad General de Anuncios, en l'Agence Havas, 8, place de la Bourse (Paris), y en todas las agencias de publicidad.
ADMINISTRACION, Factor, 7.

AÑO XLVIII. NUM. 14.216 — Madrid Jueves 7 de Enero de 1897 — OFICINAS; FACTOR 7,

VERDADERA OCASIÓN
para los dueños de establecimientos de carruajes.
Se vende MUY BARATO un TRONCO de yeguas extranjeras.
ARLABÁN, 8, cochera.

EL PAPEL DE ESTE PERIÓDICO PROCEDE DE
LA PAPELERA ARAGONESA
sociedad domiciliada en ZARAGOZA.

LA RELIQUIA

(CUENTO DE REYES)

Cuando el ministro firmó el real decreto nombrando á D. Juan Echandy fiscal de la Audiencia de Puerto Rico, hizo al magistrado de este nombre el más feliz de los mortales.

Echandy se había quedado viudo á los dos años de matrimonio; de un matrimonio por amor, á la «antigua usanza», un matrimonio al que la novia no aportó más dote que la belleza de unos hermosos ojos, reflejo de un alma virtuosísima. El golpe fué cruel. No se cortan impunemente, y sobre todo de manera tan brusca como le ocurrió á Echandy, lazos apenas atados, del cariño más grande que existe en la tierra.

Buen cristiano y corazón entero, Echandy soportó el golpe con admirable resignación, y al quedarse sin Consuelo (así se llamaba su esposa), se acogió á la esperanza, es decir, se refugió en el amor de su hija, una preciosa niña á quien un día de incomparable júbilo bautizaron con el bonito nombre de Esperanza.

La resignación ejemplar, admirable, impropia, podría decirse, de la edad de Echandy (que era aún muy joven), no excluyó la amargura íntima, profunda, que le embargaba de continuo, y la vida en Madrid llegó á hacérsele insoportable, y puso en juego todas sus influencias, todos los resortes necesarios para conseguir un pase á Ultramar, lo más lejos posible.

La casa en que tan feliz había sido le aplastaba bajo el peso de los recuerdos; la calle, los paseos, sus relaciones, que eran numerosas, abrían á diario una herida que el tiempo, por otra parte, no llevaba trazas de cicatrizar. Y sólo cuando su hija le echaba los brazos al cuello y le acariciaba con la mirada y con la voz, sólo en esos momentos, que no abundaban porque había buscado en un trabajo frenético, irreflexivo, casi brutal, lenitivo á sus penas, sólo entonces se dibujaba en sus labios una sonrisa y devolvía centuplicadas las caricias á su Esperanza.

¡Su Esperanza! El, que ya había realizado la más ambicionada, sometíase á volver á empezar, á «volver á tenerla». Y allí estaba junto á él, *pequeña*, como cumple á todo lo que nace, sujeta á mil contingencias, esclava de cien peligros; allí estaba sintetizada en su hija, *diciéndole*: «No te abandones, ten fe, vive para esa niña». A lo que él solía *contestarse*: «Para ella todo; que no llore nunca, que nunca sienta ninguna pena mi Esperanza».

Dos años iban pasados desde la fecha de la catástrofe de aquel hogar venturoso, y aún no había podido realizar Echandy su deseo de abandonar España. Por eso la noche que un mozo del ministerio le trajo el nombramiento se sintió revivir. Por eso he dicho que al firmar el ministro aquella real orden hizo de Juan Echandy el más feliz de los mortales.

***

A los quince días todo estaba dispuesto. A los veinte, Juan, Esperanza y una anciana, sirvienta se embarcaban en Cádiz á bordo de un trasatlántico. Esperanza acababa de cumplir cuatro años. La mujer que iba con ellos era una antigua criada de los padres de Consuelo, muertos mucho tiempo hacía, como los de Juan.

Al fin respiró Echandy á sus anchas. Cielo y mar! No le bastaba con menos para dar rienda suelta á sus pensamientos.

¡Monótona soledad, tristes silencios! ¿Serían acaso mayores los del Océano que los que el sentía en el pecho?

El viaje se emprendió el día 1 de enero. ¡Vida nueva! pensó Echandy, fijándose en la lontananza que el sol de la tarde pintaba de color de rosa. ¡No me engañas con ese color; pero por mala que puedas ser, te prefiero á la que ya conozco!

Y luego, abrazando á su hija, que miraba asombrada cuanto había á su alrededor, exclamó: «¡Un año más para tí, es decir... un año *menos* de Esperanza! También *ésta* que me queda camina á su desaparición.»

Viaje feliz aquél, si terminaba como se empezó. El mar en calma; el cielo despejado; mucha marcha, y poco pasaje.

Juan Echandy se mostraba comunicativo; el capitán y el sobrecargo se hicieron en seguida amigos suyos, al capitán especialmente le inspiró la niña del viajero una profunda simpatía; sintió lo que los padres que han perdido un hijo sienten en presencia de un niño, que «lo recuerda» por la edad ó las facciones. Y hoy visitando el buque, mañana hablando de viajes, se pasaron sin sentir las cuatro primeras singladuras.

Esperanza estaba contentísima. Apenas sintió los efectos del mareo, y el espectáculo del mar servíala de gran entretenimiento. A las ocho de la noche se acostaba, durmiendo en la litera como pudiera hacerlo en su camita, y el aire puro coloreaba sus mejillas y aumentaba el brillo de sus alegres ojos.

***

Después de la comida del quinto día, casi al anochecer, Esperanza no quiso jugar, como los anteriores, con los niños de un matrimonio que iba á la Habana; no quiso tampoco dar un beso al capitán, y alegando que tenía «mimo de padre», cogió la mano de Echandy, y le dijo:

—¿Qué día es hoy, papaíto?

—Hija, no recuerdo bien; debe ser 4 de enero.

—Pues no, señor. Verás como yo tengo mejor memoria. Es 5. Y la de hoy noche de Reyes.

—Sí, es verdad, hija mía.

—Pues yo quiero que me traigan algo los Reyes; siempre me han traído, siempre se han acordado de mí, porque soy buena.

—Pero, muñeca, ¿cómo quieres tú que los Reyes vengan á este sitio? ¡Pobrecillos! Los caballos no podrían nadar, y los Reyes y toda la comitiva se ahogarían.

—Tampoco nosotros sabemos nadar, y ya ves que no nos ahogamos.

—Porque nosotros vamos embarcados.

—Bueno, y ¿por qué no han de venir los Reyes en otro barco?

—No digas tonterías, Esperanza; los Reyes no pueden hacer eso; no van más que á las ciudades, á los pueblos. El mar les da mucho miedo, y además se les estropearían los juguetes.

—Pues entonces, papá, ¿cómo es que esos niños que van á la Habana me han dicho que han pedido juguetes á los Reyes, como todos los años, y que se los traerán esta noche? Ya ves cómo no es verdad lo que tú dices.

Echandy adivinó entonces lo que su hija quería decirle, y deploró el mal, ya irremediable, de no haberse acordado antes del embarque de que iban á verificarlo casi en vísperas del día de Reyes. De buena gana hubiera dado á aquellos niños, cuyos padres tuvieron mejor previsión y más memoria, un par de azotes, por haber recordado á Esperanza lo que quién sabe si á ella se le hubiera ocurrido.

—Si es así, nena, puede ser que yo me equivoque. Ya veremos. Vete á dormir, y mañana sabremos si los Reyes vienen ó no á repartir juguetes en el mar.

Ya era de noche. La luna pintaba de blanco la cubierta de la nave y centelleaba sobre los penachos, más blancos aún, de las olas. A lo lejos, la bruma borraba todo género de perspectivas, y aunque el radio iluminado era muy grande, dijérase que cercaban al buque gruesas paredes.

La estela hervía bajo los paletazos de la hélice. A derecha é izquierda, olas gruesas y delgadas, altas las unas y las otras bajas, atropellándose, sepultando las más ligeras en una explosión de espumas á las perezosas, dejando casi todas el paso franco al trasatlántico; y quejándose ruidosamente las que más osadas no lo hacían así, de la embestida que éste les daba, simulaban á popa y proa, unas veces montañas de nieves perpetuas, y otras originales *vallas* para una singular «carrera de obstáculos».

Las luces del vapor daban de tiempo en tiempo una pincelada amarillenta ó encarnada sobre los tonos blancos que envolvían el cuadro, y el oficial de guardia parecía un fantasma sobre el puente.

—¿Serán aquellos los Reyes?—dijo de pronto Esperanza, señalando á lo lejos con su manita tres olas muy grandes y muy blancas, sobre las que espuma y luz trazaban algo que en realidad semejaba caballos y coronas.

—No, tontina, ¡qué han de ser! Si vienen, será más tarde, y yo... no sé por donde vendrán. Vamos, Esperanza, vamos; anda á acostarte, que esta humedad no es buena.

***

Aunque de noche, era temprano todavía. En invierno oscurece muy pronto, y las horas en el mar no se acaban nunca. Antes de bajar Echandy á la tertulia de los oficiales, esperó, como de costumbre, á ver á su hija dormida.

Pero Esperanza, nerviosa, impaciente, no se dormía aquella noche. Acorralaba á la anciana criada para que le pusiera las botas en la ventana del camarote, y no hacía caso de reflexiones.

—Esto no es ventana—le decía la vieja;—no se puede abrir, y mira, ahora mismo ha pegado el agua en el cristal. ¡Bonitas se pondrían las botas!...

Todo inútil. Esperanza rompió á llorar, y Echandy tuvo que prometer á su hija que *vendrían los Reyes*. Abrió la porta, ató fuera las botitas de Esperanza, y entonces la niña, cruzando sus manos y sonriendo, se durmió soñando en el despertar.

Echandy salió del camarote muy preocupado y muy triste. ¿Cómo satisfacer el legítimo deseo de su hija? Y él, que cifraba todo su empeño en verla feliz, en que no llorase nunca, ¿cómo consentir que al día siguiente tuviera Esperanza un enorme disgusto? Subió á cubierta, puso en prensa la imaginación en demanda de un medio que resolviera el conflicto; y no hallándolo, volvió á bajar y se fué á hacer al capitán partícipe de sus cuitas.

Persona agradabilísima é inteligente marino, escuchó á Juan Echandy con una atención extraordinaria, y sacando de un cajoncito un puñado de lindas conchas, se las entregó diciendo:

—Lo comprendo todo. Esta es una noche santa para los niños; la noche más alegre de los padres. No tengo más, no tengo otra cosa. Ponga usted eso en las botas de su hija, y ya veremos, ¡qué demonio! ya veremos si se le puede hacer algún muñeco de trapos. Pero, en fin, ahí va eso; tiene usted razón: que encuentre algo la pobrecita.

Y había lágrimas en sus ojos, y lágrimas en la voz, que temblaba al decir esto.

Echandy cogió las conchas y dió un fuerte abrazo al capitán.

***

¡La madrugada!

Ya no hay luna, y la luz brota ahora más del agua que del cielo. Excepción hecha de la guardia y el personal de máquinas, todo duerme en el barco. El mar sigue entonando su eterna canción.

En la borda de babor se apoyan cuatro hombres: el capitán y tres marineros. Dos de ellos sostienen un grueso cable, y el otro, un joven grumete, atándoselo á la cintura, se desliza al exterior, llevando en las manos un paquete envuelto en un pedazo de tela impermeable.

—¡Más á la izquierda!—grita el capitán; —en aquella porta, la del número 17; esa es; átalo á la misma cuerda de las botas, y... arría.

Y abandonando la cubierta los tres hombres, el capitán se encierra en su camarote, abre el cristal de una pequeña urna vacía que tiene colgada en la pared, y coloca en ella un papel que dice:

«El día 6 de enero de 188....., en memoria de mi hija, he santificado la noche de Reyes, regalando al pasajero D. Juan Echandy, para su niña Esperanza, la muñeca que conservaba aquí como una reliquia.»

.....

Esperanza despertó muy temprano. Aun sonaba sobre cubierta el ruido brutal del baldeo, cuando la niña llamó á su padre, diciéndole:

—Asómate á ver si han venido los reyes.

En las botitas, llenas de agua, no había nada. Echandy pensó que hizo mal en colocar dentro de ellas las conchas. Pero, en cambio, la sorpresa del padre fué mayor que la de la niña, al ver aquel misterioso paquete envuelto en hule, y al hallar dentro de él una preciosa muñeca.

Juan Echandy buscó al capitán, seguro de que había de darle explicación de lo sucedido. El capitán, por toda respuesta, le dijo enseñándole la urna:

—La preocupación que demostró usted anoche, el amor paternal que revelaba, me han decidido con fuerza irresistible. Era una reliquia, sí, señor; la última muñeca que estando yo en viaje, compró mi mujer á nuestra hija; la que recibió su último suspiro, una verdadera reliquia; pero ¿en qué manos puede estar mejor una reliquia que en las de un ángel?

Esperanza, loca de alegría, se limitó á decir á la vieja criada, que se hacía cruces creyéndose en presencia de algo sobrenatural:

¿Lo ves, lo ves como vienen los reyes al mar?...

ENRIQUE SEPÚLVEDA

ESPAÑA, CUBA
Y LOS ESTADOS UNIDOS

Según telegrafían á *El Imparcial*, el senador Mr. Hale ha conferenciado ayer con el secretario de Estado, Mr. Olney, á fin de obtener datos en apoyo del discurso que había preparado para combatir la proposición de Mr. Cameron.

Mr. Hale continúa creyendo que éste no obtendrá en el Senado suficiente número de votos para que sea adoptada la moción en que se propone la discusión de la resolución presentada.

El Senado reanudó ayer sus tareas, sin ningún incidente especial.

Las tribunas estaban muy poco concurridas, á pesar de ser general la creencia de que se entablaría un debate sobre la cuestión de Cuba.

A poco de abrirse la sesión, Mr. Hale presentó la nota preparada en el departamento de Negocios extranjeros, cuyo objeto es demostrar el fundamento de las afirmaciones de Mr. Olney á sostener que el derecho de reconocer la independencia de cualquier gobierno, es una función exclusiva del Poder ejecutivo.

La nota cita muchos precedentes.

El senador de la Florida, Mr. Call, depositó luego en la mesa de la Cámara dos resoluciones.

En una de ellas invita al presidente de la república á enviar á la Asamblea la correspondencia y los informes del cónsul general en la Habana, Mr. Lee, relativos al caso del conocido agitador Julio Sanguily.

En la otra pide Mr. Call que el gabinete de Washington reclame la libertad inmediata del filibustero.

En contestación á una resolución propuesta anteriormente por Mr. Call, el presidente, Mr. Cleveland, ha enviado hoy al Senado la correspondencia diplomática cambiada con motivo de haber perecido en la isla de Cuba el periodista norteamericano Govín.

Según se ha dicho aquí, este *reporter* fué hecho prisionero y fusilado por los españoles.

De los documentos enviados al Senado, aparece que el cónsul, general Lee, informó en agosto al gobierno de Washington que Mr. Govin había desembarcado en las costas de Cuba con una expedición del *Three Friends* el día 6 de julio último.

Hecho prisionero en una escaramuza, fué conducido luego á Palmerola, de donde desapareció.

Pedidas aclaraciones al cónsul en comunicación fecha 16 de setiembre, dijo éste que Mr. Govin había muerto á consecuencia de las heridas recibidas en el choque el 9 de julio.

Es decir que las noticias comunicadas por Mr. Lee carecían de fundamento.

Reclamadas nuevas aclaraciones, el cónsul contestó á Mr. Olney que no estaba satisfecho del relato de la muerte y que había pedido al oficial que le denunció el hecho indicaciones sobre éste y el sitio en que había ocurrido, en una comunicación escrita.

Le contestó el coronel Ochoa.

La correspondencia termina con una manifestación de sentimiento por parte del general Weyler.

El gobierno de los Estados Unidos no consideró el informe como satisfactorio, y el presidente añade en su comunicación que el gabinete de Wáshington no tomó en cuenta los informes y las pruebas por estar desprovistos de carácter oficial y haber sido proporcionados tal vez por los enemigos de España.

Ninguna nación amiga, á juicio del gobierno, podía haber tomado en consideración informes de esa especie.»

Nueve individuos de la tripulación del vapor *Commodere* que perecieron á consecuencia del naufragio, eran norte americanos.

Entre ellos figuran dos ingenieros y el segundo de á bordo. Cuatro eran negros.

Se dice que el barco encalló dos veces al descender del río de Jacksonville.

Se ha hablado de traiciones; pero el capitán, que tiene los dos brazos rotos, no cree que hubiera traición, sino solamente negligencia.

También noticias de Cuba, recibidas en Nueva York, anuncian que el vapor *Dauntlees* desembarcó armas y municiones en Greemburg (Pensylvania).

Robbins, miembro del Congreso, que ha vuelto de Cuba, dice que 10 ó 12 americanos se hallan encarcelados en el castillo del Morro, y que Sanguily, aunque no tomó parte en la insurrección, ni en el proceso resulta contra él ninguna prueba evidente, ha sido, sin embargo, condenado á cadena perpetua.

Un despacho de la Habana á Nueva York anuncia que el senador Money saldrá mañana para los Estados Unidos.

LO QUE DICE WEYLER

El corresponsal de *El Imparcial* en la isla de Cuba ha conferenciado con el general Weyler, quien ha hecho al activo corresponsal las siguientes manifestaciones:

«Expresó su sorpresa por la resolución tomada por los periódicos. Dijo que solo conoce el principio de la campaña emprendida por *El Imparcial* y el *Heraldo de Madrid* sobre la administración de la guerra.

»No niega que existan abusos.

»Tengo, sin embargo, la conciencia tranquila de haberlos evitado cuando los he sabido, y me sorprende que los denunciadores no hayan acudido á mí para proceder como he procedido cuando se me han dirigido algunas denuncias.

»Acostumbro á oir hasta á los soldados. Muchos me escriben dándome quejas. En seguida mando practicar averiguaciones. Nunca se aclara la verdad.

»Cuando llegue el momento de hablar, demostraré que siempre que he tenido conocimiento de abusos los he corregido.

»Puede citarse como ejemplo de economía y bondad la compra de caballos y mulas últimamente verificada.

»En mi excursión por Pinar del Río, enterado de ciertos abusos, multé y destituí alcaldes y separé á empleados de las factorías militares.

»Respecto á la campaña militar sigo satisfecho de ella. Considero dominada la rebelión en Pinar del Río, hasta el punto de que puedo retirar de allí la mayoría de las fuerzas para seguir dentro de breves días las operaciones en la Habana, Matanzas, etcétera, hasta la trocha de Júcaro.

»La persecución de los rebeldes en Pinar del Río se ha hecho de tal manera, que los que quedan andan medio desnudos y se les ha destruído casas, bohíos y sembrados.

»Los rebeldes de Pinar están deshechos. Retienen á los pacíficos para sombrar y les dicen que Maceo vive, que marchó á los Estados Unidos y que vendrá con 20.000 yankees.

»Estas noticias retratan el estado de los rebeldes en Pinar, donde sólo quedarán las fuerzas suficientes para perseguir á los bandidos errantes:

»Creo que el término de la rebeldía en la provincia de la Habana será cosa de quince días, y la total pacificación del territorio hasta la trocha del Júcaro se verificará antes del período de las lluvias.

»Estoy dispuesto á operar sin descanso hasta conseguirlo, siendo la situación buena y el horizonte claro.

»No puedo explicarme ciertas cosas si no por el deseo de impedir éxitos. Este propósito está indicado en lo que ha sucedido con la muerte de Maceo, cuya gloria no quiero atribuírme; pero duéleme que no se haga justicia reconociendo que Maceo salió de Pinar por virtud de la campaña activa de las columnas, y se encontró con una columna dispuesta hacía tiempo para batir á quienes pudieran atravesar la línea.

»A los comentarios de Madrid cabe preguntar: si la columna de Cirujeda hubiera sido destrozada, ¿no se habría exigido responsabilidad al capitán general?

»No he regateado recompensas á Cirujeda. Nadie le ha felicitado más que yo; pero hay un punto que no conoce el público.

»Tengo el criterio de que á quien pide la cruz laureada no se le debe dar ningún empleo. No hay ninguna recompensa mayor ni más honrosa para quienes tengan alto concepto de la milicia que la cruz laureada, cuyo reglamento exige al pedirla que se renuncie á toda otra gracia.

»Este criterio no lo he modificado por nada, aplicándole incluso al general Bernal, que sostuvo mayor y más grave combate con Maceo.

»También me han hecho cargos porque no sustituí al general Ochando.

»Quiero que conste que todas las responsabilidades y todas las glorias son para el general en jefe.

»Entonces (cuando era jefe de estado mayor Ochando) parecía que yo no hacía nada. No oculto mi deseo de demostrar que *podía hacerlo todo con jefes y oficiales de estado mayor*, y así lo he hecho durante la campaña de Pinar.

»Terminada ésta, nombré jefe de estado mayor al respetable general González Muñoz.

»Respecto á política, no rectifico la que tenía antes de llegar. Creo que la acción militar debe seguir libre hasta la conclusión, y por ello celebré tanto la tregua de estos partidos. No creo necesaria ahora ninguna reforma; y si el gobierno me consultase, así se lo diría. Si el gobierno quiere aplicar las reformas, acataré sus órdenes, en mi deseo de siempre de facilitarlo todo.

»El gobierno me nombró sin yo pedirlo, y estoy dispuesto á marchar cuando lo desee. Si esto fuera después de terminada esta campaña, en la primavera, no me causaría ninguna contrariedad marcharme.»

El general Weyler añadió que le produce amargura encontrar tantos obstáculos y tan pocos auxiliares, y añadió que, como ahora no se trata de liquidar cuentas, no quiere recordar en la situación presente cuanto ha ocurrido en un año escaso.

ENTIERRO
DE
D. VENANCIO GONZÁLEZ

La manifestación de duelo que se ha hecho ayer con motivo del entierro del ex ministro liberal D. Venancio González ha estado á la altura de las simpatías y merecimientos que tenía el finado.

Multitud de amigos concurrieron desde las primeras horas de la mañana á la casa mortuoria.

En la capilla ardiente veíase alrededor del féretro gran número de coronas á cual más artísticas y valiosas, regaladas por la familia del finado y por los señores Jimenó de Lerma, Sarthou, Fernández (D. Saturnino), Sánchez Sierra, y entre otras, una regalada por los amigos del pueblo de Villatobas.

A las diez y media en punto de la mañana fué bajado en hombros el cadáver desde la estancia mortuoria á la carroza fúnebre por D. Alfonso, hijo del difunto, por los yernos del mismo, Sres. Rosell y Rózpide y varios amigos íntimos de la casa.

La carroza iba tirada por seis caballos.

A uno y otro lado del féretro iban los porteros del Senado; á continuación un carruaje descubierto con las coronas que no habían tenido colocación en la carroza y luego los coches de gala del Senado y del Congreso.

Presidían el duelo el hijo del finado, los hijos políticos, su consuegro, Sr. López Valiño y D. Pedro Sagasta.

Es punto menos que imposible consignar los nombres de todas las personas que han asistido la triste ceremonia; pero no obstante, citaremos al ministro de Hacienda señor Navarro Revertor, á los ex ministros señores Castelar, marqués de Pidal, Capdepón, Salvador (D. Amós), Navarro Rodrigo, Aguilera, Canalejas, Angulo, Albareda, Gamazo, Gullón, Martínez Campos, León y Castillo, conde de Xiquena, el hijo del señor Montero Ríos, por sí y en representación de su padre que se encuentra enfermo, y los señores marqués de Vadillo, Baamonde, Lastres, Alvarez de Toledo (D. Tristan), marqués de Tovar, Chicheri, Manzano, marqués de Mochales, Montes Sierra, Carreño, Mellado (D. Andrés), vizconde de Irueste, conde de Torreanaz, Alcocer, González de la Peña, Gamazo (D. T.), Silvela (D. F. A.) Castell, Garnica, Montejo, Santa María de Paredes, Alonso Martínez, Abreu (D. E.), Barroso, Jimeno de Lerma, Morales (D. G.) España, Grebus, Sus, Córdoba, Barnuevo, Ariño, Cánovas (D. Emilio), La Roca, Vincenti, Hernández Prieta, Sánchez Pastor, Aranda, Calleja (D. Julián), Lara, Presilla, Torres (José Luis), Aguado González, López (D. Tiberio), García Muñóz, Francos Rodríguez, Martínez del Campo, Gullón (D. Ricardo y D. Eduardo), Maurete, Hoppe, Ferreras, Cepeda, Toda, Madrid Dávila, Martínez Rivas, Franco, Chinchilla (don Joaquín), Montilla, Labastida, Barroso, Alonso Castrillo, Pulido (D. Angel), Monasterio, Gallo (D. José y D. Juan), Escoriaza, Rodrigañez, García Alonso, Polanco, Cabezas y Mansi.

A pesar de lo desapacible de la mañana la mayor parte de la comitiva acompañó al cadáver hasta el cementerio de la sacramental de San Justo.

Descanse en paz el que fué bondadoso y querido amigo nuestro.

RECEPCIÓN EN PALACIO

La festividad de la Adoración de los Santos Reyes se ha solemnizado ayer en Palacio con la acostumbrada recepción militar.

S. M. la reina vestía elegantísimo traje de corte gris perla, con prendidos de brillantes, y su augusto hijo el uniforme de alumno ó cadete de infantería, con el toisón de oro al cuello.

En la Cámara recibieron SS. MM. á los ministros de la Corona y á los capitanes generales conde de Cheste, Martínez Campos y López Domínguez, y al almirante Sr. Chacón.

El Sr. Cánovas del Castillo no concurrió por hallarse algo indispuesto. No ha salido de la Huerta para atender á su curación y poder hoy asistir al Consejo de ministros que ha de celebrarse bajo la presidencia de S. M.

En la antecámara recibieron SS. MM. á los generales y comisiones de los ministerios de Guerra y Marina, hallándose éstos formando círculo, que recorrieron las augustas personas, conversando con la mayoría de los allí presentes.

A las tres de la tarde fué recibida la guarnición, á cuyo frente se hallaba el capitán general Sr. Primo de Rivera.

En las inmediaciones del trono se hallaban el comandante general de alabarderos, el general jefe del cuarto militar y la alta servidumbre del día.

La duquesa de Ahumada era la dama de guardia.

La recepción, aunque brillante, fué menos numerosa que otras veces.

Casi todos los generales que han cumplimentado á SS. MM. fueron luego á inscribirse en el álbum de S. A. R. la infanta D.ª Isabel.

Durante la recepción han tocado las músicas de la guarnición en la plaza de Armas, alternando con las bandas de cornetas.

Hemos visto en Palacio al señor obispo de Sion y, entre otros muchos, á los generales López Pinto, Valderrama, Canella, Luna Andrade, Orozco, Sarrais, duque de Ahumada, Torreblanca, Arana, Bazcaran, Arderius, Cubas, Urdangaim, Herrera, Martínez Espinosa, Castro, Palacios, Montes Sierra, Villar, Donoso de la Campa, Montojo, Hidalgo, Franch, Hernández, Sánchez Mira, Ortiz, Dabán, González Parrado, Terry, Butler, Pasquín, marqués de Mancera, Salazar, Aznar, Salcedo, Gutiérrez Cámara, Gamarra, Calleja, Coello, Rendós, Castro, Cerero, Capdepón, Sánchez Gómez, Rodríguez Rivera, Rivera, Campos Ordobás, Vallarino, Fuentefiel, March, Bisa, Ezpeleta, Castellani, Teheran y Montejo.

LO QUE DICE EL SEÑOR SAGASTA

Varios, diversos y aun contradictorios, son los conceptos que, durante estos últimos días, se han atribuído, por referencias más ó menos directas, al ilustre jefe del partido liberal con relación á la presente situación política y á la actitud de su partido.

Numerosas también, y aun más contradictorias todavía, son las opiniones, mejor dicho, las suposiciones y las esperanzas que de labios de liberales más ó menos caracterizados hemos oído estos días.

Desde los que aseguraban que dentro de plazo brevísimo serían poder los liberales, hasta los que aseguraban, con referencia al propio Sr. Sagasta, que éste apoyaría un ministerio intermedio; desde los que creen que el jefe liberal debe demandar desde luego, y con energía, el poder, hasta los que opinan que esto es para mirado muy despacio, hay una serie no corta de ilusiones, de deseos y aun de esperanzas.

Para saber nosotros á qué atenernos y dar al público la nota exacta de lo que piensa y aun de lo que desea el Sr. Sagasta, nos dirigimos á él directamente, y á nuestra pregunta, el jefe liberal, con la atención que en él siempre es propia, tuvo la bondad de contestar lo siguiente:

***

Señor Sr. Sagasta.

«—Que la situación política actual está llena de dificultades y aun de peligros, no hay para qué negarlo, sería candoroso el intentarlo siquiera. Que la situación del gobierno es verdaderamente difícil y comprometida, es para todo el mundo de completa evidencia.

Como si fueran pocos los apuros que hacen difícil y apuradísima su vida, esta cuestión de la moralidad en Cuba, suscitada por los periódicos, ha venido á aumentar la gravedad de su situación; gravedad que, como ya he dicho, es extrema.

La actitud de los militares, contenidos sólo por un laudable motivo de patriotismo, no es buena, ni mucho menos, para el gobierno.

Afortunadamente la sensatez y el amor á la patria se han sobrepuesto en los militares á determinados propósitos, por más que estaban muy dolidos. Yo celebro y alabo su prudencia y he contribuído á fomentarla cuanto he podido, pues en el mal no me gusta la reciprocidad, sobre todo si puede haber ni la sombra de un perjuicio para la patria.

El partido liberal no atizara nunca odios de clase, aunque de esto hubiera de venirle la posesión inmediata del poder.

De todo esto, en fin, resulta que la situación del gobierno es malísima.

¿Qué solución hallar? Pues teniendo en cuenta que el partido conservador se encargó del poder y así lo ha proclamado para liquidar la cuestión de Cuba debe cumplir lo ofrecido.

Si este gobierno, no se halla en condiciones de hacerlo, puede formarse otro *del mismo partido conservador* que gobierne con estas Cortes y con el apoyo de Cánovas, puesto que entiendo que sin este apoyo no hay gobierno conservador posible.

De aquí que yo entienda que no es viable ni tiene condiciones de existencia ninguna otra clase de *gobierno intermedio* que no podría contar con el apoyo absoluto de las actuales Cortes, aunque ahora se dijese lo contrario.

En cuanto á encargarse del poder el partido liberal, ya he dicho repetidas veces y ahora lo confirmo y lo ratifico que no está la situación tan apetitosa, que haga desear el poder.

Repito que el partido liberal ni le apetece ni le desea; pero, si las circunstancias exigiesen que lo tomara, le aceptaría, no faltaría á su deber para con la patria y con la monarquía, y estaría en su puesto para defenderlas á ambas.

La dificultad mayor para esto, son las Cortes, las cuales, si no prestaban su apoyo á un ministerio intermedio, menos se le darían á un gabinete liberal, que habría de necesitar una gran fuerza de opinión para resolver las gravísimas complicaciones que se avecinan y para resolver los conflictos pendientes, y sobre todo para hacer la paz, que es lo que más urgentemente se impone, lo que es necesario á toda costa, siempre que se salve la integridad y la honra de la nación.»

Tales fueron las manifestaciones del ilustre jefe del partido liberal; que no habló nada relativo á la cuestión de reformas, porque ya tiene manifestado repetidamente su criterio en este punto, ni tampoco de las operaciones militares en Cuba, por entender que, hoy por hoy, esto corresponde exclusivamente hacerse cargo de ello al gobierno.

F. S.

NOTICIAS DE MARINA

Según participa el comandante general del apostadero de la Habana, el crucero *Alfonso XII* ha llegado sin novedad á la Martinica, adonde ha ido á limpiar sus fondos.

—Ayer tarde fondeó en el puerto de Lisboa la corbeta *Nautilus*, escuela de guardias marinas, los cuales, siguiendo las instrucciones del ministro de Marina, visitar dicho puerto para ver y estudiar su arsenal militar.

—Ha solicitado el retiro del servicio el capitán de navío de la escala de reserva D. Adolfo Reinoso.

—Se han reiterado al capitán general de Cádiz las órdenes necesarias para la pronta salida para Manila del crucero *Isla de Luzón*.

NO ES ESPAÑOL EL ASESINO

Hemos recibido el siguiente telegrama de nuestro activo corresponsal en Marruecos:

Tánger 5, 2'5 t.

Completamente autorizado, desmiento telegrama que publica la *Agencia Fabra* con fecha 31 de diciembre, comunicando se halla convicto de su crimen, por asesinato del banquero alemán Sr. Haessner, un individuo de nacionalidad española.

Repito que es completamente falso.

Los corresponsales que tal dicen, demuestran poca conciencia de su cometido.

En carta que remito por correo demostraré que las diligencias hasta ahora, no arrojan indicio alguno en contra del súbdito español de que se trata.—*Orive.*

En vista de la exposición suscrita por infinidad de vecinos de la calle de Piamonte é inmediatas, entre los que figuran el ex concejal Sr. Núñez, exposición que ha sido entregada al presidente del municipio de Madrid, serán muy en breve demolidas las casas núms. 23 y 25 de la expresada calle del Piamonte, cuya demolición venía imponiéndose por las exigencias del ornato público

2009 Ministerio de Cultura

Edición de la mañana

TELEGRAMAS
DE NUESTROS CORRESPONSALES

EXTRANJEROS

Manifestaciones de los anarquistas.

París 5.

Anoche se celebró en esta capital una reunión del partido anarquista. La convocatoria decía que el objeto principal del *meeting* era protestar contra la sentencia dictada por el consejo de guerra de Barcelona en la causa seguida con motivo del atentado de la calle de Cambios Nuevos.

Se pronunciaron discursos de una violencia extrema, profiriéndose amenazas contra la burguesía, el capital, etc.

La policía se vió obligada á intervenir varias veces para mantener el orden. Por fin terminó la reunión, oyéndose gritos de ¡viva la revolución social! y ¡viva la anarquía!

Algunos grupos intentaron hacer una manifestación en las calles, pero los agentes de policía lograron impedirlo.

La prensa concede escasa importancia á este hecho.—*Fabra.*

Noticias laborantes. — Desembarco el «Dauntless».

Nueva York 6.

Los periódicos de esta mañana publican un despacho anunciando que el buque filibustero *Dauntless* logró desembarcar su cargamento de armas y municiones en la costa de Cuba.

Esta noticia merece, sin embargo, confirmacion, por proceder de los centros laborantes de La Florida.—*Fabra.*

Valores en Bolsa.

París 6.

Apertura de la Bolsa de hoy:

Exterior español, 61-78 y 62-37 con cupón.

3 por 100 francés, 102-42.

Londres 6.

Exterior español, 60-37, sin cupón.

París 6.

Hoy ha habido reunión de Bolsa en esta capital por no ser en Francia día festivo.

El exterior español ha revelado firmeza extraordinaria subiendo á 62-37 con cupón; es decir, cerca de 1 por 100.

Este alza se debe principalmente á las buenas impresiones sobre la guerra de Cuba y al rumor que viene circulando, se ignora con qué fundamento, de que España hará pronto un gran empréstito en el extranjero.

Como había un gran descubierto de papel no es de extrañar que cualquier noticia favorable ejerza notable influencia en el exterior.—*Fabra.*

Los anarquistas.

París 6.

A la salida del «meeting» anarquista celebrado anoche y de que se dió cuenta en un despacho anterior, un centenar de manifestantes se dirigieron al edificio que ocupaba la embajada de España, silbando y dando gritos de «viva la anarquía». La policía logró dispersarles inmediatamente, operando la detención de cinco de los más alborotadores.

El periódico *Le Gaulois* hace constar que la manifestación fué debida exclusivamente á la pillería y que no preocupó un solo momento á al embajador de España, que supo dar al acto su verdadero alcance. Añade el mencionado periódico que toda la prensa desaprobará resueltamente semejante manifestación contra una potencia amiga, cuyo heroismo en la campaña cubana llegará á ser legendario.—*Fabra.*

Valores en Bolsa.

París 6.

Después de la hora oficial han cerrado hoy:

Exterior español, 62-40, con cupón.

3 por 100 francés, 102-52.—*Fabra.*

La huelga de Hamburgo.

Berlín 6.

La Cámara de Comercio de Hamburgo, en su informe anual, se ocupa, como no podía menos de ocurrir, en la cuestión de la huelga, acerca de la cual dice:

«Si esta huelga que ha adquirido grandes proporciones, contribuyese á establecer amistosas relaciones entre los empresarios y los obreros, los grandes sacrificios que ha costado no serían inútiles y sus resultados serían duraderos en Hamburgo y en todo el resto del país.»—*Fabra.*

Gladstone.

Londres 6.

El viernes recibirá el Sr. Gladstone á una numerosa comisión de armenios que le entregará un retrato del patriarca supremo, como prueba de gratitud por los servicios prestados á los mismos por aquel político.—*Fabra.*

Terrible incendio.

Viena 6.

Un despacho de Cattaro da cuenta de un formidable incendio que ha destruído la catedral griega de aquella localidad y el cuartel inmediato á la misma.

Ambos edificios han quedado destruídos por completo.

Afortunadamente no ha ocurrido ninguna desgracia personal.—*Fabra.*

Banquete electoral.

París 6.

Los republicanos celebrarán con un gran banquete el día 16 el triunfo que han obtenido en las recientes elecciones senatoriales.—*Fabra.*

Francia y Rusia.

París 6.

El reciente cambio de telegramas de felicitación entre el presidente de la república francesa y el emperador de Rusia, constituye la desautorización más completa que puede darse á los rumores esparcidos, suponiendo aflojados los vínculos que unen á las dos naciones.—*Fabra.*

Nota. El servicio telegráfico está muy retrasado por el temporal, faltándonos los despachos de la noche última.

NACIONALES

Nuevo gobernador.—La feria.

Valencia 6, 4 t.

En el tren correo de Madrid ha llegado hoy á esta capital el nuevo gobernador, señor Miranda, á quien han recibido en la estación todas las autoridades.

La feria se presenta animadísima.—*Mencheta.*

Incendio.

Bilbao 6, 4'40 t.

Un tremendo incendio ha destruído por completo un caserío del pueblo de Mújica.

Se consiguió salvar de las llamas el mobiliario y el ganado.

Se quemó toda la cosecha.

Las pérdidas son considerables.—*Mencheta.*

Víctima del alcohol.

Bilbao 6, 4'40 t.

Un vecino del barrio de Artiaga abusó de tal modo de la bebida, que su embriaguez le produjo un ataque de demencia.

En su delirio se arrojó por la ventana al patio, quedando muerto en el acto.—*Mencheta.*

Naufragio.

Bilbao 6, 4'40 t.

Un violento aire huracanado ha volcado en aguas de Portugalete una embarcación tripulada por dos hombres.

Pereció ahogado uno de ellos, salvándose el otro á costa de grandes esfuerzos.—*Mencheta.*

DE LA AGENCIA FABRA

El Cairo 5.

A contar desde el día 1 de julio del presente año, los derechos de los faros se reducirán á un 50 por 100 de su actual importe.

París 6.

El bey de Túnez ha restablecido la fianza para la prensa. Los periódicos políticos deberán poner en depósito 6.000 francos y los demás 3,000 para responder de las multas de que puedan ser objeto.

Se censura el hecho de que en un país que está bajo el protectorado de Francia se adopten semejantes medidas contra la imprenta periódica.

Roma 6.

La mayoría del Senado es favorable á la ley votada por la Cámara, respecto de los Bancos de emisión.

NOVELA EXTRAVAGANTE

LA PRINCESA Y EL GITANO

Los *reporters* y periodistas de Budapesth tienen ahora que desplegar una actividad vertiginosa para satisfacer al público de Hungría, ávido de conocer hasta en sus menores detalles, la ruidosa historia de la princesa Caraman-Chimay, que anda por la capital danubiana con el elegido de su corazón ó de su capricho.

La princesa es hermosísima, es rubia cenicienta, con grandes ojos negros que relampaguean.

Su piel es de raso, las formas esculturales, su elegancia parisiense, sus brillantes magníficos y sus millones tienen fama en todo el mundo.

El es gitano, feo, vulgar y sin educación ninguna. Dirigía una modesta orquesta de *zingaros* en un café concierto de París.

Lo vió la hermosa millonaria, se enamoró de él y se escaparon á la patria del músico ambulante.

Nadie se explica de qué ha podido enamorarse.

Ya en Hungría, el adorado Rigo Jancsi se ha comprado con el dinero de la princesa un vestido del país con cordones de plata, alternando con figurines ingleses y guantes claros.

Dicen los *reporters* que el ídolo principesco tiene la mala costumbre de untarse en los bigotes y en el cabello una pomada digna de un caporal húngaro de los tiempos antiguos.

Además está casado, pero no puede acusarlo por eso la princesa porque ella también tiene marido.

Ambos han pedido el divorcio y están esperando obtenerlo para casarse de nuevo.

El marido de ella, príncipe de Chimay de Caraman, es hijo del ex presidente del Consejo de ministros de Bélgica. Su juventud, distinción y buena figura le hacen uno de los hombres más agradables al bello sexo en las cortes de Europa.

La conoció en la América del Norte, pidió su mano, y así miss Clara Warde, hija del célebre millonario, llegó á ser princesa de Chimay.

Cuando la preguntan, declara que nada tiene que decir contra su marido y que reconoce que es modelo de caballeros, pero que el zingaro Fancsi le gusta más.

Por lo que cuentan los periódicos, esta señora es una especie de monomaniaca y busca las cosas más extravagantes por las aberraciones de la neurosis.

Proyecta irse á vivir entre los gitanos, adoptar sus costumbres y que su amado improvise rapsodias entre las masas de los zingaros.

Declara que por nada cambiaría su actual posición de hoy, porque la considera el *non plus ultra* del *chic*, del modernismo, de lo americano y del *pschut*.

Ahora está esperando el divorcio para ser feliz... si antes no la meten en una casa de locos ó si el zingaro adorado se la lleva los cuartos después de administrarle un buen pié de paliza.

CUBA

DE LA AGENCIA FABRA

El médico Zertucha.

Nueva York 6.

El *Herald* de esta capital dice que Zertucha, el médico de Maceo, se ha ofrecido á guiar á las tropas que operan en la provincia de Pinar del Río. Las autoridades tienen que protejer al citado Zertucha, á quien los insurrectos, según se dice, han condenado á muerte.

FILIPINAS

Telegrafían desde Manila á *El Imparcial*:

«A consecuencia del descubrimiento de la importante conjura que se había organizado en la provincia de Bulacán, se han hecho muchas prisiones en los pueblos.

El jefe de ella es el abogado Velarde, hombre de talento é ilustración. Este señor recogía lo recaudado en los pueblos por medio de los agentes del *Katipunan* y los remitía al Sr. Jacara, eminente abogado de Manila que ha muerto en el presidio.

De la deslealtad para proceder esta junta bastará citar el siguiente rasgo.

Cuando se supo el ascenso del Sr. Arteaga por su brillante comportamiento en las operaciones se celebró un banquete, al que asistieron personas muy significadas y que hasta entonces pasaban por afectas á España. Así que terminó el banquete, en que se prodigaron grandes elogios á Arteaga y se hicieron votos por el triunfo de la causa española, los comensales que pertenecian al *Katipunan* dirigiéronse al lugar donde solían celebrar sus reuniones facciosas y acordaron asesinar á Arteaga, al párroco señor Valdés y á los demás españoles.

El consejo de guerra juzgará á más de treinta complicados en estos procesos.

Todos ellos son gente principal y acaudalada.

Estaban de acuerdo los conjurados de Bulacán con los presos de la cárcel de Manila, y contaban con la complicidad de los tenientes de cuadrilleros de Tondo y Sampalot, con tres porteros de la cárcel y con los criados de muchas casas cercanas á aquel edificio público.

El proyecto era producir incendios en diferentes edificios cerca de la cárcel, y á favor del tumulto que había de ocasionarse dar salida á los presos.

El capitán general visitará pronto las provincias del Norte de la isla de Luzón.

Los voluntarios de Macabebe, indígenas, han pedido al general Polavieja que los autorice para ir á combatir en Bataan contra los insurrectos.

Este ofrecimiento ha sido aceptado por Polavieja, quien se inclina á utilizar el odio de raza de los pampangos y visayos contra los tagalos.

Con esto se demostrará además que no todas las islas Filipinas están sublevadas, sino que, al contrario, la mayor parte de ellas no solo son leales á España, sino que odian todo lo que vueda dar supremacía á la raza tagala.

***

El comercio filipino.—La provincia de Ilo-Ilo. — Malhechores patriotas.—Batallón de voluntarios.

Según leemos en una carta que un distinguido amigo nuestro ha recibido de Filipinas, el comercio de aquel archipiélago atraviesa, con motivo de la rebelión, una crisis que á ser muy duradera arrastrará á la quiebra á no pocas casas de comercio importantes de Manila y otras provincias filipinas. Los cambios han subido é igualmente también los artículos de primera necesidad.

A la salida del vapor correo de Manila eran ocho las provincias sublevadas.

Entre las provincias que han permanecido fieles á nuestra causa se encuentra Ilo-Ilo, pues si bien en San Joaquín, pueblo de dicha provincia, apareció una pequeña partida que fué arengada por un tagalo para que mataran *castilas*, los individuos que formaban aquélla, que no eran otra cosa sino malhechores, contestaron al aspirante á cabecilla que ellos eran *tulisanes*, pero no asesinos de *castilas*.

Los malhechores no se limitaron á eso, sino que denunciaron al sujeto en cuestión, quien á estas horas habrá sufrido el merecido castigo.

La mayoría de los pueblos de Ilo-Ilo pidieron permiso al gobernador de dicha provincia para organizar un batallón de voluntarios que, una vez formado, saldría á combatir á los rebeldes concentrados en la provincia de Luzón.

A juzgar por la carta á que nos hemos referido, los peninsulares residentes en Filipinas esperan una campaña eficaz que acabe con la insurrección tagala.

***

El telegrama oficial que á continuación publicamos, confirma el espíritu patriótico que anima á la provincia de Ilo-Ilo y demás islas visayas:

TELEGRAMA OFICIAL

Manila 6.

(Recibido á las 4'25 t.)

Capitán general á ministro Guerra:

Se han reclutado en Ilo-Ilo 500 voluntarios que van á venir á campaña.

En Pampanga estoy organizando también voluntarios contra los rebeldes, y vendrán además de Ilocos Sur, Cagayán y el Abra. Visayas paga los voluntarios.

Como provincias pobres no pueden sostenerlos, ruego á V. E. me autorice para abonarles haber del soldado, raciones y pluses mientras dure campaña. Esto es más económico que traer fuerzas de esa.—*Polavieja.*

***

El señor ministro de la Guerra ha telegrafiado al general Polavieja para que en nombre del gobierno acepte los ofrecimientos de las visayas, y aprobando lo propuesto por el capitán general de Filipinas, acerca de la recluta voluntaria en las mismas provincias.

DESCARRILAMIENTO

(POR TELÉGRAFO)

Un muerto.—Varios heridos.

Medina del Campo 6, 8'45 n.

El tren mixto núm. 21, procedente de Madrid, ha descarrilado entre Medina y Gómeznarro.

En cuanto aquí llegó noticia del siniestro, pidiendo auxilios, marchó precipitadamente al lugar de la catástrofe el primer teniente alcalde Sr. Vega, acompañado de los médicos titulares de esta localidad, personal necesario y el botiquín municipal.

Según las primeras noticias, han quedado destrozados casi todos los coches.

De los viajeros ha muerto un viajante de comercio.

Hay dos heridos muy graves y muchos heridos leves y contusos.

Como esta oficina telegráfica cierra á las nueve de la noche, no puedo telegrafiar hoy más detalles de los que se recojan en el lugar del siniestro, adonde pienso trasladarme ahora.—*El corresponsal.*

El tren 21 es el mixto descendente y sale de Madrid á las nueve de la mañana, llegando á Irún á las diez de la noche del día siguiente; tiene la llegada á Gómeznarro á las tres y cincuenta y siete minutos de la tarde del día que sale de Madrid. La indicada estación es la anterior á la de Medina partiendo de Madrid.

INTOXICADOS

En la buhardilla núm. 12 de la casa número 3, de la Ronda de Valencia, ocurrió una desgracia que pudo revestir más graves caracteres de los que tuvo.

La [illegible] que ocupaba, compuesta de matrimonio y dos hijos, la mayor de diez y siete años y el menor de trece, quedáronse dormidos alrededor de un brasero, sin duda mal encendido.

Cuando despertó la hija, sorprendióse de hallar á sus padres y hermano muertos, al parecer, y ella sufriendo un fuerte malestar, comenzando en seguida á dar voces de socorro.

Avisado el delegado del distrito y el médico de la casa de socorro, penetraron en la habitación, encontrando cadáver al dueño de la habitación Manuel Vázquez Las Heras, y en grave estado la esposa é hijos de éste.

El juzgado entendió en el asunto.

MONEDA FALSA

En el barrio de Doña Carlota fueron detenidos ayer tarde Benito Jolo y su mujer Matea Sanz Canalejas, por suponérseles autores del delito de expendición de moneda falsa.

En el momento de la detención se les encontró 13 monedas de dos pesetas y cinco duros, todo ello falso.

Parece que en algunos ventorros del antedicho barrio intentaron dar varias de las referidas monedas.

ESTADO ATMOSFÉRICO.

El día 6 en Madrid ha sido lluvioso, y desapacible.

El termómetro centígrado del óptico señor Oliva (19, Príncipe, 21) marcaba á las siete de la mañana 2'5 grados; á las doce del día 8'5, y á las cuatro de la tarde 8.

Durante las veinticuatro horas últimas, la *máxima* fué de 9'3 grados, y la *mínima* de 1 bajo cero.

El barómetro marca hoy 697. Llovia

Pérdidas que ocasiona la guerra.

El corresponsal especial del *Times* en la Habana cree que la producción de azúcar en 1897, á pesar de las pérdidas ocasionadas por la destrucción de las plantaciones, ascenderá próximamente á 150.000 toneladas, habiendo ascendido á 1.400.000 la de 1894.

La cosecha de tabaco se calcula en 40.000 balas en Vuelta Abajo y 35.000 en el resto de la isla, habiendo sido la cosecha de 1895 de 500.000 balas.

VIAJE PRODUCTIVO.

Una revista inglesa ha pedido al explorador noruego Nansen una relación completa de su expedición hacia el polo Norte. Este relato ha obtenido un éxito inmenso, hasta el punto de haberse hecho una tirada de más de 750.000 ejemplares de los tres números de la revista en que se ha publicado.

El editor que debe publicar el relato de Nansen en un volumen, ha incoado un proceso contra dicha revista, y de este modo se ha sabido que Nansen recibió en pago del telegrama de 1.500 palabras que envió á un periódico al regresar á Noruega, la linda suma de 25.000 francos, y que la revista inglesa le ha pagado 20.000 duros por el artículo en cuestión, que consta de 15.000 palabras.

Si Nansen hubiese llegado al polo, como pretendía, el telegrama le hubiera sido pagado en 25.000 duros, lo cual daría un precio de 83 francos 33 céntimos por palabra.

Ningún literato, por eminente que sea, ha cobrado sus trabajos periodísticos á tan alto precio.

El editor se ha comprometido á pagar en un millón de reales el libro del explorador.

De modo, que puede calcularse que entre telegrama, artículos, el libro y los derechos de traducción, el relato de su viaje á las regiones árticas producirá en total á su autor más de 150.000 duros.

La verdad es que dan ganas de irse al polo.

LARA.

La comedia en dos actos *El señor Tromboni*, que con éxito tan lisonjero se estrenó para las funciones de tarde de las pasadas fiestas, se puso en escena anoche por primera vez en este lindo teatro, alcanzando mayor éxito aún, si cabe, que en sus anteriores representaciones.

El público, que era muy numeroso á pesar de la mala noche que hacía, aplaudió en diferentes ocasiones las situaciones cómicas de la obra y á sus afortunados intérpretes, siendo llamados á escena muchas veces á recibir los aplausos de la concurrencia.

El señor Tromboni gozará larga vida en los carteles de este teatro.

El drama de un soberano.

Las autoridades de Ragusa y Spalato han prohibido la representación de un drama titulado *La emperatriz de los balkanes*, que iba á representar una compañía de actores servios.

Se cree que esta determinación fué adoptada cediendo á influencias diplomáticas. En la obra se trata de las luchas entre Montenegro y Turquía.

Lo extraordinario del caso es que el autor del drama prohibido es nada menos que el soberano de Montenegro, el príncipe Nicolás.

MUERTO POR UN TREN.

Al salir anoche á las seis y media de la estación del Mediodía el tren expreso de Barcelona, arrolló la máquina á un operario de los talleres de dicha estación, llamado Victoriano González Huelves.

El infortunado obrero sufrió la fractura completa de ambas piernas y magullamiento del vientre, quedando muerto instantáneamente.

Contaba 48 años, era casado y habitaba en la calle de Santa Isabel, núm. 28, piso cuarto.

Tan pronto como tuvo conocimiento del hecho, personóse en el lugar del suceso el juez de guardia Sr. Gullón, acompañado de los Sres. Blánquez y Donay y el alguacil Sr. Núñez, procediendo al levantamiento del cadáver.

Cultura comparada.

De una curiosa estadística entresacamos los datos siguientes, que demuestran que España figura en preferente lugar tocante á ilustración y á igual altura que otras naciones que siempre habíamos tenido por más instruídas:

Portugal, número de letrados, 67,35 por 100; Italia, 52,93; Hungría, 37,69; Rusia, 36,42; Austria, 32,70; Grecia, 28,18; Rumania, 17,75; Bélgica, 15,22; Turquía europea, 14,79; España, 3,50; Francia, 3,50; Inglaterra, 3,49; Alemania, 2,49, y Dinamarca, 0,49.

De modo, que lejos de ser España uno de los países más atrasados en instrucción, es de los más adelantados, teniendo por delante sólo cuatro naciones, y detrás todas las demás.

En Francia, de 300.081 mozos que ingresaron en las filas del ejército en 1895, había cerca de 30.000 que no sabían leer ni escribir.

El ingenioso y popular escritor D. José Estrañi, director de *El Atlántico* de Santander, pasa en estos momentos por el agudo pesar de haber perdido á su bella hija Adela, tras rápida dolencia.

Acompañamos á nuestro querido y antiguo amigo en su justo dolor.

La sociedad española de Comisionistas y Viajantes de Comercio, en la última asamblea general acordó por unanimidad conceder una pensión vitalicia de mil pesetas anuales á un asociado residente en Barcelona, que ha quedado imposibilitado para el trabajo de su profesión.

El escrito firmado por el Sr. Canalejas, solicitando del juzgado de la Audiencia que requiera de inhibición por incompetente á la autoridad militar en el proceso seguido contra el Sr. Reparaz, pasó ayer á informe de la fiscalía.

El propio juzgado civil acordó la libertad provisional del distinguido escritor, y solicitándola del tribunal militar se ha presentado otro escrito, que pasará á informe del auditor de Guerra.

Mientras la jurisdicción militar no provea en sentido favorable, como es de esperar, el Sr. Reparaz continuará preso en la Cárcel Modelo.

A consecuencia de un incidente de carácter político, telegrafían á un colega de la mañana que ha surgido un duelo entre el gobernador civil de la Coruña, Sr. Moreda, y el jefe del partido conservador de aquella provincia D. Maximiliano Linares Rivas.

Los padrinos del primero son el alcalde de Coruña Sr. Argudín y el Sr. Miranda.

También se cree que surja otra cuestión personal entre el alcalde de Ferrol y el señor Linares Rivas, hermano del actual ministro de Fomento.

Ambas noticias son muy comentadas en aquella capital.

Ha fallecido en Barcelona la señora doña Mercedes Nast de Galdo y Pujol, madre política del catedrático de esta Universidad Central el Dr. D. José Surroca y Grau.

Reciba el pésame nuestro amigo.

La señora de nuestro querido amigo el director de Agricultura D. Manuel Quiroga Vazquez, ha sufrido la grave y difícil operación de *histerotomía total*, llevada á cabo por el reputado doctor D. Eugenio Gutiérrez, con la destreza peculiar de tan eminente ginecólogo.

Deseamos á la paciente un restablecimiento completo y pronto.

En vista de prestar servicios en la armada el trasporte *Príncipe de Gales*, ha ordenado el señor ministro de Marina que el crucero *Isla de Luzón* salga inmediatamente á reforzar la escuadra de Filipinas.

El citado trasporte le reemplazará en el servicio que tenía encomendado en la Península.

Se han concedido honores de jefe de administración civil de primera clase, á nuestro querido amigo D. Pedro Navarro y Navarro.

Una comisión de la junta directiva de la Asociación de la Prensa ha visitado ayer al Sr. Reparaz en la cárcel Modelo, ofreciéndose á él incondicionalmente para todo aquello en que pueda necesitarla.

El Sr. Reparaz ha agradecido mucho este acto cariñoso de la Asociación de la Prensa.

El general Crespo, presidente de la república de Venezuela, ha sido víctima de una tentativa de asesinato durante la representación de la ópera *Carmen* en Caracas.

Mientras se representaba el acto tercero de la aplaudida ópera de Bizet, un individuo se presentó en la puerta del palco presidencial y entregó al portero una carta destinada al general.

El guardia le dejó entrar, pero le siguió con la vista, y observó que el individuo sacaba un cuchillo y se precipitaba sobre el presidente.

El guardia se arrojó sobre el asesino y le desarmó, logrando así salvar la vida del presidente Crespo.

El individuo ha sido sometido á un examen de los médicos, quienes creen que se trata de un desequilibrado.

La prensa extranjera elogia al general Rios por la victoria obtenida en Santa María, provincia de Bulacan, y aplaude la política del general Polavieja al frente del gobierno general de Filipinas.

Continúa algo mejor de la grave enfermedad que le aqueja, nuestro querido amigo D. Federico Santiago, hijo político del señor duque de Tetuán.

Hacemos votos por su pronto restablecimiento.

Hoy jueves no hay función en el teatro Romea para dar lugar al ensayo general de la obra de gran espectáculo *Madrid de noche*, cuyo estreno se verificará mañana á segunda hora.

En dicho día y á tercera hora debutará el aplaudido actor cómico Sr. Barraycoa con la zarzuela en un acto titulada *Clases especiales*.

En junta general celebrada el domingo último por la sociedad facultativa de Ciencias y Letras, en su domicilio, Relatores, 4 y 6, se dió cuenta de varios ofrecimientos hechos á la misma por directores de colegios, de dar enseñanza gratuita en sus establecimientos á huérfanos de jefes y oficiales del ejército y de la armada, con cuyo motivo, y teniendo presente que en años anteriores el periódico órgano de la sociedad era el que había iniciado y propagado la conveniencia de estas concesiones, acordó recibir las ofertas que le hicieron los directores de academias y colegios de Madrid y provincias con el fin de trasmitirlas á los ministros de Guerra y Marina, en nombre de los donantes.

Ha llamado mucho la atención en Manila dos retratos al óleo de S. M. el rey, regalados á los Ayuntamientos de Yaro é Ilo-Ilo por el general Castilla, antiguo gobernador político-militar de esta última provincia.

Hoy por la mañana ha recibido el juzgado declaración al padre de Isidora B. y á un hermano de Manuel Fernández.

La declaración de ambos parece que no ha revestido interés alguno, limitándose únicamente á manifestar que en el matrimonio existían frecuentes disputas.

En la redacción de esquela de defunción de la Excma. Sra. D.ª Emilia Hipkins, viuda de Escudero, que publicamos en cuarta plana, se ha omitido designar el cementerio donde se verificará el sepelio. A última hora la familia nos ruega digamos que será en la Sacramental de San Justo.

En Rusia se adoptan precauciones contra la peste que hace estragos en la India.

El Centro Instructivo del Obrero conmemorá el décimo aniversario de su fundación con su tradicional banquete, que se dará el día 9 del corriente, á las ocho de la noche, en el café del Siglo XIX, Mayor, 18.

Los socios que deseen concurrir pueden adquirir las tarjetas en el domicilio social hasta el día 8 del corriente.

El viernes 8 se reunirán los liberales del distrito del Hospital en el Salón Romero, á las ocho y media de la noche.

De *La Epoca*:

«Aquellas personas que por obligación conocen las cuestiones administrativo-militares, consideran que el precio de la estancia en los hospitales de Cuba (de 50 á 60 centavos, ó sean de 3 á 3,50 pesetas), viene á demostrar que se ha obtenido una gran economía con respecto á la guerra anterior, en la que llegó á subir el coste de la estancia á 5 y 5,50 pesetas, probándose con esa economía la buena gestión del cuerpo administrativo del ejército.»

De los 22.850 hombres enviados por Francia para combatir en Madagascar, han muerto 7.498; es decir, una tercera parte.

Ha sido disuelta la Cámara rumana.

Hoy se verá la causa que se siguió al marqués de Cabriñana, en virtud de auto de sobreseimiento libre dictado por la Sala, en la que contra el Sr. Bosch se siguió á instancias del primero, mandando además que se procediera de oficio contra el señor Urbina por falsedad.

Dícese que el marqués de Cabriñana volverá á vestirse la toga para defenderse á sí mismo.

El Sr. Santos Guzmán ha recibido varias cartas de Cuba, y en todas ellas se evidencia, al decir de un periódico ministerial, la confianza que la masa de dicho partido y sus comités tienen en el general Weyler, y describen la recepción entusiasta y espontánea que se hizo al general en jefe á su regreso de Pinar del Río.

Como rectificación á la infundada noticia dada por algunos colegas relativa á economía de jornales en el Ayuntamiento, podemos asegurar que ninguna orden se ha dado en el sentido de perjudicar á los obreros ni de reducir sus haberes, y lo hecho por la alcaldía se reduce á la siguiente disposición que figura en el primer número del boletín del Ayuntamiento de Madrid:

«Ordénese á los señores jefes de los servicios municipales y contratistas del excelentísimo Ayuntamiento para que hagan cumplir el precepto de descanso en los domingos y días festivos por los obreros que de sus ramos dependan, salvo los casos de reconocida urgencia y previo consentimiento de esta alcaldía presidencia.

Ningún encargado de servicio presentará en la lista de jornales los que devenguen en días festivos caso de no contar con la excepción previa antes expresada.»

La *Gaceta* de hoy contiene las siguientes disposiciones:

GRACIA Y JUSTICIA.—Reales decretos de personal.

GUERRA. — Real decreto nombrando intendente general de Guerra, al de división D. José Melia y Sánchez.

ECOS POLITICOS

Digan lo que quieran algunos periódicos respecto á disensiones en el seno del gobierno, que no podrán probarse jamás, respecto del nombramiento de presidente de la Audiencia de Madrid, el ministro de Gracia y Justicia ha dado la preferencia para la designación á la fecha de la antigüedad en la categoría de presidentes de Sala de Audiencia territorial, en la que el Sr. Córdoba ocupaba el primer lugar.

El nombramiento de fiscal ha recaído en un magistrado dignísimo, cuyas dotes de jurisconsulto todo el mundo reconoce, y que por nadie ha sido recomendado al señor conde de Tejada.

***

El señor ministro de la Guerra ha recibido ayer numerosos telegramas de felicitación, entre ellos uno del general Polavieja.

***

La Independencia Belga dice, al dar cuenta de la aplicación de las reformas á Puerto Rico, que no por tardía merece menos plácemes, y acaso más por el valor y esfuerzo que demuestra reconociendo el gobierno su anterior error. Cuba no recibe las reformas todavía; pero al recibirlas Puerto Rico, donde no se ha turbado el orden, se le prometen y se le invita á que deponga su actitud para recibirlas.

¿Qué harán ahora los rebeldes? Si la pasión no les ciega, no vacilarán en someterse y en estrechar la mano que les tiende la madre patria.

***

Ayer corrieron rumores de hallarse enfermo Su Santidad León XIII.

El gobierno carece de noticias de esa enfermedad, lo cual hace creer que felizmente no ofrece cuidado la salud del Pontífice romano.

***

Entre los decretos que lleva hoy á la firma de S. M. la reina el señor ministro de la Guerra, figuran el ascenso á general de brigada del coronel Segura, el pase á la reserva del general García Veas y la provisión de dos vacantes de generales de brigada originadas por el paso á la reserva del general García Veas y la muerte de Ruiz Mora.

Ambas vacantes corresponden á carabineros é infantería, y á juzgar por informes autorizados, las cubrirán el coronel de carabineros Sr. Porras, que hace el número uno de la escala, y el coronel Losas, que actualmente se encuentra peleando en la isla de Cuba.

El general Azcárraga pondrá á la firma de la augusta dama otros decretos, entre ellos buen número de recompensas.

***

Ni las frases que cruzaron ayer en la puerta de las habitaciones de la infanta Isabel en el real Palacio los Sres. Martínez Campos y Azcárraga, ni la visita del primero de dichos generales al duque de Tetuán momentos después en el ministerio de Estado, tienen el alcance que en los círculos políticos se le atribuía anoche.

Conversación y visita carecen en absoluto de importancia, y ni en una ni en otra se trató para nada de política.

***

El señor ministro de la Guerra comió anoche en la Huerta, donde habló un rato con el presidente del Consejo de ministros, que á causa de una ligera indisposición se había retirado temprano á sus habitaciones.

2001 Ministerio de Cultura

HAN FALLECIDO:

En Murcia, doña Josefa Alonso y Sánchez y D. José Rubio Montero.

En Palencia, D. Grisógono Gutierrez Pérez.

En Zaragoza, D. Hermenegildo Ibañez Cintas.

En Valencia, doña Encarnación Sanchiz Hernández, señorita doña Adela Merelo Pérez, D. Francisco Raffi Aguadé y D. Antonio Martínez Pérez de la Manga.

En Orense, doña Josefa Blanco de Luis.

En Barcelona, doña Mariana Concepción Merli y Oliver, D. Romualdo Balaguer y Maynon, doña Antonia Riera de Segui y D. José Plandiuro Bancells.

TÍTULOS DEL REINO.

La *Gaceta* publica una larga relación de las resoluciones adoptadas recientemente por el ministerio de Gracia y Justicia en asuntos relacionados con grandezas de España y títulos del reino.

Entre otras muchas ya conocidas, figurán en aquélla las siguientes:

Mandando expedir reales cartas de sucesión:

En el título de vizconde de Manzanera á favor de D. José María de Hoyos y Vinet, por cesión de su padre, D. Isidoro de Hoyos y de la Torre, grande de España, marqués de Hoyos.

En el de duque de San Fernando de Quiroga, con grandeza de España, á favor de D. Nicolás Melgarejo y Melgarejo, por fallecimiento de su padre, D. José María Melgarejo y Enseña.

En el de conde de la Unión á favor de D. Luis de Silva y Carvajal, por cesión de su madre, doña María Luisa Carvajal y Dávalos, duquesa de San Carlos, marquesa viuda de Santa Cruz de Mudela.

En el de marqués de Viluma á favor de D. Pedro de la Pezuela y de la Puente, conde de Casa-Puente, por fallecimiento de su padre, D. Manuel de la Pezuela y Ceballos.

En el de conde de Adanero á favor de D. Alvaro María de Ulloa y Fernández Durán, por fallecimiento de su padre, don Gonzalo María de Ulloa y Calderón.

Y en el de conde de la Mortera á favor de D. Ramón Manuel de Herrera y Herrera, por fallecimiento de su padre, D. Ramón de Herrera y Gutiérrez.

EXÁMENES DE ENERO.

Parece que la idea de defender á todo trance los exámenes de enero toma verdadero incremento lo mismo entre los estudiantes de enseñanza libre que los de la oficial, pues éstos ven en aquélla una puerta abierta para cuando les convenga pasar de uno á otro sistema de enseñanza, demostrando así que no son egoistas en perjuicio propio.

En tal sentido está recibiendo numerosas adhesiones, tanto de Madrid como de provincias, la comisión gestora de esta corte elegida en la gran reunión del lunes pasado; y á su presidente, Sr. Peralta, le han dirigido ya bastantes telegramas al Fomento de las Artes, donde aquella tuvo lugar y también á su domicilio, Alburquerque, 5, 1.°, compañeros de fuera, donde también se apresuran á reunir y nombrar comisión que se entienda con esta de Madrid.

Abriga muchas esperanzas la junta gestora de salir airosa en su empresa, y bien merece el asunto un supremo esfuerzo, porque la real orden combatida implica, á nuestro juicio, un golpe mortal á la libertad de enseñanza.

La resolución, al parecer adoptada por el señor ministro de Fomento, concediendo exámenes á los estudiantes que ingresen en filas, no es tal gracia, puesto que les da lo que de derecho les corresponde con arreglo á una disposición vigente de la ley de Instrucción pública.

IBSEN

(TROPEZONES DE LA CRÍTICA)

En Francia se ha verificado una completa reacción respecto al entusiasmo que reinó durante algún tiempo hacia el teatro noruego.

Es interesante tenerlo aquí en cuenta, porque como algunos de nuestros críticos y escritores están acechando las evoluciones de los literatos franceses para cierto tráfico de importación, dándonos como ideas originales lo que en suma, no viene á ser otra cosa que un arreglo ó adaptación del último figurín poético ó dramático de París, presumimos que, muy en breve repercutirá entre nosotros la actitud desdeñosa hacia Ibsen, como disfrutamos, aunque aburriéndonos un poco, de la primitiva apoteosis.

No creemos sorprender á nadie con esto, porque no consta que ningún apostol del Ibsenismo sepa noruego, por lo cual han tenido que apreciar al ídolo en las traducciones francesas que, como dijo Cervantes, son tapices vueltos al revés, teniendo, por lo tanto, nosotros que contentarnos, como el cesante á quien le habían *vuelto* el gaban una vez y le pedía al sastre que se lo *volviera* de canto.

Y apenas del *canto* de Ibsen hemos gozado, porque ahora resulta, según estudios muy serios que publica el Sr. Brandés, célebre escritor de Dinamarca, que todos los juicios hechos sobre Ibsen son desatinados y todas las traducciones, averiadas.

La crítica francesa y su reflejo y sucursal la Española, ha prescindido del medio, del lenguaje, de las costumbres y de los caracteres que existen en Noruega y lo que nosotros tenemos por simbolismo de Ibsen, es un naturalismo absolutamente realista de la península escandinava.

Todos esos personajes descoloridos, neuróticos, sugestivos y medio hipnotizados, son por aquellas regiones hiperbóreas, seres de carne y hueso que viven y beben y no como nosotros presumimos creaciones fantásticas y filosóficas.

Y todo ese mundo, respecto al cual procuramos nosotros, los que pretendemos pasar por inteligentes, mostrarnos emocionados y atónitos, suele hacer reir con frecuencia al buen público de Alemania.

Acerca de las traducciones, vemos en una sección de *Le Journal des Debats* un ejemplo, que reproducimos con gusto, ya por lo recreativo que tiene el pensamiento del autor, como para que se desconfie, al igual que en ciertas tiendas de ultramarinos, de las viles y dañinas falsificaciones.

Ibsen tiene escrito un poemita irónico que se titula *Complicaciones*. He aquí el asunto:

Una abeja enamorado está comprometida para casarse con una flor de manzano; vuela en derredor, va, viene, y cuando espera realizar su poética unión, la flor se ha convertido en fruto verde; la abeja se entristece; la flor sufre. Pero un ratón pone sus ojos amorosos en el árbol y empieza á suspirar: «¡Oh, fruta verde! ¡mi escondrijo sería el cielo, si tú fueras mía!» La abeja se va de nuevo. Cuando vuelve, la manzana está madura, y entonces un gorrión con quien la ama y es correspondido. Y todos sufren, luchan y mueren.

La moraleja, algo amarga, de esta fábula sencilla, consiste en que tanta desventura se hubiera evitado si cada metamórfosis de un amante, fuera acompañado por la metamórfosis correspondiente del otro, «si la abeja se hubiera cambiado en ratón cuando la flor llegó á ser fruto verde y en gorrión cuando fué fruto maduro.»

En la traducción francesa el poema se intitula *Dependances;* la queja amorosa del ratón se halla transformada en esta lamentación extravagante:

«¡Oh, granito mío! tú serías para mí una despensa verdaderamente», y la conclusión del apólogo se ha convertido textualmente en lo que sigue:

«Ninguno había trabajado en vano. La abejita había ayudado al ratón. Entonces la flor perdió sus hojas y todo se terminó como debía ser. El ratón había ayudado también al gorrión. Así el fruto pudo madurar.»

No es para asombrar á nadie—deduce de esto el Sr. Brandes—que en Francia aparezca Enrique Ibsen terriblemente oscuro.

Tan perplejos y empequeñecidos nos deja esta manera de traducir, que ya tenemos nuestras dudas acerca de si en uno de los célebres dramas trasplantados á nuestra escena, cuando el protagonista pide el sol, habrá alguno de estos errores nebulosos y estupefacientes, y lo que pediría el original fuera un par de chuletas ó una credencial de vigilante de consumos en Cristianía.

Todo podría ser, y ¡vaya usted á saber!

Un artículo de "Le Temps,,

Con el título de *Mezcla de victorias y concesiones*, publica *Le Temps*, recibido ayer un interesante artículo en el cual ocupándose de la actual situación de la campaña de Cuba, deduce de las últimas declaraciones del general Weyler, que éste se propone terminar la guerra, siendo á la par implacable con los cabecillas que extremen la resistencia, y clemente y generoso con aquellos que se rindan en corto plazo, trayendo con ellos á la sumisión notable contingente de sus compañeros de armas.

«Falta saber—añade el importante colega parisiense—si esta hábil mixtura de amenazas y promesas, obrará muy eficazmente sobre el espíritu de los insurrectos cubanos.»

De los frutos que comienza á dar la muerte de Maceo, de la falta de cualidades para llenar el vacío que dejó el cabecilla mulato, de las dificultades cada día mayores que las expediciones yankées encuentran para formarse y llegar á la Antilla, y del crédito que las mismas declaraciones de Weyler le merecen, deduce *Le Temps* que los insurrectos veránse pronto reducidos á una absoluta impotencia, y que en tales condiciones no deja de ser significativo oir hablar de permitir la zafra, dentro de ciertos límites, al general en jefe que hasta aquí no pecó nada de blandura de corazón ni de dulzura.

«El restablecimiento, siquiera sea parcial y local—dice—de la gran industria agrícola que forma la principal riqueza de la perla de las Antillas, cuyas operaciones estaban suspendidas por la guerra civil, marcaría de hecho un gran paso en el camino de la pacificación y ejercería una influencia mágica en el estado de los espíritus.»

«Sea lo que fuere respecto á este punto—añade *Le Temps*—puede consignarse con satisfacción profunda que las mismas circunstancias, tan largo tiempo hostiles, amenazadoras, desfavorables á las intenciones más rectas y más puras comienzan á facilitar la solución anhelada por todos los verdaderos amigos de España. Nadie pone en duda el interés supremo que para un país que acaba de hacer sus pruebas de patriotismo, de espíritu de sacrificio y perseverancia, habría de colocarse en situación de pacificar Cuba antes del próximo cambio de presidencia en Washington.»

Reconoce *Le Temps* las excelentes condiciones que para liquidar la situación de Cuba y quitar todo pretexto al jingoismo americano, nos ofrece la presencia de un hombre como Cleveland á la cabeza del gobierno de la gran república; pero insiste en que no hay tiempo que perder.

«El honor castellano—dice—no se prestaría á una ignominiosa capitulación, y, por otra parte, la insurrección cubana no depondría las armas sin algunas ventajas sustanciales.

No hay más que una salida, que España alcance victorias bastante brillantes para dar plena satisfacción á ese legítimo orgullo nacional, que no es sino una forma del patriotismo, y aproveche sus éxitos para conceder generosamente á Cuba las reformas y la autonomía limitada, sin las cuales ya no hay tregua ni inteligencia posible entre la colonia y la madre patria. Por una coincidencia verdaderamente providencial, el general ha realizado precisamente la primera parte de este programa, la que de él depende: al Sr. Cánovas le toca aprovechar la ocasión.

Se le hace justicia seca, afirmando que por su elevación de miras, la amplitud de su espíritu, la firmeza de su carácter y la nobleza de un patriotismo de la mejor ley, el Sr. Cánovas es el hombre de la situación.»

NOTICIAS DE ESPECTACULOS

Una nueva empresa ha tomado en arriendo el teatro del Príncipe Alfonso, donde desde la próxima primavera actuará una excelente compañía cómico-lírica, al frente de la cual, y como directores artísticos, figurarán los aplaudidos autores D. Guillermo Perrín y D. Miguel de Palacios.

Para formar parte de aquella compañía cuenta la empresa con los populares actrices y actores Sras. Pretel, Cubas, Antonia García y Zaragosi y Sres. Rosell, Balaguer, Riquelme y Royo.

***

Ya se halla impreso y puesto á la venta el libro de la zarzuela en un acto titulada *La rapaza*, original de D. Federico Jaques y que con tan extraordinario éxito se está representando desde el mes próximo pasado en el teatro Eslava.

***

Se ha estrenado en el teatro Principal de Antequera, con gran éxito, un drama en tres actos, *El autor del crimen*, del poeta malagueño D. Narciso Díaz de Escobar.

***

Se ha puesto á la venta el precioso sainete del Sr. Parellada *(Melitón González)*, estrenado en el teatro Español y titulado *Las olivas*.

***

La compañía del teatro de Apolo ha cedido generosamente mil pesetas de los productos obtenidos en su beneficio, hace pocos día celebrado, con objeto de que pueda redimirse del servicio militar en Ultramar, el segundo apunte de aquel teatro Sr. Carceller.

COMENTARIOS DE LA REDACCION

CUBA

Decíamos ayer que no dábamos importancia al hecho de que Gómez hubiera pasado la trocha del Júcaro, por la sencilla razón de que, según nuestros informes, autorizados y competentes á no poder más, esa trocha ni es ni llegará á ser nunca más que una línea de observación; es decir, que mediante ella se podrá conocer con alguna exactitud los movimientos del enemigo; pero sin que la tal trocha sea obstáculo insuperable ni mucho menos para tales movimientos.

Aparte de esto, claro es que Gómez puede proyectar á un lado ó á otro de la trocha una segunda invasión del terreno azucarero, como la del año anterior. Quizás el no haberlo intentado todavía aprovechando la concentración de fuerzas en Pinar del Río se deba á que este año la caña ha tardado en madurar, por la prolongación de las lluvias, no siendo fácil hasta ahora el incendio de los cañaverales. Quizás Gómez no proyecte semejante invasión, confiando en que las partidas locales bastarán para quemar la caña de aquellos propietarios que no se avengan á pagar tributo á los insurrectos.

De todos modos, el general Luque, al rechazar durante la conducción de un convoy, el ataque de una partida numerosa, mandada ó no por Máximo Gómez, ha hecho cuanto ha podido y se le pedía exigir. Interin domine en el estado mayor general del ejército de Cuba la obsesión de las trochas, ni el general Luque, ni ningún otro dispondrá de fuerza suficiente para tomar la ofensiva contra los rebeldes, y éstos, dueños de la iniciativa, á pesar de descalabros tantos como combates puede haber, conseguirán el fin que se hayan propuesto.

G. A.

***

Efemérides de la guerra.

6 de enero de 1896

Telegrama oficial refleja la falta de noticias precisas que hay en el estado mayor general.

Es indudable que está completamente invadida la provincia de la Habana y cortada en muchos puntos la vía Habana-Batabanó.

Gran parte de la prensa pide la destitución del general en jefe.

Se embarcan en Santander y Barcelona las baterías de montaña.

Sin cotización.

NOTICIAS BIBLIOGRAFICAS

Con el título de *Quiebras y suspensiones de pagos* se ha puesto á la venta en las principales librerías la segunda edición de tan importante obra, editada por la sucesora de Rubiños, y original de los señores D. Emilio José María Nogués y D. Luis Martorell, con una carta prólogo de don Francisco Pí y Margall.

Los intrincados problemas que el estado de quiebra encierra han encontrado atinada solución en los comentarios de este libro, cuya adquisición no puede menos de importar á cuantos tengan relación con la ciencia jurídica.

***

Coplas alegres titúlase un precioso libro original de D. Eustaquio Cabezón.

El tomito contiene multitud de bonitas y correctas composiciones, en las que el autor hace gala de su ingenio y facilidad para la versificación.

Indudablemente el nuevo libro tendrá excelente acogida.

CHARADA

¿Ves cuál mira de través
esa joven sandunguera,
recosiendo una montera
de clase fina? ¿La ves?
Pues esa barbiana es
prima-dos-tres, la torera,
que ha roto en la *dos-primera*
la montera de *una-tres*.

C.

Solución á la anterior: CRISANTA.

ESPECTÁCULOS PARA EL DÍA 7

TEATRO REAL.—8 1/2.—F. 53 de abono.—T. 2.ª—La Sonámbula.

ESPAÑOL.—8 1/2.—Marcela ó ¿á cuál de los tres?—Herir por los mismos filos.

COMEDIA.—8 1/2.—Los gansos del capitolio.—El juicio del año.

ZARZUELA.—8 1/4.—Los bandidos.—Botín de guerra. Cinematógrafo.—Cuadros disolventes. Cinematógrafo.—El padrino de El Nene á todo por el arte.

LARA.—8 1/2.—F. 14 de abono.—T. 2.ª par.—Pelillos á la mar y Oratoria fin de siglo (en una sola sección).—El sueño dorado (reprise).—El señor tromboni.—(Segundo acto.)

APOLO.—8 1/2.—Las campanadas.—La banda de trompetas.—La baraja francesa.—Las bravías.

ESLAVA.—8 1/2.—El padre Benito.—La marcha de Cádiz.—La rapaza.—Sombras chinescas.

ROMEA.—9.—La alegría del barrio.—La moza de rompe y rasga.—La gente del pueblo.

RAYOS X.—(Alcalá 2).—Abierto todos los días, de diez á doce mañana, tres á siete tarde y de nueve á once noche.

MOUVOGRAFO.—(Alcalá, 4.)—Fotografías animadas en colores y combinadas con el grafófono. Secciones cada media hora de 3 1/2 á 7 de la tarde y de 8 1/2 á 11 1/2 de la noche.

PARQUE DE MADRID (Casa de Fieras).—Exposición zoológica todos los días, de nueve á doce de la mañana y de dos de la tarde al anochecer.

¡Concho con los Magos

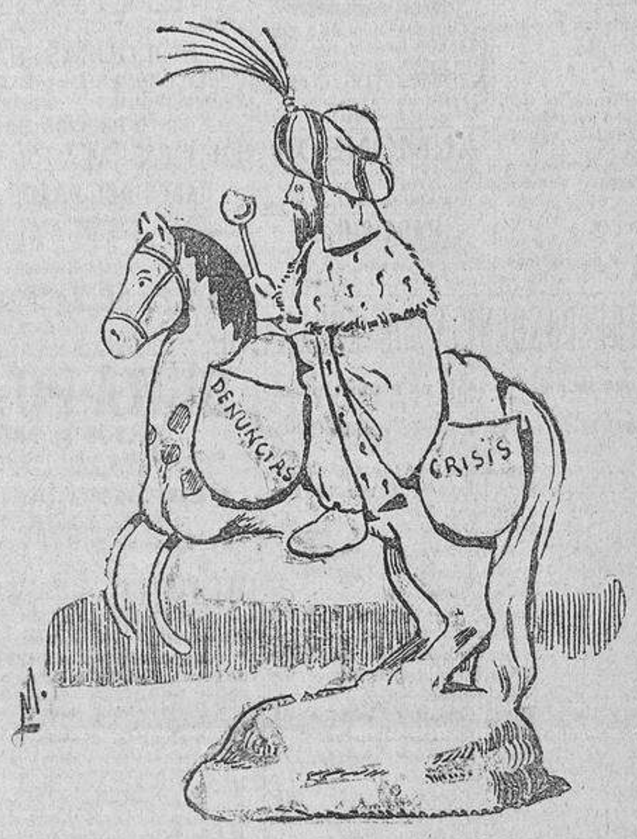

Los niños fusionistas
esta mañana
se encontraron con *eso*...
¡vaya una gracia!
al tomar los zapatos
de la ventana.

to... un coche me ha hecho perderle de vista ántes de tener la seguridad de que tomaba el tren.

—Pues yo sé más que eso—contestó Gianetta con aire de orgullo.

—¿El qué?

—Yo sé que el señor Santiago Ridal está ahora en Juvisy.

—¿En Juvisy?... Entonces ahí es á donde va el conde.—exclamó el prometido de Luciana.

—Naturalmente. Procurad enviar por allá alguien que descubra donde vive y averigüe lo que pasa en su guarida.—Venid á decirme el resultado.

—Adios—dijo Roberto—estrechando afectuosamente la mano de la italiana. Nosotros tenemos confianza en vos ahora más que nunca.

—Gracias—respondió Gianetta emocionada.

LI

Gianetta había demostrado un tacto exquisito en la elección de traje, y una modestia tan oportuna que demostró ser una mujer de inteligencia superior.

Antes de representar el papel de gran señora había querido hacer prueba de joven soltera de buen gusto que hace alarde de una coquetería que le sienta perfectamente.

Se había arreglado como una burguesa acomodada que va á una cita criminal sin comprender el alcance de lo que hacía.

Nunca había estado más hermosa.

Cuando el conde la vió aparecer, no pudo contener su primera galantería.

—¡Estáis divina, Gianetta!

—Gracias, señor conde..., estoy un poco modesta el primer día, pero comprendo perfectamente que me acomodaré pronto. ¿Me encontrais bien? me alegro mucho, puesto que vos sois el que lo ha pagado.

—No me recordeis ese detalle, Gianetta.

—¿Detalle decís, señor conde? Para vos quizás lo sea... para mí es un asunto muy importante el estar bien puesta... ahora podré encontrar trabajo, me recibirán muy bien en los almacenes y podré ganarme la vida.

El conde emprendió en seguida el tuteo protector.

—No eres ambiciosa, Gianetta.

—¡Y para qué he de serlo! ¿Para perder ilusiones?

—No, para realizar sueños. ¿No has soñado nunca ser gran señora, con esa belleza que tienes, capaz de eclipsar todas esas otras bellezas de París?

—No, señor conde, nunca.

Gianetta se dejó coger la mano, y el conde siguió diciendo con más calor.

—¿No has ido nunca al Bois ó á la avenida del mismo para ver la vuelta de las carreras?

—Sí, he ido el día del gran premio.

—¿Y no has tenido ningún deseo después de aquella visión?

—Ninguno.

—Cuando has visto aquellos tocados y aquellos trenes tan lujosos, ¿no has pensado que podía llegar un día en que tu pudieras como las demás, y aun mejor que ellas, gozar de la vida si quisieras?

—Nunca.

—Me engañas, Gianetta, ó no eres mujer.

—Tengo el corazón arreglado á mi condición, señor conde, para no sufrir por esto.

—¿Y si á pesar de ello hubiese alguno que te ofreciese todo eso?

—¡Sería un loco!...—dijo ingenuamente aparentando no comprender.

—¡Sí, un loco—repitió Juan,—pero quizás un loco de amor!

Gianetta no pestañeó.

Ya ha llegado.

Y después, en alta voz, añadió con admiración:

—¿De amor? ¿de amor por mí? Vamos, el señor conde se bromea ó se burla de mi.

Hubo un momento de silencio.

Después, lentamente, le cogió la otra mano y dijo con alguna timidez:

—¿Y si ese loco, Gianetta, fuese yo?

—¡Vos!—respondió, retrocediendo y tapándose la cara con ambas manos.

—Sí, yo... explícame tu exclamación... ¿te he ofendido? perdona... ¡Te he causado alegría gracias!

—Mi querido conde—contestó, ocupando el puesto en que él acababa de colocarla con su proposición,—me dais pena.

El conde se puso trémulo.

—¡Oh! comprendedme bien... yo no insulto á mi bienhechor; le aviso por gratitud el error que comete, añadiéndole que si yo quisiera poseer todo lo que me ofrece, estoy en situación de obtenerlo de él sin concederle nada en cambio.

El conde estaba buscando inútilmente el sentido de aquellas palabras.

Gianetta siguió diciendo:

—Parece que os presento un enigma, conde... pues oid la explicación.

Y con bastante desenfado y con movimiento vacilante se dirigió á un sofá, recostándose en él; cogió un abanico que había sobre un velador—un abanico de la condesa,—y jugando con él, empezó á decir:

—Venid á sentaros aquí á mi lado, y escuchadme bien, por interés vuestro.

Si Gianetta hubiese estado vestida con el traje napolitano que llevaba la víspera, Juan habría encontrado algo mortificante para su dignidad aquel exceso de confianza; pero tenía delante de sí una verdadera parisién, no desmentida con sus palabras, por la finura con que se expresaba y la autoridad que reflejaba en ellas.

Obedeció sentándose, y suprimiendo el tutearla, la suplicó que se explicase, añadiendo con dulce sonrisa:

—Mi fortuna está á vuestros pies, y bien sabéis, porque lo adivináis perfectamente, la poderosa influencia que ejercéis sobre mí. Este, sin duda, es el sentido de vuestro enigma.

—No, conde; el verdadero sentido es este: el conde Juan se cree rico y no tiene un cuarto... Le sería, por lo tanto, muy difícil poner á mis pies una fortuna.

—Gianetta, no tenéis razón. Desde la muerte de la hija del marqués de Roquebrune soy el único heredero de una fortuna colosal.

—Ha hecho vuestra sobrina testamento á favor vuestro.

—No, no ha hecho testamento... precisamente por esa razón es por la que heredo toda su fortuna.

—Pues os engañáis, señor conde.

Juan hizo un movimiento de asombro.

Se separó de Gianetta, se cruzó de brazos y repitió dos veces:

—¿Qué decís? ¿que decís?

—Digo que la señorita Roquebrune ha dejado hecho un testamento.

El conde varió de postura y se enderezó como movido por un resorte.

—¿Un testamento?... ¿Un testamento?... ¿Estáis segura?

—Sí.

—Pero no está depositado en casa de ningún notario.

—Lo sé perfectamente.

—¿En dónde está?

—Eso es cuenta mía.

—¡Gianetta! ¡Decidme en donde está ese testamento, y mañana mismo manejaréis el oro á manos llenas.

—¡Ah! ¡ah! conde, ya váis viendo perfectamente que para crearme una existencia dorada, poseo un medio mucho mejor que el que vos pensábais.

El conde no tenía ganas de reir.

Pero trató de reconocer en la entonación de voz de la italiana si ésta decía verdad ó mentía.

Si decia verdad, se desvanecía por completo el objeto de su vida, sus crímenes eran inútiles y se le escapaba la tan ansiada herencia.

La palabra de Gianetta le sacó de su estupor.

—¿Dudáis de mi palabra, conde?

—¡Es tan inverosímil!... ¿Habéis visto vos misma ese testamento?

—No, pero se lo que dice.

—¿Sabéis?...

El conde no pronunció una palabra, invitando á Gianetta con la mirada para que hablase.

—Conde, ese testamento instituye á Roberto de Lentrac legatario universal... ¿Tenéis bastante con esto?

—¿Pero quién os ha dicho?...

—¡Beppo! ¿Estáis satisfecho?

—¿Pero cómo ha sabido él?

—¡Ah! ¡Eso es cuenta suya! Lo que sí puedo aseguraros es que nadie en el mundo más que Beppo y yo conoce la existencia de ese testamento.

—¿Y entónces?...—dijo el conde, comprendiendo adonde quería ir á parar Gianetta.

—Entonces—dijo ésta suavizando la voz,—si yo no fuera vuestra amiga, podría impediros el tocar un solo céntimo de la fortuna que creéis ya propia... Pero...

—¿Pero?...—repitió el conde casi temblando.

—Soy vuestra amiga.

Juan respiró.

—Con una condición.

—Decid cual, Gianetta.

La italiana se puso de pie y contestó seca y enérgicamente:

—Que yo tenga mi parte.

El conde no pestañeó, y respondió:

—La tendréis.

Sí—añadió Gianetta;—esto será muy justo. ¿No pensaréis que poseyendo semejante secreto iba á ser tan estúpida que me iba á resignar con mi vida de miseria?

—Lo único que siento—dijo el conde volviendo á recobrar su calma diplomática,—es aparecer é vuestros ojos obligado á dar lo que yo quería haberos ofrecido espontáneamente por pura afección. Estoy confuso por el papel que hacéis en este asunto; pero sois una cómplice encantadora, y esto me consuela.

—Conde, me parece que vuestras palabras

2009 Ministerio de Cultura

BOLETÍN RELIGIOSO DEL DÍA 7

Santos del día 7 de enero de 1897.—San Julián, mártir; san Teodoro, monge; san Luciano, presbítero; san Claro, diácono; san Crispín y san Nicolás, obispos.

Abrense las velaciones.

Sol sale á las 7'26; pónese á las 4'47.

CULTOS PARA EL DIA 7

Se gana el jubileo de Cuarenta Horas en la iglesia del Asilo de Jesús y San Martín (paseo de Luchana), y habrá misa de pastorela; por la tarde ejercicios, predicando el padre Fita, y después villancicos, reserva y adoración.

En la Real Capilla primer día de Cuarenta Horas: á las diez y media misa, y á las cuatro de la tarde completas.

En San Pascual, Esclavas, Reparadoras y Carboneras, jubileo perpetuo.

En la Santa Iglesia Catedral solemne renovación.

En San Ildefonso día de retiro para los socios del Apostolado; orador don Gabino Marqués.

La misa y oficio divino son de la infraoctava de la Epifanía.

Visita de la Corte de María.—La Divina Pastora en San Martín y en San Millán.

ASILO DE LA NOCHE

En el costeado por el señor Santa Ana en la calle de Acuiseros, núm. 18 (Cuatro Caminos), en la noche del 5 se ha dado hospitalidad y sopa á 69 hombres y 17 mujeres.—Total, 86.

COMEDOR DE LA CARIDAD

En el día 6 han acudido y fueron socorridas en dicho comedor 1.414 personas.

DEUDA PÚBLICA

Pagos y entrega de valores:

Días 4 al 9

Entrega de títulos de deuda perpetua al 4 por 100 interior, emisión de 1892, expedidos en equivalencia de los de 1882 y 1889, presentados al canje con carpetas numeros al 9.924.

Día 7.

Idem ídem de inscripciones del semestre 1.° de julio de 1883 y anteriores; facturas presentadas y corrientes.

Día 8.

Pago de intereses de todas clases de deudas del semestre de 1.° de julio de 1882 y anteriores (excepto obras públicas, carreteras é inscripciones); atrasos de 1.° de julio de 1874 y anteriores y reembolso de títulos del 2 por 100 amortizados en todos los sorteos; facturas presentadas y corrientes.

Lo llamado en anuncios anteriores por cinco vencimientos y por material del Tesoro y resguardos de residuos del empréstito de 175 millones de pesetas, que no se hayan presentado al cobro.

CASAS DE SOCORRO

El día 6 se asistieron en las de esta capital 71 accidentes, 20 graves, 48 leves y 3 de pronóstico reservado.

SOCIEDAD GENERAL DE ANUNCIOS DE ESPAÑA

Esta Sociedad admite anuncios, reclamos y noticias para todos los periódicos de Madrid, provincias y extranjero.

Ofrece á los anunciantes é industriales combinaciones de publicidad en condiciones de precio excepcionales. Envía tarifas á las personas que las pidan.

Se admiten esquelas de defunción y aniversario

OFICINAS

6 y 8, Alcalá, 6 y 8

Teléfono 517.

ALMONEDA MARCHA A CUBA Armario luna, 70 ptas.; alcoba nogal y roble, piano. Infantas, 2, 1.°

SE COMPRAN ALHAJAS DE ORO y plata, platino y galones. Zaragoza, 4, platería.

ALMONEDA Chineros á 75 ptas. Armarios de luna Luis XV á 160 ptas. Butaca de dentista y berlina. Paz 15, ent.° y pl.

PARTICULAR cede buenas habitaciones exteriores con sol y confortables. Calle Mayor, 50, 3.° derecha.

PUBLICIDAD UNIVERSAL

AGENCIA DE ANUNCIOS DE RICARDO STORR

Esta antigua Casa, que no tiene absolutamente nada que ver con ninguna otra de su clase, sigue admitiendo anuncios, reclamos y noticias para todos los periódicos.

ESQUELAS FUNEBRES

Combinaciones de publicidad con gran ventaja de precios.

Se envías tarifas de precios á las personas que las pidan dirigiéndose en Madrid á las OFICINAS: CALLE DE SAN MIGUEL, 21 DUP.° SEGUNDO DERECHA.—TELEFONO 805

ESENCIA ANTI-HUMORAL

de AGATONIS Y ROUSEDOC. Cura seguramente el venéreo-Sífilis, Herpes, Reuma y todos los vicios de la sangre. La más económica, porque siempre cura. 15 pesetas en todas las buenas boticas.

LICOR DE SILOS

FABRICADO POR LOS RR. PADRES BENEDICTINOS DEL REAL MONASTERIO DE SANTO DOMINGO DE SILOS (PROVINCIA DE BURGOS)

HIGIENICO-TÓNICO-DIGESTIVO

Producto nacional superior por su aroma, legitimidad y precio económico á los licores similares extranjeros.—Dirección: R. P. Procurador del Real Monasterio de Santo Domingo de Silos.—Pídase en todos los hoteles, cafés, restaurants y ultramarinos. Precio, 7 pesetas litro; 4 pesetas medio litro. Depósito central en Madrid: CARLOS PRAST —8—ARENAL—8—

CUADROS

al óleo, modernos, numerosa y elegante colección.

MOLDURAS PARA MARCOS

Nuevo y gran surtido en doradas, blancas, caladas y otros infinitos y caprichosos dibujos y colores.

PRECIOS BARATÍSIMOS

FÉLIX MARÍA EGUIDAZU

CALLE DEL PRADO, NÚM. 8, MADRID

Hay magníficas oleografías en asuntos de género histórico, flores comedor, y sobre todo en cuadros religiosos. También hay marcos florentinos dorados de talla en todos tamaños. Se doran con mucha economía toda clase de marcos y otros objetos. *Restauración* de cuadros antiguos

GACETA DE LA PROPIEDAD URBANA DE MADRID

Sale el día 7.—Publica listas de cuartos desalquilados.

ORIZA-PWDER

POLVOS DE ARROZ

Primor y Perfume Incomparables

PERFUMERÍA ORIZA de L. LEGRAND

11. Place de la Madeleine, PARIS

FARMACIA DE SANCHEZ OCAÑA.

Gran depósito de específicos nacionales y extranjeros.

Especialidad en jarabes medicinales inalterables y de pureza bien acreditada.

Nota de varios, recomendados por su eficacia:

Jarabe de *quina*, tónico, estomacal y aperitivo. *Pesetas.*	2
Id. de *quina ferruginoso*, contra la anemia y palidez..	2 50
Id. de *hipofosfito de cal*, afecciones pulmonares.....	2 50
Id. de *Brea* concentrado y de *Brea* y *Tolú*, balsámicos poderosos contra toses, catarros y constipados.	1 y 2
Id. de *Lactofosfato de cal*, reconstituyente.....	2 50
Id. de *Ioduro de hierro* contra la anemia y debilidad.	2 50
Id. de *Quebracho*, antiasmático poderoso.....	2 50
Id. de *Rábano iodado*, fortificante contra escrófulas, raquitismo y flojedad de carnes.....	2 50
Id. Contra la *Tos ferina* eficacísimo.....	3 50
Id. Pectoral contra las toses pertinaces y catarros.....	2 50
Id. de *Codeina* contra la tos nerviosa y el insomnio.	2 50
Id. de *Codeina y Tolú*, toses, catarros, bronquitis...	2 50
Id. *Iodurado de Gibert*, depurativo, antisifilítico....	2 50

Jarabes pectorales de Bálsamo de Tolú, líquen, malvavisco, polígala, hiedra terrestre, goma, regaliz, tusílago, etc., etc. Precio de cada frasco, **una peseta.**

ÚNICO DEPOSITO

calle de Atocha, 35, frente á Relatores

SEÑORAS Para equipos ROPA BLANCA CANASTILLAS y géneros de punto LOS DOCKS Pta. del Sol, 15

P. FUENCARRAL 18, PL. IZ. 2 elegtes gabtes. C.° estable.

Almoneda lujoso mobiliario de casa y mesa de billar. Zorrilla, 27, bajo.

DINERO á pasivos y sueldos Estado al 2 y 3 p 100. Baño 5, 3.° d.° 10 á 12 y 5 á 7

Si teneis dolor de muelas y quereis veros libre de él, lo conseguireis con la

KEMNISA

del Dr. Bousedoc, que cuesta una peseta en todas las boticas.

SUSTITUTO O PERMUTA, HAY licenciado barato. Humilladero, 7, pral.

ALMONEDA: CAMAS, COLCHONES, armarios, lavabos, mesas, espejos, sillas y cuadros. Puebla 14 pl

ENCAJERAS BELGAS ARREGLAN á nuevo encajes antiguos á precios moderados. Institutriz inglesa desea dar lecciones ó acompañar á paseos. Alcalá, 6.

EN EL ACREDITADO OBRADOR de modas de la calle de Bailén, número 15, se sirven encargos para provincias, mandando carta á la directora. Se trabaja con prontitud y economía; y es casa especial para el corte, forma y confección en cuerpos de vestidos y abrigos para señoras gruesas y dificultosas.

Se reforman trajes pasados de moda. Se corta y prepara prendas y se venden patrones.

Se enseña á cortar y practicar en trajes para vestir. Bailén, 15, entresuelo izquierda.

CIEN PESETAS de gratificación

Se darán á la persona que entregue en el Palacio de Liria, una caja conteniendo fustas. Se extravió en la noche del 2 de enero, desde la estación del Norte á dicho Palacio.

PRESTAMOS

Todo su valor por alhajas y papeletas del Monte de Piedad. Príncipe, 6.

Saldo trajes y gabanes; valen 28 ds., doy á 14. Alcalá, 40.

Almoneda DE RICOS MUEBLES: hay alcoba nogal y espejos. Almirante 12, pral.

CARETAS fábrica de A. L. SERRA *Caballero Gracia, 15. Madrid.* Al comercio. Se remiten á provincias gratis catálogos de precios y dibujos.

NEGOCIO INDUSTRIAL

Para uno de positivos y seguros resultados, susceptible de producir grandes ganancias, se necesita un socio con 3.000 pesetas.

Ni este anuncio es timo, ni el negocio es de préstamos. Calle de la Morería, 11, tienda, de seis y media á ocho, razón.

SE ALQUILA GRAN LOCAL, CAlle de Monserrat, núm. 4.

ALMONEDA DE MUEBLES, PIAno Pleyel, colgaduras y espejos. Cuesta Sto. Domingo, 7, bajo dcha.

SE FACILITA Y COLOCA DINERO sobre verdaderas garantías. Correderia Baja 59, pl. ctro. De 10 á 11.

EN 6.500 DUROS SE VENDE CAsa. Toledo, 28, confitería.

PIANOS BUENOS DE ALQUILER, baratísimos. Horno de la Mata 10

FAMILIAR GRANDE BARATO DE servicio y sociable, se venden. Puebla, 6, primero.

HALLAZGO.—AL QUE SE LE hubiera perdido un portamonedas, vaya á la calle de Fuencarral 19 y 21, 2.° dcha., donde se entregará manifestando su contenido.

✝

VII ANIVERSARIO

EL SEÑOR

D. ANTONIO DEL RÍO ARANGO

del comercio de esta corte falleció el 6 de enero de 1890.

R. I. P.

Su viuda D.ª Mariana Beltrán é hijas, ruegan á sus amigos le encomienden á Dios.

Todas las misas que se celebren el día 7 del corriente en el oratorio del Caballero de Gracia, serán aplicadas por el alma de dicho señor.

✝

Sétimo aniversario

La Ilma. Señora

DOÑA TERESA PALACIOS Y TREJO

VIUDA DE BERUETE

falleció el 7 de enero de 1890.

R. I. P.

Sus hijos, hijas políticas, nietos, hermano político y demás parientes, ruegan á sus amigos la encomienden á Dios.

Todas las misas que se celebren el día 7 del corriente mes en la iglesia de Nuestra Señora de la Presentación (vulgo Niñas de Leganes), serán aplicadas por su eterno descanso.

El Excmo. é Ilmo. Sr. Obispo de Madrid Alcalá concede cuarenta días de indulgencia á todos sus diocesanos por cada misa que oyeren, sagrada comunión que aplicaren ó parte de rosario que rezaren por el eterno descanso de dicha señora, pidiendo al propio tiempo á Dios por las necesidades de Nuestra Santa Madre Iglesia.

PÉRDIDA

de rosario de nácar engarzado en plata, el día 4. Plaza del Cordón, número 2, portería, gratificarán.

EN LA NOCHE DEL 4 SE HA EXtraviado una sortija. Presentándola en la calle de los Caños 7, portería, se darán señas y gratificarán.

✝

SEGUNDO ANIVERSARIO

EL EXCMO. É ILMO. SEÑOR

D. JOAQUÍN MARÍA SANROMÁ Y CREUS

ex consejero de Estado, Consejero de Instrucción pública, subsecretario que fué del ministerio de Hacienda, académico electo de la de Ciencias Morales y Políticas, gran cruz del Cristo de Portugal, etc., etc.,

FALLECIÓ EL DÍA 7 DE ENERO DE 1895

R. I. P.

Su desconsolada viuda, su hijo D. Joaquín y demás parientes

Suplican á sus amigos le encomienden á Dios y asistan á las misas que en sufragio de su alma se dirán en la iglesia de las Calatravas el día 6, y en la de San Andrés de los Flamencos el día 7, en lo que recibirán especial favor.

✝

LA EXCMA. SEÑORA

DOÑA EMILIA HIPKINS

VIUDA DE ESCUDERO

ha fallecido el día 6 de enero de 1897, á los 85 años de edad, á las tres de la madrugada, habiendo recibido los santos sacramentos y la bendición de Su Santidad.

Su director espiritual, sus hijas, hijo político (ausente), su sobrina, sobrinos políticos, hermana política y demás parientes, ruegan á sus amigos se sirvan encomendarla á Dios y asistir á la conducción del cadáver, desde la casa mortuoria, cuesta de Santo Domingo, núm. 22, el día 7 del corriente, á las diez y media de la mañana, en lo que recibirán especial favor.

El duelo se despide en el cementerio.—Se suplica el coche. No se reparten esquelas.

COMPAÑÍA MADRILEÑA DE URBANIZACIÓN

PRÍNCIPE, 3, ENTRESUELO

Se convoca á las señoras y á los señores accionistas, con arreglo á los Estatutos, á junta general ordinaria, que se verificará el día 14 de febrero, á las dos y media de la tarde, en el Círculo de la Unión Mercantil, Carretas, 14.—Para tener derecho á la asistencia, según el art. 20 y 1.° de las disposiciones transitorias de los Estatutos, es preciso el *previo depósito* de las acciones, *en la Caja de la Compañía, con quince días de antelación al designado para la celebración de la junta*. Cada acción da derecho á un voto.—Madrid 6 de enero de 1897.—El Director, *Arturo Soria.*

Industria en Madrid.

En próspero estado, susceptible de grande aumento, fácil de dirigir. Se cederá á persona de moralidad reconocida que posea algún capital ó garantías. Carretas, 45, tienda de bisutería, razón.

ENSEÑANZA DE LA MUJER

Academia de corte y confección.

Por papel Método Ocháran 2 reglas, 8 escalas. 10 ptas. Nuevo invento en España, útil y fácil á la mujer; tres horas bastan para entender el corte, que es exacto, y puede aprender por sí sola. Dos medidas para señora, una caballero y niño. Por ser de tanto mérito y necesario al hogar doméstico, hay muchísimas profesoras, tanto maestras de niñas, señoritas distinguidas y monjas de colegio. Conventos que tienen enseñanza y que han adoptado este tan útil como necesario Método de corte. Seguimos nombrando profesoras, reuniendo las circunstancias, para el resto de España y Ultramar; el título se da gratis. Academia de corte.—Montera, 12, Madrid.

Enseñanza de la Mujer.

ARBOLES FRUTALES

y de adorno, rosales y otras plantas de los viveros de Campillo, en Daroca (Aragón). Catálogos y detalles, D. Miguel del Campillo, Alcalá, 52, 3.° izquierda.—Madrid.

✝

El Excmo. Señor

DON JULIO CIRER Y VELA

GENERAL DE BRIGADA

caballero gran cruz de la inclita y militar orden de San Hermenegildo, comendador de la de Isabel la Católica y condecorado con otras varias cruces por méritos de guerra, ha fallecido el día 5 de enero de 1897, á las 5 1/4 de su tarde

R. I. P.

Los Excmos. Sres. Ministro de la Guerra y comandante general en jefe de Castilla la Nueva, jefes; y su desconsolada esposa D.ª Julia Gutiérrez, afligidos hijos D. Juan, D.ª Pilar, D.ª Josefa y don Manuel, sus hermanos y hermanos políticos,

Suplican á sus amigos le encomienden en sus oraciones al Todopoderoso y asistan á la conducción del cadáver, que se verificará el día 7 del corriente, á las diez y media de su mañana, desde la casa mortuoria, calle de Luchana núm. 8, al cementerio de Nuestra Señora de la Almudena, de lo que quedarán altamente agradecidos.

El duelo se despide en el cementerio.—No se reparten esquelas.—Se suplica el coche.

LA NIÑA

MARÍA DEL BUEN SUCESO MORENO TOBARRA

ha subido al cielo el día 5 de enero de 1897, á las cuatro de la tarde, á los dieciseis meses de edad.

Sus desconsolados padres D. Roberto Moreno Villena y doña Consuelo Tobarra Martínez; su abuela, hermanos y demás parientes.

Tienen el sentimiento de participar á sus amigos tan irreparable pérdida.

✝

LA SEÑORA

DOÑA CARLOTA MEGÍA

DE GARCÍA-GOYENA

falleció el día 7 de enero de 1885

Su viudo suplica á sus amigos se sirvan encomendarla á Dios.

Todas las misas que se celebren en la iglesia parroquial de San Luis el día 7 y las que se digan durante todo el mes en la capilla del Dulce nombre de María del barrio de Doña Carlota, se aplicarán por el alma de dicha señora.

LA CORRESPONDENCIA DE ESPAÑA

Puntos en que se halla de venta en el extranjero.

BUENOS AIRES..	D. Luis Cambray, calle de San Juan, 548.
LISBOA.....	Sra. Repullés, rua Aurea, 146.
PARIS.....	D. Adriano M. Lanuza, rue Le Peletier, 30.
»	Mme. Veuve Rousin, kiosque 44, boulevard Montmartre.
»	Mme. Michel, id., 131, id. des Capucines.
»	Mme. Veuve Drillien, id. 46
»	idem Montmartre.
»	Mme. Schneider, id. 50, id. id.
»	Mme. Lapointe, id. 213, id. des Capucines.
»	Mme. Lemaitre, kiosque 34, boulevard des Italiens.
»	Mme. Alhanme, kiosque 172, rue Saint-Lazare.
»	Mme. Denax; kiosque, 246, boulevard des Capucines en face la «Grand Hotel».
BIARRITZ.....	Mr. Victor Benquet, librairie.
TOULOUSE.....	Mr. Sanvoisin, kiosque de journaux allei Lafayette.
TANGER.....	R. Orive, Bodega Española.
GIBRALTAR.....	D. Luis González.
BORDEAUX.....	Mr. L. Robin, 17, rue Vital Carles.
ROMA.....	Sgr. Luigi Rossi, Chiosco, Piazza di Spagna.

lisimulan mal vuestra contrariedad. Dadme la mano y confesad al contrario, que el cariño y la gratitud me han impulsado quizás más, que el interés, á venir á entregaros este secreto. Si solo el interés me hubiese guiado, conde, ¿no era para mí mucho más sencillo irme á buscar al señor Roberto de Lentrac y darle noticia de la existencia de este testamento, imponiendo mis condiciones?

Al escucharla hablar de aquella manera, Juan la encontraba inteligente y se arrepentía de haberla tratado con tanta ligereza en otra época.

Su amor, ó mejor dicho su fogosa locura volvía á aparecer.

Estaba domado.

—¡Ah, Gianetta!—exclamó—vuestro cariño es lo que me importa... vuestro... ¿me atrevo á decir la palabra á pesar de mi edad?

—Eso—contestó riendo—es otra cuestión.

Y la italiana se iba mostrando menos adusta de hora en hora, graduando, por decir así, la esperanza que debía dejar concebir.

El conde no hubiera querido dejarla ir.

Gianetta se dejó arrancar la promesa de venir á verle todos los días.

Al cabo de una hora, encantado por la amabilidad que la italiana demostraba para disuadirle de su pasión, emocionado al verse tratado como un niño grande, porque aquella hermosa mujer que podría muy bien tener un momento de debilidad por piedad, y ya casi empezaba á hacer proyectos sobre el porvenir, basados en lo que él llamaba ya delante de ella «nuestra fortuna.

—Bueno, pero es necesario decirme donde está ese testamento para destruirlo—dijo antes de que se marchase.

—¡Todavía no, mi querido conde! Hasta la vista... ¡todavía no!

Santiago Ridal se había guardado muy bien de dar su señas de Juvisy al juez de instrucción.

Había conservado, sin embargo, su habitación de París en la calle de la Asunción de Passy.

Allí era donde recibía sus cartas, que el conde pasaba á recoger para llevarselas á Juvisy.

El Don Juan por fuerza se había divertido muy poco con su papel de milano, y ya deseaba ser relevado en sus funciones por una razón cualquiera.

El plan de su cómplice el conde Torelli era muy largo de realizar.

El acta de defunción de la señorita Luciana de Roquebrune estaba extendida hacía ya más de quince días, y Santiago Ridal, aunque comía y vivía en Juvisy, no había recibido aún nada á cuenta de aquella colosal fortuna, que según su creencia, había ayudado para que cayese en manos del conde Juan.

Aquella prisa demostraba su ignorancia acerca de las dificultades de la vida práctica, ó al menos el deseo de ser recompensado por el concurso efectivo que había prestado en el asunto.

Las reticencias del juez de instrucción le habían hecho ponerse alerta, y consideraba que se había comprometido mucho para recibir tan poco.

traña la conducta de aquel heredero que se apresura á reconocer á su sobrina en un cadáver desfigurado, cuando otras personas amigas y casi parientes sostienen que la señorita de Roquebrune ha sido robada y está secuestrada.

Además, en todo París se comprendía que este asunto estaba rodeado de misterio, y que había un crimen que empezaba á hacer hablar á la gente en voz baja cuando el conde se presentaba en alguna parte.

En el interrogatorio que había sufrido Santiago Ridal, se había cometido alguna indiscreción.

Pero el conde acababa por decirse lleno de satisfacción:

—¡Beppo ha huído!... ¡Mucho mejor!

Para asegurarse de la sinceridad de Gianetta el conde se dirigió al domicilio de su cómplice y le encontró cerrado.

Entonces tomó el tren en la estación de Orleans y se fué á Juvisy para contar á Santiago Ridal lo que pasaba, volviendo á París al día siguiente.

Tenía prisa por volver á ver á Gianetta y obtener de ella nuevos detalles.

Pero sin que él se diese cuenta de ello había otro motivo para que él desease la vuelta de la italiana.

La presencia de aquella mujer no le dejaba nunca indiferente.

Gianetta era su debilidad.

Quizás esto fuera debido á que ella le había tenido siempre á respetuosa distancia, cuando él había intentado tomarse alguna libertad.

Y sobre todo, porque era muy hermosa para todo el mundo y especialmente para el conde, que recordaba su belleza pasada.

La veia como estaba quince años antes en Italia, espléndida y altiva, sin aceptar los homenajes de nadie aunque fuese conde, duque ó príncipe, y permaneciendo siempre fiel á su coloso, que la pagaba con igual amor.

Tambien recordaba que entonces la llamaban: la hermosa Gianetta.

Nunca hasta que la había encontrado en París, había descendido la joven hasta solicitar el apoyo del conde y su protección para su marido. Pero en París había llegado á ser tan negra la miseria, que el orgullo indomable de la italiana se humilló una vez, aunque no tanto como ahora.

El conde estaba asombrado.

Gianetta se entregaba por completo, confiándole su porvenir.

El viejo lobo veia venir la oveja y no tenía más que esperar

La noche anterior, á pesar de sus otras ocupaciones, había soñado con ella y la había visto vestida de Parisien, resplandeciente y hermosa, con un traje de moda, reflejando en su fisonomía el caliente sol del país de que procedía y aumentando el encanto que le inspiraba como napolitana.

En cuanto llegó Gianetta empezó á hablarla de su idea y de su capricho.

Gianetta aparentó turbarse, haciendo objeciones, y se puso encendida cuando el conde la ofreció comprarla un traje, rehusándolo débilmente.

—Sin embargo—siguió diciendo Juan, que había guardado para final un argumento que Gianetta encontró decisivo,—permanecer con ese traje, es ir diciendo á la policía por todas partes á dónde vais y cómo os habeis marchado del domicilio común al mismo tiempo que Beppo, no tardarán en creeros también cómplice.

El trato con la justicia es siempre poco agradable, aunque sea completamente inocente. Por lo tanto, combiad de nombre vestios á la francesa y os ahorraréis muchas molestias.

—Haré lo que quiera el señor conde.

—Pues bien, id de mi parte á estas señas vestios como queráis

El conde le dió el nombre de la modista de la condesa, añadiendo con tono que se esforzaba en hacer aparecer paternal.

—Vendréis á verme á menudo; pero entretanto no tengáis conmigo una falsa vergüenza Gianetta... tomad esto.

Y puso en su mano un bolsillo con oro.

—Con esto os demuestro también—continuó diciendo sin mirarla de frente temiendo que le hiciese traición su mirada llena de ardiente deso;—el placer que me causáis viniendo á mi llena de confianza y esperanza.

Gianetta aceptó la dádiva sin murmurar, muy contenta al ver lo pronto que entraba en el camino que se había trazado, comprendiendo que el conde tomaba precauciones para no asustarla muy pronto y la daba dinero para obligarla por la gratitud, atraerla y triunfar.

—Hasta muy pronto, señor conde—dijo despidiéndose con una graciosa sonrisa.

Aquella misma tarde fué Roberto de Lentrac á visitarla diciendo:

—No he podido esperar más... He venido para saber si ocurre algo nuevo.

—Sí—respondió Gianetta;—hay mucho. El asunto va más deprisa de lo que yo creia.

—Ya sabéis que el conde sigue yendo á la estación de Orleans... ayer mismo lo he vis-

©2009 Ministerio de Cultura