EL NOROESTE

FUNDADOR: D. JOSÉ LOMBARDERO

AÑO XII — Núm. 16.122

PRECIOS DE SUSCRIPCION
(PAGO ADELANTADO)
La Coruña: Un mes, una peseta veinticinco céntimos.—Provincias: Trimestre, cuatro pesetas.—Países comprendidos en la Unión Postal: Trimestre, nueve pesetas.
REDACCION, ADMINISTRACION Y TALLERES
REAL, 23 y GALERA, 24
Teléfono 115

Es el periódico de mayor circulación en la Coruña

LA CORUÑA

Lunes 6 de Agosto de 1917.—San Agapito.

LOS EMPLEADOS

Nuestros colegas de Cuba

Jubilaciones y sueldos

I

Por lo mismo que la República de Cuba, en su labor de organización de los servicios, informa todos sus acuerdos en las experiencias recogidas por los países más progresivos de Europa y América, es de notorio interés estar al tanto de lo que disponen sus leyes y reglamentos, y á este respecto ya he publicado algunos artículos en que puse de manifiesto que los funcionarios del Estado se rigen en aquella república por disposiciones en que todas sus conveniencias quedan bien atendidas, lo mismo en el orden moral que en el económico.

Acabo de leer la ley de jubilación publicada recientemente en la "Gaceta" oficial de aquel país, y en ella se establece que la jubilación será forzosa ó voluntaria, marcándose para el primer caso el haber cumplido setenta años, padecer enfermedad contagiosa de carácter incurable ó impedimento físico ó intelectual para el ejercicio del cargo.

La jubilación voluntaria puede solicitarse á los sesenta y cinco años, llevando más de treinta de servicios.

El máximo de jubilación que puede percibirse es el 75 por 100 del sueldo más alto que se ha disfrutado durante un año por lo menos.

Los derechos de jubilación no son embargables, ni pueden ser cedidos ni gravados en forma alguna.

El fondo general de jubilaciones se cubre descontando de los haberes de los funcionarios la suma del 3 por 100, y si las necesidades del servicio demandasen una cantidad superior á la reunida, el déficit lo cubrirá el Tesoro de la república, con derecho á reintegrarse más tarde, si hay posibilidad de hacerlo.

Conviene advertir que en Cuba los funcionarios del Estado no sufren en sus haberes los enormes descuentos que gravan en España todos los sueldos.

Por ahora la ley de jubilaciones se aplicará únicamente á los funcionarios afectos al Poder judicial; pero hay la certeza de que estas disposiciones tendrán en breve plazo aplicación á todos los funcionarios del Estado.

II

Los representantes de Cuba en el extranjero acudieron al Gobierno de la república exponiéndole el encarecimiento de la vida en los países de su residencia y lo equitativo que sería por esta causa el aumento de un 30 por 100 en sus haberes, y los funcionarios del Poder judicial, teniendo en cuenta el aumento de precio que han sufrido los artículos de mayor consumo, pidieron que los sueldos fueran mejorados en un 40 por 100. El Congreso cubano, entendiendo equitativas estas demandas, aprobó un proyecto de ley que ahora está al estudio del Senado.

La Asociación de Funcionarios del Estado, que en todo lo que interesa á sus representados procede siempre con laudable diligencia y celo, acordó remitir al presidente del Senado un escrito en que se hicieran las oportunas alegaciones para justificar que el aumento de sueldo se haga extensivo á todos los funcionarios del Estado, fijando á este respecto como mínimo el 25 por 100 de los sueldos que actualmente disfrutan.

Las razones que aducen los Sres. Varela y Cañizares, presidente el primero y secretario el segundo de la Asociación de Funcionarios del Estado, son de las que no admiten réplica, y es de esperar que lo senadores cubanos, procediendo con espíritu de justicia, les dispensen la favorable acogida que merecen.

Vamos á reproducir algunos párrafos del notabilísimo escrito de dichos señores, por lo mismo que en ellos están admirablemente resumidas las razones que abonan la justa demanda de nuestros colegas.

Dicen así:

"Señor:

Tiene conocimiento esta Asociación de que está sometido á la deliberación de ese Alto Cuerpo un proyecto de ley, procedente de la respetable Cámara de Representantes, en el que se concede un aumento de sueldo á los funcionarios y empleados del Poder judicial.

Con tal motivo, estando entre los fines fundamentales de esta colectividad la protección inmediata de sus asociados y en general de todos los empleados públicos, su Directiva, reunida en junta ordinaria el 15 de los corrientes, acordó dirigirse respetuosamente á esa ilustrada presidencia, como digna representación del honorable Senado, en solicitud de que tal proyecto sea, por lo que al referido aumento respecta, aprobado con la brevedad que permita lo delicado y arduo de las labores legislativas, y haciéndolo extensivo, á ser posible, á todos los demás empleados y servidores del Estado.

Esta pretensión de la Asociación no habrá seguramente de sorprender á los ilustrados componentes de ese respetable Cuerpo, pues de todos es sabido el considerable aumento, que se hace cada vez mayor, del costo de la vida, circunstacnia que, en una forma ó en otra, por iniciativa de los interesados ó espontaneidad plausible de los patronos, ha determinado ciertas mejoras en las remuneraciones de empleados y jornaleros de no pocas Casas y Empresas industriales, comerciales y agrícolas del país.

. . . . . .

Ahora bien, honorable señor, si es evidente la necesidad, si ésta es genaral y si, equitativa y lógicamente pensando, todos los que al Estado consagran su actividad tienen igual derecho á la consideración del mismo, no es dable suponer que se mejore á unos y se deje á otros en condiciones de inferioridad manifiesta, y es por ello por lo que la Asociación de Empleados del Estado, haciendo abstracción de toda diferencia, que no se justificaría en ella, dada la amplitud de sus miras y el altruismo que inspira su programa, acude en respetuosa súplica al muy honorable Senado de la república para que se sirva aprobar las indicadas leyes y otras que las complementen de modo que se conceda un aumento general uniforme de los sueldos que actualmente disfrutan los funcionarios y empleados del Estado en sus tres ramos: legislativo, ejecutivo y judicial."

En España los obreros de blusa han conseguido, lo mismo en las fábricas que en el campo, que se mejoren sus salarios, y este proceder de los patronos, que nos parece muy laudable, es de lamentar que no haya sido secundado por el Estado, pues los "obreros de levita" que tiene á su servicio sufren como los de blusa que están en empresas particulares los efectos de la guerra, y si el encarecimiento de las subsistencias hacía insuficiente el salario de los últimos, no habrá nadie de juicio sano que considere que los mezquinos sueldos de los funcionarios del Estado son suficientes para cubrir en estas difíciles circunstancias las necesidades más precisas de la familia.

Rivas Moreno.

DE ALLENDE EL MAR

Carta de Cuba

Rumores de asonada.—En el Camagüey.—Los abuelos de la patria.—El abaratamiento de la vida.—Los vapores alemanes.—Deuda de honor.

Dias tristes son para la joven y floreciente República de Cuba los que atravesamos en esta época de guerra mundial, revoluciones y transformaciones de Gobierno y nacionalidades La tranquilidad reina en todo el territorio nacional, según noticias oficiales; sin embargo, circulan de boca en boca los más absurdos rumores: dícese que por Oriente ciertos elementos del fatal liberalismo, disgustados porque no se aprueba rápidamente la ley de amnistía para los sediciosos del pasado Febrero, están preparando otra asonada, sin tener en cuenta que lo mucho que se anuncia no se realiza nunca y que, por lo general, es el camino de la amenaza el de la perdición.

Las baladronadas de los secuaces de José Miguel Gómez y Alfredo Zayas; sus pujos de matonismo; la intimidación que trataron siempre de llevar al ánimo del adversario político, sin duda para que le dejase éste libre el paso, han constituído su "modus operandi" durante los últimos años, pero en la actualidad es un sistema fracasado y desacreditado.

* * *

La prensa de Camagüey llegada á la Habana estos últimos días, nos ha traído detalles acerca de los sucesos ocurridos en aquella capital, que el eterno afán de abultar los hechos denominó graves y que en realidad no pasan de ser una ridículez, como verá el lector.

Desde hace algún tiempo se venía notando en Camagüey que ciertos elementos, en su mayoría de la raza de color, recorrían las calles haciendo demostraciones de simpatía hacia el partido liberal y dando algunos gritos en contra del Gobierno constituído, llevando así la alarma á los vecinos de aquella tranquila é histórica ciudad provinciana, cuyas mujeres gozan con razón en el mundo de fama de muy hermosas.

Y sucedió lo que no podía menos de suceder: un motín popular; menos aún, un escándalo provinciano reprimido rápidamente por la policía en los momentos en que el general Menocal, presidente de la República, firmaba los indultos de los oficiales del ejército complicados en la última revuelta y condenados á muerte por un tribunal militar por el delito de rebelión.

* * *

Los ilustres abuelos de la patria, los senadores, propónense trabajar "pro domo sua", sacando á flote una ley de aumento de sueldos presentada al poder legislativo.

Desean, y van á ello, que el Tesoro, por sus "brillantes" servicios, les abone mensualmente seiscientos pesos, en vez de los cuatrocientos que perciben en la actualidad. No pretenden que ese acrecentamiento de haber se haga á causa del encarecimiento de la vida, sino á causa de sus deseos. En esto son francos; y lo mejor—para ellos—es que el aumento pasará sin dificultad antes que el pedido para ciertos modestos empleados que apenas obtienen lo necesario para vivir.

No hay que censurar á los senadores por esta labor; sería absurdo que los que pueden cobrar más se contentaran con percibir menos emolumentos; el pueblo, por otra parte, parece satisfecho de la labor que efectúan los abuelos de la patria y desea que se les recompense, que no sufran necesidades con la "miseria" que perciben en la actualidad.

* * *

Desde hace días se habla de la posibilidad de que muy en breve se abarate la vida en Cuba á causa de las medidas que se están adoptando en los Estados Unidos. Parece que la prohibición de exportar víveres á los países neutrales que comercian con las naciones germanas obligará á los almacenistas americanos á rebajar los precios Hoy los mantienen elevados porque, de cualquier modo, los compradores pagan los artículos al precio que se les pide; en breve, ¿á quién podrán vender si no es á los países amigos de los aliados?

Cuba, como nación aliada, será una de las favorecidas; está comprendida entre las que pueden beneficiarse; en cambio, las que como Noruega, Holanda, Suecia, Suiza y Dinamarca, compran en Norte América para vender en Alemania, pagarán, sin duda, las consecuencias.

* * *

Están terminándose los trabajos de reparación que desde hace algún tiempo se llevan á cabo en los vapores alemanes de que se incautó el Gobierno nacional al hacer la declaración de guerra al imperio del kaiser Guillermo.

El "Bavaria" y el "Olivant", que estos son sus nombres, se encontrarán en breve en condición de poder navegar mejor que cuando llegaron á la Habana hace cerca de tres años en busca de un refugio seguro.

Parece ser que estos barcos serán arrendados por el Estado cubano á una compañía naviera nacional, reservándose el derecho de reclamarlos para su uso cuando así lo crea conveniente para las necesidades del país.

* * *

La Academia de la Historia acaba de hacer efectiva una deuda de honor que tenía pendiente: ha designado miembro de número al doctor Rafael Montoro, la más alta cumbre actualmente de la intelectualidad cubana. Muerto el insigne Lanuza, no hay quien tenga en Cuba la amplitud del talento y la extensión de la cultura del doctor Montoro.

Pocos cubanos son tan ventajosamente conocidos y tan respetados fuera del país como el secretario de la Presidencia. Montoro es conocido por todo el mundo como uno de los mejores oradores en lengua castellana, y al designarlo la Academia de la Historia para ocupar uno de sus sillones, se honra á sí misma.

A. C.

Habana, Julio 14 de 1917.

EL NOROESTE se vende en Ferrol en el kiosco de J. Bueno, Cantón de Molins. También se sirve á domicilio á la llegada del tren de las once y media.

Un brillante éxito

El «Diario oficial» del ministerio de la Guerra llegado ayer publica la relación de los alumnos admitidos en los últimos exámenes de ingreso en las Academias militares, que, como es sabido, fueron excepcionalmente severos y difíciles, por el enorme número de aspirantes que se disputaban el reducísimo de plazas á cubrir.

En esa lista figuran, con el número uno de la Academia de Intendencia, D. Ramiro García Linares, y con uno de los primeros de la de Ingenieros, D. Alejandro Pardo Gayoso, hijos, respectivamente, de nuestros queridos amigos D. Eduardo García de Dios y D. Alejandro Pardo Laborde.

Estos nuevos cadetes, que tan señalado triunfo obtuvieron, son discípulos de los capitanes de Artillería D. Leoncio y D. Nicasio de Aspe y D. José Aramburu, como lo es también el aspirante D. Manuel Sánchez Suárez, aprobado en la Academia de Caballería, lo cual representa para el centro de enseñanza que los señores Aspe y Aramburu dirigen un verdadero galardón, ya que el logro de tales éxitos no se alcanza hoy por hoy, y dada la excepcional severidad de esos exámenes, más que con el concurso de una excelente labor de enseñanza en los profesores y un verdadero talento y amor al estudio en los discípulos.

A unos y otros, pues, enviamos nuestra felicitación efusiva por un resultado de su labor tan halagüeño en tiempos en los que las plazas disputadas están con los que á ellas aspiran en una relación de tres por ciento.

También ingresaron en estos exámenes los hijos de nuestros convecinos y amigos don Cipriano Torre y D. Pascual Rey, señores D. Santiago Torre Enciso, que obtuvo plaza en Ingenieros, y D. Pascual Rey Arias, que la logró en Infantería y ambos con excelentes números. Por ello los felicitamos también calurosamente.

LOS OBREROS MUNICIPALES

EL PLANTE DE AYER

QUIENES HOLGARON

A las siete y media de la mañana de ayer, poco después de comenzadas las operaciones del barrido en las calles, hicieron un plante de brazos caídos los obreros de la cuadrilla municipal de limpieza.

A esta actitud se unieron en seguida los encargados del riego, los ordenanzas del Ayuntamiento, los mozos del servicio de carros fúnebres, los bomberos y el personal adscrito á las caballerizas.

Los barrenderos y regadores pararon donde les alcanzó la orden de la sociedad que tienen constituída y en tales puntos permanecieron todo el día, cerca de los carros de la limpieza.

En el Matadero, los encargados de la matanza del ganado de cerda y de la limpieza de las naves, que son obreros municipales, se negaron también á trabajar y por lo tanto no fué degollado cerdo alguno. Sacrificáronse, en cambio, 35 cabezas de ganado vacuno porque el personal que efectúa este trabajo está á las órdenes de los tablajeros y no es asociado.

En los Hospitales, los enfermeros prestaron servicio normalmente, si bien no ocultaron que esperaban órdenes de la sociedad para abandonar sus puestos.

ORIGEN DEL PLANTE

La causa de esta huelga de los obreros municipales es la cesantía, decretada hace días por el alcalde, de un enfermero interino del Hospital de Caridad, medida que determinó el siguiente sucedido, tal como resulta de las diligencias instruidas por la Alcaldía:

Hallábase el médico Sr. Guillán, asistido de un practicante, un meritorio y el enfermero aludido, suturando una lesión sufrida por un acogido en el Hospicio provincial y cuando aun la herida se hallaba abierta, el enfermero colocó sobre ella una de sus manos, con peligro evidente de producir una infección.

El Sr. Guillán separó violentamente la mano del enfermero y lo recriminó con dureza, ordenándole que se retirase y que bajase otro compañero á sustituirle; pero entonces comenzó aquél á blasfemar y amenazó al facultativo, retándole para la calle.

Terminada la operación, el Sr. Guillán denunció lo ocurrido al administrador de los establecimientos de Beneficencia y éste trasladó la denuncia al alcalde, el cual reclamó del inspector municipal de Sanidad informe por escrito acerca de lo ocurrido.

El dictamen de este técnico corrobora las manifestaciones consignadas en la denuncia del Sr. Guillán, que recogemos más arriba, y agrega que por la reincidencia del mencionado enfermero en sus faltas de respeto y subordinación á los médicos del Hospital era imprescindible la separación de aquél del cargo que desempeñaba.

Así las cosas, tuvo conocimiento el alcalde del deseo de los obreros municipales asociados de que, antes de dictar resolución alguna sobre el asunto, se oyese al enfermero, y el Sr. Puga accedió á ello, haciendo comparecer á su presencia el acusado.

Enteróle el alcalde de la denuncia contra él formulada y el propio interesado refirió que el Sr. Guillán no lo había maltratado sino separado con dureza, y que excitado por esto, había proferido frases mal sonantes y amenazado ó retado á dicho facultativo; en vista de lo cual, el Sr. Puga decretó su cesantía.

Transcurridos varios días de esto, acudió anteayer á la Alcaldía una comisión de obreros municipales, con su presidente Severino Chacón, para comunicar al Sr. Puga que aquéllos habían acordado en junta general pedir la reposición inmediata del enfermero destituído, la instrucción de expediente para depurar los hechos y, si no se accedía á lo primero, la cesantía del médico Sr. Guillán, entretanto el expediente no se resolviese.

El alcalde se tomó un plazo para contestar á estas peticiones y el mismo sábado por la noche hizo saber á los comisionados que, aun siendo de la exclusiva competencia de la Alcaldía la separación y nombramiento de los enfermeros y á pesar de que la cesantía del tantas veces aludido se había decretado después de oirle, entregaba la cuestión á la sanción del Ayuntamiento para que éste resolviese en definitiva lo que estimase conveniente, y á tal efecto figura el asunto en el orden del día para la sesión del miércoles.

A los obreros no les satisfizo esta resolución y ayer, sin previo aviso, se plantó la huelga en la forma que decimos al principio de esta información.

UNA ENTREVISTA

Por la tarde, el alcalde celebró una entrevista con la misma comisión que le había visitado anteriormente, para conocer la actitud de los huelguistas y sus propósitos.

Los comisionados obreros insistieron en pedir la reposición del enfermero ó la cesantía del médico, como único medio de solucionar el conflicto. Expúsoles el Sr. Puga la imposibilidad de acceder á esto mientras documentalmente no se demostrase la inocencia de uno y la culpabilidad del otro y les hizo saber que ante él, el enfermero había reconocido la certeza de la denuncia formulada por el médico, á lo cual argumentaron los obreros que dicho enfermero se había confesado culpable á causa del azoramiento que lo produjo hallarse en presencia de la autoridad municipal.

Como no se llegó á una avenencia, el alcalde dispuso que la guardia municipal retirase de las calles los carros de la limpieza, lo cual se efectuó sin el menor incidente.

Los huelguistas se habían retirado á las seis y algunos desengancharon las mulas y las condujeron á las caballerizas, hasta que, advertida la guardia municipal, impidió que esto continuase efectuándose.

LOS SERVICIOS

El alcalde adoptó ayer las oportunas medidas para cubrir todos los servicios que se hallan desatendidos.

En los parques de bomberos, así como en las caballerizas, hubo durante la noche y habrá hoy los retenes ordinarios, dispuestos á acudir á donde sea preciso si surge algún incendio.

Efectúose, aunque con retraso, la limpieza del Matadero y hoy serán sacrificadas las reses que se presenten, así vacunas como de cerda.

Adoptó, además, otras resoluciones encaminadas á la normalización de los servicios y entre éstos el de transporte de los cadáveres, que tiene tanta trascendencia, y confía en que no habrán de surgir dificultades para la vida local.

Por consecuencia de esto hubo anoche una ligera cuestión en la calle de San Andrés entre unos individuos que censuraban á los huelguistas y otros que defendían su actitud, repartiéndose algunos cachetes.

Como se ve por lo reseñado, la huelga es de las que no pueden prolongarse dada la clase de servicios á que afecta, pues no es lícito tener á una población sin que funcionen el matadero, los bomberos, la conducción de cadáveres y la limpieza pública, cosas todas que afectan á la salud y seguridad del vecindario.

Esto en cuanto á la legitimidad del paro.

Por lo que se refiere á la causa ocasional no puede siquiera discutirse la permanencia en el Hospital de un enfermero no subordinado al médico y que pone en peligro la vida de un operado colocando su mano sobre la herida abierta con riesgo evidente de una infección fatal. En tales condiciones van por tierra la higiene y la seguridad de los hospitalizados y es inútil cuanto la ciencia avanzó en materia de asepsia, base de la cirujía Y téngase en cuenta que los obreros y gentes humildes son quienes más frecuentan los hospitales y por tanto á ellos importa principalmente que se cumplan con el más exagerado rigor las prevenciones médicas en tales establecimientos.

Sin perjuicio de que, si se comprobase la certeza de haber existido una repulsión más violenta de lo que exigían las circunstancias en que se cometió el atentado á la higiene, caiga la responsabilidad sobre quien la tenga, cualquiera que sea su categoría.

VIAJEROS

Están en la Coruña el registrador de la propiedad de la Puebla de Trives y distinguido poeta gallego D. Juan Plá Zubiri, el presidente de la Junta popular ferrolana don Pedro Castro y el alcalde de Castro D. Ignacio Pérez.

— Regresó á la Coruña el presidente de esta Audiencia territorial D. Paulino Barrenechea con su señora.

— Llegaron de Madrid la marquesa viuda de la Vega de Anzo y sus hijos los señores de Caruncho y el Sr. González del Valle y nuestro antiguo compañero en la prensa don Galo Salinas

— Hoy debe llegar á la Coruña con objeto de pasar unos días con sus hermanos, el electo obispo de Túy D. Manuel González Lago, quien el día 19 del corriente hará solemnemente su entrada en la nueva diócesis que va á regir.

— Salieron para Santander, á bordo del vapor «Cabo La Plata», D. Alfredo Olmos y su señora, D. Ramón Santamarina y D. Antonio Weyler

EN HONOR DE ROSALÍA

Nuestro querido colega «El Eco de Santiago» ha publicado un magnífico número extraordinario, como homenaje á Rosalía Castro, con ocasión del descubrimiento de su estatua.

Avaloran este número, verdadero alarde del simpático periódico, trabajos del R. P. Celestino G. Romero, el marqués de Figueroa, Rodríguez Carracido, Rey Soto, Azorín, Aurelio Ribalta, Pérez Lugín, Juan Bautista Andrade, José S. Prol, Pla Zubiri y Cabanillas y una detallada reseña de los actos celebrados en honor de la inmortal cantora de Galicia, con los discursos pronunciados y las poesías de Barcia Caballero y Eladio Rodríguez González leídas en la velada literaria.

En la portada lleva un retrato de Rosalía é intercalados en el texto una vista del monumento, del grupo alegórico que lo decora, de la casa donde nació aquella insigne mujer y de la en que pasó su infancia, de su sepulcro y de la medalla de cooperación y fotografías del ilustre González Besada, del Sr. Fraiz Andón, presidente de la Comisión organizadora del homenaje, del Sr. Cabeza León, que lo es de la Liga de Amigos de Santiago y de D. Leandro Prieto Pereira, que suscribió las 3.000 pesetas que se precisaban para la conclusión del monumento.

Felicitamos al estimado colega y á su director nuestro querido amigo D. Celestino Sánchez Rivera, á quien agradecemos los ejemplares que ha tenido la atención de enviarnos

TRIBUNALES

Señalamientos para el día 6 de Agosto.—Sala de Vacaciones.—Negreira: contra Antonio Bandama, por injurias y calumnia. Letrados Reino Caamaño y Del Moral.—Ferrol: contra Ricardo González, por atentado. Letrados Lapique y González Rodríguez.

SUBASTA

El día 6 de Agosto, á las cuatro de la tarde, en el escritorio de D. Nicandro Fariña, se subastarán, por medio de pliegos cerrados, y previo depósito de pesetas 5.000 en efectivo, unas 1.000 toneladas de carbón Asturias, procedentes del salvamento del vapor «Emilia Mallol», ó sean aproximadamente 800 toneladas Briquetas, y el resto menudo y cribado, todo mezclado.

Las ofertas se entenderán tomado el carbón en el muelle de Camariñas.

El pago se efectuará al peso en Camariñas.

Los vendedores se reservan el derecho de aceptar ó rechazar las proposiciones.

LAS COMPAÑIAS ASEGURADORAS
COMPAÑIA DE SALVAMENTOS MARITIMOS.

NUESTRAS FIESTAS

La jornada de ayer

LAS DIANAS

Como estaba anunciado, á las ocho de la mañana salió del cuartel de Alfonso XII la banda de música del regimiento de Isabel la Católica, con las de tambores y trompetas. Tocaron reunidas varias dianas y, ante los edificios públicos y domicilios de las autoridades, la banda de música interpretó números de su repertorio.

También recorrieron las calles algunas gaitas del país tocando alboradas y otros aires regionales.

LA FUNCION DEL VOTO

A las once se celebró en la iglesia parroquial de San Jorge, profusamente iluminada y severamente decorada con cortinones rojos, la solemne función del Voto del pueblo.

Asistió al acto el Ayuntamiento en corporación y bajo mazas, presidido por el gobernador Sr. Garrido, á quien acompañaban el alcalde Sr. Puga Parga, los concejales Sres. Ossorio, Longueira y Puga Pequeño y el secretario Sr. Martín.

La capilla que dirige el maestro Castillo interpretó una solemne misa á toda orquesta.

Después de la Epístola ocupó la sagrada cátedra el culto sacerdote y distinguido escritor y publicista D. Ramón Méndez Gaite, quien pronunció el panegírico de María Pita.

Con la elocuencia que le caracteriza y en galana frase cantó á la patria, ensalzando sus páginas de gloria.

Hizo luego una descripción, con fantasía de poeta, del hecho realizado en 1589 por la heroina coruñesa, á la que comparó con Juana de Arco, y dedicó la segunda parte de su oración al regionalismo que resurge ahora en Galicia con un vigor que jamás tuvo.

En un párrafo brillantísimo dió una nota vibrante sobre este tema, haciendo compatible el amor á la patria chica con el amor á la patria grande y enlazando las dos banderas, la de España y la de Galicia, como lazo de unión entre la nación y la región.

Recordó las tradiciones de los sacerdotes españoles que desde el púlpito condujeron á las multitudes, causando una honda emoción en el auditorio.

Separándose de los tópicos tocados por otros oradores, siguió desarrollando el tema con fortuna y elocuencia. Dijo en otro brillante período que cuando los catalanes entonaban el himno de los segadores, hacíanlo para pedir fueros, libertad y autonomía; pero que los gallegos, por ahora, solo piden pan, trabajo y protección.

Ensalzó á la cantora de Galicia Rosalía Castro y á los poetas Curros Enríquez, Pondal, Lamas Carvajal, Saco Arce, Pereira, García Ferreiro y Labarta Pose y las canciones de insuperable inspiración que arrancaron al pentágrama Veiga, Montes, Chané, Baldomir y Prudencio Piñeiro.

Y terminó haciendo un llamamiento para que surja el hombre que se ponga al frente del movimiento regional gallego.

La oración, que habrá seguramente de ser recogida en un folleto, fué oída con mucha atención y mereció los elogios de cuantas personas llenaban el templo.

El orador, que produjo una grata impresión en el auditorio, fué muy felicitado. El Sr. Méndez Gaite, escritor distinguidísimo, puede estar satisfecho del éxito alcanzado.

La función, que resultó muy solemne, terminó á la una de la tarde.

LA EXCURSION LUCENSE

Como de costumbre, el tren mixto de la mañana llegó con un retraso escandaloso y ello fué causa de que los coros, el orfeón y demás elementos que formaban la simpática excursión de la ciudad del Sacramento no hiciesen su entrada en el centro de la población hasta la una y media de la tarde.

Desde las primeras horas de la mañana había colgaduras en muchas casas y á las doce se situó en la calle Real, frente al "Salón París", la banda de música del Hospicio, amenizando el paseo, que estuvo bastante animado, á pesar de la mucha gente que á tales horas concurre á la playa y la que había acudido á la estación.

Por lo intempestivo de la hora, pues quedaba solo el tiempo preciso para comer y ensayar antes del festival, la comitiva hizo el recorrido de prisa y sin respetar el orden riguroso. Marchaban delante las parejas de baile, luego una gaita con su tamboril, la banda de música de Isabel la Católica los estandartes del laureado "Orfeón Gallego" y los gaiteros de "Cántigas e aturuxos" con el tamboril y el bombo. Tanto los orfeonistas como los individuos del coro regional iban confundidos con la multitud de amigos y paisanos que acudieron á esperarlos.

La llegada de los excursionistas á la estación fué anunciada con el disparo de bombas y durante el trayecto siguieron estallando los voladores. Hubo aplausos y vivas al paso de la comitiva por la calle Real, que presentaba en tal momento un aspecto muy pintoresco.

En la Estación esperaban al grupo lucense el teniente alcalde Sr. Abad Conde con el Sr. González Rodríguez y comisiones diversas del Centro Lucense y de otras entidades locales, entre ellas el coro "Cántigas da terra", y el alcalde y concejales de Lugo que ya estaban en la Coruña desde anteayer, según dijimos.

El alcalde de la Coruña, Sr. Puga Parga, convidó á almorzar á su colega de Lugo Sr. López Pérez, acompañándolos en la mesa varios concejales de ambos Ayuntamientos y el orador sagrado señor Méndez Gaite.

COMIDA A LOS PRESOS

En la cárcel se sirvió á los presos por cuenta del Ayuntamiento, una comida extraordinaria.

Se encargó de servirla la Cocina Económica que les ofreció un abundante y suculento menú.

LA FIESTA GALLEGA

Por la tarde, á las cuatro y media, dió principio en la plaza de toros la Fiesta Gallega organizada por el Centro Lucense, que obtuvo un éxito brillantísimo.

El local estaba como no lo hemos visto nunca: lleno hasta el abarrote en todas las localidades, desde el tendido á los palcos, y sin una silla desocupada en el redondel. Puede calcularse que había en la plaza unas doce mil almas.

En el palco presidencial, adornado con plantas y flores y engalanado con una colgadura roja que ostentaba el escudo de la ciudad, estaban los alcaldes de Lugo y la Coruña, el presbítero Sr. Méndez Gaite, los concejales de aquella ciudad que acompañaban al Sr. Lopez Pérez, señores Pardo, Meijide y Vázquez y algunos de nuestro Ayuntamiento

Comenzó el espectáculo con un lucido desfile de todos los elementos que tomaron parte en la fiesta, precedidos por la banda de música de Isabel la Católica. El público los saludó con un nutrido aplauso.

Luego, la banda ejecutó en el templete levantado en el centro de la plaza "A foliada", de Chané, y "La primera rapsodia", de Santos, obras que fueron oídas con religioso silencio y aplaudidas con entusiasmo.

Después, el notable coro lucense "Cántigas e aturuxos" cantó con gran afinación, acompañado de la gaita, el tamboril y el bombo, tres de las más inspiradas canciones de su repertorio, oyendo al final de cada una de ellas una estruendosa ovación; ovación que se repetió cuando las dos parejitas de niños que traen los coristas bailaron primorosamente una muiñeira y una ribeirana.

Tres parejas de las inmediaciones de esta capital, vestidas con mucha propiedad, y otras tres de las

2009 Ministerio de Cultura

Mariñas de Betanzos, también con el traje típico del país, y con tamboril y gaita ambos grupos, bailaron igualmente muiñeiras y jotas, con mucho estilo, destacando por el arte y la perfección las que danzaron en segundo término. El público las aplaudió con gran entusiasmo.

Seguidamente subió al templete, con sus banderas y estandartes, el laureado "Orfeón Gallego", de Lugo, al cual recibió la concurrencia con un aplauso cerrado. Cantó esta notabilísima colectividad tres coros gallegos, muy bien elegidos, "Negra sombra" y "As lixeiras anduriñas", de Montes, y la "Alborada", de Veiga, y la cantó tan bien con gusto, afinación y arte tan exquisitos que el público le hizo una merecidísima ovación. Es el "Orfeón Gallego" una agrupación de mucho mérito, á la cual se están reservados grandes éxitos.

Y apareció, por último, el admirable coro coruñés "Cántigas da terra" con sus impecables trajes de labradores gallegos, su inimitable gaitero, su tamboril y su bombo. Al subir á la tribuna se le saludó con palmas y aturuxos.

Cinco números cantó este coro, la "Foliada de Negreira", el "A-la-la de Bergantiños", el "A-la-la del valle de Camba", el "A-la-la de Padrón" y la "Foliada de la Coruña", todos ellos bonitísimos, que gustaron extraordinariamente y valieron á sus intérpretes prolongadas ovaciones.

"Cántigas da terra" obtuvo ayer un nuevo y sonado triunfo.

Y se puso fin al espectaculo cantando unidos todos los elementos que en ella tomaron parte y acompañados por la banda de música de Isabel la Católica el Himno á Galicia, de Veiga y Pondal, que el público oyó con verdadero respeto, puesto de pie y descubierto.

La fiesta, por el éxito de la cual hay que felicitar al entusiasta "Centro Lucense" que ha sabido organizarla, resultó muy brillante é hizo pasar agradablemente tres horas oyendo los inspirados cantos de la tierra.

Lugo, la ciudad hermana, tan simpática y tan unida á la Coruña por antiguos lazos de afecto, tuvo ayer un buen día. Ambas ciudades confraternizaron por medio de sus genuinos representantes dándose un estrecho abrazo.

DE NOCHE

Fué extraordinaria la animación que hubo después, durante la noche, en el Relleno. En los cafés, en los recreos de la zona del puerto, en el salón central y en los laterales, se apiñaba materialmente el público. Pero el centro de la atracción era el palco de la música, donde cantaron el "Orfeón Gallego" y el coro regional de Lugo, que dieron con ello una nota muy simpática, oyendo constantemente ovaciones y vivas.

Volvieron á comer juntos los alcaldes y concejales de Lugo y la Coruña, haciéndose votos por la prosperidad de ambas ciudades hermanas.

Y ya terminada la velada, los coros recorrieron las calles cantando y tocando, rodeados de un gran gentío, y era de madrugada cuando se retiraron á sus alojamientos dando fin á noche tan grata y tan animada.

En la población se ven muchos forasteros.

PARA HOY

Esta noche habrá en el balneario de Riazor cucañas terrestres y marítimas y un concurso de natación, con premios en metálico.

Por la noche, á las nueve y media, se celebrará en el salón jardín del Centro Lucense una función á cargo del notable coro regional de la Juventud Antoniana de Lugo "Cantigas e aturuxos" y varias secciones de esta entidad.

El programa es el siguiente:

Primera parte.—"Un soir a Seville", Monti, y "Negra sombra" Montes, por la rondalla; "Camino de la aldea", monólogo de D. Arturo Sánchez, desempeñado por la niña Chinita Castro; "As lixeiras anduriñas", Mortes, y "La Bohemia" selección, Puccini, por la rondalla.

Segunda parte.—"No valado", colección de cántigas gallegas inventadas en forma de parrafeo por el laureado vate D. Manuel Amor Meilán, desempeñado por la parejita de baile Chinita y Gerardito Castro; presentación del coro "Cántigas e aturuxos", con las siguientes obras: "Canto de sega", "Foliada de Lemas", "A-la-lá del Cebrero" y "Foliado de Lóuzara"; "Muiñeira" bailada por las parejitas del coro.

En la presentación del coro se estrenará un decorado hecho exprofeso para el mismo por el notable escenógrafo Sr. D'Almonte.

Para asistir á esta fiesta no es requisito indispensable ser socio del "Centro Lucense"

LA COMPAÑÍA DE RICARDO CALVO

Amor que vence al amor

Ayer se despidió de nuestro público la compañía de Mendizábal-Ros que tan brillante temporada ha hecho, y hoy debutará la del Teatro Cervantes de Madrid que dirige el eminente actor Ricardo Calvo.

La obra elegida para presentación de tan notable compañía es el hermoso drama del ilustre poeta orensano Rey Soto, «Amor que vence al amor», estrenado no ha mucho en la Coruña y representado después en Madrid por la compañía de Ricardo Calvo, con un clamoroso éxito.

«Amor que vence al amor» tal como se representará hoy en el «Pabellón Lino», constituye una novedad para cuantos lo han visto en el Rosalía Castro, pudiendo decirse que es un estreno, pues su autor lo ha modificado casi por completo.

Tiene además el enorme atractivo de que será puesto en escena por una notable compañía al frente de la cual figura un actor tan preeminente como Ricardo Calvo, que es en la actualidad el primer mantenedor del teatro romántico españñol y que por el arte supremo con que dice los versos, hace recordar á aquel otro Calvo, su ilustre ascendiente que fué una de las mayores glorias de la escena española.

«Amor que vence al amor» será puesto con todo el atrezzo, vestuario y decorado con que fué estrenado en Madrid, asistiendo su autor á la representación.

Tan grande es el interés que despierta el estreno de «Amor que vence al amor» que ayer quedaban ya vendidas casi todas las localidades para las dos funciones de hoy, las cuales constituirán un verdadero acontecimiento artístico.

EL TURISMO

Una Guía de Galicia

Editada por la "Asociación de Hoteleros y Fondistas de Galicia" acaba de publicarse una interesantísima guía, para el turista, de la región gallega.

Es una obra acabadísima, de una utilidad muy grande, la mejor y más completa que se ha publicado, en la cual nuestro querido compañero don Eladio Rodríguez González hace una descripción detallada de todos los pueblos de Galicia, con datos de su clima, sus ríos y lagos, sus minas, su agricultura, sus industrias, su idioma, su música, sus costumbres, sus balnearios, sus monumentos, sus puertos, sus servicios públicos, sus edificios más notables; todo, en fin, lo que puede interesar al turista que nos visite, completado con vistas de todo aquello que debe ser visitado.

Lleva la guía, como de gran utilidad para el viajero, un detallado plano, obra del ilustrado ingeniero jefe de obras públicas Sr. Real, de todas las carreteras de la región, lo cual facilita notablemente las excursiones en automóvil.

Y para mejor orientar al turista en su viaje por nuestra tierra publica además una relación de los hoteles y fondas, de los establecimientos veraniegos de las vías de comunicación y de las tarifas por kilómetro á precios reducidos y de las distancias que median de unos puntos á otros.

Avalora esta obra, de la cual se ha hecho una edición de 10.000 ejemplares para repartir gratuitamente por toda España y el extranjero, muchos de los cuales han sido pedidos de la isla de Cuba, una artística portada de Román Navarro que representa una pareja de aldeanos gallegos con el traje típico del país.

Felicitamos por su acertada iniciativa á la "Asociación de Hoteleros y Fondistas de Galicia" y muy particularmente á su presidente Sr. A. Porta y á su secretario Sr. Losada, que se han impuesto una improba labor recorriendo toda la región y recogiendo datos para tan utilísima obra.

"Mútua Mercantil"

Se convoca á los señores socios de esta colectividad á Junta general extraordinaria para el lunes, 6 del actual, á las 4 de la tarde, con objeto de continuar la junta general suspendida el día 2 del próximo pasado mes de Julio y ultimar los asuntos que quedaron pendientes en la misma.

Entendiéndose que si por falta de número no pudiera celebrarse á dicha hora se efectuará una hora más tarde con los presentes, según previene el artículo 32 del reglamento social.

El Presidente,
Francisco Salvadores.

Feal Hermanos

Kiosco La Terraza

Todos los días de 2 ½ á 4 ½ de la tarde y de 9 ½ á 12 ½ de la noche, grandes conciertos por el notabilísimo cuarteto "Cabaret", compuesto por elegantes señoritas.

Los jueves y domingos también habrá conciertos á las seis y media de la tarde.

CRONICA LOCAL

Anoche, á las once, riñeron en la calle de San Andrés Dorotea Rodríguez García y María Cao Díaz, las cuales pasaron detenidas á la Prevención.

Quien pruebe los VINOS de BODEGAS FRANCO ESPAÑOLAS DE LOGROÑO los prefiere á todas las marcas.

En el lavadero del Orzán se dieron de cachetes ayer por la mañana María Louro Iglesias y Manuela Fraga, resultando las dos con ligeras erosiones de las cuales fueron á curarse á la Casa de Socorro.

Pastillas de la X. Ideal de los purgantes. Ninguna molestia. Vida habitual. Caja, diez céntimos. M. Roselló, Barcelona.

El niño de siete años Jesús Torreiro Rey hirió ayer tarde con una piedra en la cabeza á otro chico llamado Joaquín López Díaz, el cual fué curado en la Casa de Socorro.

Ocurrió el suceso en la calle del Matadero.

PABELLON LINO

Compañía del Teatro Cervantes de Madrid dirigida por el eminente actor

Ricardo Calvo

A las 7 y ½ de la tarde y 10 y ½ de la noche
El hermoso drama de REY SOTO

Amor que vence al amor

Butaca, 1'50. Gral., 50 cts. Incluídos impuestos

Desde Malpica nos escribe un suscriptor diciendo que los náufragos del vapor "Hildor" que llegaron hace días á la Coruña no desembarcaron en Corme ni en Camelle sinó en aquel puerto.

AMPLIACIONES, reproducciones, retratos de todas clases, postales, carnets y kilométricos.—Precios baratísimos. — Fotografía de H. Suárez, San Agustín, 18.

A las tres de la madrugada de ayer se declaró un incendio en el solar número 10 de la Avenida de Rubine, donde tiene José García Iglesias un almacén de trapos.

Al trabajar en la extinción del fuego, que se consiguió en muy poco tiempo, cayó desde una muralla el bombero Ramón Pernas Montenegro, de 32 años, sufriendo lesiones de pronóstico reservado.

Socorro, y después de asistido allí pasó al Hospital.

AL BON MARCHÉ. Continúa su liquidación

Se ha dispuesto que se inscriban en el registro especial del ministerio de Instrucción pública las mutualidades "Virgen del Socorro" y "Parvulos Ferrolanos", del Ferrol, y "Ahorro y Previsión", de Cabañas.

Esterilizaciones al AUTOCLAVE

Trousseau para partos.—Centro de Especialidades
Alimentos para diabéticos

PERFUMERÍA

Farmacia Europea, de López Abente
55 — Real — 55

La velada celebrada ayer en el "Club Athletic Coruñés" estuvo muy concurrida. Las obras puestas en escena obtuvieron una acertada interpretación, mereciendo aplausos los jóvenes que en ellas tomaron parte. Gustó mucho el entremés del señor López Aristegui "Cómo empieza y cómo acaba", que se estrenó ayer.

La velada terminó con un animado baile.

Con cerca de cuatro horas de retraso llegó ayer á la Coruña el tren correo.

Esta noche ejecutará la banda de música de Isabel la Católica en el paseo de Méndez Núñez el siguiente programa:

"Nobleza y Caridad", pasodoble, Mateo; "Cantos de los bosques", vals, Farbach; "Agua de noria", preludio, Vives; "Chateaux Margaux", fantasía, Caballero; "En fiestas", jota, P. Quiroga, y "Vigo", pasodoble, Soutullo.

Amadeo Rey Grimaldos

Ex-Interno de las clínicas de Ginecología é Infancia del Hospital de Santiago.

Médico en general y especialista en enfermedades de la mujer, partos y niños.

Consulta de doce á una y de tres á cinco.—Los viernes consulta gratis para pobres de siete á nueve.—Calle Real, 54-1.º

Doctor Nicolás Bárcena García

del Instituto Rubio, de Madrid,
y del Hospital Saint Antoine, de París

Especialista en enfermedades del estómago, intestino é hígado.

Consulta: de 11 á 1 y de 3 á 5.—Real, 9, 2.º

A. Francesch

trasladó su sastrería á la Fuente de San Andrés número 24, 1.º

Clínica del Doctor Baquero

ESPECIAL para enfermos de oídos, nariz y garganta

Dedicado EXCLUSIVAMENTE á dichas enfermedades y practicándose toda clase de operaciones de la especialidad.

Consulta: de 10 á 1

PLAZA DE ORENSE, 8, 2.º

ROYAL FRUIT

Es el mejor refresco que se conoce. Pídase en los mejores cafés y demás establecimientos.

ENFERMEDADES DEL ESTÓMAGO
INTESTINO É HÍGADO

por el médico especialista M. CRESPO, profesor del Instituto Rubio, de Madrid.—Horas de consulta: de 12 á 1 y de 3 á 5.

SANTA LUCIA, 26 y 28, 2.º

Telegramas y Telefonemas

(Servicio de nuestro corresponsal en Madrid)

De política

MADRID 5

Alba de viaje

Marchó de excursión á las provincias del Norte, el exministro de Hacienda, Sr. Alba, con su esposa.

Defraudaciones en el Ayuntamiento de Madrid

«El Liberal» dice que con motivo de las denuncias formuladas sobre defraudaciones descubiertas en el pago de jornales á los obreros del Ayuntamiento de Madrid, se han decretado más de veinte procesamientos.

Dato en el campo

El jefe del Gobierno marchó hoy al campo, donde pasará el día.

Andrade á Santiago

En breve irá á Santiago el ministro de instrucción pública para inspeccionar las obras del edificio que se construye para anormales.

Los planes en la Cárcel modelo

El director de prisiones estuvo hoy en la Cárcel Modelo para enterarse de lo ocurrido allí en estos últimos días.

Choque de trenes

MADRID 5.

Cinco vagones descarrilados.—Trenes detenidos

Comunican de Castellón que en Burriana chocaron dos trenes de mercancías.

Cinco vagones descarrilaron.

La vía y el material sufrieron grandes desperfectos.

No hubo desgracias.

Los viajeros tienen que transbordar por causa de este accidente.

En Villarreal están detenidos el expreso y el mixto de Barcelona.

EN MADRID

LOS GUARDIAS DE SEGURIDAD PROVOCAN UN PLANTE

MADRID 5.

La primera noticia.—El inspector Blanco consigue calmar los ánimos.—Para depurar responsabilidades.

Por consecuencia de una reciente disposición del general La Barrera, declarando cesantes á varios guardias y trasladando á otros, pusiéronse hoy de acuerdo todos los que prestan servicio en Madrid para provocar un plante.

Las cesantías y traslados parece que fueron motivados por haberse constituído los guardias en Junta de defensa.

Esta mañana, según previamente habían acordado, intentaron realizar el plante en todos los distritos.

Al enterarse de ello el inspector Sr. Blanco trasladóse á la comisaría del Hospicio, donde se hallaban reunidos varios de los guardias, á los que dirigió la palabra para disuadirles de la actitud en que se habían colocado, logrando que se calmasen, pues se hallaban muy excitados.

Díjoles que la orden del general La Barrera continuaba en pie y que se había mandado instruir expediente para depurar las responsabilidades en que hubiesen incurrido los cabezas de motín.

Poco después consiguióse que la tranquilidad quedase restablecida.

Detalles del plante.—Acordando la huelga.—En la comisaría del Hospicio.—Las reclamaciones de los guardias.—Acude la Guardia civil.

Conócense más detalles del plante realizado hoy por los guardias de Seguridad.

Al ser notificados las cesantías y traslados recientemente decretados, produjeron gran disgusto.

Los guardias reuniéronse, adoptándose el acuerdo de que hoy dejasen de acudir á prestar servicio los guardias de toda España.

En la comisaría del distrito del Hospicio comenzóse á pasar lista esta mañana y al dar el teniente la voz de ¡rompan filas!, vió que los guardias salían á la calle, mostrándose sorprendido por la actitud de éstos.

Uno de ellos le informó de lo que se tramaba.

Poco después fueron llegando los demás guardias.

A las diez de la mañana estaba formada toda la compañía.

Expusieron los guardias su deseo de hablar con el director general para pedirle la reposición de los cesantes y que dejase sin efecto los traslados.

Los oficiales amonestáronles y los desarmaron, dando seguidamente aviso al director del cuerpo.

El inspector Blanco trasladóse á la comisaría desde donde pidió que se enviasen fuerzas de la guardia civil.

Seguidamente presentáronse treinta de infantería y otros treinta de caballería, que formaron á lo largo de la calle.

El Sr. Blanco exhortó á los guardias de seguridad para que depusiesen su actitud.

A las once y media ofrecieron éstos continuar prestando servicio, retirándose en vista de ello las fuerzas de la benemérita.

Manifestaciones del director general.—El origen del plante.—Acuerdos contra la disciplina.—Los separados y trasladados.—Una orden del día.—Se restablece la normalidad.

Varios periodistas visitaron al general La Barrera, para informarse de lo ocurrido.

Díjoles el director general de Seguridad que por consecuencia de la situación por que España atraviesa, todos los organismos que integran la vida nacional padecen una inquietud que contribuye á que perdure la alarma.

Los guardias—añadió—pensaban constituir una Junta de defensa y al enterarme de ello lo advertí al ministro de la Gobernación.

En una conferencia que celebré con el Sr. Sánchez Guerra acordóse obrar con prudencia, rogando á los guardias que concretasen sus aspiraciones.

Esto no obstante, algunos elementos se reunieron y adoptaron acuerdos reservados contrarios á la disciplina.

Por consecuencia de esto fueron separados del servicio siete y trasladados trece.

Los castigados reclamaron, pero no fué posible atenderles.

Añadió que con fecha 2 del actual había dictado una orden del día manteniendo los castigos impuestos.

Al conocerse el plante que se proyectaba habíanse adoptado las necesarias precauciones.

Donde más se distinguieron los guardias por su actitud levantisca fué en los distritos del Hospicio y de la Universidad.

Habla el subsecretario de Gobernación.—La agitación se advirtió desde hace tiempo. Un expediente.—Los castigados.

Por la tarde se restableció el orden.

Esta madrugada recibió á los periodistas en Gobernación el subsecretario.

Hablando del plante de los guardias de Seguridad dijo que desde los primeros momentos que se posesionó del ministerio el Sr. Sánchez Guerra le comunicó el general La Barrera que se notaba alguna agitación entre los guardias.

El director de seguridad pudo comprobar que se hacían trabajos encaminados á abandonar el servicio en un día dado.

Al adquirir esta certeza mandó instruir un expediente y por consecuencia de él fueron decretados las cesantías y los traslados.

Cuando se hizo pública esta medida los guardias decidieron abandonar el servicio, surgiendo el plante de esta mañana.

El general La Barrera les había prometido que sólo serían castigados los cabezas de motín.

Habla Sánchez Guerra

Conferencia con el director de seguridad. Hay que defenderse y bregar mucho.—La culpa de lo que ocurre.

Cuando los periodistas entraban en el ministerio de la Gobernación para ver al señor Sánchez Guerra, éste despedía al general La Barrera, diciéndole:

—Hay que bregar y que resolver esos problemas.

Dirigiéndose á los periodistas, dijo el ministro:

—Nada, señores; ya lo oyen. Tenemos que defendernos y bregar mucho.

No quiero hablar—agregó—, pues no me gusta atacar á nadie que no pueda defenderse. Sólo diré que estamos bregando, confiando en que triunfaremos, restableciendo el principio de autoridad.

La culpa de las cosas que ocurren no la tienen tanto los desalmados que procuran aprovecharse de estas circunstancias, como las personas de bien, de responsabilidad y obligaciones, que con su apatía no prestan el concurso que deben, cuando estas personas han ocupado el poder... Ya he dicho que no quiero hablar hasta que todos estén en condiciones de hacerlo y haya igualdad de terreno para cada uno.

Estoy y estaré aquí para restablecer el principio de autoridad. Cuando se viera que había fracasado y me considerase vencido, mi cuerpo y mi espíritu estarán en San Sebastián y no en Gobernación.

De Barcelona

MADRID 5.

Sobre las dimisiones de Mato y Marina

El gobernador civil insiste en negar que hubiese presentado su dimisión.

También desmintió que hubiese dimitido el general Marina.

Se reune una de las comisiones de la asamblea

Los diputados y senadores que se hallan en Barcelona y que constituyen la primera de las comisiones designadas en la asamblea del 19 de Julio, se reunieron anoche para comenzar el estudio de los asuntos que les fueron encomendados.

La huelga de los ferroviarios

MADRID 5

Las gestiones del ministro de Fomento

Mañana llevará el vizconde de Eza al Consejo de ministros el resultado de sus gestiones cerca de los ferroviarios.

Impresiones optimistas.—No hay unanimidad

A última hora de la tarde había impresiones optimistas respecto á la anunciada huelga.

No obstante haber sido ésta notificada para el día 10, en algunas secciones no hay unanimidad de criterio.

Conferencia con los ferroviarios

El vizconde de Eza dijo á los periodistas que había conferenciado por espacio de dos horas con la representación de los ferroviarios.

Guardó absoluta reserva sobre lo que trataron.

Dato conferencia con Eza.—Nuevas entrevistas con los ferroviarios

Esta tarde conferenció el Sr. Dato con el vizconde de Eza.

El ministro de Fomento conferenció también con el secretario de los ferroviarios y con los comisionados de la Asociación de Valladolid.

A esta entrevista asistió el Sr. Barrio en representación de la Unión General de Trabajadores.

Un manifiesto

El Comité ejecutivo de la Unión General de Ferroviarios ha publicado un vibrante manifiesto, razonando la anunciada huelga.

Solicita de los obreros que sigan con atención esta lucha.

Salida de tropas

A pesar del optimismo ministerial, la impresión dominante es que por ahora no ha entrado en vías de solución este conflicto.

Anoche salió un tren militar para Asturias llevando un batallón de infantería.

Reunión prohibida.—Negándose á descargar

El gobernador de Vizcaya prohibió una reunión que habían convocado para hoy los ferroviarios.

Estos notificaron oficialmente la huelga.

En la estación de Dos Caminos negáronse á descargar veinte vagones que procedían de La Vasconia.

En Valladolid

Continúan los comentarios sobre la huelga de los ferroviarios.

Parece que ésta no encuentra ambiente, ni aun entre los asociados, que se reunirán en breve para adoptar resoluciones.

Noticias varias

MADRID 5.

Tranquilidad absoluta

El subsecretario de Gobernación dijo esta madrugada á los periodistas que reinaba completa tranquilidad en toda España.

Soldados intoxicados

Dicen de Ceuta que ayer tarde, después de haber tomado el rancho los soldados de la novena batería de montaña, se sintieron indispuestos la mayoría.

Treinta hállanse intoxicados.

El estado de algunos es grave.

Atribúyese la intoxicación á la falta de limpieza de una de las calderas de cobre en que el rancho fué preparado.

Cuatro casas incendiadas

Esta madrugada fué destruida por un incendio la imprenta instalada en la calle de Lista, número 22, de Madrid.

No hubo desgracias.

Otro incendio

Comunican de Segovia que cerca de Espinar fueron destruidas cuatro casas por un incendio.

De Segovia fueron dos camiones militares con soldados y bomberos para extinguir el incendio.

Submarinos para España

Llegó á Génova el crucero «Extremadura».

Supónese que va con objeto de recoger los tres submarinos construidos para España.

Los empleados de comunicaciones

Una comisión de funcionarios de comunicaciones visitó las redacciones de los periódicos, para protestar contra la nota que dió el Sr. Ortuño á la prensa en que hablaba de los traslados que viene haciendo.

Julio Milego en libertad

Telegrafían de Valencia que después de haber prestado declaración fué puesto en libertad el catedrático D. Julio Milego.

La huelga de Bilbao

MADRID 5.

Una asamblea.—El apoyo de los obreros de Asturias.—En el mismo estado

Los huelguistas metalúrgicos celebraron hoy una asamblea en la Casa del Pueblo.

Asistieron á ella representaciones de la zona fabril.

Designóse una comisión para que vaya á Asturias para solicitar el apoyo de los obreros de esta región.

También se acordó que mañana, cuando se toque llamada en los Altos Hornos, no acuda ningún obrero al trabajo.

Llegada de tropas

Llegó á Orduña el regimiento de lanceros de Borbón.

Las tropas han sido distribuidas por la zona minera.

De Santander

MADRID 5.

Firma del rey

Don Alfonso firmó hoy los decretos siguientes:

Concediendo varios indultos de carácter leve.

Reorganizando la plantilla de los alguaciles de Juzgado.

Reglamentando la Caja General de Depósitos.

Habla Lema

El marqués de Lema lamentóse hoy por los juicios y comentarios de algunos periódicos respecto á la cuestión internacional.

Añadió que el general Jordana le comunicó que se ha celebrado un brillantísimo te en honor del jalifa.

La guerra europea

NOTICIAS DIVERSAS

MADRID 4.

La cuestión macedónica según los alemanes

De Berna comunican que el embajador alemán en Bulgaria, conde de Obendorff, en un banquete dado por la sociedad búlgara para eld esarrollo de las relaciones económicas con Alemania, declaró que no existe ya la cuestión macedónica.

La Macedonia, dijo, es un antiguo país búlgaro hoy liberado.

Un aeroplano alemán sobre Suiza

De París dicen que la noche del 4 voló sobre Basilea un aeroplano alemán que se dirigía á Leerach.

Los soldados suizos atacaron violentamente al avión.

FRANCESES Y ALEMANES

Dice el duque de Montpensier

Hablando con un redactor de «Le Matin» dijo el duque de Montpensier que el ejército español no es hostil á los aliados, sino por el contrario rinde tributo á la bravura de los franceses.

LA LUCHA EN EL MAR

Barco á pique

El paquebot holandés «Noordan» chocó con una mina, yéndose á pique.

Un torpedero holandés recogió al pasaje y á la tripulación.

En Alemania

Acto conmemorativo en el Reichstag

Por iniciativa del presidente del Reichstag celebróse una sesión solemne para conmemorar el tercer aniversario de la celebrada el 4 de Agosto de 1914.

Asistieron representantes de todo el imperio.

Acordóse telegrafiar al emperador interesando una decisión definitiva en el caso de no estar el enemigo dispuesto á concertar una paz que garantice la libre existencia de Alemania

El inspector de víveres

Comunican de Zurich, con referencia á noticias de Berlín, que el inspector de víveres Batacki, ha dimitido.

Para sustituirle fué nombrado Valdow, presidente superior de la Pomerania.

En Rusia

Kerensky dimite y sale de Petrogrado

Por noticias recibidas de Petrogrado sábese que Kerensky ha dimitido la presidencia del Gobierno, saliendo precipitadamente de la capital.

El Gobierno acordó rechazar su dimisión, convocando urgentemente á los representantes de todas las fuerzas políticas, á los miembros de la Duma y á los comités de campesinos.

Todas las fracciones políticas han renovado su confianza á Kerensky.

Dimisión del ministro de Agricultura

Comunican de París que el ministro de Agricultura de Rusia escribió á Kerenski presentando la dimisión de su cargo para perseguir á las personas que le calumnian.

El Gobierno le aceptó la dimisión.

La detención de Gurko

Dicen también de París que la detención del general ruso Gurko se realizó en San Petersburgo por orden de Kerenski, abriéndose una información.

Créese que la detención obedece al criterio reaccionario de Gurko.

Detención de desertores.—Disparando contra las tropas

En Tiflis realizáronse detenciones en masa de los soldados desertores.

Estos dispararon sobre las tropas, hiriendo á varios soldados.

Los cosacos hicieron funcionar las ametralladoras contra los fugitivos.

Robo en el Senado

Seis individuos armados y vistiendo uniforme militar penetraron en el Senado ruso llevándose una estatua de plata de la reina Catalina y otro objeto, valorado todo ello en millón y medio de rublos.

Los ladrones huyeron.

Un socialista austriaco en el Soviet

Dicen de San Petersburgo que el socialista austriaco Otto Bauer, que fué apresado por los rusos asistió ayer á la sesión del Soviet.

Condujéronle varios soldados de la guardia que permanecieron fuera del salón durante la reunión del Consejo.

A la sesión asistieron los ministros socialistas Tseretelli y Skobeleff, los cuales saludaron á Bauer.

La conferencia de Estokolmo

En la sesión plenaria celebrada por el Soviet campesino adoptóse, respecto á la conferencia de Stokolmo, el acuerdo de que el medio de terminar más rápidamente la guerra sería desarrollar la lucha para la paz sin adhesiones sobre la base del derecho de los pueblos de organizar por sí mismos su porvenir.

En la misma reunión acordóse reiterar la

2009 M

FABRICA MECÁNICA DE CALZADO

de Angel Senra

INSTALADA EN EL CAMINO NUEVO

Unico depósito para la venta por menor: Cantón Grande, 15. *Venta directa de Fabricante á Consumidor.*

confianza del Soviet á Scheneff, expresando el deseo de verlo pronto dentro del Gabinete después de haber confundido á sus calumniadores.

Comunicados oficiales

El francés de las tres de la tarde

París.—En Bélgica hubo actividad intermitente de artillería al Norte del Aisne.

De noche señaláronse varias tentativas alemanas en diferentes puntos del frente.

Rechazamos dos ataques contra nuestras posiciones de la meseta de Casamatas, iniciados con efectivos reducidos.

Más al Este el enemigo atacó fuertemente.

Al Sur de Juvincourt, después de un duro combate, nuestros soldados desalojaron al enemigo de los elementos de trinchera donde habían puesto pie, restableciéndose las líneas en toda su integridad.

La lucha de artillería adquirió gran violencia en ambas orillas del Mosa, particularmente en la región del Hombre Muerto y en el bosque de Courrières.

En el resto del frente la noche transcurrió tranquila.

El alemán de las tres

Berlín.—En algunos sectores de Flandes hubo violenta lucha y fuego graneado en la orilla Norte del Aisne.

Cerca de Juvincourt las tropas de Possen y de la Silesia penetraron en las trincheras francesas apoderándose de un centenar de prisioneros.

Cerca de Brody, en las orillas del Zbrucz, hubo violentos ataques de artillería.

Avanzamos en dirección de Chotin, á través de las comarcas forestales al Sur de Niester y al Este de Czernovich.

Las divisiones alemanas y austrohúngaras se apoderaron de Ravancze.

En la parte occidental de Bojan, en las orillas del Pruth encuéntranse en contacto los ejércitos de la frontera rumana y del Sudoeste de Czernowitz.

En el valle de Suczawa, rechazamos á los rusos.

Después de violentas luchas, en la llanura de Radouz ocupamos Wama.

Pasamos el Bistritza, entre Lygo y Brostoni.

En dirección al Este malogramos ayer los ataques rumanos á orillas del Casinolin.

El francés de la noche

París.—Ejército de Oriente.—Los búlgaros cañonearon violentamente las posiciones francesas en el frente serbio.

Un avión inglés bombardeó el campamento de los búlgaros en Denier-Isar.

El alemán de la noche

Berlín.—En la Bukovina, tanto en la llanura como en las montañas, prosigue nuestro avance.

ULTIMA HORA

Oporto.—El vapor español «Begoña», de la matrícula de Bilbao, naufragó en Vilaconde, por haber chocado con unas peñas á causa de la niebla.

Madrid.—Un periódico dice que en el Congreso y en los círculos políticos se ha comentado mucho el decreto recientemente firmado por el rey, haciendo cesar en el cargo de inspector de los servicios administrativos del ministerio de Marina al intendente general D. Miguel Fontenla, el cual se hallaba con licencia por enfermo.

A este propósito se alude á un delicado expediente que hace tiempo se viene tramitando.

Háblase también de nuevos cambios en el personal de Marina.

París.—Ribot ha marchado á Londres, acompañado de Parinlebé, para asistir á la conferencia interaliada.

Cuando regresen se nombrarán los sucesores del ministro de Marina y del subsecretario de Negocios.

San Petersburgo.—Los ministros celebraron una nueva reunión.

Kerensky, que ha retirado su dimisión, asistió á la reunión.

Después de ocho días de negociaciones, se ha producido la ruptura entre el Gobierno y el partido de los cadetes.

Nauen.—Oficial.—Los submarinos obtienen nuevos éxitos en la parte Norte de la zona prohibida, en donde fueron hundidas veinte mil toneladas.

Entre los barcos torpedeados se hallaba el vapor inglés armado "Valentia", de 3.242 toneladas, cargado de carbón.

Había entre los hundidos vapores ingleses de gran porte.

A bordo de un vapor neutral que conducía la tripulación de una presa inglesa, hicimos prisionero un oficial enemigo.

DELGADO BARRETO.

Espectáculos

SALON DEL PUERTO

Linares Rivas, 43.
Director: T. Tordable.
Maestro concertador: E. Fuentes.

PROGRAMA PARA HOY

Exito colosal de la simpatiquísima y ovacionada artista

EULALIA MENDIETA

La dirección de este favorecido concert prepara para muy en breve un

SENSACIONAL DEBUT

Secciones de 10 á 12.—Ensayos de 3 á 5.
NOTA.—Todos los domingos y días festivos
GRAN SECCION POPULAR
á las tres y media de la tarde.

PABELLON LINO

Compañía del Teatro Cervantes de Madrid dirigida por el eminente actor
RICARDO CALVO
A las 7 y ½ de la tarde Vermouth
El hermoso drama de REY SOTO
AMOR QUE VENCE AL AMOR
A las 10 y ½ en punto de la noche
Segunda representación del drama de REY SOTO
AMOR QUE VENCE AL AMOR
Butaca, 1'50. Gral., 50 cts. Incluídos impuestos.

Notas útiles

Registro civil.

Día 4.—Nacimientos: Ninguno.

Defunciones: Ana Roel Rodríguez, 88 años (lesión orgánica del corazón), y Josefa Rodríguez Lago, de 38 años (hemorragia post partum).

Matrimonios: José Antonio Ponte García con Carmen Loureiro.

Cultos.

Novena al glorioso San Roque.—El día 7 de los corrientes da á principio en su capilla la novena del glorioso santo.

Todos los días, durante el novenario, se celebrará el santo sacrificio de la misa á las 8 de la mañana, rezándose seguidamente la novena.

Al toque de oraciones, á las siete y media, se expondrá S. D. M., siempre que haya persona que sufrague los gastos, rezándose la estación al Santísimo Sacramento y rosario, terminando los ejercicios diarios con la novena, gozos cantados y bendición con el Santísimo.

El día 15 y hora de 5 de su tarde, se constituirá en la capilla el Ilustre Cabildo Colegial con el fin de celebrar las vísperas solemnes, en cumplimiento del voto de este católico pueblo.

El 16, festividad del santo, á las 7 en punto de la mañana, se dirá la misa de comunión general; á las ocho y media saldrá de la capilla el glorioso santo, acompañado de una comisión del Cabildo y hermanos cofrades, á la Colegiata, regresando á las nueve y media en rogativa pública, solemnizándose la Misa del Voto por dicho Ilustre Cabildo

A las once y media tendrá lugar la misa solemne, quedando S. D. M. expuesto á la adoración de los fieles hasta las 7 de la tarde, hora en que darán principio los sagrados ejercicios, que terminará con la bendición del Santísimo.

El día 17, y hora de 9 de la mañana, se celebrará como todos los años un acto fúnebre por el eterno descanso de los hermanos fallecidos, en exacto cumplimiento de los estatutos de la cofradía.

El sermón de los ejercicios de la tarde del día del santo, está á cargo del señor doctoral D. Leoncio Barro Lage.

NUEVA OBRA

La Ciencia al Día

Ideas científicas actuales

Versión española de la quinta edición inglesa de Carlos R. Gibson F. R. S. E., prologada y revisada por D. Sixto Ocampo, ingeniero industrial.

LA CONSTITUCION DE LA MATERIA: EL ETER, LA ELECTRICIAD, EL MAGNETISMO, LA LUZ, EL CALOR, LOS RAYOS X, LA MATERIA RADIANTE, etcétera, SEGUN LAS ULTIMAS TEORIAS Y EXPERIMENTOS.

CINCO PESETAS EJEMPLAR.

Librería ZINCKE

CANTON GRANDE, 27.LA CORUÑA.

Kiosco Alfonso

RESTAURANT

Servicio á la carta.

Todos los días á las 2 ½ y 7 de la tarde y á las diez de la noche, grandes conciertos por el cuarteto que dirige el conocido maestro Sr. de Luca.

Los domingos habrá también conciertos á las doce de la mañana.

Callicida Bescansa

Infalible á los cuatro días de su tratamiento.

Compruebe usted

DEPÓSITO

Droguería de Bescansa, Real, 27

Gran Exposición de Cuadros Religiosos

Paisajes, Grabados y Oleografías

en la Fábrica de Puig--Socorro, 10

Pedid con preferencia á todos el rico
ANIS DEL EXPLORADOR
reconocido como el mejor de los anisados.
FELIX F. PORRAS
Fernández de los Ríos, 10, Madrid.—Agente en la Coruña, D. Pedro Marquez, Real, 62, 3.°

CHICO aprendiz escritorio, con alguna instrucción precísase.
Informarán en Santa Lucía, 13.

FABRICA DE GAS Y ELECTRICIDAD DE LA CORUÑA.—Para mayor comodidad de sus abonados y del público en general que utiliza sus servicios, recibe avisos y encargos en la calle Real, 57 (Paragüería).

CASA DE CAMPO amueblada, se vende ó alquila en Sigrás, La Cabana, con jardín, huerta, árboles frutales, agua potable y extensión suficiente para cualquier clase de industria. En San Nicolás, número 19 informarán ó en la misma casa.

SE ALQUILA un piso con 10 habitaciones y un bajo grandísimo con horno y pozo de abundante agua potable en precio económico. San Andrés, número 214. Jesús Báscuas informará.

Libros Nuevos

"Amor que vence al amor", por A. Rey Soto, pesetas 3'50.
"Volvoreta", por W. Fernández Flórez, 3'50.
"Jesús que vuelve", por Angel Guimerá, 3'50.
"Los dramaturgos españoles contemporáneos" por A. Gonzáles Blanco, pesetas 3'50.
"Las carreras en España".—Año 1917, por J. Herreros, 5.
"Aspectos económicos de la gran guerra", por F. Bahola, 3.
"El comercio del mundo", por James Davenport, 5.

Librería de Lafuente

CANTON PEQUERO, 43. LA CORUÑA

REUMA

CURA PRONTA, POR REBELDE QUE SEA, ALIVIO A LA PRIMERA FRICCION CON EL

BÁLSAMO NEURALGINE

El **BÁLSAMO NEURALGINE** combate el dolor nervioso, y lo cura, por crónico que sea.

El **BÁLSAMO NEURALGINE** cura el DOLOR INFLAMATORIO (hinchazón), REUMA ARTICULAR, GOTOSO, dolor de riñones, espalda y NEURALGIAS.

El **BÁLSAMO NEURALGINE** deben usarlo los que padecen dolores reumáticos y neurálgicos, y se convencerán de sus efectos rápidos, seguros y eficaces.

Pídase en farmacias y droguerías

Píldoras ZEHCNAS

PURAMENTE VEGETALES

CURAN: EXTREÑIMIENTO HABITUAL y sus consecuencias. AFECCIONES DEL ESTÓMAGO, HÍGADO é INTESTINOS.) Constituyen el LAXANTE y PURGANTE (según dósis), mas SEGURO. CÓMODO. SUAVE y ECONÓMICO. No exige cambiar de alimentos.

Caja pequeña, un real; grande, una peseta

Desconfiad de todas las imitaciones.—Exigid siempre la marca registrada ZEHCNAS

Venta: Principales farmacias y droguerías

DEPÓSITO: En la Coruña, Gran Farmacia Moderna, Castelar 18 y 20.

Procurador Vilariño

RIEGO DE AGUA, 48, 1.°

Compra y venta de fincas, préstamos hipotecarios y Administraciones.

Se compra finca recreo en término Burgo ó Sada.

SOMBREROS DE SEÑORA

Ultimas novedades.—«AUX ELEGANTES».—Real, 81-1.°

Se alquila un dormitorio amueblado propio para matrimonio en sitio céntrico por temporada. Razón en esta administración.

GLOBOS Y FAROLES para verbenas, gran surtido á precios de fábrica.

Tubos emboquillados para cigarrillos, desde 0'60 el ciento.

Papelería Lombardero, Real, 36

Médico Rodríguez

GARAS, 2

Rayos X.—Horas de consulta de 12 y media á 2 y de 5 á 8 tarde.

✝

QUINTO ANIVERSARIO

DE LA SEÑORITA

FILOMENA RICOY ANIDO

Que falleció el 7 de Agosto de 1912

Todas las misas que se celebren en la iglesia parroquial de Santa Lucía, de diez á once de la mañana del día 7 del corriente, serán aplicadas por su eterno descanso.

Su madre y demás familia,

RUEGAN á sus amigos la tengan presente en sus oraciones.

Puntos de venta en Coruña: Sucesores de J. Villar, Farmacia y Droguería, calle Real, número 188; D. Antonio Pardo Reguera, Real, 92, Farmacia y Droguería.

Mantecados de Laujár

Carne de Membrillo. --- Almendras garapiñadas.

Confitería El Progreso

REAL, 50 y 52

MORATALIZ

¿QUEREIS CONSERVAR VUESTRA SALUD?

Bebed siempre estas especialísimas aguas.

ÚNICAS EN ESPAÑA

Laxantes, sin perjudicar la asimilación de los alimentos.

Deliciosas para la mesa

DEPOSITO REGIONAL:

REAL, NÚM. 5

LA CORUÑA

Vinos de Arnoya (Ribadavia)

De las bodegas de J. Montes.

Los vinos de Arnoya son los mejores del Ribero.

PRECIOS

Tinto fino á 0'50 pesetas litro; cántara de 16 litros, 7 pesetas.

Tinto superior á 0'40 pesetas litro y 5 ½ ptas. la cántara.

Tinto corriente á 0'30 pesetas litro y 4 pesetas la cantara.—Depósito, Barrera, 3.

Aguas y Baños de Carballo

á treinta kilómetros de la Coruña

Automóviles y coches diarios á dicho pueblo. Aguas sufurado-sódicas similares á las de Aguas Buenas especialísimas para los catarros de las vías respiratorias, uterinos, vexicales y herpetismo. Por su termalidad y composición química, son excelentes en el reumatismo, coxalgias y sinnúmero de afecciones quirúrgicas.

Temporada oficial, del 1.° de Julio á 30 de Septiembre

Médico Director: D. Luís Alexandre.

Pudlo

Impermeabilizador inglés del cemento

Evita completamente la humedad en

Azoteas de cemento, depósitos de agua y baños, Capas de aislación, Paredes porosas á la intemperie ó encostradas, Zanjas de garages, Cámaras de hornos, Esclusas de canales y de rios, Puentes del ferrocarril, Cloacas, tanques, subsuelos inundados, Junturas de caños sanitarios, Fondos de barcos, etc. etc.

AUMENTA LA RESISTENCIA DEL CEMENTO
EVITA LAS MANCHAS Y LAS GRIETAS DEL CEMENTO

UNICO VENDEDOR:
VIUDA DE NOVOA

PAVO GÓMEZ, 6. - - - LA CORUÑA

Clínica del Médico-Cirujano-Especialista

EX-INTERNO NUMERARIO DEL GRAN HOSPITAL REAL DE SANTIAGO

Tomás Núñez Cordero

Enfermedades Piel, Venéreas, Sifilíticas, Vias Urinarias, Impotencia, neurastenia, y propias de la **mujer.**

TRATAMIENTO Y CURAS CON OBSERVACION ANALITICO-BIOLÓGICO

Operaciones y curas con aparatos modernos, ELECTRICOS, é instrumental esterilizado y preparados completamente antisépticos.

—ULTIMOS ADELANTOS—

SAN ANDRES, 117-2.° Consulta: de 10 á 1 y de 4 á 6.—No consulta á domicilio.

"MAQUINARIA"

Compramos toda clase de maquinaria y material nuevo y usado. Dirigir ofertas con datos completos y precios sobre vagón, á «INSTALACIONES INDUSTRIALES». Bilbao.—Ballén, 3

FARMACIA DEL DR. PARDO REGUERA

REAL, 92. - - - LA CORUNA

Sección especial de

OPTICA

Completo surtido en cristales y armaduras. Maquinaria apropiada para cumplimentar en el acto las recetas de los señores oculistas

CONTRA LA HUMEDAD

CERESITE

Hace el cemento impermeable, aumentando su resistencia y evitando la penetración del agua por grande que sea la presión.

El resultado está comprobado desde hace bastantes años en los miles de obras realizadas en España.

Para informes: IGNACIO PEDREGAL - - La Coruña

Sucursal del Bazar del Siglo XIX

VIUDA DE H. HERVADA

8—Cantón Grande— MUEBLES —Cantón Grande—8

Gran exposición de muebles de junco y de todas clases.

Mesas de noche, desde 9 pesetas una. Camas de madera, desde 15 pesetas una. Armarios de luna, desde 110 pesetas uno.

PRECIOS SIN COMPETENCIA

ENRIQUE PARDO DE ANDRADE

ESPECIALISTA

en PARTOS y ENFERMEDADES de la MUJER

Consulta de once y media á una y media.—Idem convencional para forasteros.

18, REAL, 18.—LA CORUÑA

TELEFONO 224

BALNEARIO DE Cabreiroá

Temporada oficial del 15 de Junio á 30 Septiembre

Gran Hotel en el mismo Balneario con Baños minerales. Tiene magníficas habitaciones, salón de Fiestas, espléndido comedor, cocina á cargo de un reputado jefe. Billar, Cine, Salas de Juego. Hay Capilla, extenso Parque, Garaje, luz eléctrica. Precios desde 7 á 30 pesetas, todo comprendido. El Hotel estará abierto desde el 10 de Junio. Tranvía particular lo une á Verín. El viaje desde Orense se hace en cómodos automóviles invirtiendo cuatro horas.

Para datos: Dirección en Vigo. Teléfono, 15. Apartado, 58

Sus aguas SE RECOMIENDAN para la litiases renal y epática, cálculos vexicales, estómago, hígado é intestinos, notables curas en la diabetes, artritismo y gota.—Depositario en la provincia Ramón Prieto Puga, La Coruña.

GRABE USTED EN SU IMAGINACION

que esta es la cajita original del auténtico

SELLO YER

que cura, como no hay preparado que le iguale, el Dolor de Cabeza, Jaquecas, Neuralgias, Grippe, Cólicos, Dolor de Muelas y de Oídos, Dolores Reumáticos y toda clase de dolores.

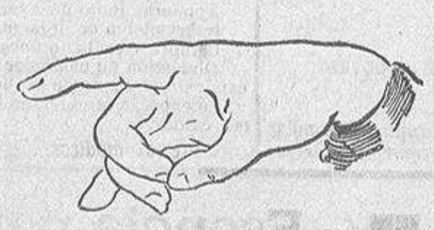

Caja con un sello, solo cuesta **30 céntimos.**—Caja con doce sellos, **3 pesetas**

De venta en todas las buenas Farmacias y Droguerías

2009 Ministerio de Cultura

¿Quiere Vd. probarme la superioridad de los

POLVOS ANTISEPTICOS CALBER

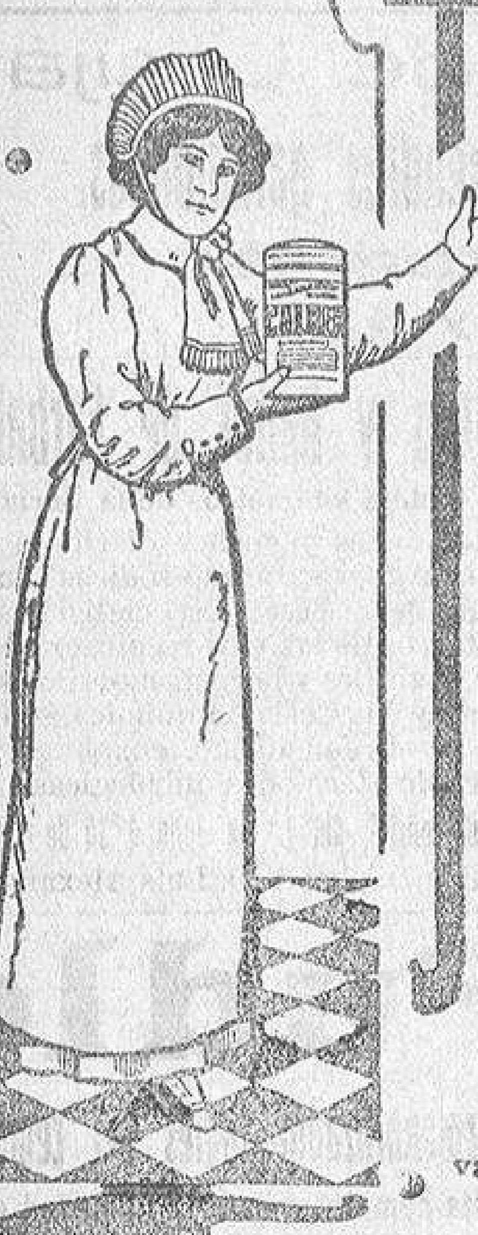

sobre todos los demás?

1.º— Los Polvos Calber son superiores á todos los demás preparados porque no conteniendo ningún principio vegetal como lipocodio, féculas, polvos de almidón, arroz y otros peores, no irrita el cutis y se ajustan por lo tanto á los acuerdos del Comité de Higiene.

2.º— Porque no fermentan ni forman placas ni obstruyen la circulación de los poros como sucede con la mayoría de polvos de tocador que al cabo de tiempo dejan la piel áspera y ajada.

3.º— Porque siendo una preparación ideal no puede compararse con ninguna otra y no tiene rival por lo tanto para los escocidos de los niños, irritaciones del cutis, rojeces, erupciones, sarpullidos, quemaduras del sol, picaduras de mosquitos, é higiene en general del cuerpo.

4.º— Porque es tan sumamente higiénico y sano, que gracias á su envase especial registrado legalmente, se evita el uso de la anti-higiénica y sucia boria y pueden emplearlo todas las personas de una familia sin el menor temor á que se contaminen.

5.º— Porque quien haga una vida higiénica y quiera vivir largos años debe emplear los Polvos Calber, lo mismo en el cuerpo después de lavarse y del baño, como en la cara después de afeitarse, como en los piés y sobacos para evitar el mal olor del sudor, principio de microbios y enfermedades. Los más reputados doctores los recomiendan.

Me ha convencido Vd. y ahora mismo voy á comprar varios botes de **Polvos Calber** que los usaré á diario.

Agente general para España: **D. Francisco Loyarte,** San Sebastián.
De venta en la Coruña: Farmacia y Droguería de Villar.—Droguería de Docampo.—Dr. Pardo Reguera.—Droguería de Emilio Rey, y en las principales farmacias, droguerías y perfumerías bien surtidas.

Para los Niños y los Adolescentes

El mejor de los Fortificantes
El verdadero Regenerador de la Sangre

EL

VEGETAL DEPURATIF RICHELET

Si su criatura es anémica, sin apetito, si tiene la cara pálida, si es **linfático ó escrofuloso,** si estaa tacada de una afección de la piel (Humores, Costras, Glandulas, etc.) es necesario sin más tardar hacerle seguir el Tratamiento **VEGETAL DEPURATIF RICHELET.**

Este precioso medicamento 10 veces más activo que el aceite de bacalao y otros fortificantes, conviene á los niños ó niñas de 2 años á 18 años.

Sobre su acción el niño ó la niña más anémica es literalment transformada y deviene **robusto y sano.**

Exige la palabra **VEGETAL** *que distingue este producto del Depurativo para adultos.*

Pídase hoy mismo el folleto en lengua española.

L. RICHELET, 13, rue Gambetta, SEDAN, Francia.

EN TODAS LAS BUENAS FARMACIAS Y DROGUERIAS

Papelería Lombardero

Real, 36.—La Coruña

En esta Casa se venden sobres, papel de cartas y pisapapeles, lapiceros, plumas y toda clase de objetos de escritorio, todo á precios muy económicos.

Barriles.—Se venden en esta imprenta

Alceda y Ontaneda

(SANTANDER)

Aguas termales, clorurado sódicas, sulfhídrico-azoadas, variedad bromoyoduradas, litínicas. Abundantes y excelentes manantiales, sin igual para enfermedades de la piel, naríz, garganta y oidos, matríz y anejos. Especialísimas para los catarros del aparato respiratorio y predisposición á contraerlos.

En Ontaneda, gran sala de duchas.

En Alceda, vaporario modelo para inhalación difusa en enfermedades respiratorias.

Pídase Guía al Administrador

Gran Hotel de Ontaneda, desde 10 pesetas.

Estas aguas se venden, embotelladas, en las principales farmacias.

NOTA.—Se desea un representante activo en esta plaza para la venta de agua embotellada de «Alceda y Ontaneda».—Dirigirse á D. Joaquín Tello.—Santa Teresa, 12.—Madrid.

Miguel Pérez Fuentes

METALES

ALUMINIO, Alpaca, Cobre, Estaño, Latón, Niquel, Plomo, Régulo de Antimonio, etc.
FERRO-MANGANESO, Ferro-silicio, Ferro-cromo.
SILICO-MANGANESO, Spiegel y toda clase de aleaciones empleadas en metalurgía.
SULFATO de cobre, Sulfato de hierro y Sulfato de amoníaco.

Alameda de Mazarredo, 3, BILBAO.—Teléfono 2355

¿Señoras?
¿Se acabó el vello?

El **DEPILATORIO ARABE** extirpa el vello hasta la **raíz**, es el único inofensivo y està recomendado por **todas** las eminencias médicas.

La mujer que tenga **VELLO ó PELO** podrà quitàrselo instantàneamente y la que lo tenga serà porque quiera.

Frasco, con instrucciones, 5 pesetas.

Depositario:

Luciano Pita, Cantón Grande, núm. 4.

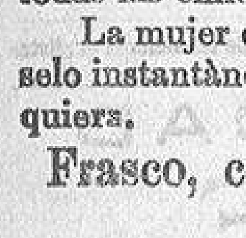

Servicios de la Compañía Trasatlántica de Barcelona

LÍNEAS AL RÍO DE LA PLATA Y AL BRASIL

El día 4 de Agosto de 1917 saldrá de Barcelona, el 6 de Málaga y el 7 de Cádiz el vapor

Infanta Isabel de Borbón

directamente para Santa Cruz de Tenerife, Montevideo y Buenos Aires.

El ... de Agosto saldrá de Bilbao y Santander, el ... de Gijón, el de la Coruña y de Vigo el ... el vapor

León XIII

para Río Janeiro, Santos, Montevideo y Buenos Aires.

LÍNEAS Á ANTILLAS, MÉJICO, NEW-YORK Y CENTRO-AMÉRICA

El día 25 de Julio saldrá de Barcelona, el 26 de Valencia, el 28 de Málaga y el 30 de Cádiz el vapor

Antonio López

para Nueva York, Habana, Veracruz y Puerto Méjico.

El día 16 de Julio saldrá de Bilbao, el 19 de Santander, el 20 de Gijón y el 21 de la Coruña el vapor

Reina María Cristina

para la Habana y Veracruz. Admite pasaje y carga para Costafirme y Pacífico con transbordo en la Habana.

El 13 de Agosto saldrá de Barcelona, el 14 de Valencia, el 16 de Málaga y el 18 de Cádiz el vapor

Montserrat

para Las Palmas, Santa Cruz de Tenerife, Santa Cruz de la Palma, Puerto Rico, Habana, Puerto Limón, Colón, Sabanilla, Curaçao, Puerto Cabello y la Guayra.—Se admite carga y pasaje con transbordo para Veracruz, Tampico y Puertos del Pacífico.

LÍNEA DE FERNANDO PÓO

El día ... Agosto saldrá de Barcelona, y el 7 de Cádiz, el vapor

Cataluña

para Tánger, Casablanca, Mazagán (Escalas facultativas), Las Palmas, Santa Cruz de Tenerife, Santa Cruz de la Palma, demás escalas intermedias y Fernando Póo.

LÍNEA DE FILIPINAS

El vapor ... saldrá de Barcelona el dia ... de Cádiz el ... para Canarias, Capetown, Durbán, Singapore y Manila,

Estos vapores admiten carga en las condiciones más favorables y pasajeros, á quienes la Compañía da alojamiento y trato esmerado, como ha acreditado en su dilatado servicio. Todos los vapores tienen Telegrafía sin hilos.

Informará en la Coruña la Agencia de la Compañía Trasatlántica.

VAPORES CORREOS ESPAÑOLES
—DE—

Pinillos Izquierdo y Compañía.—Cádiz

Próxima salida de La Coruña á la Habana

El día 20 de Agosto saldrá del puerto de La Coruña el rápido y magnífico vapor español

"Infanta Isabel"

admitiendo pasaje de 1.ª, 2.ª y 3.ª clase para la Habana.

Precio del pasaje para la Habana (incluidos impuestos)

En primera	Ptas.	1.344'75
» segunda	»	914'75
» segunda económica	»	714'75
» tercera	»	308'60

Niños menores de dos años, uno gratis por familia; menores de diez años, medio pasaje.

La conducción á bordo, del pasaje de 3.ª y sus equipajes, es por cuenta de la Compañía.

Este hermoso buque fué construído recientemente, y por lo tanto está dotado de todos los adelantos modernos y grandes comodidades para el pasaje.

Nota importante.—Se advierte á los emigrantes que con arreglo á la Real orden de 6 de Abril de 1916, deben tener en su poder los billetes definitivos cuarenta y ocho horas antes del día fijado para la salida del buque, quedando sin efecto de no hacerlo así el compromiso de reserva de plaza; por lo tanto se recomienda mucho al pasaje de tercera se presenten **con cuatro dias de anticipación** con la cartera de identidad en regla, para despacharse en las Oficinas de Emigración y poder recoger el billete dentro del plazo fijado.

Para más informes, dirigirse á

Narciso Obanza.—La Coruña

La Unión y El Fenix Español

COMPAÑÍA DE SEGUROS REUNIDOS

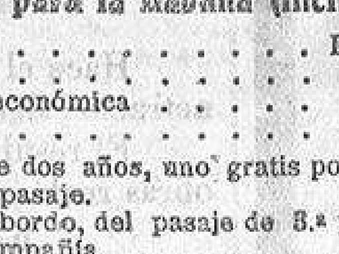

Capital social: Doce millones de pesetas efectivas completamente desembolsado

Agencias en todas las provincias de España, Francia, Portugal y Marruecos

53 años de existencia

Seguros sobre la vida. — Seguros contra incendios
Seguros de valores. — Seguros contra accidentes

Vapores Correos Españoles
DE LA

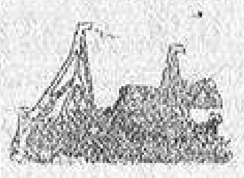

COMPAÑÍA TRASATLÁNTICA

Viaje extraordinario á HABANA y NUEVA YORK

El día 9 de Agosto saldrá de Coruña, en viaje extraordinario á Habana y Nueva York, el vapor

"Alfonso XII"

Admitiendo pasaje y carga.

Los pasajeros para Nueva York, tienen que depositar en el Consulado de los Estados Unidos, para su vise, un pasaporte del Gobierno civil con SEIS días de antelación á la salida de dicho buque.

Para más informes, dirigirse á la Agencia de la Compañía Trasatlantica, Marina, 1, y Riego de Agua, 3 y 5.—La Coruña.

DIGESTIONES PENOSAS

Acidoses
Vómitos
Palpitaciones
Insomnio

Todas estas molestias, provocadas por el mal funcionamiento del estómago, desaparecen gracias al régimen del delicioso PHOSCAO, solo alimento especial aconsejado por todos los médicos á los anémicos, convalecientes, ancianos, etc., y á todos los que sufren del estómago.

PHOSCAO

El más exquisito de los desayunos

El más potente de los reconstituyentes

Depósito: ... 17, Hospital, Barcelona

De venta en todas las buenas Farmacias y Droguerías

AGENCIA DE NEGOCIOS
—DE—

Don Ramón Palleiro López

Santo Domingo, 3, bajo

ASUNTOS DE QUE SE OCUPA

Habilitación de Clases pasivas y gestión de documentos necesarios para obtener las pensiones.

Administración de casas.

Apoderamiento de Ayuntamientos.

Intervención en préstamos con buena hipoteca.

Compra y venta de fincas urbanas y rústicas.

Obtención de cualquier documento en las oficinas, tanto de esta capital, como de las demás provincias, incluso Madrid.

Se encarga también de las suscripciones á periódicos y revistas católicas.

Precios módicos. (Cerrado los días festivos)

La experiencia demuestra que los CHOCOLATES y DULCES

MATIAS LOPEZ

Son los MEJORES del mundo

PEDIDLOS EN TODOS LOS ULTRAMARINOS Y CONFITERÍAS

UNA SEÑORA

ofrece comunicar GRATUITAMENTE á todos los que sufren de: neurastenia, debilidad general, vértigos, reuma, estómago, diabetes, tisis, asma, neuralgias y enfermedades nerviosas, un remedio sencillo verdadera maravilla curativa, de resultados sorprendentes, que una casualidad le hizo conocer. Curada personalmente, así como numerosos enfermos, después de usar en vano todos los medicamentos preconizados, hoy, en reconocimiento eterno y como deber de conciencia, hace esta indicación, cuyo propósito puramente humanitario, es la consecuencia de un voto.—Dirigirse únicamente por escrito á D.ª Carmen E. C. García, Aribau, 24, BARCELONA.

¡Las manchas, pecas, arrugas y paño del embarazo?

Desaparecen en pocos días usando diariamente **cuatro ó cinco** gotas de

AGUA ARGENTINA

que ademàs de estas propiedades deja la cara perfumada y fresca de una blancura sin igual y tan aterciopelada y tersa que puede compararse à la màs tierna juventud.

Las personas de cara arrugada pueden volver á ser jóvenes usando esta AGUA. Puede usarse sin peligro de ninguna clase. Es de uso externo y tan inofensiva que sirve para los niños de pecho.

Con un sólo frasco pueden apreciarse los efectos.

Frasco, con instrucciones, 6 pesetas

Depositario:

Luciano Pita, Cantón Grande, núm. 4.

PARA ENFERMEDADES URINARIAS

Sándalo Piza

MIL PESETAS

al que presente Cápsulas de Sándalo mejores que las del Dr. Piza, de Barcelona, y que curen más pronto y radicalmente todas las Enfermedades urinarias. Premiado con medallas de oro en la Exposición de Barcelona, 1888 y Gran Concurso de París 1895. TREINTA años de éxito creciente. Únicas aprobadas y recomendadas por las Reales Academias de Barcelona y Mallorca; varias corporaciones científicas y renombrados prácticos diariamente las prescriben, reconociendo ventajas sobre todos sus similares.—Frasco, 14 reales.—Farmacia del Dr. Piza, Plaza del Pino, 6, Barcelona.—J. Villar, Real, 72, Coruña, y principales de España y América. Se remiten por correo anticipando su valor.

Pedid «Sándalo Piza».—Desconfiad de las imitaciones

JARABE DE GIBERT

y Grajeas de Gibert

AFECCIONES SIFILÍTICAS
VICIOS DE LA SANGRE

Productos verdaderos fácilmente tolerados por el estómago y los intestinos.

Exíjanse las firmas del

Dr GIBERT y de BOUTIGNY, Farmacéutico.

Prescritos por los primeros médicos.

Sellos de Caucho

OBJETOS DE ESCRITORIO Y SIEMPRE NOVEDADES EN LA

Papelería LOMBARDERO

36—REAL—36

MOTORINA

Esencia para Automóviles

Fábrica de Mesa Marchesi y C.ª

2009 ... Cultura