EL NOROESTE

DIRECTOR PROPIETARIO: D. JOSÉ LOSADA DIEGO

Es el periódico de mayor circulación en la Coruña

AÑO XVII — Núm. 6.081

PRECIOS DE SUSCRIPCIÓN
(PAGO ADELANTADO)
LA CORUÑA: Un mes, una peseta.—PROVINCIAS: Trimestre, cuatro pesetas.—PAÍSES COMPRENDIDOS EN LA UNIÓN POSTAL: Trimestre, nueve pesetas.

REDACCIÓN, ADMINISTRACIÓN Y TALLERES
Real, 26 y Galera, 21
TELÉFONO 444

LA CORUÑA

Domingo 21 de Abril de 1912—San Simeón.

Comentarios

LA HACIENDA Y LA POLÍTICA

No es mal embrollo el que se armó por las pesetas en el «seno del Gobierno». Entre Navarro Reverter que aprieta los cordones de la bolsa y los demás señores, dispuestos á aflojarlos lo más posible, ha surgido un conflicto que, á no intervenir personalmente el Rey, hubiera dado á estas horas al traste con el Gabinete y con el partido liberal probablemente.

Realmente es indispensable que alguien ponga mano en ese problema, que anula y deja tamañitos á todos los demás pendientes.

Por el camino que íbamos, no tardaría mucho en ser la situación española un fiel trasunto de aquella otra situación que siguió inmediatamente al desastre y en la cual operó con mano dura y recia Villaverde.

Por el momento, el lío parece conjurado, gracias á la intervención del Rey, que se ha visto obligado á hacer de presidente del Consejo, realizando lo que parece que debería ser el papel de Canalejas, á quien le falta totalmente la autoridad para ello. ¡No ha de faltarle, si hay quien dice que la tan cacareada cuestión Navarro-Villanueva no era otra cosa sino un conflicto simulado para dar con el presidente en tierra!

Pero, lo que queda más claro de todo este embrollo es lo brillante de la labor de Gasset, porque el punto esencial de la resistencia de Villanueva, la base de su obstinación en no reducir el presupuesto de Fomento de la cifra á que él aspiraba, estriba precisamente en la necesidad de hacer frente á las obligaciones contraídas por su antecesor en el mando. Esos treinta y tantos millones en que consiste la diferencia entre las cifras de Navarro y Villanueva son el importe de los compromisos contraídos por Gasset, en la larguísima temporada—todo su mando último—durante la cual, mientras se iba al Congreso ó á las columnas del *trust* á pedir millones para obras fantásticas y quiméricas, no se pagaba á un solo contratista y, por buen componer, se resolvía el conflicto así creado con una real orden, verdaderamente digna de pasar á la historia, por la cual se autorizaba á aquella serie de infelices acreedores del Estado, á pignorar los títulos que acreditaban sus débitos. ¡La usura recomendada por la *Gaceta!*

Todas aquellas fantasías, á las que puso un freno el Parlamento, insistiendo en hacer constar que no negaría dinero para obras públicas pero sí se lo negaría al Sr. Gasset, son las que ahora producen este enredo.

Por algo el Sr. Gasset, sin duda pensando en el abismo que media entre ese régimen de trampa adelante, de desbarajuste y de embrollo y el de austeridad y eficacia y sinceridad económicas que el Sr. Maura preconiza, dijo en sus recientes artículos que en España no hay más que dos políticas, la del Sr. Maura y la de él.

Que es, con perdón, una cosa parecida á la contestación de aquel zapatero de aldea á quien preguntaban que gente había habido la víspera en una romería y respondía desdeñosamente:

—*De particulares, ó señor cura e mais eu...*

UNA FIGURA

El viejo Brisson, presidente de la Cámara francesa, cuya muerte refirieron todos los periódicos y cuyo entierro ha sido, según los telegramas de hoy, una gran manifestación de duelo, era una figura representativa del régimen imperante en Francia.

Su seriedad proverbial, su tristeza característica, su fúnebre fisonomía de hombre grave, encuadrada en unas barbas blancas y luengas, ocultaban un espíritu recto y austero, una integridad inmaculada y una consecuencia inquebrantable y pétrea. Hasta los más irreductibles adversarios del viejo patriarca, los más furibundos reaccionarios, tienen que hacer justicia á su rigidez de principios y á su inmaculada honradez.

Y eso que, para muchos, Brisson representaba algo que no podrá ser olvidado por Francia, ni acaso por el mundo, en mucho tiempo. Brisson fué el presidente del Consejo que se atrevió, con su fría energía de hombre de hielo, á remontar la corriente avasalladora, tormentosa, que impulsaba hacia la muerte envilecida al capitán Dreyfus.

Aun cuando en su carrera no hubiese otra cosa de bueno, la humanidad no tendría derecho á encogerse de hombros ante la muerte de quien fué capaz de adoptar actitud de tal arrojo y tan tremendo riesgo. Fué Brisson quien, en 1898, comenzó la tarea revisionista que otros hubieron de completar seis años después.

Por unas y otras cosas, mil coincidencias aisladas y algunas casi indefinibles, hallamos nosotros una gran semejanza total entre la figura de Brisson y la de nuestro gran Pí y Margall, el venerable apóstol de la democracia española.

Como Pí y Margall, Brisson era serio y era melancólico y era austero; como él tenía barbas luengas y pobladas cejas sombreando los ojos apagados y tristes; como él era de una rigidez absoluta de principios y de una honradez que le valió el ser designado presidente de la Comisión investigadora del famosísimo asunto del Panamá, en el que casi toda la Francia parlamentaria estaba manchada ó sospechosa.

Y como él intransigente y poco popular, Brisson hubo de caer del Poder por perder unas elecciones, por negarse en absoluto á influir en ellas desde el Gobierno, cuando, por primera vez y en los comienzos de la tercera república, fué presidente del Consejo de ministros, á la caída de Julio Ferry.

¡Divina intransigencia, divina candidez! ¿No es verdad que es triste que sean esos viejos caducos los representantes de las virtudes cívicas que tanta falta hacen á estos pueblos enfermos de lasitud y de relajamiento?

¡CÓMO AQUÍ!

Ahora que la reciente huelga y su enorme trascendencia—no tanta, sin embargo, como se creía, porque el gran país salió de ella sin demasiados quebrantos aparentes—han vuelto todos los ojos hacia la política inglesa, no dejará de tener cierto interés para los lectores la noticia de que en la Cámara de los Comunes se ha presentado, juntamente con el presupuesto para 1912 13, la liquidación del de 1911-12, cerrada en 31 de Marzo, como allí acostumbra á hacerse.

Ese presupuesto es el primero de Lloyd George; es decir: es el primero hecho con arreglo á los nuevos rumbos tributarios ideados por el célebre canciller del Echiquier y tan discutidos en el mundo entero.

Se había dicho que la consecuencia de la implantación del nuevo régimen sería un gran desastre financiero, porque los impuestos sobre la riqueza improductiva, la alteración de los tipos del *income tax* según que los ingresos del contribuyente procedan de ganancias ó de rentas y el aumento de los derechos reales por herencia—que son las tres bases esenciales sobre que descansa el sistema por el cual L'oyd George pide á las clases ricas el dinero necesario para los fabulosos gastos públicos de Inglaterra, aumentados enormemente por las pensiones á los inválidos del trabajo y por el contínuo y lamentable crecimiento de los armamentos—no darían jamás el producto que el ministro se prometía de ellos.

Pues bien; las tres partidas aparecen en la liquidación con un notable aumento sobre lo que se suponía que alcanzarían. Y el presupuesto inglés, el famoso y discutido presupuesto que dió lugar á dos elecciones generales seguidas y á una reforma constitucional para suprimir el veto de los Lores, el presupuesto que se anunciaba como la bancarrota de Inglaterra, se ha liquidado con un *superabit* de cerca de *ciento setenta millones de pesetas*, que se guardarán en las cajas del Tesoro, como fondo de reserva!

Decían al principio los adversarios del gran ministro de Hacienda que su obra era absurda; ante el clamor mundial que la proclamó acertada y justa, porque hace reposar sobre el lujo la mayoría de los impuestos y descarga en cambio totalmente los artículos de primera necesidad y las primeras materias, dijeron que era irrealizable, porque no daría el dinero necesario para levantar las cargas públicas.

¡Qué dirán ahora, al ver boyante el Tesoro británico, sin necesidad de alterar la gloriosa tradición librecambista de Inglaterra!

¿Y qué país del otro régimen, del antigeorgista, podrá presentar un *superabit* comparable á este?

VIAJEROS

Han regresado de su viaje á Ortigueira el diputado á Cortes por aquel distrito D. Alonso Gullón y García Prieto, el presidente de la Diputación provincial D. José María Ozores, el relator secretario de esta Audiencia D. César Peñaranda y nuestro compañero en la prensa D. Alejandro Barreiro.

— Regresaron ayer á Santiago los banqueros Sres. Acosta y Blanco de la Peña (D. Marcelino).

— Regresan hoy á Arzúa D. Joaquín Seijas y D. Ramón Landín y á Santiago D. José Sánchez Roca.

— En el vapor *Gotha* sale hoy para Montevideo el médico D. Manuel Vidal.

— Para Betanzos, D. Ramón Vázquez López.

— Para San Pedro de Ozo, D. Gregorio Vázquez.

Billetes falsos en Betanzos

Ayer nos visitó el tablajero de Betanzos Ramón Vázquez López, para pedirnos una aclaración al suelto en que dábamos cuenta de una denuncia que formuló contra él la guardia civil por expendición de moneda falsa.

Díjonos que lo ocurrido fué lo siguiente:

El día 11 del actual se presentó en su establecimiento un asistente y le rogó que le cambiase un billete de 100 pesetas; cambiósele y le entregó 25 pesetas en plata y 75 en papel moneda. Cinco días después se le presentó una mujer solicitando cambio de un billete de 50 pesetas, que el tablajero rechazó por falso, y para demostrarle su ilegitimidad le enseñó otro, roto en cuatro pedazos, que hacía cuatro años le habían dado á un criado suyo, diciéndole: «Es tan falso como este».

La mujer, que sostenía que el billete rechazado procedía del establecimiento del tablajero, denunció á éste por expender moneda falsa, y llamado al cuartel de la Guardia civil se le exigió que presentase el billete roto.

Hízolo así el denunciado y fué puesto á disposición del juez de Betanzos, quien, después de oir sus explicaciones, lo dejó en libertad, sin duda por no hallar delito que perseguir.

Consignamos estas manifestaciones del interesado en prueba de justa imparcialidad.

EL PUERTO

BARCOS ANCLADOS.—Vapores *Almagro*, de Amberes; *Gotha*, de Hamburgo, con carga general, y *Ruda*, de Avilés, con carbón.

BARCOS DESPACHADOS.—Vapores *María*, para Barcelona; *Cabo Silleiro*, para Villagarcía, y *Almagro*, para Gibraltar, con carga general, y lancha de vela *San Luis*, para Cedeira, en lastre.

OTRAS NOTICIAS.—Con destino á Gibraltar tomó en la Coruña el vapor *Almagro* 106 bueyes.

— El vapor correo *Avón*, de la Mala Real Inglesa, que salió de este puerto el 31 de Marzo último, llegó anteayer á Buenos Aires sin novedad.

EL FERROL

Abril, 20.

La bandera del «España».

Entusiasta acogida, como no tuvo otra alguna, halló en Ferrol la nobilísima y patriótica idea de S. M. la reina, de iniciar una suscripción popular entre las mujeres españolas, para regalar la bandera de combate al acorazado *España*.

Son numerosísimas las inscripciones recibidas por los periódicos, en cuyas listas figuran los nombres de todas las mujeres ferrolanas, sin distinción de clases, demostrando esto una vez más el afecto que aquí se tiene á cuanto se relaciona con la Marina de guerra, aumentado desde que la importante Sociedad Española de Construcción Naval tomó en arriendo estos Arsenales.

Visita á los Arsenales.

En automóvil llegaron ayer tarde á esta población, con objeto de visitar los Arsenales, el delegado de Hacienda Sr. Villanueva, interventor Sr. Villamil, tesorero Sr. Jimeno, jefe de la abogacía del Estado señor Crespo y el arrendatario de contribuciones en la provincia Sr. Alonso.

Acompañados del Sr. Aguirre visitaron la factoria naval, ensalzando cuantas obras se ejecutan en la misma, especialmente las construcciones navales.

Varias noticias

Terminadas las reparaciones que se le hacían en el casco hoy saldrá del varadero de la Graña, el cañonero *Hernán Cortés*.

— Hoy celebrará un asalto en sus salones, el *Casino Ferrolano*.

— Con objeto de ejecutarse en el tiro al blanco fueron ayer al polígono de Catabois los reclutas de Zamora.

— Con un llenazo hasta decir basta, estrenó anoche la compañía Bellver *El revisor*.

Hoy volverá á subir á escena.

— Procedentes de Madrid llegaron ayer á Ferrol el teniente de navío D. Luis Vial y el alférez D. Rafael Calvo.

EL CORRESPONSAL.

NOTA DEL DIA

COSAS QUE FUERON

La visita del orfeón de Tarragona á Madrid, con sus consecuencias de banquetes y vivas y discursos, es cosa que ya tiene su olorcillo á otra edad. ¿No os parece?...

Nosotros, los coruñeses, hemos tenido en estas expediciones de cantores un acaloramiento grande, y hemos tenido también el orgullo de que nuestros orfeones volviesen triunfantes casi siempre. Entonces el orfeonista tenía una misión transcendental. A la llegada de uno de esos coros, los periódicos de la ciudad visitada publicaban unos bien pulidos párrafos, ponderativos para el pueblo de donde aquellos hombres venían, procurando siempre designarlo con algún *alcume* poético. Si era Vigo, la ciudad de la oliva; si la Coruña, la perla del Noroeste.. Esta designación de «perlas» solía convenir siempre á todas las ciudades enclavadas en el litoral.

Y el alcalde, en un discurso, exponía conceptos basados en los párrafos periodísticos, y aludía á la «ciudad hermana»; y el presidente del orfeón elogiaba la belleza de las mujeres y el valimiento de los hombres del pueblo visitado. Después, los orfeonistas cantaban el «¡oh, Pe-pe-pe-pi-ta!»... ó el «¡corred, corred!», de *Las Mari Posas*, y el alcalde y el presidente se abrazaban entre un viva recíproco.

La apoteosis obligada de estos transportes, solía tener caracteres traumáticos. Los orfeones que no alcanzaban el primer premio, sentían de repente rotos todos los lazos de fraternidad y se marchaban á sus pueblos hablando pestes de aquel donde se había celebrado el concurso y de todos los otros que habían enviado á él masas corales. Y así se estrechaban las relaciones entre unos y otros, hace un puñado de años.

Y todo esto lo hace recordar esa visita del orfeón de Tarragona, tan dentro de lo típico y que á nosotros nos parece ya cosa de otra edad incapaz de despertar la atención ni los tremendos apasionamientos de aquellos tiempos. Sic transit...

CRONIQUILLA

UN PEQUEÑO CUENTO

La acción se desarrolla en una de las calles del Ensanche de una población española, ó extranjera que para el cuento no hace al caso.

Es cosa que ya data de años, la íntima satisfacción que produce al ciudadano pacífico cuando sale temprano de su casa para ir á sus quehaceres matutinos, que pueden ser ganarse la vida ó tomar el sol naciente, encontrar la vía pública limpia y aseada; con tanto mayor motivo cuanto que el ciudadano de este cuento, que parece historia, tiene el vicio, poco difundido, ciertamente, de asear su persona antes de salir á la calle.

Se asoma á la ventana el vecino del citado pueblo y observa que frente al portal de su casa hay un montón de basuras. Para salir es preciso dar un brinco, so pena de meter la pata en el pequeño estercolero. ¿Qué será esto?, se pregunta el señor, y tras una larga observación, eterna base de la ciencia, deduce el gran principio de que en un cuarto de su casa vive algún inquilino desaprensivo que tiene, además, una criada poco cuidadosa: criada que, lejos de cumplir la misión de bajar al portal con el polvero cuando la campanilla del carro municipal da el toque de aseo, sale de noche y deposita en la acera los efectos del barrido doméstico.

El vecino hace gestiones cerca de la guardia municipal, obteniendo la promesa de que un agente, vigilante y cauteloso, logrará detener en flagrante delito al autor ó autora del desaguisado.

Una buena mañana, el ente de razón, que es sujeto de este sucedido, se ha lavado, se ha rasurado, se ha vestido y asoma la gaita por el balcón para ver el color del cielo y el cariz del día.

Han abierto la puerta de un almacén cercano y están barriendo. Salen por el hueco de la puerta muchos kilogramos de inmundicias, algún ratón difunto, botellas rotas, papeles, podredumbres, todo lo que puede salir de un local barrido por trimestres, como el cupón.

Está la calle hecha un dolor; y el hombre que dirige la maniobra del barrido echa la llave á la puerta del almacén y se va, dejando en la vía pública todo aquel foco de porquería.

El vecino, lavado, afeitado y aseado, nota con horror, que el director del barrido era un concejal.

Y dice, como el difunto Dante escribió á la puerta del Infierno: *lasciate ogni speranza.* ¿Cuando el abad juega á los naipes, qué harán los frailes?

Si esto hubiera sucedido en la Coruña, sería preciso hacer una profunda reflexión. Que ni el agua, ni la alcantarilla, ni nada oficial tendrá eficacia para higienizar el pueblo, mientras el vecindario no adquiera hábitos de decencia.

¿Qué es asunto nimio el ocuparse de polvo y de polveros? Lo es en verdad. Pero en los polveros locales hallaron los antiguos convecinos madrugadores la historia de las familias coruñesas. Lo cual demuestra que, en la antigüedad relativa de hace treinta ó cuarenta años, el polvo salía á los portales en polveros y no á las aceras en montón.

Tonterías, pequeñeces, pero la policía urbana es uno de los más elementales deberes de los Municipios. Y como el caso del cuento no pasó muy lejos del centro de la Coruña, bueno será prevenirse para evitar el contagio.

EQUIS.

LOS DEPORTES

FOOT BALL

En el Campo del Coruña jugarán hoy, á las diez de la mañana, el *Manchester* y el *Quirilpio* F. C.

Forman el primer equipo: Lago, goal; Maristany y Dequidt, backs; Carnicero, E. Serrano y Prego, medios; Ferreiro, Barbeito, P. Rodríguez, Chas y Soto, delanteros.

El segundo lo constituyen: goal, Bailly; backs, Zeraus y Uruaga; medios, Segundo, Font y López; delanteros, Guillán, Labarta, del Cueto y Francesch.

—

A las cuatro y media de la tarde se jugará en el mismo parque de Monelos un interesante *match* de foot ball entre el *team* de la sección deportiva del buque de guerra *Urania*, surto en nuestro puerto, y el segundo equipo del *Real Club Coruña*.

Despierta interés este partido, al cual está invitada la oficialidad del *Urania*.

CARRERAS DE BICICLETAS

Esta tarde se verificará la anunciada carrera de bicicletas que para menores de 18 años ha organizado el *Club María Pita*, y en la cual, como ya se ha dicho, se disputarán valiosas medallas.

El recorrido que tienen que hacer los corredores es el que ya hemos publicado: salida del kilómetro 1 de la carretera del Pasaje, para seguir por el puente del mismo nombre á San Pedro, bajar por la Tapia al Burgo y desde este punto volver por el Pasaje al punto de partida, donde estará constituído el Jurado.

Los corredores deberán presentarse ante éste una hora antes de la salida, que será la de las cuatro, para proceder al sorteo de puestos. Las salidas se darán en tandas de á cuatro y con un intervalo de dos minutos, para evitar accidentes.

A lo largo del trayecto que recorrerán los ciclistas habrá jueces fijos y volantes para cuidar de que no se infrinjan las bases de esta carrera. En los puntos de más peligro para los corredores estarán varios miembros del club organizador, provistos de todo lo necesario para un caso de desgracia.

NOTICIAS MILITARES

Destinos.—Los tenientes coroneles de la guardia civil D. Salvador Millán de Jesús, de la Comandancia de Santander, á la de Pontevedra, y D. Manuel Ros Pérez, de la de Pontevedra, á la de Córdoba.

El auxiliar de tercera clase D. Bernardo Martínez Guissasola, de la Intendencia militar de la séptima región, á la octava.

Gratificaciones.—Al capitán del regimiento infantería de Murcia D. Manuel Vázquez Botana, le ha sido concedida la gratificación anual de 600 pesetas, correspondiente á los diez años de efectividad en su empleo.

El alcantarillado en la calle Real

Con una actividad plausible están realizándose las obras del alcantarillado en la calle Real.

Aun no hace una semana que empezaron á levantarse las baldosas y ya está colocado el tubo de gres en el primer trozo y cerradas las zanjas que se habían abierto, faltando solamente hacer el encaje de las piedras para que la concurrida vía quede en el punto por donde se han comenzado los trabajos como estaba hace ocho días.

Si á este paso siguen las obras, no en la primera quincena de Junio, como se ha ofrecido, sino en la segunda de Mayo podrán darse por terminadas.

Y habrá que felicitarse de ello.

Galicia

LUGO

Ha sido nombrado director administrador de la Casa provincial de Maternidad y Expósitos en Lugo, con 2.000 pesetas de sueldo, el joven abogado don Manuel Parde Pallín.

— En uno de los Paredones de Puente Posada, próximo á Mondoñedo, apareció el cadáver de un anciano que según se dice iba á encañar el agua para los prados, cayendo al río, aunque hay quien sospecha que murió víctima de un atsque. El Juzgado de Mondoñedo instruye diligencias para esclarecer el hecho.

— El lunes próximo dará una conferencia artístico arqueológica el ilustre crítico D. Rafael Balsa de la Vega, invitado al efecto por la Asociación de la prensa lucense. El Sr. Balsa de la Vega hálase en Lugo para formar el catálogo de las obras monumentales y artísticas de la vecina provincia.

TUY

Dícese que se han enviado á Madrid las propuestas para la provisión de curatos vacantes en la diócesis tudense.

— Ha salido para Asturias el obispo de Túy Sr. Menéndez Conde, acompañado de su mayordomo Sr. Corona.

ORENSE

Dicen de Ribadavia que un paisano de Valongo ha sido víctima de las acostumbradas raterías de los carteristas, que le despojaron de 1.400 pesetas en la feria del día 10.

— Los frailes franciscanos de Vistahermosa tratan de trasladarse á Orense, construyendo un suntuoso edificio en terrenos situados frente á la iglesia del antiguo convento de San Francisco, convertido hoy en cuartel, y comunicando la nueva residencia de la orden con el templo por medio de una galería alta, al aire.

SANTIAGO

Con destino al arzobispo de Compostela en breve llegará á la ciudad del Apóstol un magnífico automóvil.

— Han comenzado á derribarse algunos trozos de la escalera que da acceso al palacio de la Exposición, y parece que en el mes próximo se celebrará la subasta para derribar el palacio central, por el precio de 30.000 pesetas.

EN LA ESCUELA NORMAL

LA CONFERENCIA DE AYER

Cerró ayer el primer grupo de conferencias de extensión universitaria con una muy interesante sobre *La filosofía de la historia*, la directora de la Escuela Normal de Maestras de la Coruña señorita Celia Brañas.

La ilustrada conferenciante desarrolló con acierto y fortuna el tema elegido, haciendo consideraciones muy oportunas que merecieron los elogios de la numerosa y distinguida concurrencia que llenaba el local de la Escuela.

Al final fué muy aplaudida y recibió muchas felicitaciones por la labor de cultura que viene realizando.

Tribunales

Sumarios ingresados en la Secretaría de Gobierno de esta Audiencia el día 20 de Abril de 1912.—Ordenes: sobre lesiones á Andrés Fernández.—*Santiago:* contra Carmen Pazos, sobre lesiones.—*Muros:* contra Joaquín Romero Someira, sobre publicación de hojas clandestinas.—*Noya:* sobre muerte de José Frojón Gosende.—*Padrón:* sobre muerte de José Mª López Cerqueiras.—*Ferrol:* sobre lesiones á Julio Torrente.

—

Señalamientos para el día 22 de Abril de 1912.—Sala de lo civil.—Noya: Basilisa Moares con Dolores Moares, sobre pago de pesetas. Menor cuantía.—*Santiago:* Serafín Barreiro con Federico Pimentel, sobre pago de pesetas. Licenciado Martínez Fontenla.

Audiencia provincial.—Sección segunda.—*Betanzos:* contra Antonio Navaza Pato, por injurias. Licenciados García Sánchez y Naveira Pato.

—

Noticias.—Ha sido destinada al correccional de Santiago Concepción Vizoso Rey, alias *Canillitas*, condenada por esta Audiencia á la pena de dos años once meses y once días en causa por el delito de corrupción de menores.

— En Carvia falleció el juez municipal suplente de aquel término D. Manuel Rivadulla Cagide.

— El juez de primera instancia de Camagüey interesa la comparecencia de los padres de D. Tomás Blanco Latorre, vecino de Ferrrol, que falleció abintestato.

GACETILLA TEATRAL

CARMEN

Cuando, hace una veintena de años, ó cosa así, se estrenó en la Coruña *Carmen*, hubo quien salió del teatro renegando de Bizet y de su música, de la novela de Merimée, de todo ello y calificando la obra de una desafortunada zarzuela. Pasaron años, se refinó un poco el gusto musical en el pueblo, subió á escena otra vez la tal ópera cantada muy bien por artistas de categoría, como Garulli y Tabuyo, y ya gustó mucho. Parecía ser que estaba digerida la zarzuelita de marras.

Pues, no, señor; aún hay quien decía anoche que *Carmen* es una tontería de poco más ó menos, una cosa ligera, entretenida á ratos, y una tentativa de españolería sin gracia ninguna.

¡Bueno, señor, bueno! Todas las opiniones son respetables y preciso es decir como aquel célebre abogado santiagués, á quien aconsejaban que madrugase:—*Dios nos deixe andar d-a cabalo de quen o entende.*

Salvadas estas consideraciones á la opinión ajena, hemos de decir, sin ánimo alguno de poner cátedra, que *Carmen* es una de las más grandes producciones de los músicos contemporáneos. No hay en toda la ópera un solo trozo flojo ni ramplón; la parte orquestal es de un clasicismo puro y delicioso: hay momentos, como los cuatro preludios, el coro de introducción, el de los contrabandistas y, sobre todo el de la riña de cigarreras, que dan asunto para estudiar un rato. Y, en cuanto á melodías, cantables, recitativos y otras pequeñeces por el estilo, hay mucho que aprender en este monumento de la música, que es tal vez la primera figura en lo que se llama en Francia «ópera cómica», entendiendo por tal, con independencia del argumento, la que no hace jugar en escena á dioses, reyes y próceres exclusivamente.

Bizet debiera tener una estatua en la capital de España por haber sido el primer músico que supo llevar al teatro, en grande y de modo soberbio, los tesoros de arte que hay en nuestra tierra. Quizás no hay más que dos cosas definitivas de música teatral española, *Carmen* y *La Verbena de la Paloma*, aparte números sueltos ó sinfónicos que han hecho autores nacionales y extranjeros, con mayor ó menor fortuna.

Esta es la opinión que tenemos de *Carmen*, juzgada en absoluto. Que pueda parecer mundana y terrenal, después de oir á Wagner divino, pase. Pero que se le llame zarzuelera al día siguiente de escuchar *Mefistófeles*, que es el más completo infundio musical que darse pueda, es faltar á la reunión. Es caer en esa tremenda vulgaridad de creer que solo son buenas las cosas solemnes y de que, por lo tanto, una ópera sin guerreros ni sacerdotes y con una «habanera», una «seguidilla», un atiabo de garrotín y cosas por el estilo, tiene que ser musiquilla ligera. Quienes de tal modo opinan merecen ser condenados á tres años y un día de «Tosca» y verán lo que es canela.

¡Y pensar que el pobre Bizet se murió sin haberla visto triunfar y casi de hambre, mientras ahora no pasa una sola semana sin que la Opera Cómica de París la ponga en escena, con el máximo de entrada y de entusiasmo! ¡Cómo cuenta Alfonso Daudet en sus memorias, con qué ternura amarga y conmovida, la tristeza calamitosa de su colaborador de *La Arlesiana!*

Pues bien; esa hermosa ópera, tan inspirada, tan fresca, tan jugosa, tan bien hecha, tan elegante, fué anoche muy bien representada. Razón tiene la señorita Frascani en llamarla su obra favorita; ninguna otra de las que le hemos oido cantar cuadra tan bien á sus facultades, á su voz, á su estilo, hasta á su género de belleza.

Anoche la cantó admirablemente; ¡con qué pasión, con qué ardor, con qué coquetería, con qué fuego de voluptuosidad cruel y con qué frialdad de mujer sin corazón supo encarnar el personaje de Merimée! Como cantante, dueña de una voz deliciosa, y como actriz muy notable, su labor fué excelente, de lo más notable que en esta temporada se ha hecho.

Así lo comprendió el público, que la aplaudió calurosamente toda la noche y le hizo repetir entre ovaciones la famosa habanera del primer acto.

Además, estaba guapísima como cigarrera, como contrabandista y como chula sevillana, y su belleza se prestaba admirablemente á las artes de coquetería que desarrolló magistralmente.

También fué ovacionada, así como suena, con ovación calurosísima y unánime, la Sra. Baldassarre, que cantó el bello trozo de Micaela deliciosamente. La gentilísima actriz decía anoche que esta obra le recordaba los comienzos de su carrera, pues fué el segundo papel que le encomendaron. El público supo agradecer la modestia con que se encargó de él y ya va dicho que la aplaudió estrepitosamente, sobre todo al final de la bellísima romanza del acto tercero.

Asimismo hubo aplausos, y muy merecidos, para Famadas, que estuvo toda la noche muy bien de voz y que hizo un notable y brioso D. José. El actor podrá discutirse, pero el cantante tuvo momentos de verdadera fortuna, que fueron muy aplaudidos. En el duetto del acto primero con Micaela tuvo un gran éxito.

No corrieron tan buenos vientos para Patino, el distinguido barítono, que no logró entrar en el público, á pesar de su excelente voluntad. Fué un Escamillo sin pena ni gloria.

Del resto de la compañía muy bien Oliver y los coros, singularmente el de niños locales, que cantaron admirablemente, discreta la señora Barea y bastante mal los restantes.

Massiá bien, y del Pozo haciendo un carabinero deslumbrador.

Y, á propósito de del Pozo ¿cuándo ascenderá á que en los programas de mano lo pongan en letras gordas como al resto de la compañía? No como carabinero, sino como actor y cantante.

La orquesta, salvo algunos momentos y algunos instrumentos, estuvo toda la noche bastante flojita.

La presentación escénica bien, dentro del convencionalismo de caja de pasas. Hubo dos bellas decoraciones de Souza, de las que la primera, muy bonita, era una vista general de Sevilla desde la puerta de la fábrica de tabacos, y la segunda la entrada de la plaza de toros sevillana.

—

Esta noche, segundo y último *Mefistófeles*, del que Massini-Pieralli hace una creación tan bella y tan artística.

Será un gran acontecimiento.

Además, cantarán la señora de Lerma y él, como despedida, una romanza de *Las bodas de Figaro*, y Massini Pierralli *Amare é sofrire*, de Firindelli, y *Meus Amores*, de Baldomir.

EL NOROESTE se vende en Madrid en el kiosco de Lerin, Alcalá, frente al Teatro de Apolo.

2009 Ministerio de Cultura

Asociación de Propietarios

Hoy, á las diez y media, celebra la Junta general ordinaria, en el salón alto de la Cooperativa Militar y Civil, con los socios que concurran.

El Secretario,
José Otero Ramallo.

Crónica local

Ha sido nombrado consejero de la sucursal del Banco español del Río de la Plata, en esta plaza, el acaudalado propietario D. Bernardo Carro Naveira.

La designación del Sr. Carro para tan delicado cargo es acertadísima, por los merecidos prestigios de que goza en esta provincia y en la República Argentina, donde ha residido algunos años.

Se han publicado los cuadernos 272 y 273 del Diccionario Universal que edita la Enciclopedia ilustrada Seguí. Se suscribe en el centro *La Exactitud*, Fuente de San Andrés, 32.

De seis á ocho de la tarde ejecutará hoy la banda de música de Isabel la Católica en el paseo de Méndez Núñez, el siguiente programa:

Pasodoble; selección de *Molinos de viento*, Luna; entreacto 3.° de *Lohengrin*, Wagner; fantasía de *Sansón y Dalila*, Saint Saëns; valses de la opereta *La casta Susana*, (estreno), Gilbert, y pasodoble.

Se ha dispuesto que por el pagador de Obras públicas de esta provincia se proceda el día 29 del corriente al pago de los terrenos expropiados en el término municipal de Cee para las obras de la sección de carretera de Corcubión á Finisterre.

En cuantos casos se necesite un tónico-reconstituyente poderoso, hay que usar el Dinamógeno Saiz de Carlos, que siempre triunfa de la debilidad y anemia.

Se verificó ayer tarde el entierro de nuestro estimado convecino el competente empleado de la fábrica de tabacos de esta capital D. Juan Abelenda Rodríguez, y el acto fué una solemne manifestación de duelo en la cual tomaron parte muchísimas personas conocidas.

El Sr. Abelenda Rodríguez, que por sus excelentes cualidades tenía muy extendidas relaciones, estaba emparentado con familias que gozan en la Coruña de estimación general.

Damos á todas ellas el más sentido pésame y en especial á la viuda y á su hermano nuestro querido amigo D. Marcial Mosquera que ha regresado de Asturias, por donde viajaba, con motivo de la desgracia que á él y á los suyos aflige.

Como ayer hemos dicho, esta tarde á las cinco celebrará junta general la *Reunión de Artesanos*, para proceder á la elección de presidente.

BLUSAS JAPONESAS desde dos pesetas.—*La Perla Coruñesa.*

De Real orden ha sido autorizada la Diputación provincial para contratar sin las formalidades de subasta el suministro de racionado con destino á los presos en los correccionales de Santiago y Ortigueira.

Manuel Barbeito García, vecino de Pastoriza, se presentó ayer en la Inspección de vigilancia denunciando que desde el día 16 del actual falta de su casa un chico de 12 años, huérfano, llamado Manuel Rey Hermida, al cual tenía á su servicio como criado, ignorando cuál pueda ser su paradero.

En ocasión en que María Camino López, de 50 años, vecina de Dordaño, en Betanzos, se dirigía á su casa el día 16 del actual, le salieron al encuentro dos hombres para ella desconocidos, que la apalearon sin piedad y después le robaron 25 pesetas que llevaba. La guardia civil practicó gestiones para descubrir á los autores del robo, pero no tuvieron resultado.

La Camisería **LA PARISIENNE**, Real, 37, acaba de recibir las últimas novedades en **CORBATAS INGLESAS** y demás artículos. Vean exposición de hoy.

El gobernador civil impuso ayer 150 pesetas de multa á cada uno de los industriales Mariano Salvadores, Manuel García Dopico, Ramón López, José Iglesias y Pablo Fernández, por tener en sus establecimientos máquinas de jugar dinero.

Las jóvenes alegres Emilia Ruiz, Inés Mosquera López, alias *Betancera*, y Ambrosia Pérez, alias *Raká*, paseaban ayer tarde por la calle Real con ademanes poco comedidos y el gobernador les impuso por ello 15 pesetas de multa.

Durante el mes de Marzo último, se han registrado 71 casos de enfermedades infecto-contagiosas en los animales domésticos de esta provincia, de los cuales curaron 2, murieron ó fueron sacrificados 55 y quedaron pendientes de curación 14.

Joaquín Cotarelo, Médico.—Real, 96, 2.°. Consulta de doce á dos.—(Aplicaciones del 606).

La guardia civil del puesto de Ordenes detuvo á José Mosquera Becerra, Jesús Carballeda del Río y José Bermúdez Fariña, como presuntos autores de lesiones inferidas á Manuel Viqueira y Ramón Carballal.

En la estación del ferrocarril de San Pedro de Oza ha sido detenido por la guardia civil del puesto de Betanzos el joven de 19 años José Lista Venezuela, que viajaba sin billete en el tren.

Falleció anoche, después de una penosa enfermedad, soportada con verdadera resignación, la joven María Cobas Martínez, hermana política de nuestro estimado amigo D. Pedro Núñez Mosquera.

Bella, amable, simpática, gozaba la finada por su virtud y su bondad del cariño de los suyos y de la estimación de cuantos la trataban.

Descanse en paz y reciba su apreciable familia nuestro pésame.

En una taberna de la calle de Fuente Seoane promovió anoche un escándalo grande el joven de 19 años Antonio García Pena, riñendo con otro que se dió á la fuga al ver que se les acercaban dos guardias de Seguridad.

En la semana entrante prestará servició de inspección en el Asilo y Hospitales, el concejal Sr. Pombo Bello; en el macelo público, el Sr. Rivas; en incendios y caballerizas, el Sr. Corral, y en los fielatos de consumos, el Sr. Salvadores.

D. Juan Reigosa pidió permiso á la alcaldía para ejecutar obras en la casa número 32 de la calle del Progreso, y D. Rafael Pérez Jordá, para colocar un toldo en el bajo de la casa número 88 de la calle de San Andrés.

Los mejores anteojos son los de roca de precisión **periscópica**, porque son los únicos que conservan y **mejoran la vista**. Los vende el acreditado óptico de **Madrid D. Juan Dubosc** en esta población, Real, 24, **Diamantes Americanos**. Dichos cristales se dan á prueba y no siendo satisfactorios se devuelve el dinero. **Para más detalles pídase el catálogo** que se da y envía **gratis.**

Dentalix López Caro.—Blanquea la dentadura, desinfecta la boca, aromatiza el aliento y calma rápidamente el dolor de muelas y dientes.
Precio: 0'75 pesetas.

¿Puede usted decir **Winter** tres veces al derecho y tres veces al revés? Se gratificará.
Véase el anuncio.

BELSIZE
Automóviles ingleses, construídos en Manchester

Forma torpedo.	10 — 12	H. P.	10/12
	14 — 16	»	
	18 — 22	»	
Landaulette...	14 — 16	»	
	18 — 22	»	
Taxi-cabs....	14 — 16	»	

El modelo *torpedo* 10/12 llamó extraordinariamente la atención por su sólida construcción y precio módico, en la Exposición celebrada en Noviembre último en «Olympi»—Londres, y puede verse, informando en la Coruña D. Thomas Guyatt.
Agente en Galicia: *D. Jorge Layman.*—FERROL

Compañie Generale Transatlantique

Vapor **La Navarre**

Saldrá de la Coruña el **7 de Mayo** en viaje extraordinario para la HABANA y VERACRUZ.

Nicandro Fariña, Agente.

Nelson Lines

Servicio rápido á la América del Sur

Salidas semanales fijas — Viaje en 15 días

Próximas salidas de la Coruña

27 Abril 1912 — Correo rápido (y nuevo) **Highland Piper**

Precio en primera clase . . . pesetas 600
Precio en segunda clase . . . pesetas 420
Precio en tercera clase . . . pesetas 126

(Incluidos impuestos)

Para informes dirigirse á *Nicandro Fariña,* La Coruña

Telegramas

(CONFERENCIAS DE NUESTRO CORRESPONSAL EN MADRID)

El "Orfeó Catalá" en Madrid

MADRID 20.

Por las calles.—Muestras de afecto

Los individuos que constituyen el *Orfeó Catalá* recorren las calles de Madrid, luciendo la clásica bandera.

En todas partes reciben muestras de afecto.

Los orfeonistas muéstranse satisfechísimos.

En el Ayuntamiento.—Entrega de la bandera

El *Orfeó Catalá* estuvo en el Ayuntamiento á las doce de la mañana, para hacer entrega de la bandera.

Los orfeonistas fueron recibidos por el alcalde y los concejales.

En nombre del orfeón habló el Sr. Basegoda, agradeciendo los agasajos de que están siendo objeto, los cuales no olvidará Cataluña.

Contestóle el alcalde ofreciéndose en nombre del Ayuntamiento.

Habló después el Sr. Mateu ofreciendo que el orfeón dará un concierto popular en el Teatro Novedades.

Seguidamente depositóse la bandera en el balcón central de la Casa Ayuntamiento.

Al aparecer allí fué soludada con grandes aplausos por la concurrencia que se había estacionado frente al edificio.

Hubo también muchos aplausos y vivas á Barcelona y á Madrid.

La lotería

MADRID 20

Números premiados

En el sorteo verificado hoy resultaron premiados los siguientes:

14.733	con	150 000	pesetas	Barcelona.
13.231	con	60 000	»	**Túy.**
26.025	con	40.000	»	Jaén.
16 537	con	3.000	»	Sevilla.
39 306	con	3.000	»	Barcelona.
25.038	con	3.000	»	Barcelona.
9.833	con	3.000	»	Murcia.
27.012	con	3.000	»	Valencia.
13.875	con	3.000	»	Cabra.
28.539	con	3.000	»	Valladolid.
25.046	con	3.000	»	Madrid.
14 408	con	3.000	»	Madrid.
35 989	con	3 000	»	Utrera.
9.764	con	3 000	»	Madrid.
19.842	con	3.000	»	Madrid.
13 007	con	3.000	»	Avilés.
25 809	con	3.000	»	Bilbao.
22.085	con	3.000	»	Barcelona.
18 138	con	3.000	»	Barcelona.
4 126	con	3.000	»	Plasencia.
20 069	con	3 000	»	Bilbao.
6 888	con	3 000	»	Bilbao.
323	con	3.000	»	Madrid.
14 931	con	3.000	»	Madrid.
15.104	con	3.000	»	Badajoz.
16.802	con	3.000	»	Palma.
26 882	con	3 000	»	Palma.
15 028	con	3.000	»	Madrid.
24.964	con	3.000	»	Madrid.
10.097	con	3.000	»	Murcia.
22 026	con	3 000	»	San Sebastián.
1.632	con	3 000	»	**Villagarcía.**
18 843	con	3 000	»	Alicante.
28.826	con	3 000	»	La Línea.
9 756	con	3.000	»	Barcelona.
18.911	con	3 000	»	Velez Málaga.
3.202	con	3 000	»	Barcelona.
1.411	con	3.000	»	Madrid.
35.408	con	3 000	»	**Riotinto.**
13.776	con	3.000	»	Santander.

Nuestra acción en Marruecos

MADRID 20

Arreglo de caminos

Marcharon al Avanzamiento fuerzas de ingenieros para arreglar los caminos.

El general Llinas

En el vapor *Puchol* llegó á Melilla el general Llinas.

Recibiéronle numerosos amigos.

Las bajas de los franceses.—El temporal

Las noticias que llegan del campo rebelde dicen que los franceses han tenido grandes bajas en los últimos combates.

Ha amainado el temporal.

Información palatina

MADRID 20.

Visita de despedida

El obispo prior de las órdenes militares estuvo hoy en Palacio, despidiéndose del rey, por marchar á Roma y Jerusalém.

Congreso vitícola

Una comisión de Navarra, presidida por el marqués del Vadillo, cumplimentó esta mañana á don Alfonso.

Ofreciéronle la presidencia honoraria del Congreso vitícola, que D. Alfonso aceptó.

Dicho Congreso celebraráse en Pamplona y el monarca ofreció asistir.

Acompañarále la reina.

Telegramas de pésame

El rey ha telegrafiado á la familia del capitán Smith, que mandaba el *Titanic*, dándole el pésame.

También telegrafió en igual sentido á la Compañía armadora del buque.

Media gala

La Corte vistió hoy de media gala por ser el cumpleaños de la esposa del infante Alfonso de Orleans.

El príncipe de Battenberg

De mañana á pasado marchará á Londres el príncipe de Battenberg.

Una felicitación

La familia real fué al palacio de la infanta Eulalia para felicitar á la princesa Victoria de Orleans, que celebra hoy sus días.

Habla Canalejas

MADRID 20

Las denuncias de Gasset

El Sr. Canalejas conversó esta mañana con los periodistas.

Dijonos que el mitin celebrado anoche por los republicanos para pedir que se esclarezcan las denuncias formuladas por el Sr. Gasset, revela deseos de molestar á todo el mundo.

Trátase de un desbordamiento de mortificantes pasiones, aunque no tiene importancia.

Los sucesos de Fez

Manifestó que carecía de noticias del exterior, incluso de Marruecos.

Extráñale que se achaquen al médico español Sr. Berenguer los sucesos de Fez.

Las tareas parlamentarias

Recordó que solo faltan diez días para la reapertura de las Cortes.

Despacharemos—dijo—varias pequeñeces, para discutir con calma los problemas planteados.

Castellanos y catalanes

Mostróse satisfecho por el recibimiento hecho al Orfeó Catalá, lo cual contribuirá á estrechar los lazos con Cataluña, borrando las asperezas regionalistas.

Los nuevos gobernadores

Esta mañana le visitaron los nuevos gobernadores, los cuales saldrán inmediatamente para posesionarse de sus destinos.

Mañana asistirá á los postres del banquete con que los periodistas obsequian al Sr. García Plaza.

La campaña italoturca

MADRID 20.

La expulsión de los italianos

El Gobierno turco ha fijado un plazo de 48 horas para que los italianos residentes en Constantinopla abandonen aquella capital.

El bombardeo de los Dardanelos

Despachos de Constantinopla dicen que duró dos horas el cañoneo contra los fuertes de los Dardanelos.

Los turcos echaron á pique un cañonero para evitar que lo apresasen los italianos.

De política

MADRID 20.

Francos Rodríguez

Regresó de su viaje por el extranjero el exalcalde de Madrid Sr. Francos Rodríguez.

Los radicales

En el domicilio del Sr. Lerroux reuniéronse los diputados radicales, adoptando varios acuerdos relacionados con la próxima reapertura de las Cortes.

Convinieron también en celebrar un acto político de importancia en Zaragoza.

El Sr. Lerroux regresa esta noche á Barcelona.

Conferencias con Navarro Reverter

Hoy conferenciaron separadamente con el ministro de Hacienda, los Sres. Pidal, Alba y García Prieto, para ultimar las cifras de sus respectivos presupuestos.

Las clases pasivas

El presidente de la Junta de clases pasivas visitó al Sr. Navarro Reverter para tratar de los presupuestos.

«El Imparcial» y los republicanos

Coméntase vivamente que *El Imparcial* conceda importancia al mitin celebrado anoche por los republicanos para pedir el esclarecimiento de las denuncias hechas por Gasset.

Dicen que los republicanos harán en el Parlamento una violenta campaña contra Canalejas.

También *El Liberal* jalea el acto celebrado por los republicanos.

Los demás periódicos no le conceden importancia.

Los locales para oficinas

El ministro de Hacienda ha pedido una relación de las oficinas que se hallan instalado en edificios particulares.

Preocupación del Gobierno

El Gobierno está preocupado con la materia legislativa que llevará al Congreso tan pronto se reanuden las sesiones.

«La Correspondencia» no desaparece

Hoy publica un suelto *La Correspondencia* desmintiendo los rumores que circulan sobre su próxima desaparición.

Califícalos de mal intencionados.

La Junta de Ultramar

Reunióse en el ministerio de Hacienda la Junta de Ultramar para despachar varios asuntos de trámite.

Visitas á Luque

Esta mañana visitaron al ministro de la Guerra muchos generales, entre ellos los Sres. Arizón y Zubia, y diversos jefes.

El pleito contra «El Liberal»

El día 23 del corriente veráse ante el Tribunal Supremo el recurso interpuesto contra la sentencia que condena á *El Liberal* á pagar 30 000 duros de indemnización á una señorita de Murcia, por difamación.

Defiende á ésta el Sr. La Cierva y á *El Liberal* D. Melquiades Alvarez.

La protección hullera

Esta tarde reunióse la Comisión del Congreso que entiende en el proyecto de protección á la industria hullera.

El Sr. Gallego (D. Texifonte) llevó un magnífico gráfico para darse cuenta exacta del problema.

Después de cambiar impresiones acordó la Comisión aconsejar al Gobierno que presente un nuevo proyecto que satisfaga las necesidades de todas las minas en general.

El fariseísmo

Con este título publica hoy *La Epoca* un artículo en el que dice que para dar importancia al mitin republicano celebrado anoche en el Teatro Barbieri se ha apelado á la habilidad trastelería de Gasset, comentándolo y dándole grandes proporciones, cuando ningún periódico serio se ocupa de aquel acto.

Sobre la producción eléctrica

El ministro de Hacienda prepara un proyecto de tributación sobre la producción eléctrica.

En auxilio de la «Cruz Roja»

La Epoca publica un ingenioso suelto diciendo que se ha hecho un pastel con los presupuestos.

Agrega que al ver el Sr. Canalejas que se daban de sopapos los Sres. Navarro Reverter y Villanueva, dió gritos en demanda de socorro, acudiendo la «Cruz Roja» con la diligencia que tiene demostrada, pero no pudo evitar que la actual situación sufriese algunos chichones.

Una protesta

Una comisión de ingenieros de minas, montes y caminos visitó al Sr. Villanueva para protestar porque se posterga á los aprobados en las oposiciones para colocar á los supernumerarios.

Los opositores del cuerpo de caminos pidiéronle que no se acceda á dar á los ingenieros industriales cargos del Estado.

El ministro prometió atenderles.

El Sr. Cambó

Hállase en Madrid el Sr. Cambó.

Esta tarde conferenció con el Sr. Canalejas.

Parece que examinaron las líneas generales del proyecto de mancomunidades.

El martes regresará el Sr. Cambó á Barcelona.

Antes conferenciará con el Sr. Maura sobre los medios de lograr la aprobación del proyecto antes de las vacaciones del verano.

De Portugal

MADRID 20.

Sublevación en una colonia

Telegrafían de Lisboa dando cuenta de haberse sublevado la población indígena de la isla de Timor.

Los sublevados atacaron á las tropas de tierra y á los marinos desembarcados del crucero *Patria*, los cuales lograron rechazarles.

El enemigo dejó numeros muertos y heridos.

El Gobierno portugués dispuso la salida de cuatrocientos soldados para reforzar la guarnición de la isla.

Un duelo

Por consecuencia de un altercado habido en la Cámara de diputados al discutirse la cuestión del ferrocarril de Ambaca, se batieron hoy los diputados Meniz y Mattos.

Este último es comandante del ejército.

Los dos resultaron levemente heridos.

Alrededor de la crisis

MADRID 20.

El revuelo de ayer.—Recogida de papeles. La intervención del rey

Todos los periódicos hacen grandes comentarios acerca del revuelo político que hubo ayer.

El Universo asegura que los ministros llegaron á recoger los papeles que tenían en sus despachos oficiales.

Un caracterizado ministerial decía que cree preferible la caída del Gobierno á que continúe este espectáculo.

Los moretistas hacen constar que Moret es irresponsable de cuanto ocurre.

Todos convienen en que el rey, con su energía, ha evitado un desastre político.

Una entrevista de Burell con el rey

Está siendo comentadísima una visita que el señor Burell hizo al rey.

La entrevista duró cinco cuartos de hora.

Al salir fué interrogado el exministro de Instrucción pública, pero se mostró reservadísimo.

Limitóse á decir que habían hablado del tiempo que desempeñó la cartera.

Canalejas y los ministros

El jefe del Gobierno celebró esta tarde una larga conferencia con los ministros de la Guerra y Gobernación.

Todos ellos mostráronse reservadísimos.

Concédese enorme importancia á esta entrevista.

Los presupuestos

La atención política está reconcentrada en el ministerio de Hacienda.

Constantemente llegan allí los ministros.

Algunos visitan al Sr. Navarro Reverter hasta dos veces al día.

Los ministros muestran deseos de ultimar los presupuestos, pero el Sr. Navarro Reverter mantiénese inflexible y les obliga á desalojar el lastre innecesario.

Noticias varias

MADRID 20.

Vista de procesos militares

El martes veráse ante el Supremo de Guerra la causa seguida contra catorce vecinos de Canillas de Aceituno, por insulto á la fuerza armada.

El viernes veráse otra contra el soldado desertor de Infantería de Marina Ildefonso Calderón.

Atropellada por un tranvía

En la plaza de Santo Domingo, de Madrid, fué arrollada por un tranvía una señora llamada doña Antonia Gautier, que atravesaba la vía.

Fué recogida en grave estado.

El conductor fué detenido.

Los cadetes de las Salesas

Los jefes y oficiales del batallón llamado de los cadetes de las Salesas celebrarán un banquete el día 25.

La aviación

Comunican de San Sebastián que el aviador Paulham realizó admirables vuelos, llevando dos pasajeros.

Esta mañana obsequiósele con un almuerzo y por la tarde marchará á París.

Los carreteros de Málaga

Continúan en huelga los carreteros de Málaga, acordando el *boycottage* contra los patronos.

En la cripta de la Almudena

Esta mañana celebráronse en la cripta de la Almudena solemnes funerales por la hija de los marqueses de Cubas.

Inaugúrose con este motivo la capilla de los marqueses, que contiene hermosas joyas de arte.

Asistieron los marqueses de Cubas y de Urquijo, el general Azcárraga y gran número de diputados.

Trenes rápidos

Las compañías ferroviarias han llegado á un acuerdo para que durante el verano circulen los trenes rápidos directos entre Hendaya, Oviedo, San Sebastián y Santander.

Un ciclista lesionado

Frente al Palacio Real de Madrid cayóse un ciclista del ministerio de la Guerra, fracturándose un brazo.

Al enterarse del accidente, envió el rey un ayudante para que se enterase de su estado.

También le mandó un importante donativo.

Un ofrecimiento de Sorolla

El ilustre pintor Sorolla ha ofrecido donar al Ayuntamiento de Valencia, noventa cuadros suyos, con la única condición de que se haga una exposición permanente.

El precio del tabaco

Muchos accionistas de la Tabacalera reuniéronse en la Cámara de la Propiedad acordando pedir á la Compañía que mejore la labor y que se venda el tabaco á los precios anteriores, pues con los actuales ha disminuído la venta, perjudicándose los intereses de los accionistas.

También pedirán que se acentúe la represión del contrabando, para lo cual es preciso reorganizar los servicios de mar y tierra.

Extranjero

MADRID 20.

Entierro de Erisson

Verificóse en París el entierro de Erisson, al cual asistió enorme concurrencia.

Muerte de un millonario

Falleció en Chicago el millonario Willian Setpp.

Había comenzado su vida como mozo de un restaurant obrero y deja veinticinco millones de francos.

Las negociaciones franco-españolas

MADRID 20.

García Prieto y Geoffray

En la recepción celebrada ayer en el ministerio de Estado, conferenciaron extensamente el ministro de Estado y el embajador francés.

Según las versiones oficiales, todavía no ha entregado Mr. Geoffray la nota del Gobierno francés.

El acuerdo del Gobierno francés

Afírmase que á pesar de las negativas de los señores García Prieto y Geoffray, se conoce el acuerdo adoptado por el Gobierno francés en vista de la última nota de España.

Dícese que el Gobierno español ofrecía á Francia parte del Uarga, pero aquélla lo quiere todo.

Añádese que en el caso de acceder España á esta petición, dimitiría el Sr. García Prieto.

Los franceses en Marruecos

MADRID 20.

Protesta de la colonia española

Telegrafían de Tánger diciendo que la colonia española protesta contra las insinuaciones lanzadas por los franceses atribuyendo al médico español señor Berenguer los disturbios de Fez.

Dicho médico es queridísimo en la capital del imperio y parece que con tales insinuaciones se pretende separarlo del Sultán, de quien es hombre de confianza.

La situación de Fez

El último radiograma de Fez dice escuetamente:

«La situación es grave. El miércoles, en los comienzos de la sublevación, murieron dos oficiales franceses y un cabo.

En las puertas de la ciudad fueron pasados á cuchillo diez soldados.

En la revuelta del interior murió un padre franciscano.

Los fuertes de la plaza están ocupados por las tropas francesas.

No es exacto que haya habido una degollina de europeos.»

Ataque rechazado

Los indígenas de Aityusi intentaron ayer atacar á Fez, por la parte Sur, siendo rechazados.

En la orilla del Muluya reina grandísima agitación.

El general Alix adopta grandes precauciones.

El mando del ejército

Asegúrase en París que será concedido al general D' Amade el mando superior del ejército de operaciones.

Esperando al general Moinier

Nuevos radiogramas de Fez dicen que es esperado con gran ansiedad el general Moinier, que se halla en Tiflet, donde le sorprendieron las noticias de la sublevación.

Reunirá cinco batallones, cuatro secciones de ametralladoras y dos escuadrones, y saldrá inmediatamente para Fez.

Siguen los ataques

Continúan los pequeños ataques de los rebeldes á los barrios extremos.

El comandante Fellert, que ocupa el castillo del Sur, bombardeó el barrio de los cherarda, ocasionándoles grandes bajas y tremendos destrozos en los edificios.

Algunos moros salvaron de la muerte á varios franceses y españoles.

En la puerta de Rabsed libróse un gran combate, que costó á los franceses ocho muertos y veinticinco heridos.

La ciudad, que está en plena revolución, sigue en poder de los rebeldes.

Cable cortado

Le Temps, de París, dice que los moros han cortado el telégrafo que comunicaba entre Fez y Casablanca.

Regnault asume el mando

Confírmase que el embajador francés M. Regnault ha asumido el mando supremo de todos los elementos civiles y militares franceses en Marruecos.

Cadáveres recogidos.—Sigue el tiroteo

En Tánger se han recibido nuevos radiogramas de Fez diciendo que van recogidos diecinueve cadáveres de paisanos europeos y dos de mujeres.

Siguen los tiroteos.

El Mokri herido.—Askaris desarmados. Refuerzos para los rebeldes

Insístese en afirmar que El Mokri fué herido por un moro, que le dió una puñalada en un brazo.

Han sido desarmados los askaris.

La versión francesa dice que las tropas lograron apoderarse de los barrios de la población después de grandes combates, en los que hubo enormes bajas por ambas partes.

A las puertas de Fez llegaron granndes refuerzos para los rebeldes, procedentes de los puntos desguarnecidos por los franceses.

Los insurrectos cortaron el telégrafo.

La situación es gravísima, pues cunde la sublevación por todo el imperio.

No se permite á los viajeros marchar al interior por el temor de que sean asesinados.

La colonia española

Sábese que los diez empleados del correo español y otras personas de la colonia se han refugiado en la vivienda de un moro amigo, desde la cual fueron trasladados al consulado, sin que hubiesen sufrido el menor daño.

El envío de refuerzos.—Los franceses dueños de Fez

Comunican de París que se espera de un momento á otro que el Gobierno francés fije el contingente de tropas que han de enviarse á Marruecos.

2009 Ministerio de Cultura

Un radiograma oficial dice que las tropas francesas han logrado apoderarse de la población, tranquilizándola.

Reina gran ansiedad por la llegada del general Moinier.

Los franceses se mantienen á la defensiva, ocupando las tres puertas de la ciudad y el palacio del Sultán.

El general Moinier ha solicitado que le autoricen para declarar el estado de sitio en Fez.

Mañana llegará á dicha capital.

Para organizar su columna ha tenido que retirar toda la guarnición de la ruta de Rabat á Fez, quedando el camino á merced de los insurrectos.

Sábese que las kábilas opondrán obstáculos para el paro de los refuerzos.

La movilización.—Llegada de los primeros refuerzos

Han sido movilizadas todas las fuerzas de Casablanca para proteger la retaguardia.

Los primeros refuerzos enviados de Mequínez llegaron ya á Fez, logrando someter á los rebeldes.

Ignórase el número exacto de muertos.

Empiezan á aparecer muchos europeos que estaban escondidos.

Los empleados del correo español y otros europeos, fueron trasladados al campamento de Biban, por ofrecer éste más seguridades.

En París insístese en decir que se enviarán á Marruecos importantes refuerzos.

Acuerdos del Gobierno francés

Telegrafían de París dando cuenta de haberse reunido en Consejo el Gobierno francés.

Acordó confirmar á Mr. Regnault las instrucciones de 1.° de Abril para la organización del protectorado.

La pérdida del «Titanic»

MADRID 20.

Funerales

En Londres celebráronse grandes funerales por las víctimas del *Titanic*.

La viuda de Astor.—Nuevos detalles del naufragio

Hállase en gravísimo estado la viuda del millonario Astor.

El coronel Archeval Gracie refiere que al caer al mar se asió á una barandilla del puente, que estaba á su alcance, la cual flotaba sujeta á unos maderos.

Pronto se le reunieron hasta treinta.

Otro náufrago y él vieron desaparecer á todos.

A la mañana siguiente habíanse asido á los maderos otros veinticinco náufragos.

De Barcelona

MADRID 20.

Otra acusación desvanecida

Los médicos han reconocido á la niña Angelita, no encontrándole las cicatrices que el matrimenio de Castellón decía que tenía, para probar que era hija suya.

Solo quedan en pie contra Enriqueta las acusaciones por el secuestro.

El descanso dominical

Mañana celebrarán un mitin los industriales para protestar contra la ley del descanso dominical.

Dícese que por la interpretación que el alcalde da á dicha ley han surgido rozamientos entre la autoridad local y la gubernativa.

El premio Martorell

El Jurado encargado de adjudicar el premio Martorell á la mejor obra arqueológica, lo ha dividido en dos, adjudicando uno al marqués de Cerralbo y el otro al concejal Sr. Segarra.

Bendición de una bandera

Mañana celebrarase en Reus la bendición de la bandera del *requeté* jaimista.

Los liberales excitan á las autoridades para que no concedan permiso para dicho acto.

Ultima hora

MADRID 21.

Con gran profusión circuló hoy por Madrid *El Siglo* con un artículo del Sr. Nido y Segalerva arremetiendo contra el Sr. Canalejas, á quien acusa de llevar á la monarquía á la bancarrota.

— Mañana empezará á publicarse en Ceuta el *Norte de Africa*, inspirado por el africanista señor Ramos.

— Agravóse la huelga de Cádiz. Los patronos admitirán á cuantos quieran trabajar con la jornada de ocho horas y el 50 por 100 de extraordinario.

— Celebróse en el Real de Madrid el concierto por la Filarmónica y el Orfeó Catalá. Este fué aplaudidísimo.

Asistió la familia real.

El rey no salió del antepalco porque llevaba unos tafetanes en la frente por consecuencia de una contusión que se produjo jugando al polo.

— En la villa de Aiberos (Lérida) hubo una sangrienta colisión, resultando un obrero muerto y otro herido.

— Agrávase la huelga de tipógrafos de Valencia.

Bolsa de Madrid

Cotización de valores del día 20

4 por 100 interior	84'75
4 por 100 amortizable	94'10
5 por 100 amortizable	101'75
Cambios: Paris vista	7'10
» Londres vista	27'04
Acciones	
Nortes	463'00
Alicantes	97'50
Tabacos	285'00
Banco de España	452'00
» Rio de la Plata	481'00
Cédulas Banco Hipotecario 4 por 100	101'05
Azucarera de España preferentes	46'00
» » » ordinarias	16'00
» » » obligaciones	79'00
Bolsa extranjera	
Consolidado inglés 2 1/2 por 100	78'1/8
» francés 3 por 100	94'75
Exterior español 4 por 100	91'70
Argentino 5 por 100	00 00
Uruguay 3 1/2 por 100	75'1/4
Brasil 5 por 100	100'3/4
México 5 por 100	00'00

Delgado-Barreto.

NOTAS UTILES

Cultos.

Los cofrades del Amor Hermoso y Corte de María deben hacer mañana la visita á Nuestra Señora de la Luz, en San Andrés.

Santo Domingo.—El próximo lunes, día 22 del corriente, dará principio un solemne novenario en honor de Santa Catalina de Sena. El primer día predicará el M. R. P. Angel Ciarán, superior de esta residencia.

Los días restantes predicarán los RR. PP. Gabriel Millán, Constantino Gutiérrez, Lucas González y Fermín de la Fuente.

— Hoy, tercer domingo de mes, celebra sus cultos la V. O. T. de Santo Domingo. Por la mañana, á las siete y media, misa de comunión general, y por la tarde, á las siete, exposición, rosario, sermón que predicará el R. P. Germán Caballero y procesión con el Santísimo por el interior del templo. Hay indulgencia plenaria por asistir á esta procesión.

Santiago.—Solemne septenario al patriarca San José. Dará principio el día 22. Todos los días á las ocho de la mañana habrá misa de comunión y á las seis y media de la tarde ejercicios con S. D. M. expuesto.

Santos de mañana.—Nuestra Señora de las Angustias, Santa Sotera y Santos Cayo, Teodoro, Apeles y Lucio.

Registro civil.

Día 20.—Nacimientos: Angeles Ayda Martínez Prego, Manuel Iglesias Bello, Enrique Rodríguez Galán, Ana Mañas Pijuán y Juan Iglesias Mosquera.

Defunciones: Carmen Bao Núñez, 8 meses (bronconeumonía); Catalina Sanchez Chicharro, 10 meses (bronquitis morbiliosa); Enrique Medín Dopico, 6 meses (bronquitis aguda); José Copeiro, 34 años (tuberculosis pulmonar); Antonio Parga, 80 años (atasco intestinal), y Carmen Expósito González, 2 años (difteria).

Matrimonios: ninguno.

SALON PARIS

Domingo 21 de Abril de 1912

Sesiones infantiles desde las tres y media á las cinco y media.

Precios: butaca, 0'20, general, 0'10.

Sesiones completas desde las seis y media á las horas de costumbre.

Programa: La maravillosa película *El aire*, de la serie de divulgación científica.—La grandiosa información gráfico viviente mundial *Pathé periódico*, con los últimos y más sensacionales sucesos.—El interesante drama *Fatal gratificación*, de emoción sentimental.—La deliciosa comedia *Sobra dinero*, escenas de costumbres americanas.—La hermosísima escena *El bien por el mal*, de gran intensidad dramática.—El colosal y maravilloso cinedrama *Tramperos y pieles rojas*, emocionantes y sugestivos episodios entre los rostros pálidos y los hijos de la pradera.

Precios: butaca, 0'40; general, 0'15.

Pabellon Lino

Hoy domingo 21 de Abril de 1912

Despedida de todos los números.

A las cuatro, sencilla.—El duetto *Serrana Moreno*.

A las 5, sencilla.—*Mlle. Rose T?* y *M. Reney*.

A las 6, sencilla.—*La Noedia* y *La Serrana*, presentarán un duetto cómico y la parodia del garrotin.

A las siete, triple, á precio de doble.—*Mlle. Rose T?* y *M. Reney*, *La Noedia* y el duetto *Serrana Moreno*.

A las nueve, sencilla.—*Mlle. Rose T?* y *M. Reney*.

A las diez, sencilla.—*La Noedia*.

A las once, triple.—*La Serrana* y *La Noedia* presentarán un duetto cómico francés y la parodia del garrotin, el duetto *Serrana Moreno* y el juguete mímico *La noche de desposados*.

Precios.—Sencilla: butaca, 50 céntimos; general, 25; niños y militares, 15.—Doble: butaca, 1 peseta; general, 0'40; niños y militares, 0'20.

Anuncios

Aviso importante.—Joven francés, muy bien educado, puede dar diarias algunas lecciones de francés & ingles. Dirigirse, calle San Andrés, 19 2.°.

Caja de Ahorros-Monte de Piedad de la Coruña

Extraviada la libreta núm. 12.928 de D. Francisco Platas Paredes, se hace público á los efectos reglamentarios. Si transcurrido el plazo de quince días contados desde esta fecha, no fuese hallada, quedará nula sin valor ni efecto alguno, expidiéndose á petición del imponente el duplicado de la misma.

La Coruña 21 de Abril de 1912.—El Director, *Román Braña*.

"La Rosario"

Fábrica de aserrar maderas.—San Felipe (Graña) con muelles para el embarque

Almacenes de maderas de pinotea, rojo y pais. Precios económicos y descuentos.—Acepillado y machembrado en toda clase.

Informes y dirección: Ferrol, *Circo Ferrolano*.—Pídanse listines.

Laureano Martínez y Hermano, Marina, 17 — bajo.—*Corredores de Comercio y Agentes de Negocios.*—Realizan cuantas operaciones se les confieren inherentes á ambas profesiones.

Habilitados de clases pasivas y tramitación de sus expedientes.

Administradores de fincas.

Compran *Créditos de Ultramar* ó se encargan de su cobro.

Intervención de operaciones en el Banco de España.

Dr. F. Paz Amado

MÉDICO ODONTÓLOGO

Consultas de 9 á 12 y 3 á 6

Linares Rivas, 9, pral.

Teléfono 168

Almacenes de materiales de construcción y artículos de saneamiento. Cementos, cal hidráulica, cales, yeso, teja plana, ladrillo hueco, piedras de afilar, azulejos, cañerías, bañeras de hierro esmaltado, waterclosets, urinarios, lavabos, bidets, etc.—*Ventas por mayor y menor.*—**Amendo y Hermano.**—*Estrella, 8, La Coruña.*

Cemento Portland blanco para fachadas y cañerías de GRÉ para el nuevo alcantarillado.

Río de la Plata

JUANA DE VEGA, 18 y 20.—ALAMEDA, 17 y 19

PRECIO FIJO

Saldo de piqués .... desde 0'50 céntimos
Bengalinas de color .. » 0'60 »
Géneros para vestidos. » 0'40 »

En géneros de punto hay gran variedad.

Calzado de las mejores fábricas y precios sin competencia.

Confecciones y una infinidad de artículos baratos.

Río de la Plata

SANTIAGO NIETO GARCIA

Lechería Gallega. Leche fresca de las montañas de Curtis á todas horas.—Leche esterilizada y maternizada para la alimentación de los niños.

Kiosco, en el Obelisco; Santa Lucía, 12; Central: Fuente de San Andrés, 26

Marcos para cuadros

de molduras corrientes y de fantasía. Precioso y variado surtido en la

FABRICA DE PUIG

Empresa de OMNIBUS

Alquiler de carruajes de todas clases y automóviles

Calle de Francisco Mariño, 10 y 16

(Al lado de los Automóviles de Santiago)

Teléfono núm. 176

Alquiler de carruajes de todas clases para dentro y fuera de la población, bien por horas ó ajuste, según convenga al público

Servicios especiales á los ferrocarriles de familiares, hasta seis asientos y equipajes que no excedan de 75 kilogramos: **cuatro pesetas** y **cinco** id. si exceden de este número de asientos ó kilogramos.

Automóviles de alquiler para población y tourismo.

Las personas que necesiten alquilar algún carruaje ó automóvil deben pedir precios á esta casa, bien por teléfono ó pasarse por las cocheras y garage, y se convencerán que no hay competencia posible.

Los avisos se reciben en la cochera, garage ó por teléfono.

Exactitud y formalidad en los servicios

Pérdida de un medallón de oro y piedras, extraviado el miércoles 17, desde la Plaza de Orense á la calle de Castelar. Se agradecerá su devolución y gratificará, en Sánchez Bregua, núm. 4, segundo.

Raquitismo, Escrofulismo, Palidez, etc.,

desaparecen con el **Vino Yodo-tánico fosfatado REY muy superior** al aceite de bacalao y sus emulsiones, con la ventaja de estimular el apetito, no molestar el estómago, tonificar y nutrir más, tomándolo los **Niños con verdadero gusto,** á los que transforma rápidamente en fuertes y de buen color.

Frasco: tres pesetas. Exigid siempre la firma, D. R. Sánchez

De venta: **Gran Farmacia Moderna.**—Ruanueva, 18 y 20.

Concurso Coñac

Jimenez & Lamothe

Celebrado el sorteo de los muebles que esta Casa regala entre los consumidores de sus Coñac y Champagne, ha resultado agraciado el núm 5.047, según acta notarial. Se ruega al poseedor se presente á recogerlos antes del 10 de Mayo próximo, en cuyo día caduca su derecho á los mismos.

SALA CALVET

Galera, 47 y 49, pral.

Clase de **Gimnástica Sueca** para *señoras* y *señoritas* de 12 á 2 de la m.

Para adultos y niños, de 7 á 12 m. Y de 6 á 10 n.

Clases especiales ingreso en las Academias militares.

Curas completas desviaciones de la columna vertebral

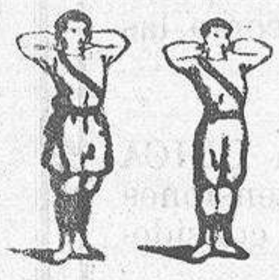

Dr. Gutiérrez Moyano

Rayos X

Medicina y Cirujía general

Asistencia á partos

Enfermedades de niños

Sánchez Bregua 6—Consulta de 11 á 1

Vapor "Salerno"

El próximo martes, 23 del corriente, á las cuatro de la tarde, se venderán en pública subasta, en el muelle del Este, una partida de efectos pertenecientes á este vapor, habiendo entre ellos muebles y enseres de las cámaras, faroles, salvavidas, planos, tubos de cobre y otros cuya relación detallada puede verse en las oficinas de la **Compañía de Salvamentos Marítimos.**—Linares Rivas, 2 y 3, bajo.

Con rebaja de tipo, se vende en pública subasta la casa número 28, de la calle de Argudín Bolivar, que se celebrará el día 20 del corriente, en la Notaría del Sr. Viñes, *San Andrés, 30 1.°*, donde informan.

SE VENDE un acreditado establecimiento de comidas; informarán en la calle Real, 84.—*Relojería.*

Piano. Se vende.—OLMOS, 25.

Galo García Raquero, Médico especialista en garganta, nariz y oidos.—Consulta de diez á una. *Plaza de Orense 7, segundo.*

Ama de cría, joven, con leche de un mes. Informarán: *Herrerías, 17*, piso bajo

José Barbeito, *Médico-Cirujano.*—Consulta de doce á dos.—Riego de Agua, 12-3.°.

Carlos Mosquera

ODONTÓLOGO

Cantón Pequeño; números 4 y 5

Consulta de 9 á 1 y de 3 á 6

Pena-Castillo

SANATORIO destinado á enfermos del aparato digestivo, nutrición y nervios

Parque grandioso, Hidroterapia, Electroterapia, Cocina dietética.

Director, Dr. MORALES. *SANTANDER*

Oscar de Barinaga y Mestre, *Abogado.*—Su bufete, Cuba, 52. Habana.

Informarán en la Coruña: Castelar, 19, principal.

Abonos químicos-minerales y primeras materias para los mismos, clases extras.

Fernández, Torres y Compañía.—Coruña.

Canarios flautas, belgas, holandeses, cruzados y otros muy cantores; para la cría, machos y hembras de buenas razas. Pájaros extranjeros de todas clases. Se fabrican jaulas y pajareras, somiers y catres metálicos y enrejados de alambre.

Víctor Sambola.—Panaderas, 6

AZNAR

ÓPTICO-CIENTIFICO

REAL, 37.—ENTRESUELO

De 3 á 7 de la tarde

Gratis.—Graduación exacta de la vista por medio de aparatos modernos.

Las Gotas concentradas de

HIERRO BRAVAIS

son el remedio más eficaz contra

ANEMIA CLOROSIS, DEBILIDAD Colores Pálidos, etc.

Todas Farmacias o Droguerías. *Desconfiese de las Imitaciones.*

Casa de campo

Se alquila una en la carretera de Santa Margarita á dos kilómetros de esta población. Tiene capilla, huerta cerrada, agua y frutales.

Informará, D. Jesús Maseda, Herrerías, 17-2.°

AGUAS MINERALES DE LÉREZ

Las mejores aguas de mesa, las más ligeras, las más aperitivas empleadas como aguas gasígenas de mesa predominando en ellas los cloruros y los sales de litina.

No tienen rival para todas las afecciones del estómago.

De venta en todas las Farmacias y «Cooperativa militar y civil»

ACOMETIDAS

Se hacen *PRESUPUESTOS* gratuitos de *ACOMETIDAS* y se construyen pagando á plazos.

IMPORTANTE

Contando esta Sociedad, con aparatos para la limpieza de las tuberías, se compromete á la *CONSERVACIÓN y LIMPIEZA* de las mismas, con arreglo á la siguiente tarifa de precios:

Casa de uno ó dos pisos. Pesetas 4 por año.
Casa de más de dos pisos. » 6 por »

Las acometidas construidas por nosotros, no pagarán el primer año.

Las no construidas por esta Casa, pueden disfrutar de estos beneficios, pero sólo por mantener las tuberías en estado de limpieza.

Dirigirse HIJOS DE GUISASOLA

Oficinas y Depósito: PLAZA DE ORENSE.

SUBASTA.—El 30 del actual mes de Abril, á las doce de la mañana, tendrá lugar en la notaría del Sr. Santamarina la subasta voluntaria de varias fincas urbanas, sitas en Santa María de Oza, al término de la Gaiteira, que producen la renta anual líquida de *4.140* pesetas. El tipo de la subasta en la totalidad es el de *45.000* pesetas. Informa *D. RICARDO S. RODRIGUEZ*, procurador.

†

LA SEÑORITA

María Cobas Martínez

HA FALLECIDO

Su madre D.ª Teresa, sus hermanas D.ª Carmen y D.ª Elvira, hermanos políticos D. Pedro Núñez Mosquera y D. Ramón López Lence, sobrinos, primos y demás parientes,

RUEGAN á las personas de su amistad se dignen acompañar el cadáver al Cementerio general hoy domingo, 21, á las siete de la tarde, por cuyo favor anticipan gracias.

Casa mortuoria: Atocha Alta, 88, bajo.

†

Segundo Aniversario

EL SEÑOR

D. Luís Obanza Alonso

Falleció el 22 de Abril de 1910

R. I. P.

La exposición del Santísimo Sacramento y todas las misas que se digan el lunes 22 del corriente, en la iglesia parroquial de San Jorge, serán aplicadas por el eterno descanso de su alma.

Su familia,

Ruega á sus amigos se sirvan asistir á alguno de dichos actos, por cuyo favor anticipan gracias.

Banco Español del Río de la Plata

Establecido en 1886. Casa matriz: Buenos Aires.

SUCURSALES: 53 en la República Argentina; además en Montevideo (República Oriental del Uruguay), en Río Janeiro, Santos y Sao Paulo (Brasil), y en Europa: Barcelona, Coruña, Génova, Hamburgo, Londres, Madrid, París, Valencia, Vigo y Bilbao.

Capital suscripto	$ m/l	100.000.000'00	ó sean Ptas. oro	220.000.000'00
Capital integrado	»	80.740.170'00	» » »	177.628.374'00
Fondo de reserva y previsión	»	32.896.674'17	» » »	72.372.683'17
Primas á recibir sobre las acciones no integradas	»	11.472.829'00	» » »	25.240.223'80

Operaciones del Banco

Hace por cuenta propia y por comisión de terceros, toda clase de operaciones bancarias. Además, puede aceptar representaciones industriales y comerciales, consignaciones de mercaderías, todo género de comisiones de carácter comercial y en general, todo negocio lícito.

Sucursal de Coruña: Real, 22, teléfono núm 310.

Horas de oficina: de nueve á una y media, y de tres y media á cinco y media.

Intereses que se abonan

En cuenta corriente	1 por 100 anual.
En depósito á plazo fijo de tres meses	2 por 100 »
En depósito á plazo fijo de seis meses	3 por 100 »
En depósito á mayor plazo	Convencional.
En Caja de Ahorros, con libreta, desde ptas. 25 á ptas. 5.000, después de 60 días	3 por 100 anual.

Cajas de alquiler para la guarda de títulos, valores, documentos, alhajas, etc.

Se previene á los señores accionistas que, de acuerdo con lo dispuesto en el artículo 22 de los Estatutos, esta Sucursal admite los depósitos en custodia de acciones de este Banco, sin comisión ni gasto alguno para sus propietarios.

Coruña, Marzo de 1912. *Juan Troncoso, gerente.*

Calle Real núm. 22.—La Coruña.

2009 Ministerio de Cultura

MOTORINA

Esencia para AUTOMOVILES
Fábrica de Mesa, Marchesi y Compañía
(S. en C.)

Gran adelanto

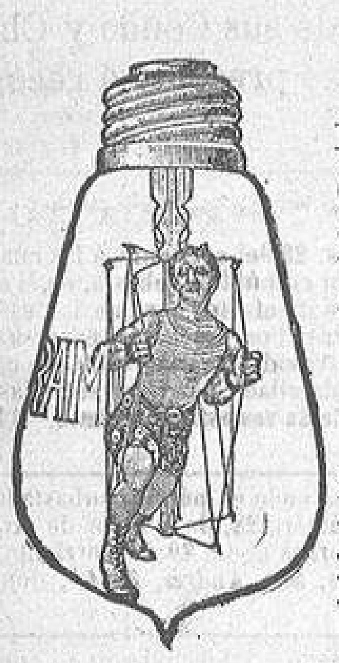

La lámpara «OSRAM» se fabrica hoy con filamento de HILO ESTIRADO IRROMPIBLE (último invento en la fabricación de lámparas metálicas), que la hace tan resistente como las antiguas de carbón.

La nueva lámpara OSRAM es hoy la UNICA que resiste á todas las sacudidas, sobretensiones y manipulaciones bruscas, pudiéndose considerar como

IRROMPIBLE

De venta en la Coruña: **Juan Doval, Real, 78.--La Coruña**
Casa especial en instalaciones de timbres, teléfonos, luz eléctrica y luz de acetileno

EGMAR

Recomendamos como prueba definitiva de su calidad insuperable instalar igual número de lámparas EGMAR y de cualquier otra marca.

Las demás se fundirán, las EGMAR durarán

Unica Lámpara IRROMPIBLE

De venta en todos los buenos Establecimientos y Centrales Eléctricas

A. E. G.-Thomson Houston Ibérica (S. A.)

Madrid	Barcelona	Bilbao	Sevilla	Valencia	Gijón
Marqués de Cubas, 18 y calle Prado, 20	Ronda Universidad, 22 y 35	Calle Elcano, (frente al Circo)	C. Zaragoza 14	Lauria, 29 y 31	Carmen, 4

Compañías Hamburguesas

Eduardo del Río y Comp.ª—Agentes generales en la Coruña.
CANTON PEQUEÑO, 9 y 10
Próximas salidas
para Río Janeiro, Montevideo y Buenos Aires

			Precios para Río Janeiro	Precios para Montevideo y Buenos Aires
24 Abril	— Correo —	Santa Cruz . .	—	Ptas. 126'10
26 Abril	— Correo —	Santa Elena . .	—	» 126'10
27 Abril	— Rápido —	Cap Arcona . . .	Ptas. 156'10	» 156'10
1.º Mayo	— Correo —	San Nicolás . .	—	» 126'10
7 Mayo	— Correo —	Navarra	—	» 126'10
15 Mayo	— Rápido —	Cap Ortegal . . .	» 156'10	» 156'10
17 Mayo	— Correo —	Santa Rita . . .	—	» 126'10
21 Mayo	— Rápido —	Cap Blanco . .	» 156'10	» 156'10
21 Mayo	— Correo —	Buenos Aires (1.er viaje)	—	» 126'10

Los niños mayores de diez años pagarán *PASAJE ENTERO*.—Los de dos á diez años *MEDIO PASAJE*.—Los menores de dos años *GRATIS* uno por familia.—NOTA. En los precios anteriores van incluidos los impuestos.—Los pasajeros deben pedir plaza con anticipación para evitar la falta de sitio.
NOTA IMPORTANTE.—Los pasajeros y sus equipajes serán conducidos gratuitamente, en lancha de vapor, desde el muelle á bordo del buque.
Esta lista anula las anteriores

Emplastos

perforados americanos de FIELTRO ROJO ó sea bayeta encarnada del

Dr. WINTER

Los Emplastos de fieltro rojo de Winter
CURAN los catarros de pecho y bronquitis.
Los Emplastos de fieltro rojo de Winter
CURAN los dolores de los pulmones.
Los Emplastos de fieltro rojo de Winter
CURAN reumatismos y dolores del costado.
Los Emplastos de fieltro rojo de Winter
CURAN los dolores de espalda y riñones.
Los Emplastos de fieltro rojo de Winter
CURAN lumbago, ciática y otros dolores de este género.

Exíjase siempre la marca del Dr. Winter.
Mucho cuidado con las imitaciones.

Magnesia Márquez-Padre

La Magnesia Márquez-Padre; es el remedio más eficaz que se conoce, para combatir y para curar todas las enfermedades que provienen del estómago y de los intestinos, y ESPECIALMENTE para las Indigestiones, Irritaciones, Bilis, Acidos del estómago, Dolores de cabeza y jaqueca, Mareos, Vahidos, Vómitos, Retención de la orina, Arenas en la vejiga, Mal de piedra, Estreñimiento y Diarreas; sirviendo á su vez como refresco y como purgante, tomando ésta con arreglo al método que acompaña á cada frasco.
Esta preparación está en uso desde el año de 1830; y cada un día aumenta su consumo, debido á los buenos efectos que produce; y ser un antídoto contra las enfermedades, por conservar y dejar los intestinos limpios, y libre de los malos gases.—Pídase en todas las boticas.—Fábrica: calle de San Ignacio núm. 29, Habana: R. de C., Apartado núm. 287.—Teléfono, A 3.800.

Antirreumático "TREJO"

Cura en cuatro días el reumatismo agudo, por intenso que sea. Desaparecen los dolores, inflamaciones, fiebres, etc. Evita las complicaciones del corazón, cura casi siempre y mejora á los reumático crónicos.
Punto de venta: Farmacia de D. Fernando de Campo, Real 14.

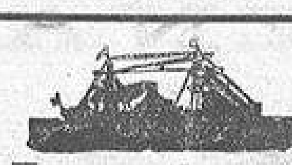

Compañía Argentina de Londres

El día 28 del corriente saldrá de este puerto EN PRIMER VIAJE el magnífico vapor de dos hélices y telegrafía sin hilos

EL URUGUAYO

para los de **Montevideo y Buenos Aires**

El día 30 de Abril saldrá de este puerto el magnífico y rápido vapor de dos hélices y telegrafía sin hilos

Manchester City

para los de **Montevideo y Buenos Aires**

Precio del pasaje. **Ptas. 126**

Para informes, dirigirse al Agente en La Coruña

Viuda de H. Hervada

REAL núm. 14.—LA CORUÑA

VAPORES CORREOS ESPAÑOLES DE

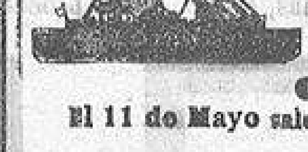

Pinillos Izquierdo y Comp.ª

de Cádiz

El 11 de Mayo saldrá del puerto de la Coruña el vapor

BETIS

Admitiendo pasaje de 1.ª, 2.ª y 3.ª clase para embarcar en Cádiz en el magnífico vapor

CADIZ

con destino á los puertos de Santos, Montevideo y Buenos Aires
Precios del pasaje en tercera clase, incluso los impuestos
Para Santos, Montevideo y Buenos Aires
Pesetas 126

La conducción á bordo de los pasajeros y sus equipajes es por cuenta de la Compañía.
Para informes dirigirse á D. Narciso Obanza, Marina 34, Coruña.

Las Cuatro Estaciones

Grandes remesas de lanillas inglesas para trajes de caballeros

Traje hecho á medida, de buena lanilla, por 35 pts.
Traje hecho á medida, de lanilla (estilo inglés) por 50 pesetas.
Traje hecho á medida, de lanilla cheviot (inglés) por 65 pts.
Traje hecho á medida, lanilla inglesa, por 75 á 90 pesetas.
Guardapolvos hechos á medida, de buena lanilla, por 60 pts.
Guardapolvos hechos á medida, de lanilla inglesa, forrados en seda, por 80 pts.

PARA SEÑORAS

Lanillas estilos ingleses para trajes, hechura sastre, gran surtido desde 3 pesetas metro.

31 Riego de Agua—31
(Al lado del Banco de España)

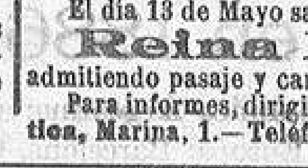

Compañía Trasatlántica

VIAJES EXTRAORDINARIOS A LA HABANA

El día 13 de Mayo saldrá del puerto de La Coruña el rápido vapor

Reina María Cristina

admitiendo pasaje y carga SOLAMENTE para LA HABANA.
Para informes, dirigirse á la Agencia de la **Compañía Trasatlántica**, Marina, 1.—Teléfono núm. 318.

Mala Real Inglesa

Vapores correos
Salidas del puerto de la Coruña.
Para Río Janeiro, SANTOS, Montevideo y Buenos Aires

		PRECIOS DE PASAJE EN 3.ª CLASE: Para Brasil	Para Montevideo y Buenos Aires
4 Mayo	AMAZON	Ptas. 126	Ptas. 126
25 Mayo	AVON	» 126	» 126
8 Junio	ARAGÓN	» 126	» 126

En estos precios van incluidos los impuestos.
Admite pasajeros de primera clase (nueve categorías) segunda y tercera clase.
La conducción á bordo de los pasajeros y sus equipajes, es de cuenta de la Compañía.
Agentes en La Coruña: **Rubine é Hijos.**

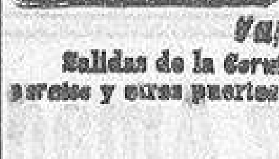

Compañía del Pacífico

Vapores correos ingleses para América del Sur

Salidas de la Coruña para *Río Janeiro, Montevideo, Buenos Aires, Punta Arenas, Coronel, Talcahuano, Valparaíso* y otros puertos del Pacífico hasta *El Callao*, con escalas alternadas en *Pernambuco, Bahía y Santos*

Próximas salidas:

			Precios del pasaje en 3.ª clase (Mitad alternadas): Para Brasil	Para Montevideo y Buenos Aires
Vapor	«ORIANA»	el 22 de Abril	Pesetas 126'—	Pesetas 126'—
»	«ORISSA»	el 6 de Mayo	» 126'—	» 126'—
»	«ORTEGA»	el 20 de Mayo	» 126'—	» 126'—
»	«OROPESA»	el 3 de Junio	» 126'—	» 126'—
»	«ORITA»	el 17 de Junio	» 126'—	» 126'—

En estos precios están incluídos los impuestos de embarque.—La conducción á bordo en lanchas de vapor de los pasajeros y de sus equipajes, es por cuenta de la Compañía.—Los pasajeros deben presentarse en nuestras Oficinas con dos días de anticipación á la fecha anunciada para la salida.
Todos los Vapores correos de esta Compañía son de dos hélices y tienen instalada la Telegrafía sin hilos sistema Marconi.

Compañía del Pacífico y White Star Line

SERVICIO COMBINADO

Salidas de *La Coruña* cada dos viernes, para *La Pallice* (Francia) y *Liverpool*.—Se expiden billetes de primera y segunda clase para dichos puertos y para *París* (vía La Rochelle Pallice) *Londres* (Vía Liverpool) *New York, Boston, Filadelfia* y principales ciudades de los Estados Unidos y Canadá.

Próximas salidas:

Vapor *ORTEGA* el 26 de Abril | Vapor *OROPESA* el 10 de Mayo; » *ORITA* el 24 de Mayo

Para más informes dirigirse á los agentes generales de las Compañías *Sobrinos de José Pastor*.—Plaza de María Pita núm. 19.—La Coruña.

Matías Lopez

CHOCOLATES Y DULCES

Probad los exquisitos chocolates que fabrica esta casa, reconocidos por todo el mundo como superiores á todos los demás.
Sus cafés, dulces y bombones son los preferidos por el público en general.
Pedidlos en los establecimientos de ultramarinos y confiterías de España.

Fábricas: Madrid y Escorial

DEPÓSITOS:

Montera, núm. 25, Madrid.
Boteros núm. 22, Sevilla.
Place de la Madeleine núm. 21, París.
Mantas núm. 62, Lima.
Perú núm. 1.587, Buenos Aires.
Emilio Lahesa, Tánger.
Ronda San Pedro núm. 53, Barcelona.
Obrapía núm. 53, Barcelona.
Uruguay núm. 81, Montevideo.
V. Ruiz (Perú), Cerro de Paseo.
J. Quintero y Compañía, Santa Cruz de Tenerife.
La Extremeña, Manila.

JARABE DE GIBERT

y Grajeas de Gibert
AFECCIONES SIFILÍTICAS
VICIOS DE LA SANGRE
Productos verdaderos fácilmente tolerados por el estómago y los intestinos.
Exíjanse las Firmas del
Dr GIBERT y de BOUTIGNY, farmacéutico
Prescritos por los primeros médicos.
DESCONFIAR DE LAS IMITACIONES.

Sellos de caucho
Objetos de escritorio
Y SIEMPRE NOVEDADES EN LA
Papelería LOMBARDERO
36—REAL—36

Tarjetas de visita 1'50 el ciento

CAFE NERVINO MEDICINAL

del DOCTOR MORALES

Marca registrada

Nada más inofensivo ni más activo para los dolores de cabeza, jaquecas, vahidos, epilepsia y demás nerviosos. Los males del estómago, del hígado y los de la infancia en general, se curan infaliblemente. En las buenas boticas á 3 y 5 pesetas caja, se remiten por correo á todas partes. La correspondencia: *Carretas 38, Madrid*. En la Coruña, farmacia de los Sucesores de J. Villar.

LA UNION Y EL FENIX ESPAÑOL

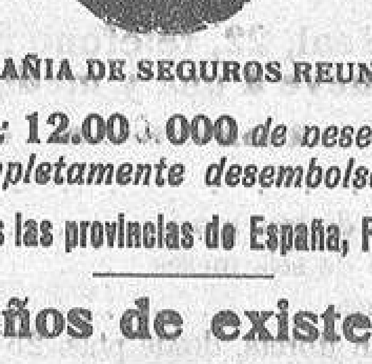

COMPAÑÍA DE SEGUROS REUNIDOS

Capital social: 12.000.000 de pesetas efectivas completamente desembolsado

Agencias en todas las provincias de España, Francia y Portugal

45 años de existencia

SEGUROS SOBRE LA VIDA — SEGUROS CONTRA INCENDIOS

Subdirectores en esta provincia, D. Eduardo García de Dios, Cantón Grande, 26, bajo, y D. José Llerena Díaz, Plaza de Orense, principal, La Coruña.

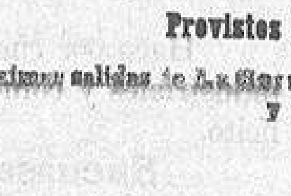

Lloyd Real Holandés

Compañía de Vapores Correos Rápidos

Provistos de Telegrafía sin hilos

Próximas salidas de La Coruña para Río de Janeiro, Montevideo y Buenos Aires

		PRECIOS DE PASAJE EN 3.ª CLASE: Para Brasil	Para Montevideo y Buenos Aires
Zeelandia	27 Abril. . .		
Hollandia	18 Mayo . . .		

Admitiendo pasajeros de 1.ª, 2.ª y 3.ª clase.
Los pasajes deben solicitarse con anticipación.
Los pasajeros y sus equipajes son conducidos gratuitamente á bordo por cuenta de la Compañía.
El impuesto de transporte por cuenta del pasajero.

Representante general de la Compañía en España

Raymundo Molina y Conseiro,

Consignatario

La Coruña — Marina, 22 — Vigo — Arenal, 18

Compañía Hamburguesa

HAMBURG-AMERIKA LINIE)
EDUARDO DEL RIO Y C.ª—*Agentes generales en La Coruña*
CANTON PEQUEÑO, 9 y 10
Próximas salidas

Para la Habana, Veracruz y Tampico

			Precios para la Habana	Precios para Veracruz
24 Abril	Rápido	*Kronprincessin Cecilie*.	Ptas. 242'10	Ptas. 256'10
4 Mayo	Rápido	*Ipiranga*	» 242'10	» 256'10
24 Mayo	Rápido	*Fürst Bismarck*	» 242'10	» 256'10

Billete de ferrocarril de la Habana á Santiago de Cuba 35 pesetas
Los niños mayores de diez años pagarán pasaje entero.—Los de dos á diez años medio pasaje.—Los menores de dos años gratis uno por familia.
Nota.—En los precios anteriores van incluídos los impuestos.—Los pasajeros deben pedir plaza con anticipación para evitar la falta de sitio.

TERCERA DE PREFERENCIA

El vapor *Ipiranga* tiene magníficas instalaciones de tercera preferente.

Precios de pasaje
A La Habana . . . . Ptas. 425.—Más 16'10 de impuestos
A Veracruz y Tampico.. Ptas. 450.—Más 5,10 id.
Nota importante.—Los pasajeros y sus equipajes serán conducidos gratuitamente, en lancha de vapor, desde el muelle á bordo del buque.
Esta lista anula las anteriores.

2009 Ministerio de Cultura