LA CORRESPONDENCIA DE ESPAÑA

PRECIO DE LA SUSCRICIÓN
MADRID: Edición de la mañana. 1 Pta. Mes.
PROVINCIAS Y PORTUGAL. 3 Ptas. Trimestre.
EXTRANJERO. 12 —
ULTRAMAR. 15 —
PRECIO DE LA VENTA
Por menor, 5 céntimos ejemplar. Por mayor, 95 cts. 30 ejempls.
MADRID. Factor, núm. 7.

DIARIO POLÍTICO Y DE NOTICIAS
ECO IMPARCIAL DE LA OPINIÓN Y DE LA PRENSA.
Fundador: D. Manuel María de Santa Ana.

PRECIO DE LOS ANUNCIOS
UNA PESETA LÍNEA
Los anuncios de primera plana, reclamos, etc., financieros referentes á Bancos y Sociedades, á precios convencionales.
Se reciben en esta Administración, en la Sociedad General de Anuncios, en l'Agence Havas, 8, place de la Bourse (París) y en todas las agencias de publicidad.
Con arreglo á la Ley cada anuncio pagará 10 céntimos por impuesto de timbre.
ADMINISTRACIÓN, Factor, 7.

AÑO XLIX.—NUM. 14.633 — Madrid, Lunes 18 de Abril de 1898 — OFICINAS, FACTOR, 7

Los anuncios extranjeros para este periódico se reciben exclusivamente en la Sociedad General de Anuncios de España, Alcalá, 6 y 8, Madrid, y en París, Agencia Havas, place de la Bourse, 8.

CICLOS IMPERATOR, Faubg St-Denis 81, PARIS. Bicicletas de precisión garantidas. Nuevos ciclos sin cadena y de petróleo. Catalogo Fotografo de las bicicletas gratis. 125 f

HENRI GARNIER etc., C.º PASAJES (GUIPÚZCOA). Unica casa de Cognac (Francia), establecida en España desde 1873.—Premiada en la Exposición de Burdeos 1895. Tres medallas de oro de primera clase obtenidas en un año por la superioridad de sus Cognacs, licores y aperitivos.

NOTA DEL DIA

CAMINO DE LA GUERRA

Todo respira vientos de guerra, pero todavía no se cree por todos en el sangriento desenlace.

Las treguas que los acontecimientos determinan, y los paréntesis que acompañan á las discusiones de las Cámaras en Washington y á la intervención de las potencias, al prolongar los plazos imaginados primeramente, sostienen las más decaidas esperanzas y los augurios más débiles en favor de la paz.

Pero todo amenaza con un rompimiento. Las declaraciones de Mac-Kinley suponiendo la guerra necesaria; la confusión de los Estados Unidos donde solo se oye claramente su grito de guerra contra España; las protestas de los periódicos yankees contra la intervención europea, y la necesidad de esa intervención al mismo tiempo mantenida y proclamada por los periódicos europeos; nuestra resolución de no consentir el atropello ni la violación de nuestros derechos ni de nuestro territorio; y la misma ignorancia de los trabajos diplomáticos internacionales, si esos trabajos existen, todo produce y mantiene la misma inquietud, disminuye y oscurece las pocas esperanzas de la paz, borra todas las huellas de la fe que tuvimos en desenlaces satisfactorios, y no presenta más fin que la contienda.

Así lo revelan los aprestos, así lo denuncia todo.

Y todavía se despierta como producto del estado general de los ánimos, la sospecha de que el conflicto armado, pudiera revestir aun mayores proporciones, y viniera á ser una conflagración de naciones y estados. Mucho depende del carácter que se imprima á la mediación de las potencias si se confirma; de lo que estimen que es y á donde llega su derecho para intervenir en lo que afecta á su poderío y á su importancia en un aspecto, á la causa de la razón y de la justicia en otros, y al aprecio ó al desdén con que son recibidas en la república norteamericana sus gestiones para el mantenimiento de la paz.

Estos días que pasan sin declararse el rompimiento y estos plazos que transcurren, bien pudiera suceder que, no siendo eficaces para impedir la guerra entre España y los Estados Unidos, fueran incentivo de pasiones, generadoras de propósitos no bien imaginados, días para la meditación que ilumine determinaciones abandonadas, y momentos de pensar qué es lo que conviene á Europa, dentro de Europa á las naciones amigas ó á las naciones rivales, y hasta dónde les podría afectar lo mismo nuestra victoria que nuestra derrota, tan posibles en el ánimo general, uno como otro fin y desenlace, del conflicto pendiente.

No creemos que se reduce el problema porque ahora se discurra menos en alta voz sobre sus soluciones y sus términos.

Más bien pudiera ser que se extendiera, que fuera más complejo cada día y que abarcara más horizontes.

Nuestra situación en América no cambiaría por eso.

No pudiendo soportar más agravios, no los soportaríamos porque otros sintieran los suyos. Así como el interés propio no consiente á las naciones procurar por el ajeno, así no podemos medir por sus necesidades las nuestras, ni las heridas de nuestra dignidad sentirlas en la cuantía en que menoscaben su autoridad las indiferencias y los desdenes, allí donde esperen y merezcan otra correspondencia.

El temor que apunta, de futuras complicaciones que sumar al conflicto hispano americano, si no tiene consistencia bastante para estimarlo ahora mismo, no hay que notarlo como extravío del discurso, ni ilusión de los que puedan consolarse de males propios con la suma de los ajenos: aunque sea tan problemático, y hoy se presente tan dudoso, el hecho de que Europa sienta como nosotros, y defienda su autoridad como nosotros estamos decididos á defender nuestros derechos.

ESPAÑA Y LOS ESTADOS UNIDOS

IV

En mi artículo de ayer me resistía yo á comprender que las potencias de Europa, con Su Santidad á la cabeza, se anulasen y aceptasen el insignificante papel á que aparenta relegarlas el Mensaje del presidente de los Estados Unidos, y hoy insisto en la misma idea.

Yo no sé lo que va á suceder, y creo que no lo sabe nadie; pero yo espero grandes sorpresas si la guerra estalla.

Aunque no quisieran, tendrían que intervenir las potencias y, ¡quien sabe si tendrán que ser factores activos en la guerra!

Es tan firme esa idea en mi cerebro, que va á hacer ya dos años que la consigné en una série de artículos que por encargo especial del director del *Adelantado*, de Segovia, publiqué en el mismo, números 1.109, 10, 11, 12, 13 y 14.

En el artículo IV escribía yo lo siguiente, que creo de oportunidad repetir hoy.

«Terminé diciendo en el artículo anterior que en el caso de declararse la guerra entre España y los Estados Unidos del Norteamérica, podría surgir alguna sorpresa de sensación para aquél país, y voy á exponer las razones en que me fundo. Francia, Inglaterra y Holanda, además de España, tienen posesiones en Sudamérica y puertos en el océano Atlántico, y los tiene tambien Dinamarca.

»La misma América rusa es fronteriza de Norteamérica, y dados los singulares procedimientos de este país, cuyos desahogados representantes hablan hasta de intervención; no sería nada extraño que el procedimiento que pretenden aplicar á Cuba, les sirviese de caso de jurisprudencia que invocar en lo sucesivo, para situaciones análogas á la presente.

»Francia tiene la Guadalupe, la Martinica y la Guyana, que no puede dejar expuestas á la absorbente doctrina de Monroe. La América Neerlandesa, dividida, puede decirse en tres gobiernos, tiene la Guayana, Curazao y San Eustaquio. La América inglesa, aunque con interrupciones, se extiende de una á otra parte de aquella región del globo; pero limitando este ligero estudio á las Antillas inglesas, citaré solo Jamáica, Barbada, Lucayas, Granada, San Vicente, la Guyana, Malvinas, etc. La América rusa, de la cual no puedo prescindir, confina ó es fronteriza con los Estados Unidos, con las cuales ha tenido ya disputas que se calmaron por convenios en 1824. Dinamarca tiene además de sus posesiones árticas, Santa Cruz y Santo Tomás en las Antillas. Es decir, que hay por de pronto cinco naciones con posesiones, como España en las Antillas, á las que no conviene de ningun modo que se sancione con la impunidad el propósito arbitrario de la América del Norte.»

En el artículo V de la serie á que me estoy refiriendo decía yo: «En el Illinois, como en otros Estados, incluso el de Nueva York, existe todo un populacho anémico y sin freno que se aprovecharía de cualquiera situación crítica para entregarse á la matanza y al saqueo, como hizo el populacho de la capital de Francia ante los prusianos, que tenían cercado París, sin acordarse para nada del patriotismo.

»La escoria social, que se agita desesperada, es igual en todas partes; pero es peor aún en las grandes ciudades de los Estados Unidos. Por esta razón, y á pesar de los desplantes groseros de algunos senadores americanos, interesados en el triunfo de la insurrección, *gracias á los vales emitidos por los de la manigua*, y de los cuales han hecho donación, en parte, á esos declamadores, creo yo que ha de dominar un criterio de sensatez natural *en la masa que piensa y calcula con el Debe y Haber á la vista.*»

Hoy, como entonces, sereno, en medio de este desencadenado temporal en que navegamos, creo en la razón y la justicia; pero si, por desgracia, éstas fuesen atropelladas, y las ambiciones desenfrenadas de los Estados Unidos nos llevasen á la guerra, creo yo que, tirado el primer cañonazo, las naciones no pueden ni deben ser mudas espectadoras de la lucha. Francia, la primera, tiene que intervenir. Inglaterra no puede dejar á Francia que prepondere en las Antillas y sea la mantenedora del derecho. Los demás naciones que tienen intereses en aquellas latitudes, deberán asociarse á la cruzada que ha de restablecer la verdad jurídica y ha de condenar los procedimientos pérfidos de los Estados Unidos: Austria, Prusia, Rusia é Italia no pueden consentir que un pueblo rudo, de escasa historia y con extrañas nociones del derecho público reproduzca el siglo V con las invasiones de los bárbaros. La conflagración puede estallar entonces en el continente americano, en donde hay 40 millones de habitantes que hablan nuestro idioma, son nuestra sangre y estarían á merced de otra raza en cuanto los yankees fueran dueños de nuestras Antillas.

Esos 40 millones saben y conocen bien el deseo de Norte América de absorberlos. Méjico recuerda su guerra última con los Estados Unidos y la pérdida de pedazos queridos de su tierra; Centro América sabe que es codiciada por la *hermana mayor*, como se llama farisaicamente la del Norte, y ya se la habrían tragado sin el formidable centinela mejicano que la defiende, y todo el Sud de América ha sido repetidas veces tratado rigurosamente por esa raza que pretende atropellar el derecho, *quia nominor seo.*

Allá veremos lo que sucede. De todos modos... ¡señores tratantes en cerdos!, ¡simpatizadores de los salvajes que alentados por ustedes han arrasado cuanto han podido en la isla de Cuba! ¡Lynchadores de gentes sometidas á la jurisdicción criminal! ¡Bárbaros del siglo XIX! Allá veremos, repito. Si la guerra estalla... puede ser que se les indigeste á ustedes España y les haga reventar.

Manuel Llorente.

COMENTARIOS

CUBA

Nuestro discretísimo y bien informado corresponsal, Sr. Ascuy, nos transmite, como considerándolas exactas, declaraciones de Mac-Kinley conformes en un todo con las apreciaciones que venimos haciendo en estos *Comentarios* respecto al personaje, de cuyo carácter y rectitud dependen hoy tantas cosas, unas más ó menos previstas, é imprevistas otras.

Esta incógnita, así como las que se refieren á las decisiones de las Cámaras yankees, cuando hayan de ponerse de acuerdo, mantienen en tensión los nervios de muchos españoles, que desean una solución cualquiera, pero inmediata. Los nervios son malos elementos de discurso y de gobierno; sin faltar á la discreción necesaria en estos momentos podemos asegurar á los lectores, que se han acostumbrado á dar algun crédito á estas observaciones nuestras, que *por todos conceptos* la causa de España más gana que pierde, sea cualquiera la solución del conflicto, con este aplazamiento. Si la ruptura de relaciones hubiera tenido lugar hace quince días, y á ellas hubiera seguido la declaración de guerra, quedarían por hacer muchas cosas importantísimas en el orden moral y en el material.

Nosotros estamos bien provistos de paciencia lo mismo para el enojoso prólogo, á que asistimos, que para el desarrollo del drama, que en caso de ser belicoso ha de ser necesariamente largo, como empeño entre dos naciones, que tienen, quizás más que otra alguna del mundo, bien acreditada su tenacidad. Las impaciencias, ahora inoportunas, llegarían á ser peligrosas más adelante; las circunstancias nos imponen ahora una diplomacia expectante, más tarde una estrategia defensiva. Bueno es que empecemos á ejercitarnos, por si acaso.

***

El resultado de los pasos, que den los comisionados del gobierno insular para obtener la sumisión condicional de los insurrectos, vendrá á conocerse cuando ya el país cuente con su representación legal, dentro de la que tendrán voz todas las opiniones y derecho á ser acatada la voluntad de la mayoría. Quizás desde que hay Córtes no habrán tenido ellas problema de tal trascendencia nacional que resolver. En realidad ya no bastaban el gobierno y la prensa para la tarea ardua, muy ardua, que las circunstancias han traido consigo; el auxilio del Parlamento se hacía indispensable; ahora lo que deseamos es que sea eficaz y suficiente

G. A.

ESTILO YANKÉE

Interrogado nuestro amigo, el senador autonomista Sr. Ortiz de Pinedo, sobre las resoluciones votadas por el Senado *yankée*, dijo:

«Bajo el punto de vista del estilo parlamentario, figurarán en la historia como un modelo entre los acuerdos ridículos que puede producir una Cámara en plena demencia. Si las circunstancias no fuesen tan graves, el asunto tan vital para España, si no se tratara de la suerte de una nación á la que se intenta atropellar, como si viviéramos en la época bárbara de las conquistas, sería cosa de tomar á risa tan estupendas declaraciones.

Por la primera se decide que «Cuba es independiente y la república el gobierno legal de la isla.» Todo esto sin conquista prévia y sin la consulta ni el consentimiento de los cubanos. ¿Es esto serio ni puede llegar á serlo antes de la victoria que se atribuyen? Por este camino, el día menos pensado declaran la abolición de la monarquía en Europa, en el globo. Tiemblen el emperador de Rusia, el de Alemania y la misma reina Victoria.

Washington, con el tiempo, decretará al forma de gobierno para todos los pueblos de la tierra, sin tomarse la molestia de *someterlos y conquistarlos.*

Por la segunda resolución, *exige* el Senado que el gobierno español «renuncie *inmediatamente* á su autoridad y gobierno en Cuba y retire sus fuerzas terrestres y navales, de las tierras y mares de la isla.» *Inmediatamente*, en ocho días. ¿Y en nombre de qué derecho? ¿Del brutal de la fuerza? ¿Dónde están las escuadras encargadas de la intimación dentro de las bahías de la Habana, de la de Santiago y de los puertos principales de la Gran Antilla? ¿Qué ejércitos de desembarco traen esos arrogantes acorazados? ¿Nada valen, nada significan las escuadras españolas, el ejército, los voluntarios y el gobierno allí constituido? ¿Es esto serio?

Jamás una Cámara convencional, nunca el furor demagógico, cayó en ridículo semejante. Si esto acuerdan cuando tienen un ejército minúsculo de 20 á 30.000 soldados á salario, una marina sin organización, de cuya torpeza y abandono en la disciplina es triste ejemplo la catástrofe del *Maine*, y hablan este lenguaje que pide música cómica á toda prisa, ¿qué dejan para cuando cuenten con los medios de amenazar seriamente? ¿Qué piensan hacer de España si por la fuerza de las armas la derrotan en Cuba y en la Península, en la Habana y en Zaragoza? La bandera que la nación fundadora de América clavó ha más de cuatro siglos en la bahía de la Habana, está más segura de lo que el Senado imagina, y sobre todo merece más respetos.

La tercera resolución autoriza al presidente Mac-Kinley para que utilice todas las fuerzas militares y navales para llevar á efecto estos acuerdos.

España, serena, sin intimidarse, como no se intimidó jamás en las grandes crisis de su historia, no ya ante las baladronadas espirituosas, sino ante invasiones como la de Napoleón el Grande, realizada por medio de la traición y la perfidia; silenciosa, caballeresca, firme en su puesto de honor, aguarda las futuras hazañas de ese César *yankee* que no arroja el guante porque no los usa y reta á combate á estilo de plazuela.

Cuando la crítica futura de la historia analice esas declaraciones bajo el punto de vista cancilleresco, no ha de faltar algún curioso que se proponga averiguar qué cantidad de cerveza y de licores llevaba consumida la mayoría del Senado cuando adoptó tales resoluciones.

CACERÍA DE ZORRAS

Ya que es preciso ocuparme de algo que nos aleje de la política y de la guerra, de algo que siendo útil puede también distraernos un rato, ocuparme quiero de esta clase de *sport* cinegético, que es realmente muy curioso.

Hay en España muchos montes en que abundan las zorras de tal modo, que ojeárselas puede cual si conejos fueran, y á pesar de esto, en esos mismos lugares abundan las perdices y la caza de modo asombroso. Claro está que si tal no sucediera, esos mismos lugares representarían un riquísimo filón á explotar con gran provecho de sus dueños y de las clases modestas que tantos sacrificios tienen que hacer para lograr una mediana nutrición y para quienes la caza es fruta prohibida por lo cara.

El extinguir esos bichos, que solo pueden darnos el beneficio de su piel, es cosa bien fácil, como se hace en otros países donde se cuida de la caza como de una de las riquezas del suelo, y que en España, de seguir su ejemplo, sería enorme.

Con los perros *terriers*, con la estrignina, con los cepos, con la escopeta, con mil artes, puede el hombre acabar con ese *oidium* espantoso de la caza; y sin embargo, solo en los cotos bien guardados se persigue á esos animaluchos cuya existencia es tan perjudicial por lo mismo que une su voracidad á su astucia increible.

Cuando los guardas desentierran una zorrera hay que ver lo que de ella sale. Pedazos de conejo, restos de pájaros, rabos de lagarto, todo sirve á esos raterillos de los campos que de vez en cuando llegan hasta los corrales de los caseríos.

¡Quién no conoce los mil cuentos, los mil lances á que las zorras dieron lugar con sus bribonadas y su malicia!

Por mi parte las he observado bien, no sólo en campo abierto, sino en el silencio de la noche, cuando ellas creen que están más seguras, cuando no sospechan hallar obstáculos en su camino y esperan dar á mansalva el golpe proyectado.

Cazar al *chillido* las zorras es cosa corriente; ellas son madres también y tienen los sentimientos de tales; por esta razón es fácil, en la época de la cría, sacar una zorrera, coger los pequeños, apostarse por allí cerca, hacer chillar á los zorruelos y á los pocos momentos pegar un tiro á los padres que acuden en su auxilio.

Pero no es esta la cacería de que prometí ocuparme, sino de la de las zorras al acecho.

En aquellas inmensas sierras de Baza y Nevada, como en casi todos los montes de España, abunda ese perro salvaje, que se mantiene de carne, algo más que de raices y de yerbas. Cierto día me invitó un cortijero en Gor para hacer una caza de zorras, pues le habían matado muchas gallinas y deseaba darles una batida.

Por tres duros compré un borrico anémico, se le dió muerte, y á las cuatro de la tarde, hecho pedazos, salieron varios chichos arrastrando aquellos restos por diferentes caminos, hasta cierta distancia, volviendo á reunirse delante de una ventanita del cortijo, del lado opuesto á la puerta de entrada: allí quedó todo amarrado á una estaca, y esperamos á que la luna luciese su hermosa claridad del mes de enero, en que á la sazón vivíamos.

Cuando llegó el momento preciso me coloqué en mi puesto, tomando mil precauciones para no ser visto y para que los cañones de la escopeta no hiciesen ruido al apoyarlos en la ventanita. El bueno del cortijero, á mi lado, me daba instrucciones y entre otras cosas me dijo: «cuando usted las vea, no tire usted, déjelas que se confíen; harán como que le han visto á usted; pero no haga caso, son pruebas que ellas hacen y vuelven en el acto.»

Figúrense mis lectores el ansia, la impaciencia que mi corazón sentía; y al ver llegar la primera, los latidos me ahogaban y el pulso vacilaba.

—No tire usted, señorito—decía el labriego;—ella se irá, volverá y se pondrá á comer, entonces es el momento.

Así fué y esto es lo más curioso que puedo contar á mis lectores. A fuerza de mirar por sitio reducido y con luz tan opaca, parece que los objetos se agrandan; cuando una zorra se presenta con su gran rabo estirado á lo largo, parece como otro animal que sigue al primero y á uno le parece aquello un mastín grande.

Al presentarse delante de la tronera parecen como brotar del suelo; miran fijamente como si á uno le estuvieran viendo, observan y de repente desaparecen; entonces es cuando uno se prepara, pues no hace sino alejarse unos pasos para volver luego más agazapada, llegando hasta la carne y poniéndose á comer con toda tranquilidad.

Ese es el momento psicológico: un buen escopetazo y se termina con aquel animalejo. Al poco rato, otra ú otras dos que hacen las mismas muecas, los mismos escarceos, y que al fin llevan su merecido.

En aquella memorable noche tuve *el honor* de fusilar 14 zorras, entre las cuales las había jóvenes y viejas, hartas de sembrar el espanto entre los cortijeros de aquella serranía.

Al día siguiente, cargadas en serones y colgadas sus opulentas colas, fueron paseadas en triunfo, valiéndome una reputación venatoria ganada... como casi todas las reputaciones que por aquí se gastan.

El Marqués de Alta Villa.

—¿Señor de Lachesnaye—preguntó,—qué quieren decir estas extrañas frases?

«Aquí está el cuchillo con el cual dices que quieres matarme.»

»La muerte recibida de tu mano sería para mi una inmensa dicha.

«Hiere, sin una queja, sin un grito te presentaré el corazón que solo late por tí.»

—En verdad, caballero, no me explico estas frases—dijo Gastón con verdadero terror.

Empezaba á comprender que le habían tendido un odioso lazo y se preguntaba si la víctima del crimen no le había tendido aquel lazo en el cual ella misma habia sucumbido.

—¡Ah! «no comprendéis, no os explicáis»—prosiguió con dureza el comisario.

Pues bien, el señor juez de instrucción hará que se os aclare la inteligencia.

—¡Eh!—prosiguió dirigiéndose á los agentes,—apoderaos de ese hombre.

En seguida, los agentes se precipitaron sobre Gastón de Lachesnaye.

Quiso resistirse, luchar; pero seis poderosas manos le sujetaron.

Tenedle muy vigilado en una habitación próxima.

Yo voy al telégrafo para avisar al juzgado.

Y salió.

CUARTA PARTE

LA EXPIACION

I

El crimen de la Villa Victoria.

Desde hacia tres meses, la prensa no dejaba de ocuparse ni un solo día del crímen cometido en la Villa Victoria, dedicando largos artículos al presunto asesino.

La culpabilidad del marqués de Lachesnaye por nadie era puesta en duda.

Todas las cargas eran demasiado claras para que fuese posible creer en su inocencia.

Todos los días se publicaban nuevos detalles sobre él más ó menos verosimiles, muchas veces en contradicción con los que se habían dado la víspera y que sin embargo merecian completo crédito.

Las leyendas más fantásticas, acompañadas de los más pérfidos comentarios, seguian su curso, la calumnia triunfaba.

Los periódicos habían contado el matrimonio inglés que el desgraciado habia contraido con la aventurera.

Pero sus relatos diferian en ciertos detalles.

Los unos pretendían que Gastón había sido el juguete de una vulgar intrigante.

Los otros, por el contrario, aseguraban que se conocian hacia mucho tiempo.

Hasta añadían que estaban de acuerdo para entregar secretos de Estado al gobierno británico.

Cogido en flagrante delito de espionage, aseguraban que por todo castigo el joven habia sido ignominiosamente expulsado del ministerio, y que tan solo por respeto á la memoria del comandante Máximo de Lachesnaye, se había echado tierra al asunto para evitar un gran escándalo.

En seguida los periódicos de oposición entraron en campaña, hicieron recaer las culpas sobre los ministros, poniéndolos de oro y azul, sobre todo al de Negocios Extranjeros.

Algunos llegaron hasta exigir que se hiciera una interpelación en las Cámaras.

Además una mano oculta les enviaba punzantes y numerosos relatos sobre la vida del «traidor», como designaban al desgraciado Gastón.

Su boda, que no se habia llegado á efectuar con Diana de Saint-Albin, el duelo en que había matado al desgraciado Saint-Fermin; todo, hasta la noche que había pasado en un garito clandestino, todo se contaba, aumentándolo con los comentarios.

En cuanto á la instrucción se había terminado muy pronto.

El interrogatorio había probado, primero que Gastón había sido sorprendido por el conserje un dia que había hecho una visita á la desierta villa, con un puñal en la mano y profiriendo palabras amenazadoras.

Había otro hecho completamente comprobado. Gastón, tan pronto como recibió la carta, salió del hotel de su madre para acudir á la cita que le daba su víctima.

Habían encontrado al cochero que le había llevado á Neuilly, y aquel hombre certificaba la hora exacta en que su cliente había despedido el coche: las doce y veinte minutos.

El médico forense certificaba que la víctima había sido herida y muerta entre doce y una de la noche.

Pero la acusación más terminante era la misma carta de lady Andley.

Hablaba de la casa solitaria y del alejamiento de los criados.

con vos. Fué una ignominia. Teniais treinta años más que yo.

¿Un protector?... ¿Vos?... No, y mil veces no. Hubiérais debido tomarme por hija y no por esposa.

¡Ah!—prosiguió sonriéndose burlonamente.—Mal encuentro que os vanaglorieis de un amor que fué un abuso de mi inexperiencia.

Agenor no la escuchaba.

Su mirada se fijó en la fotografía de Gaston.

—¿Quién es este hombre?—la preguntó.

—Mi amante—le contestó con audacia.

—¡Desgraciada!—rugió Blondel.

Tiró el retrato al suelo despues de hecho mil pedazos, y lo pisoteó.

Lady Andley dió un salto esperando llegar á la puerta, al mismo tiempo que gritaba:

—¡A mí, socorro, socorro!

Pero el anciano la detuvo.

Su demencia se cambiaba en furor.

—¡Ah! querias escaparte. ¡No saldrás más que conmigo!

—Nunca. ¡Gaston, Gaston!

Creia haber oido nuevos pasos.

—¡Cállate—dijo Blondel—ó te mato!

Había cogido el puñal malayo y lo blandía sobre la cabeza de su mujer.

—¡Socorro!—gritaba enloquecida.—¡Gaston, Gastón!

—¡Otra vez ese nombre! ¡Te callarás, impúdica criatura!

—¡Gastón, Gaston, á mi socorro!—repetía.

—¡Ah! ¡yo te haré callar, miserable!—vociferó.

Y furioso, retorciéndola el brazo, la tiró al suelo.

La puso una rodilla en el pecho.

La desgraciada gritaba, se movía, trataba de escaparse; pero en vano.

¿Qué podían sus esfuerzos contra la rabia de aquel loco, cuyos brazos tenían la fuerza de un hierro.

—¡Socorro... Gaston!... ¡Me asesinan!...

—¿Dónde está ese amante caballeresco que no acude á tus llamamientos?

¡Caballero, entrad, que os vea!

¡Mirad lo que hago con vuestra querida!...

Y violentamente hundió el puñal en el cuello de lady Andley.

Un charco de sangre brotó de la herida.

La víctima lanzó un agudo grito.

—¡Gaston!... ¡Oh!... ¡Gastón!...—dijo, dejando caer la cabeza hacia atrás.

Entonces, como enloquecido por la vista de la sangre, el loco, con todas sus fuerzas, empezó á dar puñaladas en el cuerpo de la mujer, desgarrándola las carnes.

No sacaba la ensangrentada hoja más que para hundirla de nuevo.

Y se reía, gritaba, llamaba á su rival é injuriaba á su víctima.

—¡Ten, ten esto para tí!... ¿Y tú Gaston?... Mucho tarda en acudir á tu cita... El espectáculo no le ha de alegrar... ¿Por qué no viene?... Sin embargo, veo sus mirada á través del mutismo.

Nos contempla... tiene miedo...

¡Ah! caballero, teneis razón en temblar, porque os llegará el turno y entonces...

Poco después, el pecho, el cuello y los hombros de la desgraciada mujer, estaban acribillados á heridas.

Durante unos momentos se retorció en los espasmos de una horrible agonía.

Por fin y de repente, su cuerpo se estiró y permaneció en una inmovilidad cadavérica, rígida.

Casi en seguida, el anciano se detuvo. Tiró el puñal sobre la alfombra y miró con estrañeza.

La crisis de locura furiosa se había calmado súbitamente.

Hubiérase dicho que apenas tenía conciencia de lo que iba á hacer.

Jessi... ¡Oh! esos ojos... ¿Por qué?... ¿Qué es lo que he hecho?

Un movimiento de terror se apoderó de él al ver sus vestidos manchados y sus manos llenas de sangre.

De repente se irguió y lanzando un rugido de fiera herida, se precipitó fuera de la habitación.

Corriendo atravesó el jardín y la entreabierta verja.

Se hallaba en la avenida, en la desierta avenida, envuelta en silencio y en tinieblas.

Volvió á la derecha, precipitando la carrera.

Una fiebre terrible le abrasaba sus sienes, inflamaba sus arterias produciéndole el delirio.

¿Qué era aquel charco de sangre que se extendía ante él?

Se alargaba y se alargaba, ensanchándose y creciendo sin cesar.

¿Qué eran aquellos clamores, aquellos sollozos, aquellas risas y aquellos juramentos que sonaban en sus oídos?

¿Quién le perseguía?... ¿Quién le perseguía con aquellos gritos tan lúgubres?

Ministerio de Cultura

Edición de la noche.

NOTICIAS DIRECTAS DE WASHINGTON

POR EL CABLE

(DE NUESTRO CORRESPONSAL ESPECIAL)

El disgusto de Mac-Kinley.—Coalición parlamentaria.—La Cámara baja.—Lo que hará el presidente.

Washington 17, 6'10 t.

Los acuerdos del Senado han producido gran disgusto á Mac-Kinley y á sus auxiliares los *leaders* republicanos.

El presidente jamás creyó que pudiera prevalecer la proposición en los términos en que se había presentado.

Analizada la votación, resulta que se han coaligado elementos populistas, platistas demócratas, once republicanos y agentes laborantes del sindicato filibustero y de la prensa sensacional.

Han entrado además en la combinación personificaciones de los intereses que este negocio supone con los bonos emitidos á favor de la república cubana.

Incidentes de la política local han coadyuvado también al éxito de la proposición.

Mr. Reed (Speaker) y los republicanos de más significación aseguran que la Cámara baja se resistirá á aprobar el reconocimiento del gobierno insurrecto.

Sin embargo, dícese que Mac-Kinley, en el caso de prevalecer definitivamente el reconocimiento, es probable que permita que tales acuerdos tengan fuerza ejecutiva, sin su firma, dentro del plazo constitucional de diez días, haciendo entonces caso omiso de la parte referente á dicho reconocimiento, por estimarla contraria á la Constitución y atentatoria á las prerrogativas del poder ejecutivo.

En este caso, el presidente se limitaría á ejercitar la autorización concedida para intervenir en la isla de Cuba.

De todos modos, el desacuerdo implica una demora en la acción decisiva, y ese plazo es el que debe aprovechar urgentemente España para estar lista y poder hacer frente á las contingencias de próximos y transcendentales sucesos.

Ascuy.

Habla Mac-Kinley.

Washington 17, 8 n.

Persona bien enterada atribuye á Mac-Kinley las siguientes declaraciones, que estimo del todo exactas:

«La votación del Senado no debe prevalecer.

En Cuba no existen cinco mil insurrectos, ni gobierno digno de tal nombre que lo represente.

El Congreso carece de derecho para dirigir las relaciones extranjeras de la república norteamerica.

El pueblo cubano, no una facción de él, es el que debe decidir sobre el gobierno que desea para regir sus destinos.

El pueblo norteamericano no busca la guerra con España, ni la desea porque odie su soberanía en la gran Antilla.

La dominación española en Cuba no es incompatible con los intereses de los Estados Unidos.

Si la guerra llega, será porque la guerra debe ser necesaria y justificarse ante todo por sentimientos de humanidad.»

Ascuy.

Los preparativos guerreros.—Gestionando barcos.—Los víveres y la guerra.

Washington 17, 8'10 n.

Siguen con gran actividad los preparativos bélicos en los departamentos de Guerra y Marina.

Dícese que el gobierno tiene ya casi asegurada la adquisición del poderoso torpedero brasileño *Iupy*.

También sigue negociando la adquisición de los cruceros chilenos y argentinos.

Los elementos hostiles á España ejercen gran presión sobre el gobierno para impedir que salgan del territorio de la república, vituallas y pertrechos con destino á los españoles de Cuba.

Es probable, en vista de las gestiones que en este sentido se hacen, que el presidente envíe á las Cámaras un proyecto de ley con objeto de que se dicten medidas para impedir el embarque de carbón y provisiones con destino á la gran Antilla.

La prensa que siempre ha defendido como lícito y correcto el tráfico que supone el envío de armas y municiones para los rebeldes, censura ahora con dureza á los comerciantes que, cumpliendo los pedidos hechos, envían sus productos á los puertos españoles como en tiempos normales.

Ascuy.

Washington 17, 9 n.

Hay aquí una confusión espantosa entre los términos de lo votado en las dos Cámaras; los propósitos que se atribuyen á Mac-Kinley, y las opiniones de los sensatos, aunque éstos en realidad son muy pocos.

Nadie se entiende, ni se explica sobre todo que Mac-Kinley permita que tome fuerza ejecutiva lo votado en el Senado, y después haga caso omiso de una parte de lo acordado.

Empieza á sospecharse que se está representando una comedia, cuyo objeto es ganar tiempo para dar lugar á que las potencias europeas se decidan, por una idea que parece abriga en secreto la diplomocia norteamericana; la de un plebiscito en Cuba.

Con este procedimiento se daría una especie de satisfacción á la tendencia pacífica; pero se facilitaría, en realidad, un medio de iniciar, con cierta imparcialidad aparente, la idea anexionista sobre la base del millón de naturalizaciones norteamericanas, repartidas en poco tiempo en la isla de Cuba.

La verdad es que por el momento no se puede formar juicio del estado de la cuestión en esta capital, y se esperan con ansiedad las reuniones de mañana, para ver si se esclarece algo el asunto.

Ascuy

DE LA AGENCIA FABRA

Washington 17.

Al adoptar ayer el Senado el informe de la comisión relativo al Mensaje de Mac-Kinley, votó igualmente una enmienda del senador Davis estableciendo que los Estados Unidos rechazan la intención que se les ha atribuído de aspirar á la soberanía ó protectorado sobre Cuba, y sí sólo á la pacificación de la misma.

El gobierno y la intervención de Cuba se dejarán inmediatamente á las Cámaras.

La Cámara de representantes examinará mañana los acuerdos del Senado.

El conflicto entre ambas Cámaras respecto al reconocimiento de la independencia de la isla, producirá probablemente muy viva lucha.

CUBA

Telegrafían de la Habana á un colega haber circulado rumores de que la escuadrilla de torpederos llegará el martes á las Antillas.

El general Pastor y Landero ha regresado de Puerto Rico á la Habana en el *Montevideo*.

***

En Matanzas ha ocurrido un tumulto como protesta contra el impuesto municipal. Cerráronse los comercios y se formaron grupos en la plaza, los cuales dieron algunos mueras.

A consecuencia de la algarada, fueron detenidos algunos comerciantes.

***

Hasta ahora solo ha producido el armisticio el indicio favorable de haberse acercado con bandera blanca á San José de las Lajas, pueblo que dista cuatro leguas de la Habana, la partida de Jacinto Hernández, compuesta de 200 hombres.

***

Telegrafían de la Habana á un colega:

«En el vapor ordinario que esta mañana saldrá de Batabanó, por la costa Sur, saldrán los Sres. Giberga, Dolz y Sola.

Este caracterizado autonomista sustituye al Sr. Viondi, quien por un asunto de familia se ha excusado á última hora de acompañarles.

También va con dichos señores el marqués de la Real Proclamación, que se ofreció espontáneamente al general Blanco para ir con los comisionados.

En el mismo vapor sale para Manzanillo D. Juan Ramírez, cabecilla de la guerra anterior y jefe que fué de la caballería de Vicente García, cuando éste entró en Victoria de las Tunas.

Se dice que Ramírez va á su pueblo por haberle llamado un importante jefe separatista.»

El comandante Valcarce.

En Ponferrada ha fallecido el comandante de artillería D. Antonio Valcarce, profesor que fué de las Academias de Segovia y Toledo y en la actualidad jefe de talleres de la fábrica de armas de la última de dichas capitales.

El Sr. Valcarce fué también autor de una *Geometría analítica* y de otros escritos profesionales justamente apreciados.

Congreso hispano-portugués de Cirugía.

Ayer á las dos de la tarde se inauguró con gran solemnidad el Congreso hispano-lusitano de Cirugía, bajo la presidencia del Excmo. Sr. D. José Calvo y Martín, teniendo á su derecha al Excmo. Sr. Marqués de Guadalerzas y á los Sres. Sagarra, Gutiérrez, San Millán y Barragán, y á su izquierda á los doctores Cortejarena y Areilza.

El secretario general, doctor Gutiérrez, leyó un discurso dando cuenta de la organización del congreso, y el presidente hizo algunas consideraciones histórico-biográficas acerca del arte quirúrgico. Ambos discursos fueron muy aplaudidos por los señores congresistas y por el numeroso público que llenaba el anfiteatro de la facultad de medicina.

Hoy á las cuatro en punto empezarán las tareas científicas en la cátedra cuarta de la citada facultad.

PRINCIPE ALFONSO.

Anoche se cantó el viejo *Trovador* por las Srtas. Micucci y Mas y los Sres. Duc y Hernández.

Debido á los grandes alientos que tiene la Srta. Micucci y su voz fresca y argentina, hizo la parte de Leonor con gran discreción y aplauso.

La Srta. Mas estuvo hecha una gitana muy salada, haciendo alarde de las hermosas notas centrales y graves de su voz de contralto.

El tenor Duc, que parece que viene este año con más facultades que el anterior, repitió el allegro de la famosa aria de la pira, y el barítono Sr. Hernández interpretó el personaje de conde de Luna con la mayor corrección.

El conjunto de coros y orquesta, bien, bajo la batuta del maestro Lombardi.

El teatro estaba brillante, y esta noche lo estará más seguramente, pues ayer apenas quedaban localidades para *La boheme*.

CIRCO DEL BUEN RETIRO.

Esta noche, como de moda, se hará un programa especial.

El célebre siluetista O'Connor hará nuevos trabajos, y Mr. Lamas cantará distintos trozos de ópera, imitando las voces de eminentes cantantes.

Algunos de los diputados electos han empezado á señalar en los escaños de la Cámara popular los asientos que ocuparán durante la próxima legislatura.

Los amigos del Sr. Elduayen y los romeristas se colocarán en la izquierda, en el sector anterior al lugar donde generalmente se sitúa la minoría republicana.

En la segunda fila, junto á la escalera, el Sr. Castellano, y detrás los Sres. Linares Rivas y Espada; en el escaño siguiente el Sr. Naverro Reverter, y á su izquierda los señores conde de Albay, Canido y conde de Moral de Calatrava.

En los escaños sucesivos, hacia arriba, tomarán asiento: en el primero, los señores Ordóñez y Suárez de Figueroa (D. Adolfo), y en el siguiente el Sr. Romero Robledo, y á su izquierda los Sres. Bergamín, Díez de Revenga, Roldán, González López y Bores Romero.

El señor gobernador civil hizo comparecer á su despacho á varios estudiantes de las diferentes facultades para suplicarles que, en atención á lo crítico de las circunstancias, desistieran de toda clase de manifestaciones públicas.

Ayer salió para Andalucía el alcalde de París.

Ayer llegaron á Madrid 157 soldados, procedentes del ejército de Cuba.

El número que está repartiéndose de *El Gato Negro* contiene trabajos artísticos muy notables de Gomar, Rojas, Xaudaró, Figuer y Fritz; cuentos de Eusebio Blasco, Alcalá Galiano y otros literatos, y una pieza musical de Valverde (hijo). Los fondos en colores y en la portada son muy llamativos.

La comisión mixta de diputados y concejales de Bilbao que entiende en el proyecto del Asilo Naval flotante de Vizcaya, ha ultimado ya el reglamento del mismo y aportado al expediente cuantos antecedentes puedan conducir al mejor éxito de la empresa.

Para la instalación del asilo la comisión gestionará del gobierno, por medio de los representantes de Vizcaya, la cesión de la fragata *Villa de Bilbao* ú otro análogo que reuna condiciones.

Se encuentra gravemente enfermo el señor D. Francisco de Cárdenas.

Deseamos su alivio.

Varias casas comerciales de Alicante, importadoras de vinos de París y de Burdeos, han ordenado á sus consignatarios que no embarquen vinos en vapores españoles ni americanos.

Obedece esta medida al temor de que estalle el conflicto hispano-norteamericano, ocasionando considerables pérdidas á las casas importadoras.

En poco tiempo se ha elevado el precio de los fletes de seis á ocho francos por tonelada.

Después de terminado el reparto de premios en la Exposición de Ganados de Sevilla, dió comienzo el concurso hípico de carruajes, en el que han obtenido: medalla de oro, un milord con trotón ruso de los señores Ruiz Martínez, y varios premios un faetón guiado por D. Ventura Ruiz Martínez, tirado por potros ingleses; una *charrette* de D. Félix Vázquez Zafra y un carruaje del Sr. Bermejillo.

Entre los bordados más notables que figuran en la Exposición abierta en Sevilla, se halla expuesto el famoso pendón que llevaba San Fernando cuando conquistó Sevilla y la capa de Carlos V, que se conserva en la iglesia de Santiago.

Hay además muchos bordados que son verdaderos prodigios de riqueza y arte.

En Salamanca ha fallecido el catedrático de clínica médica de aquella facultad de Medicina, doctor D. José López Alonso.

Es completamente nuevo el aspecto que ofrecen las instalaciones en la Exposición de Industrias Nacionales, habiendo contribuído á este resultado el número de expositores, que es mucho mayor que en el anterior período y las importantes modificaciones introducidas en las secciones ya existentes.

Los trabajos adelantan rápidamente y los amantes del adelanto de la producción nacional verán el día 20, fecha de la reapertura, cumplidamente satisfecha su patriótica afición.

La *Gaceta* de hoy contiene las siguientes disposiciones:

ULTRAMAR.—Real decreto aprobando, con carácter provisional, el reglamento de adaptación de la ley electoral de 26 de junio de 1890, á las islas de Cuba y Puerto Rico.

GUERRA.—Reales órdenes concediendo cruces del Mérito Militar, á los jefes del ejército que expresa.

EL CARDO

El número 216 del popular semanario contiene texto y caricaturas muy graciosas, y entre otros trabajos, un artículo de su director, el marqués de Alta Villa, titulado «Calumnias é hipocresías presidenciales» escrito en tonos muy patrióticos y estilo muy cáustico.

Asociación para la enseñanza de la mujer.

El domingo celebró junta general esta Asociación para dar cuenta del fallecimiento de su ilustre presidente, en cuya memoria se hicieron sentidas manifestaciones, siempre inferiores á los merecimientos del irremplazable D. Manuel Ruiz de Quevedo. Después se procedió á la elección de la junta directiva, siendo nombrados:

Presidente (por aclamación), D. Gumersindo de Azcárate.

Vicepresidente 1.º, D. Manuel María del Valle; ídem 2.º, D. Aureliano Berueto; ídem 3.º, director de estudios, D. José María Pontes.

Tesorero, D. Mariano de S. Muniesa.

Interventor, D. Constantino Rodríguez.

Consiliarias, D.ª Antonia Ahijon, D.ª Carmen Rojo, D.ª María Landi y D.ª Concepción Saiz.

Secretario general, D. Juan A. García Labiano.

Contador, D. Ramón Haro.

Secretaria de las escuelas, D.ª Asunción Vela.

Bibliotecaría, D.ª Clementina Rangel.

El orfeón Eco de Madrid celebró ayer un banquete de cincuenta cubiertos en honor del maestro D. Jesús Corvino, por su nombramiento de director artístico de dicha sociedad coral.

El orfeón tiene en proyecto para el verano próximo varias excursiones artísticas, y además asistirá al certamen de bandas y orfeones que se celebrará el mes de agosto en Vitoria. Antes celebrará en Madrid una fiesta, cuyos productos ingresarán en la suscrición nacional.

Esta mañana se ha verificado el sepelio del bizarro capitán de infantería D. Ramón Rodríguez García, que hace pocos días regresó de la campaña de Cuba por enfermo. Dicho militar estuvo en campaña durante la pasada guerra y ostentaba en su pecho muchas condecoraciones.

Al entierro ha asistido mucha concurrencia.

Reciba el diputado provincial Sr. Mejía, primo hermano del finado, nuestro sincero pésame.

En un molino aceitero de Torre del Campo (Jaén) se cometió un robo, llevándose los ladrones unas 900 arrobas de aceite.

El distinguido actor nuestro querido amigo D. José Rubio, ha experimentado algún alivio en la grave enfermedad que hace más de quince días le tiene postrado en cama.

Celebraremos el pronto y total restablecimiento del popular actor, que así como su señora, la eminente actriz doña Matilde Rodríguez, están recibiendo grandes muestras de simpatía de sus numerosos amigos, y especialmente de sus antiguos compañeros los artistas del teatro Lara, que todos, sin excepción, van diaria y personalmente á interesarse por el estado del enfermo.

En la sección 7.ª del Congreso de higiene y demografía, se presentó una Memoria acerca de un asunto interesantísimo, cual es la «Higiene del sueño,» cuyo autor, don Joaquín Olmedilla y Puig, mereció los más calurosos aplausos por las atinadas observaciones que acerca del particular expuso.

EN EL NÚMERO DE MAÑANA

CRÓNICA... ¿JURÍDICA Ó QUÉ?

POR

JUAN BANCES

CRÓNICA TAURINA

Telegramas á Puntilla.

Sevilla 17, 8 n.

Toros de Anastasio Martín, medianos, el mejor el quinto. Mazzantini, mal en dos y bien en uno. Guerrita, superior en su primero y regular en los otros. En banderillas, colosal.

Caballos, siete.—*Estéban.*

Bilbao 17, 9'45 n.

Toros de la viuda de López Navarro, buenos. Caballos muertos, 12. Quinito, mediano con el estoque en los tres primeros y muy bien en el cuarto y último, cuya oreja se le concedió.

En la brega y quites muy bien.—*Martínez.*

FIRMA DE S. M.

S. M. la reina ha firmado hoy las resoluciones siguientes:

GRACIA Y JUSTICIA

Nombrando arcediano de Valencia á don Vicente Rocaful.

Capellán de Reyes de Granada á D. Luciano Rivas Santiago.

Deán de Cuenca á D. Jesús Navarro.

Canónigo de la magistral de Alcalá de Henares á D. Pascual Martín de Mora; de Vich á D. José Pujol; de Málaga á D. José Moreno Maldonado, y de Tudela á D. Mateo Gómez Estañan.

Nombrando magistrado de Sala de lo civil de Madrid á D. Miguel López Shaa, y de la Audiencia de lo criminal á D. Fulgencio García León.

Presidente de Sala de la de Cáceres á don Pablo Maroto.

Fiscal de la Audiencia de Burgos á don Andrés Tornos Alonso, y de San Sebastián á D. Rafael Molina.

Teniente fiscal de Albacete á D. Valentín Taboada.

Abogado fiscal de Madrid á D. Francisco García Goyena.

Magistrado de Alicante á D. Joaquín Soler, y de Albacete á D. Agustín Mirasol.

Jubilando al magistrado de la Audiencia de Albacete D. Manuel Pérez González.

PROVINCIAS

POR TELÉGRAFO

Toros.

Barcelona 17, 7 t.

Los toros de Adalid, bravos; dos de ellos superiores. Caballos muertos, 11. Los picadores infernales. Pegotito pasó á la enfermería con una luxación del hombro derecho. Pepín, superior en palos. Costillares, bien. Colón, regular. Regatería, muy aplaudido bregando.

La plaza ha estado casi llena.

La marcha de *Cádiz* ha sido tocada varias veces en medio del mayor entusiasmo.

Las autoridades habían adoptado numerosas precauciones para evitar, como lo han conseguido, que á la salida de la plaza hubiera manifestaciones.—*Figuerola.*

Reunión de protesta.

Coruña 17, 9'15 n.

Se ha celebrado una numerosa é importante reunión de comerciantes é industriales

¿Era ella, la muerta, aquella que había dejado bañada en su sangre allí?

Sí, quería cogerle... ¡Oh! él quería escaparse.

Y seguía corriendo con toda la energía de la desesperación, aumentada por el terror.

Los árboles de la avenida se hacían cada vez más raros.

Y allá, á unos cien metros delante de él, se veía la blancura del camino, y más allá reflejos de agua.

El charco de sangre había desaparecido al fin.

Lanzó un suspiro de satisfaccion.

Su pesadilla se había disipado.

Sin embargo seguía corriendo.

Atravesó el camino. El suelo se inclinaba en suave pendiente hacia aquella agua que le atraía.

La bajó. Sus pies se hundían en las altas hierbas.

Después en el barro medio seco; luego en el cieno.

No se detuvo y prosiguió su carrera.

El agua le llegaba ya hasta las rodillas; aquella frescura le agradaba.

Y proseguía su camino hacia la corriente del río.

De repente tropezó, lanzó un grito y desapareció.

Se produjo un ligero remolino en el agua, y después el río continuó su curso, sin que se notase el menor movimiento en la tersa superficie del agua.

.....

Unos cuantos días después, entre las hierbas de la isla de Croisi, unos marineros encontraron el cadáver de Agenor Blondel.

XXXVI

El asesino de lady Andley.

En el salón de la villa yacía el cadáver de lady Andley. Era una masa inerte y sangrienta.

Tan pronto como Blondel desapareció, se abrió una puerta lateral y un hombre entró silenciosamente en la habitación.

Era Wallace Bryant.

Hacía un cuarto de hora que había llegado á la villa, cuyas entradas y salidas conocía, y había asistido como testigo invisible al terrible asesinato de lady Andley.

Sus pasos eran los que la víctima y su asesino habían oído.

Y cuando el uno y la otra llamaban á Gastón de Lachesnaye, Wallace Bryant era el único que oía sus palabras.

El americano se acercó á la mujer asesinada y la miró largo rato.

Estaba casi tan lívido como el cadáver que se hallaba á sus piés, y una extraña sonrisa de horror, de curiosidad y de cinismo crispaba sus pálidos labios.

¡Qué horrible estaba aquella mujer, que poco antes resplandecía en insolente belleza!

Su rostro no formaba más que un conjunto de carne sangrienta.

Sus labios colgaban en pedazos, las mejillas estaban destrozadas y las orejas desgarradas.

El cuello, el pecho y los hombros estaban materialmente cosidos á puñaladas.

Tan solo los ojos habían permanecido intactos, y se destacaban como dos piedras opacas en el rostro y parecían fijarse inmóviles y vidriosos en Wallace Bryant.

Había en aquellas pupilas apagadas una amenazadora ironía, un rencor vengativo, un odio inexorable.

Parecían decirle: «¡Ten cuidado! ¡Acuérdate de la ley del Talión! ¡Nadie se escapa!»

Y quizás por primera vez en su vida el infame bandido se extremeció.

Hubiérase dicho que la mirada de la muerte le seguía.

Burlándose, sin embargo, de su propia debilidad, se encogió de hombros, se alejó del cadáver y atravesó el salón para salir.

Iba á franquear el dintel de la puerta por la cual había entrado; pero por última vez se volvió.

—¿Dónde estaba el puñal?

Orilla de la puerta del vestíbulo.

Blondel lo había tirado al salir.

El americano titubeó un momento.

Después, arrodillándose al lado del cadáver, lo clavó en una de las heridas y lo dejó allí.

Cuando terminó su horrible tarea, se levantó y dirigió una nueva mirada por la habitación.

¿Qué era aquello que había en una silla?

¿El sombrero de Blondel?

Wallace Bryant lo recogió.

Era un sombrero de fieltro, gris, de anchas alas, al cual tan solo faltaba una pluma para que pareciera un accesorio de teatro.

¡Cuántas veces Carlos Moureilles había suplicado á su maestro que modificase aquella prenda!

Pero en vano.

El testarudo anciano nunca le había hecho caso.

Wallace Bryant, dándole vueltas entre sus manos, vió en el fondo las iniciales A. B.

Lo dobló cuidadosamente y se lo guardó en el bolsillo.

De repente alargó la cabeza y prestó oido. A lo lejos se oía el ruido de un coche.

—El es—murmuró;—escapémonos.

Abriendo entonces la puerta lateral que daba frente á la del vestibulo, desapareció.

Dos minutos después estaba fuera de la villa.

El coche continuaba acercándose por momentos.

Dos faroles rojos brillaban en la oscuridad de la noche, y el ruido de las ruedas era lo único que interrumpía el silencio de la triste avenida.

Por fin el carruaje se detuvo delante de la verja de villa Victoria.

Gastón de Lachesnaye bajó precipitadamente del carruaje.

Dió cinco francos al cochero, que emprendió de nuevo la carrera.

Si Gastón no hubiera estado tan emocionado, le hubiese sorprendido que la puerta de la verja, en vez de estar entreabierta, se hallaba de par en par.

Pero bajo el imperio de una emoción extraña y violenta, no vió ni notó nada.

Atravesó corriendo el jardin, subió las escaleras y entró en el vestíbulo.

La cortina que separaba el salón del recibimiento estaba echada; la separó bruscamente, quedándose como clavado por indecible espanto.

¡Qué era aquello, Dios mío! ¡Aquel cuerpo tendido sobre la alfombra con un puñal clavado en el pecho!

Se precipitó hacia aquel cuerpo, se arrodilló en el charco de sangre arrancando el puñal, y levantó la inerte cabeza.

¡Horror! Apenas estaba sostenida por algunos pedazos de carne.

Entonces, lleno de terror se precipitó fuera de la casa gritando desesperadamente:

—¡Socorro! ¡Socorro!

Al oir estos gritos empezaron á iluminarse algunas villas próximas.

Porteros, criados y criadas acudieron en tropel.

¿Qué ocurría?

Poco después el salon de Villa Victoria estaba lleno de gente.

No se oian mas que gritos de horror, exclamaciones y preguntas.

Todas las miradas se fiaban con desconfianza en Gastón.

—¡Qué pálido está!—murmuraban—sus manos, sus vestidos y hasta el cuello de la camisa estaban llenos de sangre.

De repente se produjo gran movimiento entre aquella multitud que aumentaba por momentos.

Todos se separaban. ¡La policía!

Era en efecto el comisario de policía del distrito seguido de dos agentes.

Un vecino había ido á buscarle.

—¿Quién ha descubierto el crimen?—pregunto el comisario.

—Yo—dijo Gaston adelantándose.

—¿Quién sois, caballero?

—El marqués Gaston de Lachesnaye.

—¡Ah!—dijo el comisario mirandole con ojos escrutadores.

El nombre de Lachesnaye no me es desconocido.

Tenía órdenes secretas para que vigilara esta casa y hace poco se produjo un gran escándalo con la desaparición de lady Andley acompañada por un marqués de Lachesnaye. ¿Sereis acaso el marqués en cuestión?

Gastón no contestó.

—¿Vamos, guardáis silencio?—prosiguió,—quien calla otorga. ¿Qué habéis venido á hacer aquí esta noche?

—¡A nadie puede interesarle!—contestó Gaston con altivez.

—Sí, á mí, caballero. ¿Porqué estáis cubierto de sangre?

—Porque acabo de levantar el cadáver y me he manchado.

—Renuevo mi pregunta—prosiguió el comisario,—¿por qué os halláis aquí á hora tan avanzada?

—Pues porque... tenía una cita,—dijo Gastón haciendo un esfuerzo.

—¿Una cita?—repitió el comisario con incredulidad.—¿Tenéis una prueba de vuestra... cita?

Había pronunciado con una lentitud llena de ironía las palabras «prueba» y «cita».

Una vaga, pero punzante aprensión empezó á contraer el corazón del joven.

¿Cómo irían á sospechar de él?...

—No comprendo vuestras preguntas—contestó,—ya os he dicho...

—Os pido una prueba de vuestra cita,—insistió el comisario.

Gastón titubeó, pero comprendiendo que era el blanco de todas las miradas, sacó la carta que le había escrito lady Andley y se la entregó al comisario.

Con gran rapidez el comisario la leyó

2009 Ministerio de Cultura

les de esta capital, para protestar contra la conducta del delegado de Hacienda de la provincia.

Acordóse elevar una exposición al gobierno, en la que se pedirá el traslado del actual delegado y el nombramiento de un inspector que venga á examinar las resoluciones dictadas por aquél.—*El corresponsal.*

Entusiasmo.—Despedida.

Cogolludo 18, 9'30 m.

Reina aquí mucho entusiasmo para contribuir á la suscrición nacional.

Créese que el Ayuntamiento, el juzgado de instrucción, el casino, las escuelas y los particulares, suscribirán cuantiosas cantidades, á más de lo que aportarán las personas ricas de la localidad.

Se ha hecho una despedida entusiasta al oficial D. Pedro Plaza, que va á Madrid, de paso para Cádiz, donde embarcará con destino á Cuba.—*R.*

Por mar y por tierra.

Barcelona 18, 1'50 t.

A causa de los temporales en el mar, los correos de Mallorca han llegado con retraso y el vapor *Cataluña* ha regresado nuevamente al puerto.

Mañana saldrán vapores conduciendo material de guerra y tiendas de campaña.

En tren especial han llegado de Logroño cuatro compañías del primer regimiento de ingenieros. Dos de ellas marcharán mañana á Palma y las restantes pasado á Mahon.

El batallón formado ha salido de la estación, batiendo marcha tambores y cornetas y pasando á alojarse á Atarazanas.

Los soldados vestían capote y equipo completo.—*Figuerola.*

De las Antillas.

Barcelona 18, 4'18 t.

Han llegado procedentes de Cuba los vapores *Buenos Aires* y *Conde de Wifredo*, conduciendo muchos pasajeros, los cuales se han venido temiendo las consecuencias de la guerra.—*Mencheta.*

Buque de guerra.

Cádiz 18, 12'20 t.

Ha fondeado el crucero de guerra alemán *Oldemburg*.

Procede de Mazagán.

El buque desplaza 5.248 toneladas: tiene 16 cañones y 377 tripulantes.—*Mencheta.*

Bronca en los toros.

Tortosa 18, 10'40 m.

A causa de las malas condiciones de los novillos corridos ayer, promovióse una bronca monumental, causando los alborotadores grandes desperfectos en la plaza de toros.

La presidencia, á cargo del primer teniente alcalde D. Juan Curto, mostróse débil, alentando con ello á los iniciadores de la algarada, que llegó á tomar serias proporciones.—*El corresponsal.*

EXTRANJERO

POR TELÉGRAFO

Visitas imperiales.

París 17.

Pasado mañana empezarán en Dresde las grandes fiestas aniversarias del rey Alberto de Sajonia.

El día 23 llegarán á dicha capital con tal motivo los emperadores de Alemania y de Austria-Hungría.—*Fabra.*

Crispi reelegido.

Palermo 17.

Hoy se ha verificado aquí una elección suplementaria de diputados, siendo reelegido el Sr. Crispi.—*Fabra.*

¿Barco español?

Londres 18.

Un buque de guerra español pasó ayer á la vista de Douvres con dirección al Oeste.

Los periódicos dicen que el expresado buque se llama *Barcelona*, pero en la última lista de la escuadra española no figura ningún barco de este nombre.—*Fabra.*

Vapor correo.

Singapoore 18.

Con rumbo á Adén ha salido de este puerto el vapor correo *León XIII* de la Compañía Trasatlántica.—*Fabra.*

ESPAÑA Y LOS ESTADOS UNIDOS

La resolución del Senado americano con las enmiendas admitidas, dice textualmente, según telegrafían á un colega:

«Primero. El pueblo de la isla de Cuba es y debe ser independiente por derecho propio, reconociendo por la presente el gobierno de los Estados Unidos como verdadero y legítimo gobierno de la isla el de la república cubana.

Segundo. El deber de los Estados Unidos es exigir, y por la presente resolución exigen, que el gobierno español abandone en seguida su autoridad y gobierno en la isla, retirando sus fuerzas de mar y tierra de Cuba y de sus aguas.

Tercero. Debe encargarse y autorizarse al presidente, como en efecto se le encarga y autoriza por esta resolución, para emplear las fuerzas de mar y tierra de los Estados Unidos y llamar las milicias de los diversos Estados en la medida necesaria para llevar á efecto la presente resolución.

Cuarto. Los Estados Unidos niegan cualquier deseo ó propósito de ejercer su jurisdicción soberana sobre dicha isla, fuera de las medidas necesarias, y afirman su voluntad de dejar á los habitantes el dominio y gobierno de la isla, una vez que haya sido pacificada.»

Al conocer esta resolución el ministro de España, se comunicó con los cónsules españoles para que estuvieran dispuestos á retirarse en cuanto se les avisara.

***

Parece que uno de estos días las Cámaras norteamericas, á propuesta del ministro de la Guerra, autorizarán al presidente para alistar 60.000 voluntarios.

***

Mr. Sigsbee, ha tomado el mando del trasatlántico *San Luis*, que va á Filadelfia para ser transformado en crucero.

Esta transformación se llevará á cabo en diez días.

***

En el sindicato de Pensilvania, que viene obligado á entregar en Cayo Hueso al gobierno norteamericano 400.000 toneladas de carbón, se han declarado en huelga 1.800 mineros.

***

Telegrafían á *El Imparcial* desde Washington:

«Los jefes de marina se dedican á estudiar un plan de ataque á la ciudad de la Habana.

Se asegura que se ha acordado como solución preferible bombardear los fuertes durante la noche, entrando la escuadra norteamericana en columna de combate con las luces apagadas y disparando cada buque á medida que vaya penetrando en el radio de acción destructora de sus cañones.

Considerando de excepcional importancia los intereses extranjeros existentes en la Habana, algunos ministros reprueban el bombardeo de la ciudad.

Declaran que con ese acto nada se ganará bajo el aspecto estratégico, y en cambio se gastará mucho dinero y se correrá el peligro de suscitar muchas protestas.

Los peritos dicen que se pueden apagar los fuegos de los fuertes y de las baterías del puerto sin causar grandes perjuicios á la propiedad privada.

El ministro de Marina ha declarado que posee los planos y una descripción minuciosa de las obras de defensa del puerto de la Habana.»

***

Dícese que el cónsul Lee ha sido nombrado general de división del ejército de ocupación de Cuba.

El subsecretario de Marina, Rosevell, irá agregado á su cuartel general, para lo cual ha hecho dimisión del referido cargo.

***

No pudiendo el gobierno yankee impedir, por no estar declarada la guerra, la salida, para las posesiones españolas, del vapor *Hampstead*, cargado de carbón, ha comprado el buque con todo su cargamento.

***

A un periodista han manifestado tres agregados navales de legaciones europeas en Washington:

«Los norteamericanos no han calculado bien la potencia naval de España. Si los acorazados y cruceros españoles que se hallarán á estas horas en Cabo Verde, apoyados por la formidable flotilla de *destroyers*, empeñan un combate contra la escuadra americana, España tiene muchas probabilidades de triunfar.»

DE LA AGENCIA FABRA

Washington 17.

El Sr. Polo de Bernabé permanecerá aquí hasta que el presidente Mac-Kinley firme las resoluciones votadas por el Congreso (ambas cámaras), sobre la cuestión de Cuba.

París 17

Le Figaro, hablando esta mañana de la cuestión hispano-americana, cree posible que las potencias hagan nuevas gestiones encaminadas á la paz.

Añade que las divergencias que han surgido entre las Cámaras de Washington pueden contribuir á que se modifique la situación.

Le Gaulois reconoce que las apariencias parecen dar razón á los pesimistas.

El mismo periódico da cuenta de una conferencia que uno de sus redactores ha tenido con un general español.

Dijo éste que consideraba la guerra inminente, pero que no crearía grandes dificultades á España.

Londres 18.

The Morning Post publica un despacho de Washigton diciendo que la Cámara de representantes aprobará el reconocimiento de la república cubana y que el presidente Mac-Kinley ratificará dicho acuerdo.

Sin embargo, *The Daily Graphic* considera favorable á la paz la divergencia que existe entre las Cámaras americanas.

The Times dice que si la Cámara de representantes es favorable, es posible que se evite la guerra.

Añade que el triunfo del Senado disiparía toda esperanza de paz.

The Standard confía que la Cámara se opondrá á la resolución del Senado y que el conflicto parlamentario dará algunas esperanzas de paz.

Londres 18.

El *Daily Telegraph* ha celebrado una *interview* con un diplomático español. Este ha declarado que no habrá guerra propiamente dicha, y que casi inmediatamente después de romperse las hostilidades, Europa ofrecerá su mediación en las condiciones más favorables á una paz honrosa.

El *Daily News* dice que la guerra será breve y poco sangrienta, pues Roma, Austria é Inglaterra secundan los esfuerzos que el Papa sigue haciendo en favor de la paz.

El *Standard*, en un despacho de Nueva York, dice que el presidente no aceptará la resolución del Congreso reconociendo la república cubana.

Nueva York 18.

Un despacho de Wáshington que publica el *Heraldo* de esta población, supone que todos los esfuerzos que se hagan para llegar á un acuerdo sobre la resolución adoptada el sábado por el Senado, no tendrán éxito alguno.

El resultado eventual podrá ser el compromiso de intervención sin el de reconocimiento de la república cubana.

Washington 18.

El ministro de España, Sr. Polo de Bernabé, ha fletado un buque para conducir de Tampa á la Habana á numerosos españoles. La mayoría son jóvenes que se han ofrecido á su patria para combatir.

LAS MANIFESTACIONES

Los procesados por el juzgado del Centro, con motivo de las manifestaciones de estos días, y entre los cuales figuran el barón de Sangarrén y los Sres. Gálvez Holguín, Martín Rey, Ampuero y otros, serán defendidos por el Sr. Muñoz Rivero, y representados por el procurador Sr. Martín Rey.

El primer acto de la defensa ha sido pedir se deje sin efecto el auto de procesamiento.

***

POR TELÉGRAFO

Barcelona 17, 10 40 n.

A las nueve de la noche se organizó hoy una manifestación popular.

Un grupo bastante numeroso que llevaba á su frente una bandera, recorrió las Ramblas vitoreando con entusiasmo á España, situándose frente al Círculo de las Clases Pasivas, en donde aplaudió con frenesí, y dirigiéndose después á la redacción de *La Publicidad*, ante la cual hizo iguales manifestaciones.

Los manifestantes se encaminaron hacia la capitanía general, y una vez delante del edificio oficial, varios comisionados pasaron á saludar al general Despujols, con objeto de ofrecerse incondicionalmente al gobierno, por si las contingencias que pudieran sobrevenir necesitaran del auxilio de todos los españoles.

Cuando los comisionados salían de la capitanía y procedían á dar cuenta á sus compañeros del resultado de su visita, la policía la emprendió á palos y sablazos con los manifestantes, dispersándolos.

Pequeños grupos se dirigen, en los momentos en que telegrafío, á las Ramblas, protestando contra la conducta de la policía.—*Figuerola.*

Barcelona 17, 10'50 n.

Tan pronto como se tuvo noticia en el Gobierno civil de haberse organizado la manifestación, se dió aviso al cuartel de la guardia civil para que salieran varias parejas de caballería, las cuales patrullan por las calles.

Un grupo de manifestantes llegó frente al consulado yankee, alejándose, después dehaber silbado un poco, con dirección al Ayuntamiento y regresando por las Ramblas.

La guardia civil trata de interceptar el paso á los manifestantes, pero éstos, al verse atacados, tienden en el suelo la bandera nacional que llevaban y gritan ¡viva España!

Los guardias se apartaron entonces y por medios persuasivos encarecieron á los manifestantes que se retiraran, consiguiéndolo.

La benemérita fué muy aplaudida por la corrección con que procedió.—*Figuerola.*

Barcelona 17, 11'15 n.

Durante la disolución de la manifestación, junto á la capitanía general repartiéronse abundantes sablazos, deteniéndose á varios individuos, muchachos la mayor parte.

Reina agitación extrema en círculos, cafés y teatros, corriendo noticias estupendas.

Créese que á la salida de los teatros organizaráse otra manifestación.

Los estudiantes prepáranse á reanudar mañana las algaradas de la Univerdad.—*Figuerola.*

Málaga 17, 11 n.

Las precauciones adoptadas por las autoridades han impedido nuevas manifestaciones.

El consulado norteamericano, así como las calles adyacentes, se hallan vigiladas por numerosas fuerzas de la benemérita.

El aspecto tranquilo de la población hace creer que no se repetirán.—*Mencheta.*

Pamplona 17, 9'53 n.

Se ha verificado la segunda representación de la zarzuela *Cádiz* en el teatro Principal.

Gran entusiasmo.

En la marcha ha sido coreado por la concurrencia el «¡Viva España!»

La tiple Srta. Alverá, en la jota del final, ha cantado unas coplas alusivas al conflicto.

Atronadores aplausos, lanzando los espectadores con profusión serpentinas con los colores nacionales.

Al concluir la zarzuela, la orquesta ha repetido, á petición del público, la marcha, presentando una artista la bandera española en el escenario.

Ovación indescriptible.

A la salida del teatro un grupo de estudiantes recorrió las calles vitoreando á España, llegando hasta el Instituto, donde pidieron la bandera.

Una comisión visitó al gobernador para solicitar el permiso de la manifestación, que se verificará probablemente el próximo domingo.

El grupo quedó disuelto en la plaza del Castillo.

Resultó herido con tres pinchazos el sustituto del ejército de Cuba Clemente Gálvez, natural de la provincia de Teruel.

Ignórase quién sea el agresor.—*Mencheta.*

Tarragona 17, 10'5 n.

Esta noche un grupo de estudiantes recorrió las calles en manifestación de protesta contra los Estados Unidos. Quemaron una bandera norteamericana. Pasearon en hombros á dos soldados de infantería y caballería.—*Mencheta.*

Vigo 18, 1 m.

En el teatro Tamberlick se ha celebrado una función organizada por la sociedad de Gimnasia, y cuyos productos se destinan á la suscrición nacional.

El teatro presentaba un aspecto brillantísimo.

Estaba adornado con escudos y banderas de los colores nacionales.

Las señoras llevaban lazos rojos y amarillos.

En la velada tomaron parte distinguidas señoritas.

Hubo vivas á España, al ejército, á la marina y para las mujeres españolas.

La apoteosis final causó grandísimo entusiasmo.

Formaban parte de aquélla un grupo de marineros en traje de campaña, artilleros y los maceros del Ayuntamiento.

La fiesta ha producido 25.000 pesetas.—*Mencheta.*

Barcelona 18, 1'40 t.

A las ocho de la mañana los guardias civiles de á pie y de á caballo han tomado los alrededores de la Universidad.

No se permitía la formación de grupos é impedíase la entrada en el edificio á quienes no justificaban su calidad de estudiantes.

A las once de la mañana la agitación escolar dentro de los patios ha aumentado, negándose los estudiantes á entrar en las clases de derecho, silbando y alborotando.

La fuerza pública seguía apostada para evitar que se organizara la manifestación.—*Figuerola.*

Barcelona 18, 1'45 t.

La autoridad ha resuelto adoptar disposiciones enérgicas para evitar manifestaciones y tumultos en la vía pública.

Se ha reconcentrado en la capital la mayoría de la guardia civil de la provincia, se han dado órdenes severísimas á los agentes del gobernador y se ha enviado á los tribunales á diez y seis detenidos de la manifestación de anoche, que ingresaron hoy en las cárceles.—*Figuerola.*

Tortosa 18, 10'35 m.

Anoche surgió espontáneamente una manifestación patriótica en esta ciudad.

Grupos aislados comenzaron en la plaza del Angel á vitorear á España, uniéndose después en número bastante regular y recorriendo las principales calles, precedidos de una bandera nacional.

El alcalde, que en los primeros momentos trató de disolver los grupos, retiróse después en vista de la inutilidad de sus esfuerzos, recomendando el orden á los manifestantes.

Estos se detuvieron frente al palacio episcopal, dirigiéndoles la palabra el señor obispo, y parándose tambien frente al domicilio del registrador de la propiedad, quien pronunció patrióticas frases.

La manifestación disolvióse pacíficamente despues de vitorear á España, al ejército y á la marina.—*El corresponsal.*

DE LONDRES

POR TELÉGRAFO

(DE NUESTRO CORRESPONSAL PARTICULAR)

Preparativos belicosos.

Londres 18, 10'15 m.

The Daily Mail en un despacho de Nueva York, dice que el gobierno americano se preocupa de obtener el dinero necesario para la guerra.

A este fin, añade, se propone duplicar los impuestos sobre la cerveza y el tabaco, aumentar los derecho de Aduana sobre el té, el café y la perfumería, creyendo de este modo realizar un aumento de cien millones de dollars en los ingresos anuales.

Tambien se proyecta una emisión de bonos populares por valor de 500 millones de dollars.

La concentración de tropas en las costas del golfo de Méjico y en el Sudoeste se prosigue activamente, según dicho despacho y están terminados los preparativos de transportes de tropas destinadas á Cuba, y de las cuales tomará el mando probablemente el general Miles.

La escuadra yankee.

Añade el telegrama que hay actualmente en Cayo Hueso 18 buques de guerra norteamericanos dispuestos para hacer una manifestación naval en la Habana.

Calixto García.

Añade el corresponsal que Calixto García ha ofrecido cooperar á la acción del ejército norteamericano.

Los carlistas.

The Daily Mail publica también un telegrama de París asegurando que los carlistas tienen un depósito importante de armas y municiones en Milán.—*Harry.*

COSAS DE "LE MATIN,,

POR TELÉGRAFO

(DE NUESTRO CORRESPONSAL PARTICULAR)

París 18, 10'25 m.

Le Matin, que de algún tiempo á esta parte ha apuntado hacia el separatismo en Cuba, aconseja hoy á los patriotas españoles que den un paso más hacia la independencia de Cuba.

En apoyo de este consejo, dice que nadie duda del valor de los españoles y que, suceda lo que suceda en Cuba, Europa entera proclamará que no hay cobardía ninguna por parte de España.

Esos consejos de *Le Matin* han sido desagradablemente comentados por la colonia española de París, que los califica duramente.—*Huertas.*

ASESINATO DEL DR. MORENO POZO

A la una y media en punto se da comienzo á la vista de revisión por nuevo jurado de la causa instruída contra Manuel Villuendas, como autor de la muerte de don Adolfo Moreno Pozo.

Menos público que en los anteriores debates se observaba en los pasillos de la Audiencia, que estaban custodiados por una compañía de la guardia civil, al mando de un teniente.

A pesar de cuanto se había dicho respecto á que la vista habría de celebrarse en la sección primera, cuyo local es más capaz para esta clase de debates, ignoramos lo sucedido á última hora, pues aunque en los volantes expedidos por la secretaría de la Audiencia se consignaba que la sesión había de celebrarse en la sección primera, ha tenido lugar en la cuarta.

Un incidente.

Leídos los artículos de la ley del Jurado relativos al jurado, y antes de proceder al sorteo de los jueces que han de constituir el tribunal de derecho, pide la palabra el letrado defensor, solicitando que, en cumplimiento de lo dispuesto en el artículo 54 de la ley del Jurado, se pregunte individualmente á cada uno de los jurados si están comprendidos en los casos de exención previstos en los artículos 10, 11 y 12 de la citada ley.

Contesta el presidente que la práctica ha sido siempre no hacer la pregunta individualmente, confiando en la buena fe y caballerosidad de los señores jurados, que si tuvieran algún impedimento legal habrían de manifestarlo al tribunal.

Estima el fiscal que no procede hacer la pregunta individualmente, y la presidencia vuelve á formular la pregunta.

—¿Alguno de los señores jurados está comprendido en los casos que preceptúan los artículos 10, 11 y 12 de la ley, entre los que se halla el ser amigo íntimo del interfecto ó del procesado?

Al terminar la pregunta del presidente, se adelanta al tribunal el Sr. Gómez Pamo, catedrático de la facultad de Farmacia, manifestando que con el Sr. Moreno Pozo le unían lazos de íntima y antigua amistad; pero que ignoraba fuese este caso de excepción.

Estas manifestaciones no son, á juicio de la presidencia, suficientes para caso de excepción, entrando en apreciaciones respecto á lo que puede significar la palabra íntima.

Termínase el incidente, gracias á la intervención del fiscal, Sr. Romero de Tejada, que sustituye al Sr. Ciudad, procediéndose después á un laborioso sorteo de jurados, entre cuyos nombres suenan muchos de conocidos médicos, que son recusados por el Sr. Doval, y entonces el fiscal recusa también á otros varios, logrando constituirse el jurado después de una larga gestación.

Prestado el juramento por los jueces de hecho, el letrado defensor formula su protesta por haber quedado incumplido, á su juicio, el anteriormente citado artículo 54 de la ley del Jurado.

El presidente, Sr. García Briz, consulta con el fiscal si se debe consignar en acta la protesta del letrado, á lo que se opone el representante de la ley pronunciándose en dicho sentido la Sala.

La vista.

Por fin se comienza la sesión, procediéndose al interrogatorio del procesado, sin dar lectura á los escritos de conclusiones provisionales formuladas por las partes, sin duda por olvido de la presidencia, producido por el calor del pasado incidente.

Manuel Villuendas repite la penosa historia de todos los préstamos que hizo á doña Carmen Pérez; las gestiones realizadas para cobrar la deuda; la oposición del señor Moreno Pozo á efectuar el pago, y las repetidas manifestaciones de D.ª Carmen relativas á inculpar á su esposo de ser quien se oponía al pago de la deuda contraida.

Al llegar al día de autos y relatar lo acaecido por la mañana, antes de encontrarse con el Sr. Moreno Pozo, y al ver que no tenía que dar de comer á su hija, el procesado llora amargamente.

El letrado defensor somete al procesado un largo interrogatorio encaminado á esclarecer y puntualizar los diferentes préstamos realizados por Villuendas á D.ª Carmen.

La presidencia pregunta á Villuendas si ha recibido alguna cantidad que le ha sido entregada por el letrado Sr. Morales, encargado de la testamentaría de D.ª Carmen Pérez, cuyo extremo no recuerda el procesado.

El presidente hace muchas preguntas al procesado entre las cuales las más importantes fueron si Villuendas tenía licencia para uso de armas, y si resultó con alguna lesión que le produjeran el Sr Pozo á lo cual contesta negativamente el acusado.

Prueba pericial.

Por enfermedad del Sr. Alonso Martínez comparece solo el médico forense Sr. Samaniego

Sus manifestaciones no difieren esencialmente á lo que su compañero dijo en la vista anterior, haciendo las conclusiones á que ayer nos referimos.

Los testigos.

El Sr. López Dávila manifiesta haber hecho gestiones cerca del Sr. Moreno Pozo por encargo de Villuendas, para que el primero pagara al segundo á lo cual aquel prometió enterarse del asunto.

Declaran después varios testigos, que afirman la existencia de la deuda entre doña Carmen y Villuendas, y que éste, cuando fué detenido al cometer el crimen, manifestó que lo había hecho á causa de negarse el Sr. Moreno Pozo á pagarle la deuda, y sin que pudiera darse Villuendas cuenta de lo que hacía.

Otro incidente.

Entre la presidencia y la defensa se promueve otro incidente, motivado porque la primera hace preguntas á los testigos respecto á lo que manifestaron en la vista anterior, lo que á juicio del Sr. Doval, es faltar á la ley, y por lo que protesta.

Lee el letrado defensor el artículo 54 de la ley del jurado, para demostrar la razón que le asistía en la anterior protesta, diciendo que al no consignarse en acta se considera indefenso.

Después de este incidente se suspende la sesión hasta mañana á la una que continuará la prueba testifical.

DENUNCIA FALSA

Se nos ruega la inserción de la siguiente respuesta á una noticia de *El Correo* de anteayer, que dice es tomada de otro periódico, que la Sociedad encargada del Monopolio de Explosivos provee al gobierno de cartuchos de calidad detestable.

Afirma y responde de su exactitud la Compañía Arrendataria, que jamás ha vendido cartuchos ni pólvora á las dependencias del Estado.

Además, dice que éste no tiene obligación de adquirir de ella dichos artículos, puesto que ordinariamente se surte de donde mejor le place, haciéndolo casi siempre de sus fábricas y no pocas veces del extranjero.

Que en cuanto á la calidad de esta clase de productos, le consta de una manera palmaria que los dignísimos oficiales encargados de hacer semejante género de recepciones, no admiten más que los intachables, por lo que es sensible, y á más de sensible incorrecto, que la prensa seria acoja insinuaciones de tan mala fe, lanzadas, como no puede menos, por sociedades puramente especulativas, con menoscabo de intereses muy legítimos y respetables.

Ha llegado á Madrid el Sr. D. Juan Ramón Ramos, que es uno de los primeros letrados de Puerto Rico y de gran importancia en la política de aquel país. Pertenece á la directiva de los autonomistas históricos, y por encargo de éstos viene á conferenciar con el gobierno de la metrópoli sobre la situación política creada en aquella isla por la reciente ruptura de la unión autonomista que formaban los autonomistas históricos ú ortodoxos y los fusionistas ó liberales y por las últimas elecciones de diputados á Cortes y de miembros de la Cámara insular.

Ha sido derogada con fecha 1.º del corriente la real orden circular de 5 de marzo último sobre admisión de capellanes provisionales para el cuerpo eclesiástico del ejército, por innecesarios.

Han sido destinados al ministerio de la Guerra el médico primero de Sanidad militar D. José Clavero y el auditor de segunda D. Enrique Alvarez.

S. M. la reina ha tenido á bien conceder un valioso alfiler para corbata á la sociedad Tiro de Pichón, de Madrid, y una cadena de oro, con dije orlado de cinco chatones de brillantes y rosas, y grabados en el cristal un jockey y un caballo en actitud de correr, á la Sociedad de carreras de Caballos, de Granada.

También la augusta señora ha enviado á la presidenta del Asilo de Ancianos de Medina-Sidonia (Cádiz) un artístico reloj de sobremesa, de bronce y cristal, para premio en la rifa dispuesta en dicho punto con objeto de allegar recursos al sostenimiento del citado establecimiento benéfico.

MOVIMIENTO PATRIÓTICO

El canónigo de Avila, D. Joaquín Jaraba, ha enviado al señor obispo de Sion 219 pesetas, importe de su sueldo de un mes.

También se ha ofrecido á prestar sus servicios en caso necesario al ejército.

***

Continúa el gobierno recibiendo ofrecimientos patrióticos por si desgraciadamente llega á ser un hecho la lucha entre España y los Estados Unidos.

Entre los telegramas recibidos ayer figuran el de la junta de defensa de Algeciras, ofreciendo 341 individuos para los servicios de guarnición en aquella plaza.

En el mismo sentido, y ofreciendo incondicional concurso, telegrafían la Diputación provincial de Avila, el Ayuntamiento de Santa María de Nieva, la Diputación de Lérida, Segovia y Valencia, ayuntamientos de Gerona y Cartagena, Círculo Mercantil de Castellón y Círculo Conservador de Barcelona.

El telegrama en que esta sociedad se dirige al señor presidente del Consejo dice así:

Barcelona 16, 9'20 n.

El Círculo liberal Conservador de Barcelona, ante el inminente conflicto con los Estados Unidos é inspirándose siempre en patrióticos sentimientos, ofrece su modesto concurso al gobierno de S. M., poniéndose á su disposición para todo cuanto pueda contribuir al mantenimiento del honor nacional y á la conservación de la integridad de la patria.—El presidente, *Manuel Planas y Casals.*

***

El gremio de fabricantes y la Cámara de Comercio de Sabadell hace todo género de ofrecimientos al reiterar su adhesión á sus majestades y al gobierno.

***

Los reclusos de los penales de Valladolid y Granada han elevado exposiciones á la reina ofreciéndose á servir como soldados de mar y tierra, en caso de romperse las hostilidades.

ECOS DEL DÍA

Según leemos en algunos de nuestros colegas, por distritos en Madrid y por regiones en España, se ha empezado á recoger firmas de republicanos, sin distinción de grupos, fracciones ó partidos, que seguirán á un mensaje de felicitación al Sr. Castelar por el restablecimiento de su salud y de adhesión á su patriotismo.

Los iniciadores de la idea esperan que pasarán de 100.000 las firmas.

***

No está en lo cierto nuestro apreciable colega *La Epoca*, al decir que el Sr. Montilla, en el caso de no ser propuesto por el gobierno para una vicepresidencia del Congreso, presentará su candidatura en frente de la oficial.

El Sr. Montilla es hombre de partido y subordinado, y acata siempre las decisiones de sus jefes.

***

El Sr. Sagasta ha puesto hoy á la firma de S. M. los siguientes nombramientos para constituir la Mesa del Senado:

Presidente, D. Eugenio Montero Ríos; vicepresidente 1.º, D. Eduardo Bermúdez Reina; 2.º señor duque de Veragua; 3.º, don Eduardo Martínez del Campo, y 4.º, D. José de la Torre y Villanueva.

***

El miércoles á las diez de la mañana depositará en la alta Cámara el señor inspector de los Reales Palacios, con la solemnidad de costumbre, los atributos de la monarquía.

***

Hoy ha cumplimetado á S. M. la reina y á S. A. la infanta Isabel el ex ministro de la Guerra D. Marcelo Azcárraga.

***

El Sr. Sagasta no ha dicho hoy cosa alguna interesante y nueva al salir de Palacio de despachar con S. M.

Confirmó que hoy se reuniría el Consejo de ministros para tratar del discurso de la Corona, y manifestó que de Cuba, los Estados Unidos y Europa no había noticias de importancia.

Es de suponer que la idea del plebiscito en Cuba será, si prospera, recibida con enérgica protesta, porque pone en tela de juicio nuestra soberanía y es atentatoria á la dignidad nacional.

No se espera nada bueno ni agradable del dictamen de la comisión mixta de las Cámaras americanas, que de todos modos será hostil á España, y solamente se aguardan actos de Mac Kinley para proceder como es debido.

***

Varios diputados antillanos electos han visitado hoy al presidente del Consejo de ministros para manifestarle que si es cosa decidida que la mayoría vote para una secretaría del Congreso al señor Gullón (hijo), ellos acatarán y cumplirán esta disposición; pero que el señor Gullón será votado por ellos como lo sería cualquier otro señor diputado de la mayoría; de ningún modo como representación de los autonomistas liberales antillanos, pues á ello se oponen consideraciones muy atendibles de orden político exclusivamente.

***

Mañana se reunirán los señores marqués del Pazo de la Merced, Romero Robledo y duque de Tetuán, para acordar la campaña parlamentaria que han de mantener en el Senado y en el Congreso.

***

Esta tarde á última hora se ha reunido en el ministerio de Marina la Junta de la suscrición nacional, bajo la presidencia del señor almirante Chacón.

Después de constituirse, nombrando secretario á nuestro compañero en la prensa Sr. Moya, acordóse excitar á las juntas provinciales á hacer lo propio y abrir en toda España la suscrición el jueves próximo procurando que los efectos se toquen en seguida y sean los mayores posibles.

En la sesión se ha dado cuenta de varios documentos en que se ofrecen patrióticos rasgos de desprendimiento.

***

Mañana á las cuatro de la tarde, se celebrará en el Senado la reunión de las mayorías de ambas Cámaras, bajo la presidencia del señor Sagasta.

***

Los amigos del Sr. Elduayen y del señor Romero Robledo decían esta tarde que no se considerarían representados en las Mesas de las Cámaras ni en las comisiones permanentes, por los diputados de la unión conservadora, ni aceptarían puestos en ellas, sino se contaba con la representación de todas las minorías.

***

El directorio de la fusión republicana que en estos días celebra frecuentes reuniones, ha invitado á todos los diputados electos á una junta, que se verificará mañana. A ella acudirán también los diputados autonomistas que á la vez son republicanos, si bien, según costumbre aceptada por todos sus correligionarios de la Península en otras Cortes, reservarán su libertad de acción para todo lo referente á la cuestión antillana.

Parece que el directorio de la fusión ha desistido de publicar manifiesto alguno referente á las últimas elecciones, al estado político de la Península y al conflicto con los Estados Unidos, porque estima mejor que sus declaraciones se hagan en el Parlamento por el órgano de uno de los diputados, que hablará en nombre de la minoría y del directorio.

***

Se ha dirigido una circular á los capitanes generales pidiéndoles relación nominal de los jefes y oficiales que se encuentran en las distintas regiones procedentes de los distritos de Ultramar.

CONSEJO DE MINISTROS

Se ha reunido á las cuatro y media en la Presidencia.

El objeto primordial de la reunión es ocuparse del proyecto de discurso de la Corona, que han redactado los ministros de Estado y de Ultramar y que, según parece es muy corto.

No es de creer que en el discurso se hagan declaraciones trascendentales, como dice un periódico, porque la situación no está bastante definida, y aun puede resultar que á última hora haya que retocarle en alguna parte.

De los Estados Unidos no se han recibido noticias hoy, según ha manifestado el señor ministro de Estado; y no es cierto, por lo tanto, que, como se ha supuesto y circulado, el Sr. Sagasta haya dado cuenta á S. M. la reina de un telegrama del Sr. Polo de Bernabé afirmando que la resolución de Mac-Kinley era cumplir inmediatamente los acuerdos de las Cámaras en todas sus partes.

Cuál sea no puede saberse aún, porque es difícil que hasta la noche de hoy haya noticia de si la Cámara de representantes ha aceptado la proposición del Senado ó la ha rechazado. En este caso se habrá constituído la comisión mixta.

Sin embargo, ha circulado con insistencia el rumor de que el informe de esta era desfavorable y que se conocía en Madrid. El gobierno lo ha desmentido.

La impresión, de todas suertes, continúa siendo muy pesimista, incluso en las esferas oficiales; pero todavía hay quien no cree en la guerra.

Lo más notable es que algún diplomático extranjero, que por su carácter y representación debe estar bien informado, tiene también impresiones más optimistas que los días pasados.

Quizás estas dos últimas referencias tengan el mismo origen.

Tampoco de la actitud de las potencias ha habido nuevas noticias.

***

De otros asuntos se ocupa poco el Consejo; trata sólo de completar las candidaturas de la Mesa del Congreso y de las comisiones de actas de ambas Cámaras.

***

El señor ministro de la Gobernación ha dicho que no tenía noticia alguna de que se hubiese celebrado esta mañana una manifestación numerosa en Valladolid.

***

El Consejo terminó á las siete menos cuarto, retirándose el ministro de Ultramar inmediatamente por ser día de correo.

Según manifestó, el Consejo se ha limitado á dar lectura de los telegramas de distinto origen particular recibidos de Wahington acerca de la situación de la cuestión internacional.

Singularmente leyeron y comentaron lo que LA CORRESPONDENCIA DE ESPAÑA publicó esta mañana y en otro lugar pueden verse, y que, á juicio de los ministros, son los que más aclaran el estado de las cosas.

El señor ministro de Estado no recibió ninguno directamente de nuestro representante acerca de lo que allí está ocurriendo en las Cámaras.

Después se leyó el proyecto de discurso de la corona, que es en efecto muy breve y se refiere particularmente á las cuestiones de Cuba é internacional con los Estados Unidos. Fué aprobado.

IMPRESIONES BURSÁTILES

Dominando constantemente la corriente pesimista, no es posible predecir hasta cuándo y cómo puede contenerse la gran depreciación que todos los días tienen nuestros valores. La influencia que ejercen los especuladores de todas las Bolsas es bien notoria; déjanse arrastrar por un pesimismo contagioso que lleva al público en general, viniendo, como es consiguiente, á preparar un verdadero desastre financiero.

La sesión de la Bolsa de hoy se ha distinguió por la tristeza que se veía en los corros. En el de 4 por 100 interior, ya esta mañana estaban impresionados los cambios del bolsín de Barcelona, que cotizaban el interior á 50-85, y el exterior á 60 por 100. Aquí se ha mantenido alrededor de los cambios de 51 por 100; exterior, 60-75, y los demás valores con baja de mucha consideración.

En el mercado de París el exterior no ha bajado en la proporción que ha tenido aquí, sino que sostiene el cambio de 41-87 y 41-62.

El cambio internacional por las nubes: cada día que pasa se nota la falta de mercancía; el cambio de 51-50 y 88-39 de francos y libras, respectivamente, es la cotización de hoy; pero en plaza los han pagado cerca de 52 por 100.

***

En el corro.

Interior: fin corriente, 51-00.

***

Telegramas Max, Propper y C.ª

París 18, 3'30.

Cierre oficial:	Portugués, 18-03.
Ext. español, 41-62.	Rio Tinto, 689-00.
R. Francesa, 102-25.	Nortes, 62-00.
Italiano, 91-90.	Alicantes, 120-00.
Turco, 21-07.	

Barcelona 18, 3'46 t.

Interior, 50-80.	Alicantes, 00-00.
Exterior, 60-80.	Nortes, 00-00.
Amortizable, 00-00.	Aduanas, 75-50.
Cubas 1886, 59-75.	Filipinas, 00-00
Idem 1890, 50 00.	

***

Telegramas de la Agencia Fabra

París 18.

Apertura de la Bolsa de hoy:
Exterior español, 41-62.
5 por 100 francés, 102-25.

Londres 18.

Exterior español, 42-25.

Ministerio de Cultura

NOTICIAS DE ESPECTÁCULOS

ESPAÑOL.—La función que tendrá lugar el miércoles 20, á beneficio de doña Amparo Guillén, se ha organizado en la forma siguiente:

1.º El drama *La pasionaria*, original de D. Leopoldo Cano, cuyos principales personajes representarán la beneficiada y don Antonio Vico.

2.º El diálogo dramático *Los dos sueños*, escrito por D. Eusebio Blasco é interpretado por la señora Ruiz y el Sr. Vico.

Y 3.º La señora Guerrero y el Sr. Díaz de Mendoza, representarán el diálogo, escrito expresamente para ellos por el malogrado Feliú y Codina, titulado *Confesión general*.

El próximo viernes 22 se verificará el estreno de *El hombre negro*, drama en tres actos y en prosa, original de D. José Echegaray.

PRINCESA.—El miércoles 20 se verificará el beneficio del actor Sr. Mendiguchía, con la celebrada comedia *La tia de Carlos*.

LARA.—El martes 19, beneficio de la señorita Matilde Moreno, con las siguientes funciones:

1.ª *La marquesita.*—2.ª *La jota* (estreno).—3.ª *Las tres de la tarde* y *El marido pintado.*—4.ª *Los guantes del cochero* (dos actos).

ZARZUELA.—La empresa ha contratado á las célebres bailadoras Matilde Prada y hermanas Gallardo (Las Coquineras), que acompañadas por los cantadores y tocadores de guitarra Antonio Sierra y Enrique Cobos, tomarán parte todas las noches en el aplaudido sainete *La buena sombra*.

ESTADO ATMOSFÉRICO.

El día 18 en Madrid ha sido también nuboso y fresco.

El termómetro centígrado del óptico señor Oliva (19, Príncipe, 21) marcaba á las siete de la mañana 9'4 grados; á las doce del día 15'3, y á las cuatro de la tarde 12.

La temperatura *máxima*, á la sombra, fué de 16'8; la *mínima*, de 6.

El barómetro marca hoy 702; lluvia.

—Ayer llovió en Santander.

La temperatura máxima fué de 20 grados en Alicante; la mínima de 5 en Burgos.

Colegiación obligatoria.

Los médicos de Madrid, colegiados y no colegiados, se reunirán el miércoles 20, á las nueve de la noche, en el local de la Academia Médico-quirúrgica, Montera, 22, para oir las explicaciones de los individuos dimisionarios de la junta de gobierno del Colegio y tratar extremos interesantes referentes á la colegiación obligatoria, recientemente decretada.

CAMAREROS Y COCINEROS.

La Agrupación de Camareros y Cocineros de Madrid, celebrará junta general ordinaria el día 20 del actual, á las diez y media de la mañana, en su local social, Jardines, 20, 2.º, para tratar y discutir lo siguiente:

1.º Lectura del acta anterior.
2.º Nombramiento de mesa de discusión.
3.º Lectura y examen de cuentas.
4.º Nombramiento de dos delegados al 1.º de mayo.
5.º Preguntas y proposiciones y protesta de los abusos cometidos por Bilbao.

Por concurso de traslado han sido nombrados catedráticos de Instituto los siguientes.

De psicología, lógica y filosofía moral del de Albacete, D. José Ruiz y Foraster; de agricultura del de Toledo, D. Luis de Hoyos; de historia natural del de Avila, don Luis Buil; de agricultura del de Palencia, D. Emilio Chacel del Río; de matemáticas del de Soria, D. Manuel García, y de francés del de Toledo, D. Luis Olabarrieta.

PERIFOLLOS

Ya es hora de que se hallen en todo su apogeo las *toilettes* de primavera. Y al decir esto no crean ustedes que me refiero únicamente á las telas diáfanas, transparentes, ligerísimas, sino al traje de entretiempo, al verdadero, al único. Aludo al «traje-sastre.»

Como este mes de abril suele ser tan pícaro, y tan parecido á muchas personas, en eso de proporcionar flores y espinas á un tiempo, pues cuando parece que se inclina á ser primaveral sale por... pulmonías, hay que hacerle frente adoptando dichas *toilettes*, que son sumamente socorridas.

Si hace frío, para eso está el gabancito; si no lo hace, ahí tenemos la blusa de seda; y como este renglón no es escesivamente costoso, cabe en lo posible, en lo fácil, tener más de una blusa, fresquita ella. Así, aun cuando la falda sea la misma siempre, como se puede variar de blusa, la novedad queda airosa.

Los tonos más admitidos para esta clase de faldas son, ya se sabe, el azul marino, el negro, el *beige* y el gris.

Por sabido debiéramos callarlo: la *toilette* estilo sastre tiene la gran ventaja de variar fácilmente de aspecto y poder convertirse en elegante vestimenta, según sea la camiseta, y ésta puede muy bien ser de céfiro, tafetán, *foulard* ó *surah*.

Todas las modistas y los más célebres modistos convienen en que las blusas más admitidas son las de colores vivos y ¿cómo no? opuestos.

El verde lechuga (no se rían ustedes) hace furor, así como el mandarina, y, por supuesto, toda la gama de los azules y rosas más ó menos chillones.

Hay quien prefiere los diminutos pliegues como único adorno de tales blusas; pero están en mayoría quienes las guarnecen con profusión de encajes, negros ó blancos ó de ambos colores y, ya se sabe, sin prescindir de la voluminosa corbata con el gran lazo, que me figuro no será muy del agrado de sus partidarias allá para julio. ¿Qué más canícula que el lazo ese?

S.

NOTAS BIBLIOGRAFICAS

Se ha publicado el cuarto número del «Monitor de las Exposiciones», cuyo sumario es el siguiente: Los proyectos de los Expositores de 1900, por Henry Jarzuel; Ecos, Crónica científica é industrial de Max de Nansouty; Las obras de la Exposición de 1.900, por Da Cunha; Estudios financieros; España, Cuba y los Estados Unidos por Edmond Thery; Congreso internacional de Higiene y Demografía. Ilustran el texto once grabados, entre ellos el plan general del Campo de Marte y los edificios de la comisaría general.

La Agencia hispano francesa edita con el mayor esmero esta publicación, órgano de la Exposición de 1900.

***

También hemos recibido dos ejemplares de un elegante folleto, publicado igualmente por el Depósito de la Guerra, con el título de *Poder militar y naval de los Estados Unidos en 1898*.

Es una obra bastante detallada que enseña perfectamente hasta los menores detalles de la organización del ejército y la marina de la gran república, contiene noticias de sus fortificaciones permanentes y no carece por último de un gran resúmen gráfico y estadístico con siete mapas perfectamente hechos correspondientes á las diferentes regiones de la Unión Americana.

***

Acaba de ponerse á la venta un nuevo libro del fecundo literato D. Enrique Rodríguez Solís, con el título de *La mujer española y americana* (su esclavitud, sus luchas y dolores).

Sin perjuicio de consagrar al nuevo libro del propagandista de los derechos de la mujer el examen que en justicia reclama, creemos que el lector ha de agradecernos la noticia.

***

La *Guía Palaciana* dedicada á S. M. la reina D.ª María Cristina, que hace tiempo fundó D. Manuel Jorreto Paniagua y hoy publica el ex diputado á Cortes D. Roman Otero, acaba de dar á luz sus cuadernos 13 y 14 que tratan de *Los Sagrarios y Los Reyes de España*, estudio por D. Bernardino Martín Minguez, al que acompañan magníficas reproducciones de cuadros como el de San Juan Bautista, de Juan Van Eyck, el triunfo de la Iglesia sobre la Sinagoga de Huberto Van Eyck, la Sagrada Cena y el Salvador del mundo y la Eucaristía, de Juan de Juanes; el San Juan Evangelista, escribiendo el Apocalipsis, de Alonso Cano, un milagro de San Antonio de Padua, de autor desconocido, la Adoración de la Sagrada Forma, de Claudio Coello, y el Acto religioso del duque Rodolfo I, de Rubens y Wildens.

Se hará una edición más económica por cuenta del autor del trabajo.

***

El reputado maestro mejicano é inspirado compositor D. Gustavo Campos ha publicado con el título de *Glorias de España* un precioso vals dedicado al ilustre maestro D. Miguel Marqués.

El Sr. Campos, que ha logrado conquistarse en el corto tiempo que lleva en nuestro país una excelente reputación como director de orquesta, demuestra en esa producción que corren parejas sus grandes conocimientos musicales con su inspiración.

El vals ha sido editado por la casa Romero.

Bolsa de Madrid.--Cotización del 18

FONDOS PÚBLICOS	DEL 16	DEL 18
4 0[0 perpetuo interior		
Fin corriente	53 00	51 00
Idem fin próximo	»	»
Serie F, de 50.000 pts. nomls.	53 00	50 80
» E, de 25.000 » »	53 00	50 90
» D, de 12.500 » »	53 05	51 00
» C, de 5.000 » »	54 00	51 25
» B, de 2.500 » »	54 00	52 10
» A, de 500 » »	57 90	52 10
» G y H, de 100 y 200	57 00	54 00
En diferentes series	54 40	56 00
4 0[0 perpetuo exterior		
Serie F, de 24.000 pts. nomls.	64 00	61 00
» E, de 12.000 » »	64 00	61 20
» D, de 6.000 » »	65 25	62 25
» C, de 4.000 » »	66 00	63 50
» B, de 2.000 » »	71 00	»
» A, de 1.000 » »	71 25	71 00
» G y H, de 100 y 200	75 00	»
En diferentes series	64 00	70 50
Partidas de 50.000 pts. noms.	»	»
Id. de 100.000 » »	63 90	60 90
4 0[0 amortizable		
Serie E, de 25.000 pts. nomls.	63 90	60 75
» D, de 12.500 » »	»	60 75
» C, de 5.000 » »	63 90	60 75
» B, de 2.500 » »	64 25	61 15
» A, de 500 » »	67 50	64 00
En diferentes séries	64 50	64 00
Obligaciones del Tesoro (serie A)	100 15	100 20
Idem id. (serie B)	100 10	100 05
Idem de Aduanas interés 5 0[0 anual, núms. 1 al 1.600.000.	81 00	77 00
Idem hasta 10.000 pts. nomls.	81 50	77 00
Billetes de Cuba (1886)	70 25	68 00
Idem hasta 10.000 pts. nomls.	70 25	62 75
Billetes de Cuba (1890)	59 50	52 00
Idem hasta 10.000 pts. nomls.	59 50	52 50
Oblig. Filipinas 6 0[0	74 75	68 50
Idem hasta 10.000 ptas. noms.	75 00	68 50
Cédulas hipotecarias al 5 0[0	103 50	103 75
Idem al 4 0[0	»	99 25
Acciones Banco de España	368 00	345 00
Comp.ª Arrend.ª de Tabacos	226 00	220 00
S. de elect. de Chamberí	»	»
CAMBIOS		
Londres, vista	38 15	»
París, vista	50 50	51 50

Espectáculos para el día 19.

ESPAÑOL.—8 1[2.—La dama duende.—Los dos sueños—Los dos habladores.

PRINCESA.—8 1[2.—T. 3.º—La corte de Napoleón.

PARISH.—9.—F. 193 de la temporada.—La Dolores.

PRINCIPE ALFONSO.—8 1[2.—Función 8.ª de abono.—T. par.—La boheme.

ZARZUELA.—8 1[2.—(Moda).—Chateau Margaux.—El señor Joaquín.—El duo de «La Africana».—La buena sombra—Concierto y baile andaluz.

LARA.—8 1[2.—F. 25 de ab.—T. 1.º impar.—(Beneficio de Matilde Moreno).—La marquesita.—La jota (estreno).—En una sección, Las tres de la tarde y El marido pintado.—En una sección, Los guantes del cochero.

APOLO.—8 1[2.—Los acróbatas.—La verbena de la Paloma.—La revoltosa.—El santo de la Isidra.

CIRCO DEL BUEN RETIRO.—8 3[4.—Gran función monstruo tomando parte los incomparables Paganina, Vekita, Lamas O'Connor y demás principales artistas de la compañía.

Entrada una peseta.

CIRCO DE COLÓN.—8 1[2.—Gran de y variado espectáculo en el que tomarán parte Mlle. Pulastrini, Miss Clotilde, las hermanas Musto, Mlle. Virginia, Mlle. Wolsi y demás artistas de la compañía.

Entrada general 50 cénts.

CHARADA

Esto ni es *todo* ni *tres-tercia-cuarta*;
para hacer *prima-dos* resulta chica,
para *tercera* demasiado grande,
y á más de *prima-cuatro* es endeblilla.

Solución á la anterior: INTERNO.

COINCIDENCIAS

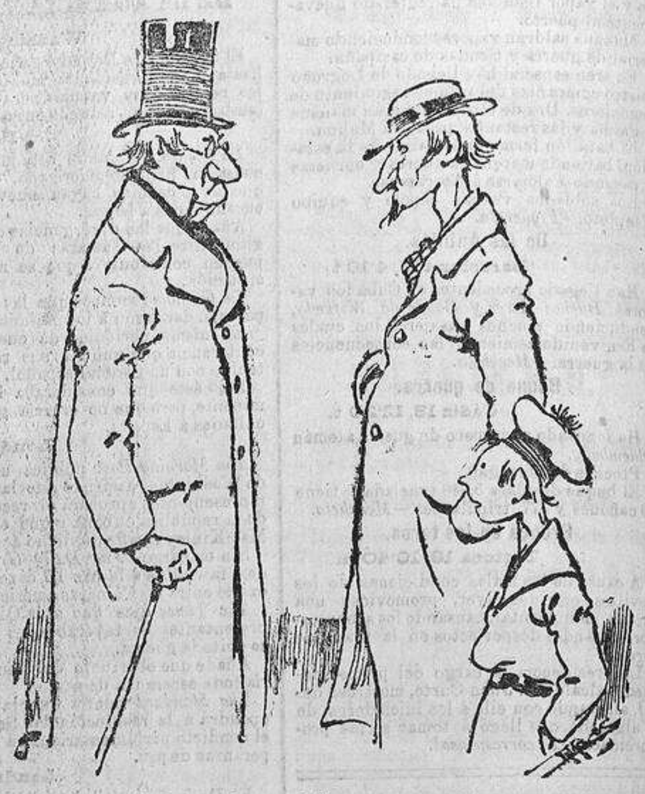

—¿Hace mucho que el niño va á la escuela?
—Tres meses.
—Y ¿lee?
—¡No me hable usted de eso! ¡Lee, cochinamente! ¡No tiene vergüenza!

DIARIO DE AVISOS DE LA CORRESPONDENCIA DE ESPAÑA DEL MARTES 19 DE ABRIL

BOLETIN religioso del día 19

Santos del día 19 de abril.—San Jorge, obispo; San León IX, papa; San Crescencio, confesor; San Vicente de Colibre, mártir; San Elfejo, obispo, y Santos Hermógenes, Erodio y Calixto, mártires.

Sol sale á las 5'15; se pone á las 6'44.

Cultos para el día 19

Se gana el jubileo de Cuarenta Horas en la iglesia parroquial de Nuestra Señora del Carmen, donde terminan las solemnes funciones al Santísimo, dedicándose la de este día al Corazón de María; predicará en la misa D. Ramón Guerra, y por la tarde hará el ejercicio de la Virgen el Sr. González Reyes. La solemne procesión de reserva será de pontifical.

En San Pascual, Esclavas, Reparadoras y Carboneras, jubileo perpétuo.

En Monserrat sigue la solemne novena á la titular, predicando el señor Trigo, y por la tarde el P. Campaña.

En San Martín, id. id., á la Divina Pastora; orador solo por la tarde, D. Luciano de la Cruz.

En Portugueses culto á San Antonio como todos los martes.

En Santa Bárbara, á las ocho y media, misa de comunión por la Asociación Josefina y por la tarde ejercicios, predicando el señor cura párroco.

En el Carmen se rezará la duodena al santo patriarca á las tres y media de la tarde.

La misa y oficio son de San Vicente Ferrer.

Visita de la corte de María.—Nuestra Señora del Buen Suceso en su iglesia de la Visitación, en las Salesas ó de la Saleta en San Millán.

En el santuario de Nuestra Señora del Perpetuo Socorro, calle de Garcilaso (Chamberí), á las cinco de la tarde habrá exposición de S. D. M., rosario, visita y bendición, terminando con un cántico á la Virgen.

Casas de Socorro.

En el día 17 han sido asistidos en las de esta capital 82 accidentes: 48 leves, 22 graves y 12 de pronóstico reservado.

Enterramientos.

Durante el día 17 se ha dado sepultura á 52 cadáveres, en los cementerios siguientes:

En Nuestra Señora de la Almudena	42
En San Isidro	0
En San Justo	7
En San Lorenzo	0
En Santa María	3

Deuda pública

Pago y entrega de valores.

Día 20.

Pago de intereses de inscripciones del semestre de 1.º de julio de 1883 y anteriores; facturas presentadas y corrientes.

Día 21.

Pago de intereses de todas clases de Deuda del semestre de 1.º de julio de 1882 y anteriores (excepto obras públicas, carreteras é inscripciones); atrasos de 1.º de julio de 1874 y anteriores, y reembolso de títulos del 2 por 100, amortizados en todos los sorteos; facturas presentadas y corrientes.

Lo llamado en anuncios anteriores por cinco vencimientos y por material del Tesoro y resguardos de recibos y residuos del empréstito de 175 millones de pesetas que no se hayan presentado al cobro.

Gobierno Militar.

Servicio de la plaza para el día 19 de abril.

Parada: Zaragoza.

Jefe de parada: Señor comandante de Pavía, D. Andrés Aguirre.

Imaginaria: Señor comandante de León, D. Enrique López Sanz.

Guardia del Real Palacio: Zaragoza, segunda sección del 4.º Campaña y 22 caballos de Lusitania.

Jefe de día: Señor teniente coronel del 4.º Campaña, D. Juan Ferrá Coll.

Imaginaria: Señor teniente coronel de Pavía, D. Ricardo Ramos.

Visita de hospital: 4.º Campaña; primer capitán.

Reconocimiento de provisiones: María Cristina, primer capitán.

Vigilancia para la primera y segunda zona á las órdenes del señor jefe de día: Segundo capitán de Manila y primero del 2.º de Zapadores.

LAUZAN, SASTRE
Mayor, 49, entresuelo
avisa á su clientela haber recibido un gran surtido en géneros para la próxima estación.

PRESTAMOS
Todo su valor por alhajas y papeletas del Monte de Piedad.
Príncipe, 6.

50 céntimos caja
PÍLDORAS SALUDABLES de Muñoz
Son reguladoras de las funciones digestivas. Evitan cólicos y congestiones. Desalojan la bilis y cálculos hepáticos. Combaten el extreñimiento y despejan la inteligencia.—V. MUÑOZ. TRAFALGAR, 29 botica, quien envía por correo al mismo precio; y en Palencia, Sr. Fuentes; Huesca, Sucesor de Camo; Ciudad-Real, Sr. Sauco Díez; Guadalajara, Vda. de Bartolomé; Albacete, Sr. Martínez; Zaragoza, Sr. Clemente, Mayor, 9; Almería, Sr. Vivas Pérez; Tarragona, Dr. Cuchi.

Cadenas
de cordones con aceros y piedras de muchos colores á *plas. 3'50.*
Cinturones
Se han recibido novedades.
Alfileres
para sombreros y bridas, millones adonde elegir; precios reducidos.
Thomas, Mayor, 30.

SE VENDE O ALQUILA ESPACIosa casa con jardín en Valdemoro, propiedad de la viuda de don Pedro Antonio de Alarcón. Más detalles: Atocha, 92, 2.º derecha

GUARDA-MUEBLES
Por 15 pesetas se guarda un mobiliario en buen local. Calle Mayor, número 85, LA AMUEBLADORA.

Petróleo
de salón y de familia. Especialidad de la casa
F. PRAT
Teléfono 1.110.
Se sirve exacto en bidoncitos de 5 litros, latas de 18 y cajas de 36, á domicilio, y se vende litreado el de familia en el despacho
Preciados, 42.

ALMONEDA
Lámparas á 10 pts. Armarios de luna 65; mecedoras á 12 par; sillas comedor, 2'75. Hay piano. Paz, 15, 1.º

PITTER Y BOGUE
se venden. LISTA 5, bajo izquierda.

LINOLEUM, HULES PISO. CARBÓN 2, bajo. Depósito de fábrica.

Petróleo
ininflamable. Nueva remesa de clase especial de luz incomparable por su **intensidad y brillantez**. Lata 18 litros, 14,75 pesetas. Bidoncitos precintados con 5 litros, 4,25 ptas. Litro, 0,85. Se regalan cápsulas incandescentes. Lámparas de todas clases, precios baratos. Utensilios de cocina y cafeteras.—**Antigua lampistería de Marín**, 12, plaza de Herradores, 12. **(Ojo), esquina á San Felipe Neri.**

GRAN
ALMONEDA
extrajudicial, por motivos particulares, de un magnífico mobiliario. Hay salón, comedor, gabinetes, despacho, muebles de fantasía, bronces, porcelanas, cuadros, etc., etc.
COLUMELA, 10, PRAL. DCHA.

ANAQUELERÍA
Se vende muy buena, gran mostrador nogal y escaparates con luna. San Felipe Neri, 2, entlo. dcha.

Sombrillas
modelos nuevos y elegantes; precios reducidos. *Thomas, Alcalá, 2.*
Abanicos
japoneses, preciosísimos modelos; lo más nuevo y elegante que se ha visto. *Thomas, Alcalá, 2.*

OCASION
Cristalerías completas para 12 cubiertos, 27 pesetas; las mismas con iniciales, 35 pesetas.—Platos blancos de china opaca, 3 ptas. docena.—Vasos para agua, 3'25 docena.—Idem para vino, 2'20.—Idem para Jerez y licor, 1'50 docena.—Tazas para caldo, bonitos dibujos, á 4 pesetas docena.—Inmenso surtido en palmatorias, bandejas, convoys de vinagrera, vajillas, juegos de lavabo, juegos de café, jarros con tapa de metal, escupideras, tulipas para luz eléctrica y objetos para regalo de última novedad, á precios sin competencia.
VIUDA DE CAVIDO PRECIADOS, 40 Y CARMEN, 49

DENTADURAS ARTIFICIALES
de nikel ó de aluminio sobredorados, con privilegio de invención por 20 años. Son las más **higiénicas, ligeras y baratas**, sin necesidad de extraer los raigones, sin cubrir el paladar y sin garfios; se fabrican en el Consultorio Médico-Internacional, Arenal, 1. No hay representantes.

PRUÉBESE EL VINO
QUE EXPENDE A 7 PESETAS ARROBA
AVANSAYS MONTERA, 12 SERRANO, 32

SANTALINO GAYOSO
Novísima fórmula superior al sándalo, copaiba, cubeba, etc., para la curación de la **Blenorragia, Cistitis, Catarros de la vegiga** y enfermedades de las vías urinarias. *4 pesetas*, principales farmacias; correo, *4,50.—Madrid, F. GAYOSO, sucesor de Moreno Miquel, ARENAL, 2.—Barcelona, RAMBLA DE LAS FLORES, 4.*

JARABE de RÁBANO YODADO
de GRIMAULT y C.ª
Recetado por los médicos en lugar del jarabe antiescorbútico y del aceite de hígado de bacalao, para combatir el linfatismo, el usagre, las erupciones de la piel en los niños pálidos, enclenques y delicados, para resolver las glándulas del cuello y reanimar el apetito.
8, rue Violenne, PARIS
Y EN TODAS LAS FARMACIAS

TOS
Por fuerte y crónica que sea, se cura ó se alivia siempre con las **Pastillas del Dr. Andreu.** Son tan rápidos y seguros sus efectos, que casi siempre desaparece la **Tos** por completo al concluir la primera caja.
«Los que tengan **ASMA ó sofocación,** usen los **cigarrillos balsámicos** y los **papeles azoados** del Dr. Andreu, que lo calman al acto y permiten descansar durante la noche.—*Pídanse en las boticas.*

LIQUIDACION DE SILLERIAS Y muebles, buenos y baratos.—Se traspasa el local.—**Puebla, 6.**

SALON DE VENTA
todos los días.—ALCALÁ, 4.

SANTANDER
Se vende un buen hotel en la aldea de **Pedreña**, en la **bahía** de Santander, á la **entrada del puerto** y frente á la Magdalena. En esta corte, casa del notario D. Pedro Menor Bolivar, **Plaza del Príncipe Alfonso, 1,** están los planos y pliego de condiciones.

SERVICIOS DE LA COMPAÑIA TRASATLANTICA DE BARCELONA

Línea de las Antillas, New-York y Veracruz

con escalas en Puerto Rico y Progreso y combinación á puertos americanos del Atlántico y puertos N. y S. del Pacífico.

Tres salidas mensuales, con las escalas y extensiones siguientes:

El 10, de Cádiz, haciendo antes la escala de Barcelona el 5, y eventual la de Málaga el 7 para Puerto Rico y Habana y con trasbordo para Progreso y Veracruz.

El 20, de Santander, con escala en Coruña el 21 y haciendo antes la del Havre el 15 para Habana y Veracruz.

El 30, de Cádiz, haciendo antes la de Barcelona el 25 y eventual la de Málaga el 27, para Las Palmas, Puerto Rico, Habana, Progreso y Veracruz y con trasbordo para los litorales de Puerto Rico, Cuba y Estados Unidos.

Las salidas de la **Habana para New-York** son los días 10, 20 y 30, y de New-York para la Habana los mismos días.

RETORNO.—Salidas de la Habana: el 10, con escala en Puerto Rico el 15, para Cádiz y Barcelona y combinación para los demás puertos del Mediterráneo.

El 20, directo para Coruña, Santander y Havre y combinación para los puertos españoles del Atlántico y para Liverpool, Hamburgo, Amberes, Nantes y Burdeos.

El 30, con escala en Puerto Rico, el 4 ó 5 para Cádiz y Barcelona y combinacion para los demás puertos del Mediterráneo.

El vapor **MONTSERRAT** saldrá de Cádiz el 10 del corriente.

Línea de Filipinas

con escalas en Port-Said, Aden, Colombo y Singapoore, servicio á Ilo-Ilo y Cebú y combinaciones á Kurachee y Bushire (Golfo Pérsico), Zanzibar y Mozambique (costa Oriental de Africa), Bombay, Calcuta, Saigon, Sidney, Batabia, Hong-Kong, Shanghay, Hyogo y Yokoama.

Salidas, cada cuatro semanas de Liverpool, con escalas en Coruña, Vigo, Lisboa (facultativa), Cádiz, Cartagena, Valencia y Barcelona, de donde saldrán cada cuatro sábados, ó sean los días 26 marzo, 23 abril, 21 mayo, 18 junio, 16 julio, 13 agosto, 10 setiembre, 8 octubre, 5 noviembre y 3 diciembre de 1898, y de Manila cada cuatro sábados, ó sean los días 12 marzo, 9 abril, 7 mayo, 4 junio, 2 y 30 julio, 27 agosto, 24 setiembre, 22 octubre, 19 noviembre y 17 diciembre de 1898.

El vapor **P. DE SATRUSTEGUI** saldrá de Barcelona el 23 del corriente.

Línea de Buenos Aires

con escalas en Santa Cruz de Tenerife y Montevideo.—Seis viajes anuales, partiendo de Marsella, con escalas en Barcelona, Málaga y Cádiz.

Línea de Fernando Póo

con escalas en Las Palmas, puertos de la costa occidental de Africa y golfo de Guinea.—Cuatro viajes al año, partiendo de Marsella y con escalas en Barcelona y Cádiz.

Servicios de Africa

Línea de Marruecos.—Un viaje mensual de Barcelona a Mogador, con escalas en Málaga, Ceuta, Cadiz, Tanger, Larache, Rabat, Casablanca y Mazagan.

Servicio de Tánger.—El vapor **JOAQUÍN DEL PIELAGO** sale de Cadiz para Tanger, Algeciras y Gibraltar, los lunes, miércoles y viernes, retornando á Cadiz los martes, jueves y sábados.

Estos vapores admiten carga con las condiciones mas favorables, y pasajeros, á quienes la compañía da alojamiento muy cómodo y trato muy esmerado, como ha acreditado en su dilatado servicio.—*Rebajas á familias.* Precios convencionales por camarotes de lujo.—*Rebajas por pasajes de ida y vuelta.*

Hay pasajes para Manila, a precios especiales, para emigrantes de clase artesana ó jornalera, con facultad de regresar gratis dentro de un año si no encuentran trabajo.

La empresa puede asegurar las mercancías en sus buques.

AVISO IMPORTANTE

La Compañía previene á los señores comerciantes, agricultores é industriales, que recibirá y encaminará á los destinos que los mismos designen, las muestras y notas de precios que con este objeto se le entreguen.

Esta Compañía admite carga y expide pasajes para todos los puertos del mundo servidos por líneas regulares.

Para más informes, en la Agencia de la Compañía, Puerta del Sol, número 13.

FOTÓGRAFOS. SE NECESITAN buenos dependientes. Alcalá 31

ALMONEDA, POR MARCHA, DE mobiliario recien comprado. Gabinete con cortinajes, alcoba Luis XV, comedor, librería roble tallada, vajilla, tienda campaña, juego reloj, piano y arañas, precios fijos marcados. Se cede el local y si hay quien se quede con todo se le deja pagado hasta julio. **Goya, 39,** hotel.

Pulverizadores desde *ptas. 1'25*: hacemos toda clase de reparaciones en pulverizadores, especialmente en los de bomba: se han recibido
Millones
de *cosas*, para regalitos; los precios marcados en los objetos.
Thomas, Mayor, 30.

ALMONEDA.—MUEBLES, CUADROS y cocina. Ballesta 17, pl. d.ª

HOMEÓPATAS
Usad el **anticatarral OTTO.**
24—ARENAL—24

ELEGANTE CASA, 2 GAB. A cab.º estable, Fuencarral 18 pl. iz

MILORD y BERLINA SE VENDEN. Mizzen, Arlabán, 9, 3.º izqda.

ANTIGÜEDADES
Mr. Simon Rosenau, de París, reside en el *Hotel de la Paix*. Recibe de 12 á 1 de la tarde para comprar antigüedades. Alhajas antiguas, tapices, abanicos, plata, etc., etc.

†

LA ILMA. SEÑORA

DOÑA ANA MARÍA ESTADA Y OROZCO DE ABREU

falleció á las nueve y media de la mañana del día 18 de abril de 1898.

E. P. D.

Su afligido esposo, D. Emilio Abreu; sus hijos, D. Rafael, Emilia, Amparo, Joaquín, Ana, Dolores y José María; hijos políticos, nietos, hermana, primos y demás parientes, al participarlo á sus amigos les ruegan se sirvan encomendarla á Dios y asistir á la conducción del cadáver, que tendrá lugar el día 19 del actual, á las diez de su mañana, desde la casa mortuoria, calle de Felipe IV, núm. 4, al cementerio de la Sacramental de San Justo.

Se suplica el coche.—No se reparten esquelas.

LA CORRESPONDENCIA DE ESPAÑA

PUNTOS EN QUE SE HALLA DE VENTA EN EL EXTRANJERO

LISBOA	Sra. Repullés, rua Aurea, número 146.
PARIS	D. Adriano M. Lanuza, rue Le Peletier, 30.
»	Mme. Veuve Rousin, kiosque 44, boulevard Montmartre.
»	Mme. Michel, id., 131, idem des Capucines.
»	Mme. Veuve Drillien, idem 46; id. Montmartre.
»	Mme. Schneider, idem 50, idem id.
»	Mme. Lapointe, idem 213, idem des Capucines.
»	Mme. Lemaitre, kiosque 34, boulevard des Italiens.
»	Mme. Alhanme, kiosq. 172, rue Saint-Lazare.
»	Mme. Denac, kiosque 246, boulevard des Capucines en face la Grand Hotel
BIARRITZ	Mr. Víctor Benquet, librairie.
TOULOUSE	Mr. Sanvoisin, kiosque de journaux allei Lafayatte
TANGER	R. Orive, Bodega Española
GIBRALTAL	D. Luis González.
BORDEAUX	Mr. F. Ballongue, 6, Place des Capucines.

†

SEGUNDO ANIVERSARIO

EL SEÑOR

D. FRANCISCO DE VICENTE Y ODONE

FALLECIO EL DIA 20 DE ABRIL DE 1896

R. I. P.

Su viuda, D.ª Dolores Castro; su madre, D.ª Guadalupe Velaz, viuda de Odone; su hermana, hermano político

Ruegan á sus amigos encomienden su alma á Dios.

Todas las misas que se celebren el día 19 del corriente en el oratorio del Caballero de Gracia, serán aplicadas por el alma de dicho señor.

†

LA SEÑORA

DOÑA CARMEN USERA Y DEL VALLE

DE MARTIN BERGANZA

ha fallecido el día 13 de abril de 1898

después de recibir los Santos Sacramentos y la bendición apostólica.

R. I. P.

Su director espiritual; su viudo D. Félix Martín Berganza, hijos, hermanas, madre y hermanos políticos, tíos, sobrinos, primos y demás parientes,

Ruegan á sus amigos se sirvan encomendarla á Dios Nuestro Señor y tenerla presente en sus oraciones.

Mañana martes 19, á las diez y media de la mañana, tendrá lugar el funeral en la parroquia de San Jerónimo, de esta corte.

Todas las misas que el día 25 se celebren en la misma iglesia y las de los días 20, 23, 26, 27 y 28 en la capilla del Santo Cristo de la Salud, serán aplicadas por el eterno descanso de su alma.

No se reparten esquelas.

CORONAS FÚNEBRES
HIJA DE JESUALDA PRIETO
16—PLAZA DEL PROGRESO—16

†

LA SEÑORA

DOÑA ELISA ALBORNOZ Y FERNÁNDEZ DE FERNÁNDEZ DE LUZ

ha fallecido el día 18 de abril de 1898, después de haber recibido los santos sacramentos y la bendición de Su Santidad.

R. I. P.

Su director espiritual; su desconsolado esposo D. Andrés Fernández de Luz; su hijo D. Juan José; madre política D.ª Remedios de Luz; hermanos D.ª María y D. Luis; hermanos políticos, tíos, sobrinos, primos y demás parientes, ruegan á sus amigos se sirvan encomendarla á Dios Nuestro Señor y asistir á la conducción del cadáver que tendrá lugar el martes 19 del actual, á las cuatro de la tarde, desde la casa mortuoria, calle de la Bola, núm. 8, al cementerio de la sacramental de San Justo, en lo que recibirán especial favor.

No se reparten esquelas.
Se suplica el coche.
El duelo se despide en el cementerio.

2009 Ministerio de Cultura