LA CORRESPONDENCIA DE ESPAÑA

PRECIOS DE LA SUSCRICIÓN
MADRID: ED. DE LA MAÑANA UNA PTA. MES.
PROVINCIAS Y PORTUGAL, 5 PTAS. TRIM.
EXTRANJERO, 12 PESETAS TRIMESTRE.
ULTRAMAR, 15 PESETAS TRIMESTRE.
PRECIO DE LA VENTA
Por menor, cinco céntimos ejemplar.
Por mayor, 90 céntimos 30 números.
MADRID, FACTOR, NUM. 7.

DIARIO POLITICO Y DE NOTICIAS
ECO IMPARCIAL DE LA OPINION Y DE LA PRENSA
HACE TRES EDICIONES. A UNA PESETA LA DE MADRID DE LA MAÑANA

PRECIO DE LOS ANUNCIOS
UNA PESETA LINEA.
Los anuncios de primera plana, reclamos, etc., financieros referentes á Bancos y Sociedades, á precios convencionales.
Se reciben en esta Administración, en la Sociedad General de Anuncios y en todas las agencias de publicidad.
ADMINISTRACIÓN: FACTOR, 7.

AÑO XLIV. NUM. 2174 — Madrid, Lunes 27 de Marzo de 1893 — OFICINAS FACTOR, 7.

El papel de este periódico procede de
LA PAPELERA ARAGONESA
SOCIEDAD DOMICILIADA EN ZARAGOZA

Madame ANTOINE et FILS
destitas de SS. MM.—Puerta del Sol, 13, 2.°

COMIDAS DE VIGILIA
Y COLACIONES
AGUA DE INSALUS

Esta excelente agua de mesa, á la vez que minero-medicinal, de sabor muy agradable, se puede beber á pasto en las comidas, sola ó mezclada con vino, en la cantidad que se quiera, pues su abuso no hace daño.

Muy recomendada en ayunas para los que padecen del estómago y vías urinarias.

Muy recomendada en las comidas para precaver el peligro de los excesos de la mesa.

Muy recomendada en las comidas para todos los dispépsicos, y especialmente en las comidas de vigilia y colaciones, pues auxilia y facilita poderosamente la digestión y la expulsión de los gases.

Superior á sus similares extranjeras.

DEPÓSITO GENERAL CENTRAL
R. J. CHAVARRI
87, ATOCHA, 87.—TELÉF. 947
y en todas las farmacias, droguerías, hoteles y restaurants.

DOS INVENTOS NOTABLES

Un individuo modestísimo, un incansable obrero intelectual en quien siempre caminan de consuno infatigable laboriosidad y constante estudio de curiosos inventos, á quien de casta viene ciertamente la más natural disposición de estos trabajos, pues se debió á su padre el primer paso dado en España en el arriesgadísimo problema de la navegación submarina, y el también interesante de la construcción de los cañones cargados por la recámara, el Sr. D. Enrique García Porres, mi siempre cariñoso amigo, acaba de dar cima á dos inventos notables, y que yo, dejándome llevar de la justicia que, á mi humilde entender, merecen, he de calificar de alta humanidad y de utilísimo é inmediato aprovechamiento.

¡Ah! ¡si el Sr. García Porres, en vez de apellidarse así, tuviera un apellido enrevesado ó ilegible! ¡Si en vez de estar entre nosotros y en la mismísima capital de las Españas, se encontrara en cualquier floreciente capital del extranjero, y en vez de llamarse *Don*, se nombrara *Monsieur*, *Mister* ó *Von*, qué resonancia tan distinta y qué aceptación tan diferente á la que tienen ahora y acaso tendrán después los dos importantes, sencillos y curiosos inventos á que aludo, y de los cuales me voy á permitir dar una ligera idea!

Hace tiempo que, efecto de los muchos siniestros ferroviarios se ocupan en distintas localidades de hallar un medio ó sistema para evitar, ó cuando menos atenuar, los efectos desastrosos de esta clase de accidentes. Nadie ignora que los trenes, una vez en marcha, caminan en completa independencia, quedando á voluntad del maquinista, que si bien debe obedecer á un reglamento de marcha, éste es tan deficiente, que en el trayecto de estación á estación puede forzar ó retrasar la marcha, sin que los viajeros lo noten y sin que nadie pueda decirles ni probarles lo contrario.

Se impone, por consiguiente la necesidad de *ver* y conocer todas las incidencias, por minuciosas que sean, por las cuales pasa la marcha de un tren de una estación á otra, al mismo tiempo que determinar en cualquier momento su situación y la velocidad que lleva.

Al efecto, mi querido amigo D. Enrique García Porres ha inventado un cuadro que titula, con verdadera propiedad, «Observador eléctrico», en el cual, por medio de la electricidad, puede desde luego determinarse cuanto llevo dicho, *ver* desde cualquier estación la salida del tren de la inmediata y la marcha que trae, mostrar exactamente el punto por donde pasa, y en caso de accidente ó rotura, dicho «Observador» determinar tambien el kilómetro en donde se halla detenido, para poderle prestar el más pronto auxilio.

El cuadro lo forma un marco, cuya altura es de treinta y cinco centímetros, su largo de 80 y su saliente de la pared ó hueco en que funciona el mecanismo que contiene es de 10. El centro está ocupado por un trozo de perfil longitudinal en escala de $\frac{1}{20,000}$, representando 10 kilómetros, distancia máxima quehay en España entre dos estaciones, detallando los términos municipales por donde va la vía é indicando, perfectamente dibujado, porque el Sr. García Porres es un excelente delineante y dibujante, que ha ejercido largos años su profesión con aplauso y provecho en la Inspección facultativa de ferrocarriles del Norte, los terraplenes, desmontes, túneles, tajeas, rectas, curvas, discos, puentes, rampas, pasos á nivel, pueblos, ríos y todo, todo, en fin, lo que existe en el recorrido, marcando cada cosa con el color y forma que técnicamente ha sido adoptado para ello por el gobierno y las Compañías.

Debajo y á lo largo de todo el antedicho perfil longitudinal existen en el papel un hueco de dos centímetros, próximamente, de ancho, que deja ver los marcadores, objeto primordial del Observador.

Pasado este hueco ó recorte, y hasta el final del cuadro, está el plano ilusorio, por ahora, lo mismo que el perfil, de los diez kilómetros del recorrido de la línea.

El mecanismo de que se sirve el señor García Porres para poner en movimiento el cuadro, ó, mejor dicho, los marcadores, es, al parecer, muy sencillo, aunque le ha costado el estudiarlo con ahinco y ensayar y practicar repetidamente su pensamiento.

A lo largo de la vía, y sirviéndose al efecto de los mismos postes del telégrafo, coloca un alambre aislado, de igual forma y manera que los del servicio ordinario de la línea á una distancia próximamente de 500 metros, aprovechando para ello el palo telegráfico más cercano, y por medio de un hilo deriva una corriente del alambre que corresponde al Observador ó al Avisador, y que va á enlazarse con dos planchas metálicas, respectivamente situadas entre los rails, de dos metros de longitud y 10 centímetros de ancho, convenientemente aisladas.

En el trozo de vía que se ha puesto como tipo cuya longitud, como se dijo antes, es de 10 kilometros, hay, por lo tanto, 20 contactos.

Respecto al aparato del cuadro está constituido por dos máquinas del sistema de las de los relojes, con dos poleas, la una fija y falsa la otra, cada una enlazadas por dos cadenas paralelas, pegados á las cuales giran los marcadores que figuran dos vagones, andando independientemente uno de otro, y cuya marcha es: desde la izquierda del espectador á la derecha, los trenes que suben á Madrid, y desdesde la derecha á la izquierda, los trenes que de Madrid salen para ir donde se quiera.

Respondiendo al plan que se ha indicado, coloca el Sr. García Porres en el furgón de cola de cada tren una batería eléctrica con pilas Leclanché, servida de todos los elementos necesarios, y á fin de que no padezcan estos por la trepidación del carruaje y puedan, por lo tanto perturbarse, haciendo inútil el invento, van cuidadosamente colocados y defendidos con caja y suspensión de muelles, llevando un polo dirigido á tierra y el otro á una escobilla de metal, cuya importante misión es el poner al tren en asiduo contacto con la vía.

La escobilla de que acabamos de hacer mérito, ha de ser de un largo, por lo menos, de *diez centímetros*, articulada con un muelle, en tal forma, que pueda ir extendida en toda su longitud hacia el camino para ejercer su avisador oficio cuando el tren se halla en marcha y pueda, por otra parte, levantarse en posición horizontal, guardándola así de tropiezos ni choques que la inutilicen ó estropeen, cuando no sea necesaria ó cuando el tren se halle en maniobras.

Según lo expuesto, facil es calcular que sea cual fuese la marcha que lleve el tren, jamás dejará de efectuarse rapidísima ó pausadamente el contacto de éste con las planchas situadas en la vía, y tal como camine el convoy así lo marcará el «observador» de la estación que deja atrás, puesto que los contactos no tienen más objeto que el mover por medio de un electro-imán el disparador de una de las dos sencillas máquinas (la que le corresponde) de relojería de que se hizo mérito al detallar el cuadro.

Para precisar estos contactos, cada furgón lleva indispensablemente al lado derecho la escobilla del muelle marcador imprimiendo impulso á la máquina de la izquierda del que lo vé, en el «Observador» y lo contrario, ó sea la de la derecha del mismo, cuando el tren ú otro tren venga en sentido opuesto; de manera que si en el cuadro se mueven á la vez los dos marcadores que contiene, no cabe duda alguna que dos trenes caminan á encontrarse por la misma vía y una colisión es inminente.

Para evitarlo está el segundo invento, de que vamos á ocuparnos someramente, y decimos segundo, por que si bien ha sido el primero y puede citarse independiente del «Observador» le juzgamos complemento indispensable del cuadro.

Lo mismo que para el «Observador» se deriva por un hilo y á lo largo de un poste telegráfico una corriente de electricidad que va á parar á las planchas metálicas ya descritas y colocadas entre los rails y que al ser rozadas por otra escobilla que parte del tender, pone en acción un avisador que lleva cada máquina junto al que la dirige.

Por eso, cómo la derivación no es continua, siendo, por fortuna, extraordinario el tener que avisar, puede servir el mismo alambre del telégrafo y sólo cuando por un descuido ó yerro telegráfico, se diera indebidamente salida á un tren (como sucedió en Quintanilleja), por medio de una clavija se aumenta la corriente y de un modo instantáneo con toda la prontitud del fluido eléctrico se da repetido aviso del peligro á cada uno de los maquinistas de ambos trenes haciéndoles parar ó moderar su marcha hasta que otra cosa se disponga.

¿Caben más precisión y rapidez, ni medio mas seguro para evitar esas terribles colisiones que suelen acontecer con tan graves consecuencias, ni es posible idear cosa mejor, más factible ni más sencilla para dar tranquilidad á los viajeros, maquinistas y empleados y confianza á sus familias? Creemos que no, y mientras no se nos haga conocer otro invento mejor, lo seguiremos creyendo.

Ahora bien; ¿qué es lo que resta que hacer después de lo que dejamos indicado para que sean utilizables desde luego ambos inventos?

Pues falta lo que no podemos creer deje de hacerse con toda la laudable premura que merece: su aceptación por parte del gobierno; el nombramiento inmediato (si se cree preciso) de una comisión facultativa tan imparcial como perita y deseosa de hacer el bien; el ensayo inmediato también en una de las líneas férreas generales que parten de Madrid; y finalmente, y esto es lo de más bulto, el que una vez reconocido y sancionado como bueno por el elemento oficial y técnico, el público y la prensa á cuya inteligente visualidad y examen pueden y deben estar los ensayos prácticos, se obligue sin demora á que los adopten todas las compañías ferroviarias de nuestra patria, como seguramente lo adoptarán acaso más pronto que nosotros algunas otras naciones de América y Europa.

OTAZO.

BANQUETE DE ARTISTAS

Ayer noche tuvo lugar en el conocido restaurant de los Dos Cisnes, el banquete con que obsequiaban al distinguido arquitecto D. Joaquín Pavía y Berminghan, por haber sido nombrado recientemente comisario de Bellas Artes de la delegación española en Chicago, los artistas sus amigos que acudieron en buen número, á pesar de haberse improvisado aquel el día ántes.

La iniciativa partió de los pensionados de la Academia de Roma, deseosos de festejar á su antiguo compañero que consiguió en la última exposición la primera medalla de oro de la sección de arquitectura.

Reinó la más cordial alegría entre los pintores, escultores, músicos y arquitectos allí reunidos, iniciando á los postres los brindis el Sr. Repullés, académico de número de San Fernando, que expresó la satisfacción con que se había recibido el nombramiento del Sr. Pavía y lo mucho que podían esperar los artistas de su reconocida ilustración en materia de arte, y de su notoria justicia y rectitud de carácter.

Siguieron los brindis de varios otros artistas, siendo resumidos por el Sr. Pavía que, despues de consignar su agradecimiento á sus compañeros, expresó el propósito que le animaba de cooperar á que los artistas españoles fueran conocidos del público cosmopolita que ha de visitar la Exposición, evitando al mismo tiempo la tributación de los agentes y comerciantes de objetos de arte, para lo cual, previa la aprobación de su propósito por el delegado general, era su idea que la comisaría de Bellas Artes facilitara al público cuantas noticias hicieran referencia á los artistas y á sus obras; terminando con unas sentidas frases dictadas por el patriotismo que animaba á todos los comensales.

SERVICIO TELEGRÁFICO
propio de LA CORRESPONDENCIA

EXTRANJEROS

Percance marítimo.—Procesión.

Cádiz 26, 8'30 n.

Un falucho que conducía al muelle 40 pasajeros que desembarcaron del vapor *Santander*, llegado hoy de Cuba, estuvo á punto de irse á pique.

Debido al mal estado del mar que combatía á las pequeñas embarcaciones, se rompió la entena del falucho y lo invadieron las olas, estando á punto de sumergirse.

Afortunadamente llegó á tiempo de evitarlo la lancha de vapor del *Pelayo*, dirigida por el contramaestre Vega, á ella se trasbordó el pasaje y el falucho fué llevado á remolque hasta el muelle.

Ha recorrido su estación la primera cofradía, viéndose en la carrera multitud de forasteros, que elogiaban el lujo conque se ha presentado.—*Noya.*

Montero Rios en Málaga.

Málaga 26, 9'30 n.

El ministro de Gracia y Justicia ha recibido hoy numerosas visitas de particulares y autoridades, entre estas la del gobernador, una comisión de la Diputación y el alcalde acompañado de la mayoría de los concejales.

La junta directiva de la cámara de Comercio acordó visitar mañana al Sr. Montero Rios.

Parece que pedirán el restablecimiento de los tribunales de comercio.—*El corresponsal.*

Málaga 26, 9'40 n.

Ha salido la primera procesión de Semana Santa.

Un gentío inmenso cubría la carrera.

Las cofradías rivalizan este año y las procesiones serán numerosas.

Pasan de 13 las anunciadas, mientras otros años solo salian tres.—*El corresponsal.*

Elecciones provinciales.

Sevilla 26, 5 t.

Se ha reunido esta mañana la junta provincial del censo para la designación de los interventores que han de formar las mesas en las elecciones parciales del próximo domingo.

Fusionistas y posibilistas se han disputado las intervenciones, ofreciendo un espectáculo deplorable. Al fin ambos partidos han alcanzado una numerosa intervención en todos los distritos.

El gobernador ejerce presión sobre los alcaldes para favorecer á su candidato. Se dice que será trasladado. Su conducta en estas elecciones dividiendo las fuerzas de liberales y posibilistas, perturba la armonía entre ambos partidos y perjudica mucho á sus futuras relaciones.—*Santigosa.*

Semana Santa.

Sevilla 26, 6 t.

Empieza con gran lucimiento la Semana Santa. A presenciar sus festividades acuden innumerables forasteros.

Por las calles del centro circula un inmenso gentío que espera el paso de las cofradías.

Hace un día espléndido.—*Santigosa.*

Los acorazados.

Vigo 26, 3'10 t.

Ha llegado á este puerto la escuadra inglesa.—*Corresponsal.*

DE LA AGENCIA FABRA

París 26.

La comisión de presupuestos de la Cámara ha aprobado la concesión de un crédito suplementario de 200000 francos para el socorro de las víctimas de la miseria en la Argelia, y entre las cuales hay muchos españoles faltos de trabajo.

Cádiz 26.

A las siete de la mañana de hoy ha llegado á este puerto, procedente de la Habana y Puerto Rico, el vapor correo *Ciudad de Santander*, de la compañía Trasatlántica: ninguna novedad á bordo.

París 26.

Las últimas lluvias han sido muy beneficiosas para nuestros campos que presentan un aspecto bastante satisfactorio, aumentando las esperanzas de una cosecha abundante de cereales.

En nuestro mercado de trigos sigue reinando completa calma, notándose mucha reserva por efecto de la persistente baja en las harinas.

Los trigos blancos del país se pagan de 20'75 á 21'25, y los rojos de 20 á 20'50.

Los trigos extranjeros se cotizan nominalmente, á 21'75 los de la California, á 21 los de Walla, á 20'50 los argentinos, y á 32'50 los de Australia.

El comercio de importación ha sido mucho menor durante esta semana, con relación á la anterior.

A Marsella han llegado 76903 quintales de trigo, existiendo en los depósitos para la venta 223070 quintales.

En Burdeos se mantienen los precios con bastante firmeza, siendo las ventas muy escasas. Para la venta hay disponibles 73000 quintales de trigo.

De los mercados del interior de Inglaterra se sabe que continúa la firmeza en los precios, no obstante las esperanzas de una cosecha de trigos muy abundante.

Análogas noticias se reciben de los mercados de Alemania, Austria-Hungría y Rusia, particularmente de esta última, donde se espera que la próxima cosecha de trigo será todavía mayor de lo que se había calculado.

Roma 26.

El médico que ha reconocido al obrero Berardi, autor del atentado de arrojar tierra en el carruaje del rey Humberto, ha informado que padece de enagenación mental.

Berardi será sometido á un nuevo examen médico.

Londres 26.

(Vía cable de Bilbao.)

Despachos recibidos de Washington dicen que el ministro americano en Por-au-Prince, ha telegrafiado al gobierno de los Estados Unidos que los insurrectos de Santo Domingo han entrado en territorio haitiano.

BOLETIN RELIGIOSO DEL DIA 28

SANTOS DEL DIA 28 DE MARZO.—*Martes Santo.*—S. Sixto III, San Castor y San Doroteo, mártires.

Sale el sol á las 5'51; pónese á las 6'20.

CULTOS PARA EL DÍA 28

En la Catedral á las nueve Horas canónicas y misa solemne y Pasión cantada; por la tarde maitines y laudes.

En la Real Capilla á las cuatro dirá el sermón del Buen Ladrón D. Rafael Pijoan.

En San Ginés á las diez misa mayor y Pasión cantada.

En el Cristo de San Ginés terminan los ejercicios, y será orador el señor Vigier.

En Monserrat continúa el quinario de las llagas, predicando el rector.

En el Cristo de la Salud, el Sr. Vigier.

En San Ignacio, padre García de la Iglesia.

En el Buen Suceso el rector.

En San Andrés termina el ríduo anunciado, predicando el señor cura.

En Santa Teresa (Chamberí) el Sr. Segovia.

En el Carmen y San José Vía crucis por la mañana; en las Carboneras y otros templos al anochecer.

La misa y oficio son de la Feria tercera de la Semana mayor.

Las archicofradías del Santísimo Sacramento en Lille (Francia) han tomado un acuerdo que será seguramente imitado en otras poblaciones. Reunidos sus miembros en el Círculo de estudiantes católicos; resolvieron enviar al Congreso eucarístico de Jerusalén varios delegados con sus ofrendas, y formar una asociación de oraciones para atraer las bendiciones de Dios sobre el Congreso y las resoluciones que en él se adopten para conseguir la unión definitiva de las Iglesias de Oriente y Occidente.

La Santa y real hermandad del Refugio y Piedad, y real iglesia de San Antonio de los Alemanes (vulgo Portugueses), saca á concurso la plaza de capellán mayor de esta corporación y la de capellán del Colegio de Niñas huérfanas de la Purísima Concepción, penitenciario de aquella iglesia, para lo cual sólo se exige ser español y mayor de cuarenta años, y tener cien-

detrás de su escritorio, y designando una silla á su interlocutor:

—Sentáos, mi querido Perin. Las gentes como vos rehabilitan una carrera desacreditada, y si la habeis abrazado es, estoy persuadido de ello, porque habeis visto el medio de haceros en ella útil á la sociedad, al país, á que habeis tan valientemente servido bajo el uniforme... Por lo tanto, si para conseguirlo no necesitais mas que mi recomendación, mi crédito, disponed de mí sin reserva. Soy todo vuestro, ¡pardiez! Hablad, y si como creo la presente visita no tiene otro objeto que llamar á mis recuerdos en vuestro apoyo,..

El agente permaneció en pié:

—El señor barón se equivoca...

—¡Cómo!

—Que puede estar seguro el señor barón de que jamás me permitiría venir á importunarle para hablarle de mi persona, y que mi firme deseo es permanecer ignorado en la condición en que la suerte me ha colocado...

—¡Ah!

—No; por lo que me presento aquí es por obedecer una orden de mis jefes.

—¿Qué quereis decir?

—Que estoy encargado de entregaros cierto informe...

El anciano se levantó con viveza.

—¡El informe cuyo envío me anunciaron ayer, y que concierne al miserable con cuya digna hija ha concebido mi hijo el insensato proyecto de casarse?...

El polizonte palideció. Se apoyó en el respaldo de un sillón que estaba á su alcance, y después de haber hecho un esfuerzo sobre sí mismo, sacó del bolsillo un voluminoso pliego, y con voz que ahogaba en su garganta una emoción que él era impotente para reprimir:

—Hé aquí los informes recogidos por la Prefectura respecto á esas dos personas—dijo.

—¡Dádmelo... dádmelo pronto!

El barón abrió el sobre con precipitación y recorrió rápidamente los papeles que encerraba. Después, desde las primeras líneas, levantando bruscamente la cabeza y fijando en el agente una mirada de asombro:

—¡Esto es muy particular!—dijo.—Esta criatura, que se finje virtuosa para engañar mejor á Maximiliano..., porque la hija de tal padre no puede ser sino la más hábil, la más peligrosa cómica....

—¿Y qué?...

—¡Lleva el mismo apellido que vos!...

Jacobo Perin sostuvo la pregunta sin pestañear.

—Es que, en efecto... ese apellido es el mío—contestó.

—¿El vuestro?

—¡El hombre de quien se trata en ese informe era mi padre!...

—¡Oh!

—¡Y la mujer de quien acabáis de hablar... es mi hermana!

El general se irguió ante el polizonte, con una cara asustada é interrogadora. Comprendió que se hallaba frente á frente de algún secreto terrible que trataba de descubrir, de adivinar, puesto que no lo podía comprender. Si la razón se le hubiera escapado no hubiera estado más perturbado su cerebro. Repitió, cogiéndose la frente con las dos manos:

—¡Vuestro padre! ¡Vuestra hermana!... ¿Es que me vuelvo loco?

El agente apoyó *masticando*, por decirlo así, sus palabras, con el áspero deleite de esos árabes fanáticos que pulverizan entre sus dientes los pedazos de cristal, cuyas aristas desgarran y ensangrientan sus lábios:

—Mi padre, Claudio Perin, muerto en Cayena; mi hermana Ivona Perin, á quien el capitan Rolando de Jouy ha prometido hacer su esposa.

—¿Y sois vos, vos quien me trae este papel?

—Yo soy quien ha pedido como favor especial redactar este informe consultando el legajo de la causa de La Varenne; yo soy quien ha vigilado á vuestro hijo siempre que ha venido clandestinamente á Paris á pasar algunas horas al lado de la que acusan como su querida...

Después, contestando á la pregunta, al insulto mudo que leia en el agitado rostro del anciano:

—¡Oh! no, no soy un cobarde. Bien lo sabeis vos, mi general; vos que me habeis visto batirme muchas veces. Jamás tuvo miedo Jacobo Perin, ni á una espada ni á una bala; y si no me he interpuesto en esa fatal relación, si no he provocado, si no he matado al seductor de mi hermana, ha sido porque ésta le ama y hubiera muerto al morir él... Por otra parte, ya hay en

—Así, así; con un poco de fiebre, de agitación nerviosa...Pero ahora todo ha entrado en el alineamiento, y si no se la molesta...

—Iré á verla luego... ¡Ah! á propósito: en cuanto mi secretario el señor de Villiers esté levantado, dile que venga á verme.

—¡Está bien, mi general!

Al criado le costó trabajo contener un estremecimiento; ¡sospechaba su amo algo de lo que había pasado aquella noche!

Simuló lo que en términos de teatro se llama una salida falsa; después, volviendo atrás:

—Perdón, mi general; ahí está un *paisano* que insiste en veros en seguida.

—¿De parte de quién?

—Mi general, no me ha dicho de parte de quién.

—¡Vaya al diablo entonces! No estoy para nadie.

—Está bien, mi general.

Antonio repitió su movimiento de retirada. Después volviéndose desde cerca de la puerta, dijo:

—Dispensadme, mi general, dice que su visita os ha sido anunciada y que le esperais para un asunto urgente.

—¿Y se niega á decir su nombre?

—No me lo ha dicho, mi general, pero lo ha escrito sobre esta hoja de papel...

—¡Eh! Trae acá, animal.

—Bien, mi general.

El barón cogió el papel que le presentaba el ingenuo servidor, y leyó estas palabras:

MANO DE HIERRO

—*¡Mano de Hierro!...*

¿Qué significaba este vocablo, por lo menos singular?

¿Era un nombre? ¿Era un apodo? Esta última suposición parecía la más probable; un apodo tomado del *caló* popular, tal vez del de la policía, tal vez del de los bribones...

El general, que no conocía ni á los unos ni á los otros, no iba tan lejos en sus hipótesis...

Se contentaba con examinar con asombro, y preguntándose qué individualidad original encubría aquel extraño conjunto de letras trazadas sobre el papel por una mano firme y atrevida, y cuya rúbrica acusaba una pluma segura de sí misma y del que la guiaba.

Pero por más que trataba de recordar, sus recuerdos interrogados no le respondían nada.

Jamás habían caído bajo sus ojos, ni en sus oidos aquellas sílabas, reunidas para formar un rótulo extraño y trivial...

Y el veterano Antonio había resumido á las mil maravillas, en su lenguaje de cuartel, las impresiones de su amo, cuando después de haber oido á éste leer en voz alta la especie de tarjeta del enigmático visitante, había murmurado rascándose la cabeza:

—*¿Mano de Hierro?... Desconocido en el batallón.*

—Que pase ese caballero—ordenó el señor de Jouy, después de reflexionar algunos segundos.

—Está bien, mi general.

Saliendo del gabinete, el *ordenanza* añadió:

—Un individuo que me choca, os lo aseguro. La cabeza afeitada como la de un árabe, y un par de *quinqués* que os miran de una manera muy particular.

—Después, ya cerca de la puerta:

—¡Ah! ¡por vida de!... mi general, se me olvidaba anunciaros una cosa que va á causaros la más agradable sorpresa... El capitán Maximiliano...

—¿Mi hijo?... ¿Qué?...

—Está aquí, en Paris, en el hotel. Ha llegado esta mañana, y se ha retirado inmediamente á su habitación—sin duda para reponerse de las fatigas del viaje—después de haber pedido noticias de mi general y de la señorita...

Las cejas del barón se fruncieron más aun.

—No me habían engañado—pensó.

Después bruscamente:

—En seguida que se levante, prevenir al capitán que tengo que hablarle. Que no salga del hotel, que no salga de su cuarto sin mi permiso. Tal es mi expresa voluntad.

—¿Rigurosamente arrestado entonces? Comprendido; se le inculcará la consigna. Pero al otro, el pedante que desea veros, el ciudadano *Pata de hierro... Garfio de hierro... Mano de hierro...* le introduzco?

El general pensaba

Ministerio de Cultura

El gobierno de la república de Haiti ha mandado tropas para defender la frontera.

Las Palmas (Canarias) 26.

(Recibido por el cable de la compañía Nacional Española.)

Dos cañoneros franceses que durante varios días han estado fondeados en este puerto, salieron ayer del mismo.

El domingo próximo se inaugurará la nueva iglesia protestante.

Un capitalista inglés ha comprado varios terrenos para la construcción de hoteles.

El movimiento marítimo durante el presente mes, es verdaderamente extraordinario.

Todas las fondas de la ciudad están llenas de forasteros, y el trabajo de los empleados de correos es tan excesivo, que tienen que consagrar á él horas extraordinarias, y amenaza resentirse el servicio si no se aumenta el personal.

París 26.

Un despacho del Sudan francés anuncia que la expedición del coronel Combes derrotó y dispersó por completo á varias partidas de las tribus de los samery.

Todo el poder de la dicha tribu ha quedado destruido por completo.

Río Janeiro 25.

Ayer 24 las tropas del gobierno central derrotaron en Braga á los insurrectos del estado de Río Grande.

París 27.

La prefectura de policía anuncia haber sido preso en San Miguel de Aisue, el anarquista Mathieu, autor de la explosión del restaurant Very, en el boulevard Magenta.

París 27.

Los despachos de Roma dicen que el diputado Sr. Roberto Galli, interpeló al gobierno en la Cámara exigiéndole que diese explicaciones sobre las medidas que pensaba adoptar para impedir que los nombres de los diputados de quienes se sospecha que existe complicidad en el asunto de los Bancos, sean pregonados por algunos periódicos extranjeros.

El presidente del consejo Sr. Giolitti, declaró que el gobierno no puede impedir que se comuniquen noticias falsas por correo á los periódicos del extranjero.

Añadió que han sido ya detenidos muchos telegramas, y lo serán todos los que contengan noticias calumniosas, afirmando que el honor de los diputados italianos no puede considerarse ofendido por los corresponsales extrajeros ni por los errores que cometan los periódicos.

El Sr. Galli replicó que quería que se cumpliese la ley de seguridad pública.

Aludiendo despues á la expulsión de Francia de un periodista extranjero, escitó al gobierno para que proteja el honor del Parlamento italiano.

París 27.

Las suscriciones abiertas en algunos departamentos de Francia para la construcción de un monumento que perpetue la memoria de Julio Ferry, ascienden ya á muchos miles de francos.

LAS PROCESIONES

UN PASO INCENDIADO

POR TELEGRAFO

Sevilla 26, 10'45 n.

Ha ocurrido un accidente desgraciado al pasar por la plaza de San Francisco, delante del Ayuntamiento, la última cofradía de las que hoy han hecho estación en la catedral.

La plaza presentaba en aquel momento un golpe de vista sorprendente. Los palcos y las sillas aparecían completamente ocupados, y como era ya de noche, toda la plaza estaba espléndidamente iluminada con luces eléctricas.

El célebre paso de la Virgen, perteneciente á la cofradía de San Juan de la Palma, se incendió, produciéndose el natural alboroto, aunque la confusión duró poco.

Las imágenes se deterioraron bastante, estropeándose las magníficas vestiduras que ostentaban. Se han extraviado alhajas de valor de las que las señoras piadosas facilitaban para adornar á la Virgen.

Las esculturas deterioradas son de mucho mérito y antigüedad.

La imagen de la Virgen es obra de Roldán, y la de San Juan, del célebre escultor Hita del Castillo, de fines del siglo XVII. Ambas son de las mejores que hay en Sevilla.

Una vez apagadas las ropas que se incendiaron, las imágenes quedaron delante del Ayuntamiento custodiadas por agentes de la autoridad y guardia civil. La procesión siguió su curso después de este accidente.—*Santigosa.*

Sevilla 26, 11'20 n.

El paso incenciado ha sido conducido á la iglesia de San Juan de la Palma. Una inmensa multitud ha presenciado la entrada con profundo silencio. Confírmase que han sufrido extravío alhajas de valor.

El incendio se produjo por una vela que prendió el fuego en las ropas de la imagen de la Virgen.

Este accidente es el tema de todas las conversaciones.—*Santigosa.*

Sevilla 27, 12'30 m.

Acabo de ver en la iglesia de San Juan de la Palma el paso de la cofradía. Las imágenes están ahumadas, pero no han sufrido grave daño, aparte de las túnicas y mantos, que están inutilizados.

Aunque al principio se creyó, y así lo dije en anteriores telegramas, que habían desaparecido las alhajas, por fortuna no es exacto.

El peto, donde estaban prendidas, fué arrancado en los primeros momentos por un cofrade, que lo llevó inmediatamente á la iglesia. También han sufrido notable deterioro los adornos del paso.—*Santigosa.*

El jueves último visitaron la exposición Histórico-Europea, unas doscientas personas en su mayoría extranjeras, de las que vienen á Madrid atraídas por el interés de la misma.

En vista de esta creciente afluencia de personas eminentes ó distinguidas, por su saber en los distintos ramos de la historia, la arqueologia y el arte, se ha dispuesto un libro en blanco donde podrán firmar todos los concurrentes á la exposición, excepto los días de convite, y que estará permanente en la sala XI destinada á la consulta de manuscritos españoles y americanos.

Así quedará recuerdo perpétuo de las eminencias que han contribuído con su estimación al brillo del gran certamen.

Ha fallecido en Gaucín (Málaga) el Sr. D. Pascual Molina, alcalde que fué de aquella localidad por espacio de veintidos años.

Las excelentes prendas de laboriosidad y honradez que adornaban al finado, le habían conquistado universales simpatías, y su muerte ha causado un verdadero sentimiento en aquel vecindario.

Los dueños de los frontones de Jai-Alai y Fiesta Alegre, Sres. Lara y Rodríguez, respectivamente, han visitado ayer al gobernador Sr. Aguilera, ofreciéndose á organizar un partido de pelota en Fiesta Alegre, á beneficio de la sociedad Protectora de los pobres y del asilo de mendicidad por la misma fundado.

Probablemente se organizará el partido, jugando Beloqui, Gamborena y Pedros, contra Irún, Muchacho y Tandilero. Algunos de éstos se han prestado á trabajar gratuitamente, y es de esperar que dado el benéfico objeto de la función, todos ellos imiten tan generosa conducta.

La fiesta que se celebrará el próximo sábado, promete estar animadísima.

Se asegura que las elecciones de concejales se celebrarán el domingo 14 de mayo.

En el Salón Artístico de Salamanca se han reunido los federales de aquella población, celebrando un *meeting* con el mayor orden.

Según telegramas oficiales, en Linares se ha celebrado con el mayor orden una manifestación en honor de Peral.

Ayer tarde, entre siete y ocho, regresaba de los altos de San Isidro un gran grupo de individuos pertenecientes á la Juventud Republicana, y parece que ya dentro de Madrid, comenzaron á cantar la Marsellesa, promoviendo con tal motivo un gran estruendo. El coronel de seguridad, señor Morera, y el inspector especial de policía Sr. Zabala, que se encontraban con varios agentes y guardias en la Puerta de Toledo, amonestaron á los citados individuos, diciéndoles que no alteraran el orden público y que se abstuvieran de cantar la Marsellesa.

Aquéllos, según se cuenta, no solo no hicieron caso de las indicaciones de la autoridad, sino que la faltaron de palabra, promoviéndose con tal motivo una pelea, de la que resultó la detención de varios individuos, que fueron llevados á la prevención del distrito de la Latina.

Se ha ordenado que los detenidos sean puestos á disposición del juzgado, por desacato.

Anoche se verificó en el teatro de la Comedia la última representación de la preciosa comedia del Sr. Feliu y Codina *La Dolores*, y finalizó también la temporada dramática.

Muy en breve volverá á abrir sus puertas el favorecido teatro y comenzará á actuar la compañía de opereta italiana.

El abono es ya muy numeroso.

Dirige la compañía el notable artista Serafino Mastracchio, que goza de gran reputación en Italia.

En el vestíbulo de la Comedia hemos tenido ocasión de ver una gran fotografía, en la cual aparece Serafino Mastracchio caracterizando quince tipos esencialmente opuestos. Las quince figuras aparecen sentadas á una mesa. El anfitrión está en actitud de brindar, y es la reproducción exacta y natural del artista; lo verdaderamente difícil es adivinar que los catorce comensales, entre los cuales figuran damas inclusive, son el mismo Mastracchio en quince de las obras que representa.

La primera tiple, señora Mayer goza también gran reputación. Actualmente canta en el teatro Nacional de Roma, y la prensa italiana la dedica entusiastas elogios.

La temporada de primavera promete ser brillantísima.

—A la empresa del teatro Martín la sigue favoreciendo la suerte, pues cuenta por llenos las entradas de la obra *El Mártir del Calvario*, y más desde ayer, que han rebajado el precio de las localidades en beneficio del público.

Hoy lunes continuarán las representaciones.

La conferencia celebrada ayer por los Sres. Sagasta y Canalejas no tuvo importancia política, en el sentido de que se tratara cuestión alguna de actualidad.

El Sr. Canalejas se manifestó completamente identificado con el jefe del partido liberal, al cual hizo saber que por ahora no desea ocupar puesto alguno, pues se propone dedicar sus esfuerzos á acrecentar y afirmar su bufete.

Nada hay acordado á pesar de cuanto se ha dicho, respecto á comisiones parlamentarias y cargos para la mesa del Congreso.

Probablemente antes de que se acuerden los nombres examinará la lista de los aspirántes el Consejo de ministros.

Además de los expedientes de indulto que están en la Presidencia para su exámen, se llevarán otros varios, sin que pueda decirse todavía cuáles serán los que se presenten para el indulto á la reina.

Esta, por su parte, ha recomendado al Sr. Sagasta que la lleven el mayor número de indultos que sea posible, con objeto de estender la gracia á todos cuantos reos pueda.

Es posible que en vez de reunirse separadamente, como hasta ahora se ha venido haciendo, los diputados y senadores de la mayoría en la Presidencia, se reunan en una sola noche, á fin de evitar la repetición del discurso presidencial.

El criterio del gobierno en la cuestión de actas es constituir cuanto antes el Congreso, dejando para discutirlas con gran severidad todas aquellas actas que revistan alguna gravedad, proponiéndose desde luego no dejar pasar ninguna que tenga protestas por falsedad, acerca de las cuales se pasará el tanto de culpa á los tribunales, sean las falsedades á favor de ministeriales ó de oposición, aunque tengan que anularse cincuenta actas.

En el mensaje de la Corona es probable que además de los puntos indicados, anunciará el señor ministro de la Gobernación su propósito de llevar á las Cortes un proyecto de ley municipal y provincial, procurando reanudar en estas esferas de la administración, la campaña económica que hace el gobierno, á fin de descargar en lo posible á los pueblos del gravamen que sobre ellos pesa con el contingente provincial, que ha llegado á ser muy crecido.

El gobierno se encontraba anoche muy satisfecho del resultado de la manifestación pacífica republicana, porque dice es conveniente que el pueblo entre en las costumbres políticas pacíficas y ejercite sus derechos sin atropellos ni tumultos, pues en el ejercicio de su derecho de ciudadanía no será nunca coartado por el gobierno liberal, el cual será siempre inflexible en cuanto sea reprimir la perturbación y los trastornos del orden público.

HAN FALLECIDO.

En Sevilla, D. José Muñoz Quesada.

En Bilbao, doña Antonia Basterra y Aldecoa.

En Lequeitio, doña Mariana de Abazoa.

En San Sebastián, doña Antonia Basterra.

En Santiago, D. Vicente Villaverde Prieto.

En Murcia, doña Salvadora Chacon y Montenegro.

En Orihuela, doña Antonia Trives.

La junta Directiva del Comité liberal dinástico del Distrito del Hospital, en su última reunión presidida por el Sr. Corral, ha acordado invitar á sus correligionarios del distrito para que pasen las notas de inclusión y exclusión en las listas del actual censo, á la secretaría general de dicho comité, calle de Atocha, núm. 52, cuarto segundo, antes del 10 de abril próximo, para hacer las reclamaciones correspondientes.

En los círculos aristocráticos se habla del próximo enlace de la bellísima y distinguida señorita doña María de Vasallo, nieta de los condes de Luzón, con el conocido catedrático D. Angel Muñoz.

Según nuestro colega *La Epoca*, el nuevo drama del Sr. Sellés que se esta ensayando con toda actividad en el teatro Español, y cuyo estreno tendrá lugar el próximo sábado 1.° de abril, tiene el título de *Hacer mal por querer bien*, hallándose basado el incidente más dramático de la obra en el episodio titulado *Espejismos*, que ha incluido el Sr. Sellés en su tomo de *Narraciones*, publicado recientemente.

Con objeto de dar facilidades al público, la empresa del teatro Español ha dispuesto que la contaduría permanezca abierta diariamente de doce á cuatro de la tarde, donde se admitirán encargos de localidades para dicho estreno el jueves 30 del corriente, procediéndose el viernes 31 á la venta de las mismas.

La última novillada, verificada ayer, estuvo animada y satisfizo á la concurrencia.

Se lidiaron cinco toros de la condesa de Patilla y uno de Tres Palacios.

De los primeros fueron los mejores el primero y el quinto; el tercero llevó justamente fuego. Los restantes, medianos. Murieron seis caballos en la pelea.

Tres Calés y el *Moreno* fueron los que quedaron mejor á caballo.

Gonzalito, el *Comerciante* y *Regaterillo*, los mejores en palos.

Lesaca quedó á menos altura que sus compañeros con el estoque. Toreó con discreción y algo de cautela.

Fuentes muy bien en el quinto y mediano en el segundo. Se vacia mucho al arrancar á matar, y le resultan la generalidad de las estocadas idas. Toreando de muleta, sobre la mano izquierda especialmente, bien.

Bombita tiene menos recursos para el público que el anterior, pero en cambio tiene mucha guapeza en el crítico momento de la muerte y recuerdad los matadores verdad. Entra bastante reunido y corto. Si aprende el manejo de la muleta se hará pronto espada.

Y con esta novillada se acaban las corridas en broma, comenzando la formalidad el domingo próximo, á las cuatro de la tarde, con seis toros de la viuda de D. Carlos López Navarro, que estoquearán los notables toreros Mazzantini y *Guerrita*.

Los capitanes y oficiales de la marina mercante han fundado, con residencia social en Bilbao, calle de Hernani, número 13, cuarto 2.°, una poderosa asociación para su apoyo y mútuo socorro.

Los estatutos porque se rigen están hechos con detenido estudio. Además de la asignación á las viudas, hijos ó parientes de los fallecidos, y de la enfermedad ó inutilidad para seguir navegando, también se indemniza á los que sufran naufragio parcial ó total.

Para la mejor inteligencia entre los asociados, tiene nombrado la asociación en los principales puertos de la Península y Ultramar un corresponsal ó representante.

Figuran en la numerosa lista de sócios de esta asociación, cuyo título es «Asociación de Capitanes y Oficiales de la Marina Mercante», capitanes y oficiales de todas las matrículas españolas.

Administra sus ya cuantiosos fondos una junta directiva, compuesta de capitanes retirados, no teniendo intervención alguna, como se ha supuesto, ni Cámaras de Comercio, ni casas armadoras, ni consignatarios, pues precisamente los estatutos de esta asociación prohiben toda amalgama con elementos extraños á la clase de capitanes y oficiales marinos mercantes.

En Mataró se han declarado en huelga los obreros de dos fábricas de objetos de hierro fundido, amenazando con que se generalizará la huelga, estendiéndose á los obreros de otros oficios y artes.

En Subirats continúan los alborotos contra los «rabassaires». Varios grupos de mujeres se han estacionado durante estos días en la carrretera, promoviendo escándalo, con el fin de que fuesen despedidos los obreros procedentes de otros pueblos que trabajan en aquellas heredades.

La guardia civil ha procurado apaciguar los ánimos y ha disuelto los grupos.

En diversos sitios de Cádiz han aparecido colocadas algunas mechas encendidas y carteles donde dice: «Utilidad pública.—Fuego gratis.»

A causa de haber cesado en gran parte el movimiento de mercancías y especialmente el de vinos, han sido despedidos numerosos empleados de varias estaciones de la línea férrea del Norte.

Se encuentra mejorada de la grave enfermedad que ha sufrido en Sevilla la notable actriz señora Gorriz.

Ha llegado á Sevilla el eminente tenor Tamagno.

El director general de Istrucción pública, Sr. Vincenti, ha pasado una circular á todas la juntas provinciales de España, excitando su celo paraque sesirvan averiguar las cantinades porque se suscriban los maestros, y hacer la oportuna recaudación, para levantar un monumento que perpetúe la memoria del insigne autor de la ley de 1857, Sr. Moyano.

En la Coruña se han paralizado todas las obras que dependían del Ayuntamiento, en vista de que éste ha presentado la dimisión en pleno.

Se ha remitido á las provincias de Avila, Gerona y Huelva, donde han de comenzar las subastas para la conservación de carreteras, el informe de la junta de ingenieros correspondiente.

Mientras dura la paz que ahora disfrutamos las naciones, se preparan para hacer frente á las necesidades de una guerra europea. Alemania ha dado el ejemplo, y actualmente, según datos curiosísimos que ha trasmitido un corresponsal, hay en la histórica torre de Julio, en Spandan, bajo llave que guarda el emperador en persona, nada menos de 1500 millones de francos.

Francia ha ido más lejos, y al presente tiene reunidos, á juzgar por lo que leemos, 2000 millones; Rusia, á pesar del hambre y de todas las calamidades habidas y por haber, guarda como reliquia santa 2125; Austria, con grandes trabajos y cediendo á las excitaciones de Berlin, ha logrado reunir 750 millones, é Italia, sino hace otro tanto, débese á lo premioso de su situación financiera.

Hay, pues, encerrados y enteramente improductivos 6525 millones de francos, que sólo verán la luz cuando haya que destinarlas á la triste obra de la destrucción del hombre por el hombre.

A las ocho y media de la noche del día 23 del corriente se alarmaron en Villanueva y Geltrú los vecinos de la Rambla y calles adyacentes, por el estampido de una explosión.

Puestos en movimiento los transeuntes que circulaban á la hora indicada, así como tambien los vecinos de aquellas inmediaciones, se averiguó que la explosión había sido producida por una bomba que se había colocado en la parte exterior de una de las ventanas de la casa núm. 41 de la Rambla Principal, á donde dan los comedores de la casa.

En este edificio se halla instalada la imprenta, redacción y administración del *Diaaio de Villanueva y Geltrú*.

Por causa de la detonación se rompieron todos los cristales y se deterioraron los tabiques del edificio.

El juzgado del partido entiende en el asunto y ha empezado las diligencias sumariales en averiguación del suceso.

DESPEDIDA.

Satisfecha debe estar la reputada Sociedad de Conciertos de Madrid, que dirige el insigne maestro señor D. Luis Mancinelli, con la notabilísima sesión de despedida de sus grandes conciertos de primavera del año actual.

El anchuroso teatro del Príncipe Alfonso no podía contener una sola persona más de las que han compuesto el selecto auditorio de esta última sesión, consagrada á Beethoven.

También la honraba con su presencia la infanta doña Isabel, á la que acompañaba, como de costumbre, la señora marquesa de Nájera.

En la primera parte del programa se hizo repetir entre aplausos ruidosos la letra *b*, solo de violoncello de la overtura de *Prometeo*, que ejecutó con maravillosa delicadeza y dulcísimo tono, el justamente reputado maestro señor Mirecki, á quien el Sr. Mancinelli hizo salir al palco escénico, para compartir los aplausos. También se hizo repetir la grandiosa overtura *Egmond*.

La segunda parte fué un prodigio de bellezas, de ejecución y dirección. Es verdad que la obra lo requiere todo, pero debemos decir, sin exageración alguna, que algunos de los tiempos de esta obra máxima del rey de los compositores, Beethoven, fueron verdaderamente bordados, sacando en ellos primorosísimos efectos, que si honran muchísimo á todos los intérpretes instrumentales y vocales, más honran todavía, en primer lugar, al inimitable maestro Mancinelli, y después al director de los coros, maestro Almiñana.

Al salir á escena la señora Tetrazini, conducida por la mano del señor Mancinelli, se le tributó un aplauso prolongado.

Tanto esta señora como la señorita Pagnoni y los Sres. Giannini y Mariani, tuvieron que salir al palco escénico con el Sr. Mancinelli, después de la función, varias veces, llamados por repetidos aplausos.

El Sr. Mancinelli ha obtenido, finalmente, la admiración y el más sincero aplauso de todo el auditorio, mucha parte del cual manifestó su entusiasta deseo de volverle á ver por aquí el año que viene, y así creemos que sucederá seguramente.

—¿Si tendrá esta visita relación con lo que el mariscal me dijo?...

Después, con impaciencia febril:

—Vamos, pronto, que entre ese hombre...

VI

En que el lector trava conocimiento con uno de los principales personajes de este verídico relato, y en donde conoce la historia del judío de Varennes y el caso del infortunado Claudio Perín.

Figuraos un mozo de treinta y cinco á cuarenta años, fuerte, ni muy alto ni muy bajo; ni muy grueso ni muy delgado; regordete sin obesidad; cuadrado sin redondez; descadrilado sin dislocación, y dotado de una de esas caras que inspiran esta definición á la voz del pueblo, que algunas veces resulta, aunque en ello haya poca fé, la voz de Dios: *es un mozo que no tiene pizca de tonto*.

Los ojos eran lo que más vida tenían en aquella cara, cuidadosamente afeitada y friamente resuelta, en que, la barba cortada por la navaja y pugnando por crecer, ponía tonos de un azul violeta.

En resúmen, era una de esas fisonomías insignificantes, como se encuentran en todas partes. Una de esas muchas fisonomías que desde la mañana á la noche pasan á vuestro lado en el boulevard, sin fijarse en ellas. Pero cuyos ojos se fijan en vosotros. Ese es su oficio.

Este personaje estaba decentemente vestido.

Su traje negro, un poco pelado, pero de una limpieza minuciosa; su camisa blanca sus guantes de seda, su sombrero cuidadosamente cepillado y sus botas cuya piel relucía como la tapa de una cartuchera pulimentada para una parada, demostraban su espíritu de orden y denunciaban al empleado de seis mil reales en alguna administración pública, en alguna casa de comercio ó en alguna oficina de *informes*. Estaba en pié ante el general, en una actitud digna, sin embarazo ni descaro.

El barón le examinaba con curiosidad y atención.

Bajo aquel persistente exámen, una rara metamórfosis se operaba en el visitante.

Su estatura se enderezaba involuntariamente; su busto se asentaba sobre sus caderas; sus dos talones se acercaban el uno al otro en la misma línea; sus hombros se retiraban como los de un soldado en la fila.

El *paisano*, como decía Antonio, se trocaba en militar, en revista pasada por sus jefes.

Ante este cambio, el barón exclamó haciendo un movimiento de sorpresa:

—¡Ah, diablo! No, no estoy deslumbrado. Os reconozco. Os llamais Jacobo Perin...

El otro se inclinó de una manera afirmativa.

El general continuó:

Uno de mis antiguos sargentos de tiradores.

El visitante se inclinó de nuevo.

—Uno de mis mejores suboficiales, citado cinco veces en la orden del dia, condecorado con la medalla, propuesto para la cruz...

—Mi general...

—El bravo mozo que en el ataque de Malakoff, pasó de un bayonetazo á aquel pícaro ruso que iba á ensartarme.

Jacobo Perin saludó de nuevo.

—Vuestro recuerdo paga con usura mi acción, mi general...

—¡Pardiez! Y tambien me acuerdo de que abandonásteis el servicio cuando la charretera de oro iba á reemplazar vuestros galones, y con frecuencia me he preguntado por qué diablos pedísteis vuestra licencia cuando teníais abierto el camino para un ascenso merecido. En fin, tendrías vuestras razones: algún amorcillo, el matrimonio, tal vez...

—Mi general, soy solo y no tengo más que á mi hermana en el mundo.

—Comprendo... comprendo... razones de familia...

El sargento apoyó con acento singular:

—Vos lo habéis dicho, mi general, *razones de familia*.

—¿Y sois feliz, mi querido Jacobo, en vuestra nueva posición?

Hablando así, el general tendía cordialmente la mano á su interlocutor.

Pero éste dijo retrocediendo:

—Muchas gracias, mi general, por el honor que me dispensais; pero antes de aceptarla...

—¿Qué?

—Permitidme que os diga que pertenezco á la *administración*.

—¿*A la administración*?

Jacobo Perín se rió con melancolía.

—Así es como llaman á la Prefectura de Policía las personas que no quieren humillarnos.

Tocó el turno de retroceder, desconcertado, al barón.

—¿Pertenecéis á la policía?—exclamó.

Jacobo Perin bajó la cabeza y contestó con humildad:

—A la policía de seguridad, sí, señor barón.

Este último cruzó los brazos sobre el pecho, «levantando los ojos al cielo», siguiendo la fórmula usada en el teatro para caracterizar la estupefacción extrema.

—¡De la policía, vos!,.. ¡Un soldado!... ¡Un antiguo soldado de Africa, de Crimea y de Italia!...

A esta estupefacción extrema se mezclaba, en el tono y en el aspecto, no sé qué sentimiento involuntario de indignación, de repulsión reales.

Porque eso es así, entre nosotros, es cierto.

Mientras que nuestros vecinos del canal de la Mancha, que son gentes que razonan á sangre fría, y juzgan á los hombres y las cosas según las leyes de la sana lógica y desde el punto de vista práctico de la necesidad que se impone de las ventajas obtenidas; mientras que los ingleses, decimos, miran el oficio de polizonte como una profesión que no difiere de las demás sinó en que exige de los que la ejercen más habilidad, valor y abnegación por el bien público; mientras que sin regatear y sin ruborizarse, demuestran á los titulares de esta profesión la estimación, la simpatía y las consideraciones que ordenan estas cualidades, en Francia nos compadecemos de los criminales.

Los ladrones y los asesinos no desagradan en las novelas ni en la escena.

Y aun en la vida, en la sociedad, el malvado es bien admitido, con tal de que se haya hecho digno de este favor por un crimen nuevo, ingenioso, paradógico ó monstruoso.

Por el contrario, se detesta todo lo que tiene relación con la policía: se buscan las ocasiones de demostrar ese desdén, ese odio implacable.

Los espíritus más sensatos, los más utilitarios, los más progresivos, no pueden defenderse contra la aversión, contra el contagio de esta preocupación ridícula.

Esto es lo que había sucedido, á pesar suyo, al padre de Elena y de Maximiliano.

Pero, en aquella naturaleza recta y prova, esta impresión no podía ser sino de corta duración, y la expresión había salido apenas de su boca, cuando el barón lo sentía ya, de todo corazón y esperimentaba algo así como vergüenza por haberse dejado dominar por ella.

Jacobo Perin, con un gesto sencillo y digno, había designado la solapa de su levita.

—Desde que me separé del ejército, dijo con gravedad, quité del hojal la cinta de mi medalla...

Despues, irguiéndose, prosiguió con melancolía que no estaba exenta de grandeza:

Y sin embargo, nosotros somos tambien soldados, soldados que no conocen ni la embriaguez de la pólvora, ni el entusiasmo de la gloria, y que al combatir al enemigo comun, al malhechor, no tiene que esperar más que la recompensa de su conciencia...

—El general iba y venía del escritorio á la ventana. A estas últimas frases, se paró delante del agente, ¡y quitándose el *Kepis!*

—Teneis razón, camarada—dijo—serio y convencido, y yo saludo en vos á uno de esos que ponen á cubierto nuestra existencia y protejen nuestro sueño tranquilo. No me querrais mal por lo que antes he dicho.

Mi pobre y vieja cabeza, está tan enferma esta mañana...

Despues añadió con efusión.

—¡Vamos, chocad, pardiez!

—Mi general, tal honor.

—Chocad—repitió el barón,—ó me hareis creer que me guardais rencor.

Los dos se estrecharon la mano con una energía sincera, cordial y recíproca.

El general volvió á sentarse en su inmenso sillón de cuero con clavos dorados

---

cia, esperiencia y virtudes acreditadas.

Han sido nombrados:

Secretario del ilustrísimo señor Obispo de Sión y rector de la iglesia del Buen Suceso D. Isidro de la Fuente, presbítero.

Secretario del señor obispo preconizado de Palencia, don Juan F. Loredo, y mayordomo del mismo, Sr. D. Hipólito de Avila, é inspector de disciplina del Seminrio de Madrid, D. José Vidal, presbítero.

Delicadísimo en su forma, agradable en su lectura y provechosísimo en la doctrina y enseñanza que encierra, es el opúsculo XV que acaba de publicar *El Apostolado de la Prensa* con el título de «A cumplir con la Iglesia».

La Archicofradía del Corazón de María, que se hallaba establecida en la iglesia parroquial de San Sebastián, se ha trasladado á la Catedral.

Ha celebrado su primera reunión en el palacio episcopal la junta centra de los Congresos católicos, presidida por el Excmo. señor arzobispo-obispo de esta diócesis, y en ella se acordó llevar á efecto una solemne peregrinación á Roma, como muestra de adhesión á Su Santidad el Papa León XIII.

En las próximas reuniones se decidirá la época y los medios de que se ha de valer la junta para procurar contribuir al alivio de las cargas á que debe atender el Dinero de San Pedro, á fin de que la limosna de España sea lo más cuantiosa posible.

Se ha concedido al arzobispo de París, Mr. Richard, la gran cruz de Isabel la Católica, en prueba de estimación por su libro sobre Cristobal Colón.

En Santa María de la Almudena, San José, Covadonga, San Andrés e iglesia de Servitas de Nuestra Señora de los Dolores, se hará el Viernes Santo, de doce á tres de la tarde, el ejercicio de las *Siete Palabras*.

El señor arzobispo, obispo de esta diócesis, bendecirá solemnemente al pueblo, en nombre de Su Santidad, el 9 de abril, y concederá indulgencia plenaria y remisión de todos los pecados á los fieles que asistan con las disposiciones debidas, á las diez de la mañana.

2009 Ministerio de Cultura

CARTA PASTORAL

Hemos recibido la que acaba de dirigir el señor arzobispo-obispo de Madrid-Alcalá D. José María de Cos, al venerable dean y cabildo de esta santa iglesia catedral, al lustre abad y cabildo de la magistral de Alcalá, raciprestes, párrocos y demás clero, comunidades religiosas y fieles todos de la diócesis.

Es un documento notabilísimo y que sentimos no poder insertar íntegro por su mucha extensión; mas, para que nuestros lectores puedan formar idea de su espíritu y alcance, trascribiremos algunos de sus principales párrafos.

Principia así:

«Hermanos é hijos muy amados:

Somos e medio de vosotros sucesor de un obispo insigne, que supo llevar á cabo muchas é importantes empresas, y merecer de sus súbditos la veneración y el cariño. Inferior á él en los méritos, somos igual en los deseos y nos hallamos animados de sus mismas aspiraciones. Lo que á vuestro prelado faltaba, por vosotros será suplido con esa vivísima fé y esa caridad ardiente, que abre escuelas, alza conventos y edifica templos y asilos.

Al contar con vuestro auxilio, Nós os ofrecemos el nuestro, de corazón, espontáneo, decidido, incondicional.

Más adelante dice:

«Cualquiera que haya bajado hasta el fondo de las cuestiones, estudiando con detención esa multitud de sistemas que se proponen escalar los alcázares del saber para asegurar desde allí la dominación de la tierra, verá que sobre las filas de millares de combatientes que se acometen y rechazan, y se levantan y caen; entre los gritos de *ciencia*, que por todas partes resuenan, lo que se yergue y tremola es la bandera de la *duda*. Un diluvio de afirmaciones no comprobadas todavía, un diluvio de negaciones no justificadas aún, van invadiendo la tierra y trocándola en mar revuelto. Las olas vienen y van, y se embisten y se destruyen, flotando sobre ellas la nave de la sociedad humana sin rumbo determinado que la pueda llevar al puerto.

»Mientras tanto en su derredor rugen vientos aterradores, encima de su cabeza se condensan oscuras nubes, y debajo de sus plantas se estremece y tiembla la tierra. No hay unidad de pensamiento, no hay unidad de deseo, no hay unidad de aspiración, no hay, en suma, unidad de fin ni de medios para alcanzarlo; y por tanto no hay sociedad, sino innumerables partidos, todos puestos en pié de guerra para arrojarse á la pelea y disputarse los jirones del manto común que los cubre. Y es que la discusión tranquila, que siempre existió entre los doctos, se ha extendido entre los indoctos, incapaces de discutir.

«.....El bien del particular se ha antepuesto al bien del común. Cada agrupacion primero y hoy ya casi todo individuo, no por sentimiento de gloria, como un poderoso monarca sino por interés mezquino, menos noble que la ambición, con el lenguaje de los hechos, ha dicho: «El Estado soy yo.» «La propiedad es un robo» grito de guerra al capital, que la Europa oyó sorprendida de la boca de un hombre solo, ha venido á ser un programa de numerosa multitud, dispuesta á escribirlo con sangre en las páginas de la historia. Y, como si no bastara esta ruda negación del derecho de prodiedad, base material de los pueblos, se levanta otra multitud para proclamar la anarquía y destruir la autoridad, base moral de las naciones. Y lo más triste, amados hijos, es que al afirmar ideales, unos dudosos, otros falsos, contradictorios algunos, y la mayor parte de ellos peligrosos ó disolventes, para granjearse prosélitos todos dicen: «Yo soy la luz.

.....

¡Qué responsabilidad tan enorme ante Dios y la sociedad la de aquellos padres y madres que, irreflexivos, negligentes, atolondrados ó frívolos, resignan la educación en las manos mercenarias de una institutriz ó de un ayo y se dispensan á sí mismos de enseñar el bien á sus hijos! ¡Qué crimen el de los padres que á sus hijos escandalizan con la irreligión, las discordias, el adulterio, la crápula, el juego, la ociosidad, el lujo y los pasatiempos! No ya á los ojos de la fé; á los de la misma razón y hasta del simple buen sentido, serán siempre reputados reos de lesa sociedad y espiritual parricidio, que allá castiga el Señor y acá vengan los propios hijos.

.....

»Los grandes de la fortuna, del saber ó del nacimiento, no son grandes para sí mismos; que lo son para los pequeños, á quienes deben el auxilio, el ejemplo y la dirección. Son como los altos montes, que se elevan sobre los valles para guía del viajero que va atravesando la tierra. Son como los astros lucientes, que se remontan en el cielo para norte del marino que va recorriendo los mares. Son como los grandes ríos, que recogen los arroyicos y se arrastran por la llanura para fertilizar los campos.

.....

«Y al pueblo humilde y modesto, á quien todos solicitan y dirigen frases de halago, ¿le podremos decir palabra que no sea franca y leal? Traición innoble sería, más que en otro ninguno, en Nós, que nacimos hijo del pueblo y del pueblo hemos sido hermano, y hoy somos padre del pueblo por la autoridad de Aquél que bajó del cielo á la tierra para encarnar en Nazareth, y siendo Hijo del Dios Altísimo, no se desdeñó de ser llamado hijo de un pobre carpintero.

»No os dejéis seducir por halagüeñas promesas, ni por frases almibaradas que os anuncian un porvenir lleno de ventajas y dichas. Este mundo es un destierro donde todos sufren y lloran, y ninguno encuentra la dicha, que no logró ni Salomón con su ciencia, con sus riquezas y su gloriosísimo trono. Serán siempre muchos los pobres y poquísimos los ricos. El trabajo y la economía son la fuente de la riqueza. Así han llegado á ser ricos los que hemos conocido pobres, y por el camino opuesto llegarán también á ser pobres los que conocemos ricos.

»No os coloquéis frente á frente de la autoridad que os manda. Dios instituyó la civil para gobierno de las naciones, como ordenó la paternal para bien de las familias. Salvas siempre las imperfecciones inherentes á lo terreno, la autoridad es el amparo del bueno y de sus derechos, como es también el vengador de los crímenes y delitos.

»No ahondéis el antagonismo entre el capital y el trabajo; que no puede existir el trabajo, si no hay capital que lo pague, ni producir el capital, si no hay trabajo que lo mueva. Son hermanos inseparables y con dependencia recíproca, y no es racional que vivan en desavenencia continua, sino que se amen mutuamente como verdaderos amigos.»

La pastoral termina exhortando vivamente á los fieles á que no olviden estos avisos, porque ellos serán el remedio de nuestros males presentes y el antídoto que nos libre de mayores males futuros, dando quietud y reposo á esta revuelta sociedad, cuyo porvenir preocupa á los más grandes pensadores.

EDICION DE LA NOCHE

SERVICIO TELEGRÁFICO

propio de LA CORRESPONDENCIA

NACIONALES

Heridos.—Tumulto de estudiantes. Los fusionistas.

Barcelona 27, 2'10 t.

Los heridos por el choque del tranvía de Badalona continúan gravísimos.

Hoy se han reproducido los escándalos en la Universidad.

El nuevo catedrático de metafísica, Sr. Sanz Benito, acudió al aula, rogando á los estudiantes evitaran se introdujeran entre ellos elementos escandalosos.

Uno de los oyentes gritó: «¡Fuera!»

Entonces los estudiantes la emprendieron á bofetadas y palos, reproduciéndose igual escena en la salida del aula.

Hubo carreras y alguna alarma.

Continúa la marejada en el seno del fusionismo por la dimisión del alcalde.—*Figuerola.*

El ministro de Gracia y Justicia.

Málaga 27, 11'30 m.

En el tren expreso de mañana al mediodía saldrá para Lourizan el señor Montero Ríos.

Este ha recibido la visita del señor obispo de la diócesis.—*El corresponsal.*

Suicidio.

Málaga 27, 12 m.

Ayer se suicidó en la barriada de Palo el joven Pedro Villalba, de veintidos años de edad.

Para consumar su intento suicida, se disparó un tiro, cuyo proyectil le privó inmediatamente de la vida.—*El corresponsal.*

Desgracia.

Murcia 26, 8 n.

En la calle de Cartagena de esta ciudad, se ha hundido el terrado de una casa, con tal desgracia para un niño de nueve años que en él se hallaba, que cayendo á un pozo, ha sido extraido cadáver. El infeliz era hijo del comerciante D. Alberto Gimenez.—*Frutos.*

Por el indulto de dos reos

Murcia 26, 8'40 n.

Se han recibido telegramas de la mayordomía mayor de Palacio y de los Sres. Cánovas del Castillo, Puigcerver y García Alix, manifestando que haciéndose intérpretes de los deseos de este vecindario, gestionan vivamente en favor del joven murciano Angel Albaladejo y su compañero Nicolás Ferré, sentenciados á la última pena por la Audiencia de Valencia, y cuyo terrible fallo está próximo á cumplirse.—*Frutos.*

Nuevo gobernador

Soria 27, 12 m.

Por real orden ha sido nombrado gobernador civil interino de esta provincia, el diputado provincial D. Cipriano Cacho, que hoy mismo se ha encargado del mando.—*Roca.*

Crimen frustrado.

Valencia 27, 6'30 m.

Se ha intentado cometer por un vecino del cercano pueblo de Masamagrell un crimen horroroso.

Se trataba nada menos que de abrasar vivos al cura de aquel poblado y á su anciana ama de llaves, con quien vivía. Al efecto, el criminal, durante la noche, impregnó la puerta de la casa abadía con petróleo y una de las ventanas que caen á la parte opuesta de la casa, á fin de que no pudieran salir, y prendió fuego.

Los efectos hubieran sido desastrosos si apercibido el vigilante de un gran resplandor no hubiera acudido inmediatamente á dar aviso á los vecinos, que acudieron á la casa abadía, consiguiendo, á fuerza de echar cubetas de agua, apagar el incendio de la ventana y, penetrando por ella, dar aviso al señor cura.

La puerta y portalón fueron consumidos por el voraz elemento.

Se ha capturado á un vecino de pésimos antecedentes, como presunto autor de tan bárbaro atentado.—*Ferrando.*

Semana Santa.

Valencia 27, 9'15 m.

El jueves próximo, en la basílica metropolitana, efectuará el arzobispo de esta archidiócesis Sr. Sancha, el lavatorio á los pobres y despues se les dará una gran comida á la que tal vez asista tambien el prelado.

Las solemnes funciones religiosas de Semana Santa prometen este año ser mas lucidas que los anteriores, á juzgar por los grandes preparativos que se hacen.—*Ferrando.*

Elecciones municipales.

Valencia 27, 11 m.

Esta tarde están convocados en su despacho por el gobernador civil, señor Sarthou, todos los senadores, diputados á Cortes y provinciales y comité liberal de la provincia, con objeto de plantear de una manera definitiva la conducta que deben seguir para las próximas elecciones de concejales. Se hablará y propondrá la unión de todos los monárquicos.

Para eso considero, ante todo, que debe unirse primero el partido fusionista, cosa que por ahora creo imposible.

Los republicanos trabajan y efectúan sus reuniones para la elección de candidatos.

Los demás partidos continúan en la mayor de las inercias, y no será extraño que lleven otra corrida en pelo como la de los diputados á Cortes.—*Ferrando.*

Obreros sin trabajo.

Zaragoza 27, 1'20 t.

Un numeroso grupo de obreros que carecen de trabajo, se presentó delante del gobierno civil. Una comisión subió á ver al gobernador y le expuso la precaria situación porque atraviesan los trabajadores. Además le pidieron autorización para organizar una manifestación que postulase por las calles, llevando un pendón con las inscripciones ¡Pan! ¡Trabajo!

El gobernador prometió conferenciar con el alcalde para que el Ayuntamiento diera ocupación al mayor número posible de braceros; pero no les dará permiso para la manifestación hasta que no cumplan con todo lo que prescribe la ley de reuniones públicas.—*Fondevila.*

DE LA AGENCIA FABRA

Londres 27.

En la reunión que celebrará esta tarde el partido liberal, se tratará detenidamente de la cuestión relativa al sistemático obstruccionismo que las oposiciones están empleando en la Cámara de los Comunes, y de los medios que debe emplear el gobierno para impedir que continúe esta campaña.

París 27.

Los verdaderos viticultores franceses hacen grandes esfuerzos para conseguir que se apruebe en el Senado el proyecto relativo á la reforma del régimen de las bebidas alcohólicas, porque el sistema actual favorece de tal suerte el fraude que se calcula en dos millones de hectólitros el vino falsificado que se consume anualmente en París.

Además los beneficios que puede obtener el Estado ascienden á algunos millones.

Si se aprueba dicha reforma se producirá seguramente una alza en el precio de los vinos naturales, y se conseguirá dar salida á las existencias de los caldos españoles que todavía abundan en nuestros depósitos.

París 27.

Algunos periódicos, hablando de la comisión parlamentaria informadora sobre la cuestión de Panamá, dicen que ésta no ha terminado aún su obra, pero que no puede menos de preverse su completo fracaso.

Constituída en jurado de honor con la misión de descubrir á los que comprometieron la dignidad del parlamento, le han faltado todos los elementos necesarios de información para emitir dictamen.

Como carecía además de facultades, no pudo lograr siquiera que prestaran declaración algunos testigos.

Roma 27.

Varios periodicos liberales, hablando del atentado, ó mejor dicho, desacato de que fué objeto el rey de Italia, pretenden que el autor era un fanático papista; pero de nuevos exámenes facultativos resulta comprobado que se trata de un infeliz demente.

París 27.

En la apertura de la Bolsa de hoy, la renta francesa se presenta más floja, cotizándose á 97-17 y 97-08.

El 4 por 100 exterior español comienza firme, pierde 20 céntimos y los gana después.

París 27.

Ayer ocurrieron graves desórdenes en la basílica de Saint-Denis.

Durante el sermón, unas 20 personas, que habían entrado en el templo con el propósito de promover un escándalo, interrumpieron al predicador con desaforados gritos, escarneciéndole é insultándole.

Los fieles, indignados, protestaron contra semejante profanación, y entonces los autores de ésta arremetieron á silletazos contra aquéllos, resultando varias personas heridas.

Acudieron las autoridades y fueron reducidos á prisión los principales promovedores del tumulto.

París 27.

Según noticias de Berna, se considera allí de todo punto imposible reanudar las relaciones comerciales entre Francia y Suiza.

Bruselas 27.

Se procede con tal actividad en renovar el armamento del ejército belga, que para el verano próximo toda la infantería dispondrá ya del nuevo fusil.

LAS CAPITANÍAS GENERALES

POR TELEGRAFO

CORUÑA

Coruña 26, 6'30 t.

Continúan sin funcionar el Ayuntamiento y la comisión provincial.

Ni los concejales ni los diputados provinciales se muestran dispuestos á volver á ocupar sus cargos.

Tampoco podrá la Diputación celebrar las sesiones semestrales que deben tener lugar en abril.

La junta de defensa y resistencia continúa funcionando. Ha acordado tirar 20000 ejemplares de la alocución que dirigen á todos los gallegos de las cuatro provincias.

El espíritu que en ella domina es el de oponer á las reformas del ministro de la Guerra la resistencia pasiva, hasta que se consiga desvirtuar el decreto por el que se despoja á Galicia de su capitanía general.

Nótase en la alocución tendencias marcadamente regionalistas.

La junta está compuesta de 58 individuos, entre los que se cuentan todos los concejales dimisionarios, y extrema su campaña regionalista alentando el separatismo.

Mañana comenzarán á discutir el proyecto de Constitución regional.

El comité central regionalista de Santiago, que preside el historiador gallego D. Manuel Murguía, se ha dirigido á los comités locales para que fomenten el movimiento separatista.

Toda esta campaña se realiza en medio de la mayor tranquilidad.

La población presenta su aspecto ordinario, aunque está dispuesta á secundar en todo á la junta de defensa y resistencia.—*El corresponsal.*

VALLADOLID

Valladolid 26, 6'25 t.

En el teatro de Calderón se ha celebrado un *meeting* al que ha asistido numerosa concurrencia, donde se veían representadas todas las clases sociales, quienes han protestado de que se suprima la capitanía general, trasladando desde esta ciudad la capitalidad del distrito.

Hablaron varios oradores, acordándose elevar una exposición y que los representantes en Cortes combatan en el Parlamento la reforma.

Después se organizó una ordenada manifestación, que recorrió algunas calles hasta la del Obispo, donde está situado el gobierno civil. Una comisión subió á conferenciar con el señor gobernador.

Calcúlanse en 3000 las personas que han asistido á la manifestación, que se disolvió á las cinco de la tarde.—*El corresponsal.*

ÁLAVA

Vitoria 26, 12'45 t.

Esta capital sigue con marcadísimo interés las gestiones que la comisión del Ayuntamiento y Diputación están practicando cerca del gobierno para conseguir de él siga la capitanía general en Vitoria.

Reina gran excitación en los ánimos y general descontento en la población, por suponerse que la concesión de que interinamente siga en ésta la capitanía hasta que Miranda pueda, en buenas condiciones, alojar cómodamente fuerzas, sea muy transitoria. Con este motivo, el Ayuntamiento y la Diputación celebraron anoche sesión extraordinaria para acordar la actitud que debían tomar estas corporaciones y la capital y provincia, para la mejor defensa de sus intereses.

El resultado de la sesión fué no hacer por ahora demostración alguna de desagrado hasta conocer las últimas gestiones de los comisionados en Madrid, y calmar los ánimos excitados del comercio y de todo el vecindario. A esto se debe no haberse verificado una imponente manifestación de protesta.

Se cree, sin embargo, que esta manifestación se llevará á cabo, si las noticias que se reciben no son más satisfactorias, cuando regrese la comisión gestora.—*El corresponsal.*

POR CORREO

La junta de defensa de la Coruña ha nombrado comisionados para que se trasladen á las distintas capitales de Galicia y puedan entenderse con las juntas regionalistas, todas las cuales se han ofrecido incondicionalmente á seguir el plan de conducta que indique la Coruña.

De los periódicos de esta capital copiamos las siguientes noticias:

«Convocados por el capitan general, estuvieron ayer tarde en el palacio de la Plaza de la Constitución los concejales dimisionarios.

El Sr. Pando, en virtud de que en el decreto sobre división territorial militar, se consignaba que no comenzaría éste á regir hasta 1.° de julio después de ser sancionado por las Córtes, les aconsejó particular y amistosamente, que debían volver al Ayuntamiento á encargarse de su gestión.

Los concejales contestaron que la dimisión fué pedida por el pueblo y que á éste correspondía expresar la conveniencia de que ocupasen sus puestos, añadiendo que en el ínterin nada podían determinar sobre el particular.

—En la secretaría de nuestro Ayuntamiento se recibió un oficio del juzgado de instrucción de esta capital, ordenando que el alcalde se hiciese cargo de un preso que tiene que sufrir la condena de un mes y un día de arresto mayor.

Dicho oficio fué devuelto por el secretario interino, Sr. Carballo, manifestando que no podía cumplimentarse dicha orden judicial, por no existir alcalde ni ayuntamiento en la Coruña.

—Elevamos á la consideración de la junta los medios de resistencia que la opinión general de esta localidad discute con calor y los estudie detenidamente.

Retirar del Banco de España de esta capital la cuenta corriente y llevarla al Crédito Gallego.

Que la circulación de los billetes del Banco cesen, obligando á todos á pagar en metálico.

En esta forma entendemos que el Banco será un auxiliar permanente de nuestros intereses lastimados y estará á nuestro lado.

***

El alcalde de la Coruña ha dirigido una extensa comunicación, notable por su forma, á todos los hijos y representantes de Galicia, pidiéndoles su concurso para evitar que se prive á la ciudad gallega de la capitalidad militar.

La capitanía de la Coruña—según el documento expresa—se estableció hace cuatro siglos, sin que nadie, en tan largo período de tiempo, intentase despojar de la capitalidad militar á esa región del Noroeste.

El alcalde de la Coruña recuerda las gloriosas epopeyas con que legítimamente se envanece la población y cita su heróica defensa en el año de 1589.

La comunicación termina con el siguiente párrafo:

«Coruña no está dispuesta á consentir que se destruyan las páginas más gloriosas de su historia y que se ofenda su dignidad regional sin protesta.»

***

El Ayuntamiento de Valladolid dirigió al vecindario una alocución, de la cual copiamos los párrafos siguientes:

«Para descapitalizar á Valladolid militarmente, éste, sin conseguir ninguna ventaja técnica esencial, se compromete en una serie de gastos considerabilísimos para estos tiempos en que tantas mermas de presupuestos se exigen. ¿Es esto justo? ¿Es esto conveniente? ¿Es esto político?

Por eso este Ayuntamiento, encerrado hasta ahora en la vía de las reclamaciones ordinarias, precisamente por la bondad excepcional de su causa, cree, una vez que ha sido desatendido, llegado el momento de apelar á los recursos más extraordinarios. Para eso acude á vosotros, vallisoletanos, seguro de que os colocareis en el acto, con la decisión y el entusiasmo de los grandes momentos, al lado de vuestra representación popular, respondiendo á su patriótico llamamiento y cooperando con ella á la defensa de los intereses comunes.

Vamos á celebrar primero un gran *meeting*, en seguida una manifestación imponente de la población entera, demostrando allí con razones nuestro derecho, consignando aquí, con la protesta de nuestra actitud, el agravio recibido. Después emprenderemos una enérgica campaña, persiguiendo sin tregua la restitución de aquel derecho.

El *meeting* se celebrará *hoy domingo* en el teatro de Calderón, de tres á cinco de la tarde; la manifestación, acto seguido.

¡Vallisoletanos: vuestro Ayuntamiento os demanda en su ayuda! Es para defenderos á vosotros mismos y vuestro derecho. ¡Cumplid con vuestro deber, cual siempre lo hicisteis!—Valladolid 26 de marzo.»

***

El Ayuntamiento de Burgos adoptó, por unanimidad, en la última sesión que celebró, los siguientes acuerdos:

1.° Que se manifieste al gobierno la imposibilidad en que se veía la corporación de seguir administrando, y por tanto, que presentaban todos los concejales la dimisión de sus cargos.

2.° Que se invite á los representantes en Cortes para que se constituyan en una comisión permanente, á fin de que continúen gestionando y combatan en las Cortes el proyecto del general López Domínguez.

Y 3.° Que se eleve al ministro una instancia exponiéndole nuevamente las razones que militan en favor de Burgos, y pidiendo que sea respetada la justicia.

Nadie hizo la menor observación, y lo propuesto por el señor alcalde fué aprobado por unanimidad.

NOTICIAS DE ESPECTÁCULOS.

El próximo sábado se estrenarán en el teatro de Novedades el sainete *Alfonsa la buñolera ó la boda del Mochuelo*, el á propósito cómico lírico *La plaza de la Cebada ó Crónicas al por mayor* y el juguete cómico lírico *Tiglilla.*

Se está ensayando en el mismo teatro una zarzuela nueva, debida á la pluma del popular autor D. Rafael M. Liern, titulada *El regreso del Cacique*, con música del maestro D. Angel Ruiz.

—En el correo de anoche salieron para Sevilla el maestro Campanini, la señora Tetrazzini y el barítono Menotti, contratados por la empresa del teatro San Fernando de aquella capital.

Contratado por la misma empresa, ha salido también para la capital de Andalucía el barítono Massimo Scaramella, artista muy aplaudido y estimado por el público de nuestro Real coliseo.

—En Jai Alai gran partido mañana martes, á las cuatro y tres cuartos de la tarde, entre los afamados pelotaris Quintín Basaguren (Chiquito de Ondarroa) y Gabriel Pedrós contra Victoriano Gamborena y Bautista Otegui (Chitivar), á sacar de los siete cuadros.

Esta tarde estuvo el alcalde en la plaza de la Cebada, conferenciando con los asentadores y con los vendedores al por menor.

A estos ofreció que no permitiría abonaran mas que diez céntimos por derecho de romana.

Ayer tarde se reunió la sociedad de vendedores de hortalizas y frutas denominada «La Proteccionista», acordando proveerse en la plaza de la Cebada, prévio el abono de los referidos diez céntimos de arbitrio municipal.

Según nuestras noticias, al suprimirse los romaneros municipales, por haberse comprometido los asentadores á satisfacer el impuesto, con la obligación de colocar ellos aquel personal, fueron facultados verbalmente para cobrar, en vez de 10 céntimos, 15, subiéndose la cuota después hasta 25.

Para esto, se fundaban los asentadores en el hecho de tener que poner los envases, además de que el genero lo entregaban al fiado, resultando muchas veces que no lo cobraban á causa de la insolvencia del comprador.

En la tarde de hoy algunos asentadores se negaron á entregar el genero sin la condición precisa del pago adelantado.

Los vendedores se quejaron al alcalde y éste manifestó que no podía intervenir, como es consiguiente, en esa cuestión por ser de libre la contratación.

El mercado se ha efectuado con el mayor orden, y por ahora parece terminado el conflicto llamado *de los romaneros*, pues, como dejamos dicho, satisfacen los compradores para vender al por menor, el impuesto de diez céntimos.

Ha sido agraciado por S. M., con la gran cruz de Isabel la Católica, don Luis del Arco y Mariategui, jefe de la sección de Política en el ministerio de Estado.

Como ya decimos en otro lugar, la comisión municipal de Hacienda está convocada para mañana, al objeto de ocuparse de una solicitud presentada en 28 *de noviembre* último por los vendedores de hortalizas y frutas, los cuales reclaman contra el impuesto de 25 céntimos que por derecho de romana exigían los asentadores de la plaza de la Cebada.

Además, los firmantes de dicho escrito manifiestan que el arbitrio legal de 10 céntimos no deben abonarlo ellos, sino los introductores de mercancías, como se prefija en la real orden creando ese impuesto y con la precisa condición de que se abonara la referida cantidad por cada bulto que entre en el mercado de la Cebada.

Por último, los reclamantes piden se rija la plaza de la Cebada bajo las mismas bases que la del Mercado de los Mostenses.

Segun se desprende del documento citado, los asentadores fueron los primeros que declararon la romana libre, imponiendo despues cuotas por el peso, hasta llegar á la de 25 céntimos.

El señor alcalde, está dispuesto á que se trate de este asunto en la próxima sesión del Ayuntamiento, donde se propondrá la abolición del arbitrio de romaneo.

En el expreso de esta tarde ha salido para Sevilla y Huelva, acompañado de uno de sus sobrinos, el eminente tribuno D. Emilio Castelar.

A pesar de lo que han dicho algunos periódicos, el Sr. Castelar no piensa pronunciar discurso alguno en centros ni sociedades de la capital de Andalucía.

En el Congreso se ha reunido la comisión de Badajoz y los diputados por aquella provincia que vienen á gestionar, entre otras cosas, que ya que no quede el capitán general en dicha capital, dejen al menos la guarnición.

Parece que obtendrán lo que desean.

La combinación de gobernadores que se halla pendiente, comprenderá tambien algunos otros gobiernos además de los que ya se ha dicho y se hará antes de la apertura de las Cortes.

El señor ministro de Hacienda no ha recibido todavía más presupuestos que los de la Presidencia, de Estado y de Guerra.

Hoy se decía que en el consejo de ministros de esta tarde se fijaría la fecha de las próximas elecciones municipales.

Se comenta que coincidan en la defensa del partido único republicano el Sr. Pi y Margall, y el zorrillista señor Sol y Ortega, porque se cree que el señor Salmerón es contrario al partido único republicano.

Las actas de Murcia serán muy combatidas por los coalicionistas republicanos.

Mañana habrá velada en la Academia de Jurisprudencia, y el señor Cánovas del Castillo y el señor Cos Gayón harán el elogio de doña Concepción Arenal.

Parece que el jefe de los posibilistas de Huesca, señor Camo, no piensa hacer evolución política alguna, sino seguir estrictamente la misma conducta del señor Castelar, aunque venga á sentarse en el Congreso, como seguramente ocurrirá.

El ministro de Estado ha ultimado una combinación de cónsules, cubriendo las vacantes por rigurosa antigüedad entre los individuos del cuerpo.

Uno de los actos religiosos que más justamente llamará la atención en la próxima Semana Santa, es el *Regina Coeli* que el sábado Santo consagra á la virgen de la Almudena en la iglesia de Santa María su respetable é ilustre corporación.

La asistencia del sabio y virtuoso prelado de esta diócesis á esta festividad, la prestará mucho realce.

El domingo de Resurrección concurrirá esta real é ilustre Esclavitud á la función propia de este día y coadyuvará al brillo y esplendor de la misma.

Mañana, de doce á doce y media de la tarde, se reune en el café de San Luis el gremio de vendedores de fósforos, para tratar asuntos de interés relacionados con aquellos perjudicados industriales.

La policía sorprendió anoche en la calle de la Unión, de Barcelona, una partida de juegos prohibidos, incautándose del dinero y barajas que había sobre el tapete, y deteniendo á los dos banqueros que tallaban en aquel momento y á seis de los *puntos*, todos los cuales fueron puestos á disposición del juzgado correspondiente.

El señor ministro de Hacienda recibirá mañana, á las tres de la tarde, á todos los ingenieros agrónomos nombrados inspectores técnicos de Hacienda, que se hallen en Madrid.

En la velada que los gallegos celebran esta noche en el teatro de la Comedia, toman parte dos oradores: los Sres. Becerra y Carracido; tres periodistas: Curros Enríquez, Rey Díaz y Luis Taboada; varios cantantes, entre ellos, la señorita Asunción Mejuto, Méndez Brandon, Campa, y un obrero orensano, que cantará los aires gallegos del maestro Veiga; el aficionado violinista, tan aplaudido en la Sociedad de Conciertos, Fernández Bordas, y los músicos del sexteto, todos hijos de Galicia.

El Sr. Escobar, sobrino del insigne poeta Zorrilla, ha entregado hoy al señor conde de Morphy, en nombre de la viuda del ilustre vate nacional, y como testimonio de su agradecimiento al secretario de S. M., el manuscrito original del poema *El Cid*, escrito por su difunto marido.

El señor ministro de Hacienda ha recibido una carta del delegado de Barcelona, manifestándole los resultados admirables que están dando los decretos sobre inspección de la riqueza oculta.

El delegado, que merece por cierto muchos elogios por su celo en esta cuestión, expone el temor de que no haya tiempo el Viernes Santo de recibir todas las declaraciones de alta en la contribución que se hagan por los interesados, y ante la imposibilidad de prorrogar el plazo, propone que á las doce de la noche del citado día se cierren las puertas de la oficina como se hace en los colegios electorales, registrándose las declaraciones de los que se hallen presentes, ó bien se les dé una contraseña para registrarlas en los días sucesivos, como si las hubieran presentado antes del 31 de marzo.

FIESTA ALEGRE.

A las cinco menos cuarto de esta tarde se ha verificado el cuarto partido de abono, entre Beloqui y Cosme Echevarría, azules, contra Gamborena y Pasieguito, blancos, á sacar de los siete cuadros y á 50 tantos.

El memio salió por los primeros desde antes de comenzar el partido, haciéndose 20 á 19, á 18 y á 15.

Les tocó el saque á los azules, que ganaron el tanto primero.

Igualáronse á los tantos 1, 2, 3, 5, 15, 19, 29, 30, 31, 32, 33, 36, 37, 41 y 42.

El dinero sostenido por los azules hasta el tanto 38-37.

Los cuatro pelotaris jugaron como leones, y muy especialmente Gamborena y Beloqui; de esta suerte resultó un gran partido lleno de emociones.

Cambió el momio por los blancos al tanto 39-37, ofreciéndose 20 á 12 y 100 á 50.

Al hacer Beloqui el tanto 42 igual, se suspendió el partido por dos causas: una porque era ya tarde, y la segunda por encontrarse enfermo dicho jugador.

Se devolvió el dinero á los jugadores sin percibir un céntimo por ello la taquilla.

Ha fondeado en Vigo la escuadra inglesa compuesta de los acorazados *Royal*, *Sovereign*, *Rodney* é *Inmortalité* y el crucero *Bellona*, al mando del vicealmirante Sr. Fairfax, procedente de Gibraltar.

El ex ministro de Marina D. Juan Romero, se ha agravado en sus dolencias.

El subsecretario de Marina D. Luis Martínez Arce ha tenido hoy que guardar cama.

S. M. el rey de Portugal ha concedido la gran cruz de Cristo al señor marqués de Oviedo.

No es fácil que el general Pasquín, en el poco tiempo que lleva de ministro haya podido modificar el presupuesto de Marina con arreglo á sus ideas sobre la gestión de los intereses de la armada. No obstante, someterá hoy al Consejo dicho presupuesto parcial con la baja efectiva de 1.400000 pesetas respecto de la cifra total del que se halla en ejercicio, cuya importante economía afecta á la categoría de la estación naval del Sur de América, á la situación de armamento de algunos buques, al contingente de infantería de Marina y á los arsenales.

El general Martínez Campos ha estado esta tarde en la Presidencia á despedirse del Sr. Sagasta, pues esta noche sale para Barcelona.

La conferencia del presidente del Consejo con el capitán general de Cataluña ha sido larga é interesante, teniendo como asunto principal la conducta que se ha de seguir en las cuestiones obreras de mayo.

Antes de comenzar el Consejo de ministros estuvo en la Presidencia el Sr. Salmerón, con objeto de recomendar al Sr. Sagasta que se interese el Consejo por el indulto del reo de Anglesola, el cual, según el Sr. Salmerón, que es su defensor, tiene síntomas de enagenación mental.

El Sr. Sagasta le ofreció hacer cuanto estuviese de su parte para complacerle.

También el Sr. Capdepón estuvo en la Presidencia á interesarse por los reos de Valencia.

Los marqueses de Campo Sagrado y Valdeterrazo han estado tambien en la Presidencia conferenciando con el señor Sagasta.

El País de hoy ha sido tambien denunciado.

Mañana llegará á Madrid el señor Romero Robledo. Su estado de salud no ha sufrido, por fortuna, ningún retroceso.

A las cinco y media de la tarde se ha reunido el Consejo de ministros.

Como ya hemos indicado, los asuntos en que se ocuparan los consejeros responsables son los indultos y las líneas generales del Mensaje de la Corona.

El número de expedientes de indulto que han de examinar los ministros es muy crecido, pues además de los cinco de que ya hemos hablado, el señor Garnica ha enviado nuevos expedientes á la Presidencia.

El general López Domínguez ha llevado cuatro del fuero de Guerra, correspondiendo uno á Filipinas y otro de un soldado que mató á un cabo en Valladolid.

El Sr. Maura ha llevado tambien tres ó cuatro, según su propia frase.

El ministro de Marina no llevó ninguno, ni dijo palabra á los periodistas, limitándose á saludarles cortesmente, como conocidos, pero sin ser amigo todavía.

El Sr. Gamazo no llevó nada al consejo, diciendo que se limitaría á oir lo que se acordara acerca de los indultos, pues seguramente no habría tiempo para ocuparse en el presupuesto de Hacienda, y el ministro de Marina parece que aun no había llevado el suyo.

El señor ministro de la Gobernación repitió lo que ya hemos dicho, es á saber: que el gobierno será muy rígido en la cuestión de actas, y que él—el ministro—prepara la reforma de las leyes municipal y provincial.

Por último, el señor Moret tampoco llevaba nada al consejo; pero dijo que seguramente se tratará también en él lo relativo al Mensaje de la Corona.

Con esto tienen para rato los ministros; pero si aun tuvieran tiempo, no sería extraño que hablasen algo acerca de los cargos parlamentarios en ambas Cámaras.

Uno de los primeros actos políticos que en el Congreso se proponen llevar á efecto los republicanos coalicionistas es el de interpelar á la minoría posibilista ó al señor Castelar, si está presente, para que fijen su actitud de una manera explícita, declarándose monárquicos ó republicanos. Así se decía esta tarde con referencia á coalicionistas muy caracterizados.

Ministerio de Cultura

Por el Fomento del Trabajo Nacional de Barcelona se ha elevado al señor ministro de Hacienda una exposición relativa á los recientes reales decretos sobre la investigación de la propiedad urbana. En ella hace varias consideraciones sobre la forma en que la propiedad contribuye en otros países al sostenimiento de las cargas del Estado, proponiendo que para evitar vejaciones se tengan presentes las siguientes conclusiones: 1.ª, que el sistema de cupo que está vigente en España resulta poco equitativo y desigual, si se comparan unas provincias con otras; 2.ª, que el 21'76 por 100 que satisface la propiedad urbana en la provincia de Barcelona, es el más caro que se paga en nuestro país y resulta insoportable; 3.ª, que conviene llegar al sistema de cuotas fijas, señalando un promedio equitativo inferior al actual que rige; 4.ª, que siendo difícil efectuar catastro general de España, se ensaye el de las más grandes capitales, estableciendo el registro á que se refiere el real decreto de 4 de febrero último; 5.ª, que deben formar parte de la comisión encargada de este registro los delegados de las sociedades de propietarios, que se constituirán en forma parecida á la de las Cámaras agrícolas y de comercio; 6.ª, que las reclamaciones que acerca de la valoración de sus fincas hagan los interesados, sean informadas por los delegados de las referidas asociaciones, y resueltas por la administración; 7.ª que una vez resueltas las reclamaciones, los propietarios tengan la seguridad de que en el plazo de diez años no se llevará á efecto otro registro, á no ser que lo realicen á su costa el Ayuntamiento ó las sociedades de propietarios; 8.ª, que mientras se verifique el registro se suspenda toda otra investigación, con objeto de facilitar datos á los encargados de adquirirlos; y 9.ª, que el gobierno, de acuerdo con las repetidas asociaciones, fijará un pequeño recargo sobre las actuales cuotas, á cambio de la participación que se les conceda en la formación del registro.

El consejo del partido federal ha dirigido á sus amigos políticos la siguiente circular:

«Correligionarios: Conviene que no nos durmamos sobre los laureles. Próxima la elección de Ayuntamiento, es hora de apercibirnos de nuevo al combate. España es para nosotros una como fortaleza que debemos ganar reducto por reducto. Apoderémonos hoy de las corporaciones populares.

La victoria es fácil: la lucha está reducida á los municipios. No hay para esta elección aquellas artificiosas circunscripciones en que los pueblos del campo, impotentes contra la presión del gobierno, neutralizan la fuerza de las ciudades. En algunas vencimos; ¿habríamos de dejar ahora que nos vencieran en el recinto de nuestras poblaciones? Calculad lo mucho que ganaría la república si el día del triunfo hallara en poder vuestro las municipalidades.

Guardad, hoy como ayer, nuestro pacto de alianza y sed justos. Donde poco valgais, entregad las concejalías á vuestros aliados; donde lo seais casi todo, reclamadlas todas para vosotros; donde estén compensadas las fuerzas, haced que sea equitativo el reparto. En la proporcionalidad, no en la igualdad, consiste, como antes os dijimos, la justicia. Sin la proporcionalidad saldría de los comicios tan falseada como ahora la voluntad del pueblo.

Por no haberse aceptado el partido único y el común programa los antiguos bandos subsisten. Natural es que cada uno, por el deseo de que sus principios prevalezcan, aspire al predominio y mantenga su derecho.

Madrid 24 de marzo de 1893.—Por acuerdo del Consejo, el presidente, *F. Pi y Margall.*»

El 1.° de abril próximo comenzará el servicio de vacunación que el Ayuntamiento de Madrid tiene establecido, bajo la dirección del médico de la Beneficencia municipal, D. Jerónimo Balaguer.

Habrá ocho turnos de vacunación en cada una de las casas de socorro practicándose dicha operación todos los días no feriados, de once á doce de la mañana.

Pocos Ayuntamientos habrá que cumplan con tanto celo este servicio como el Ayuntamiento de Madrid.

La comisión de Consumos que estaba citada para esta tarde en el Ayuntamiento, no se ha reunido.

Mañana lo verificará la de Hacienda, para ocuparse de la resolución de lo referente á los derechos de romana en los mercados, que ha producido estos últimos días las agitaciones de las verduleras.

Mañana se reunirá en el Ayuntamiento la junta consultiva del cuerpo facultativo de la Beneficencia municipal, con objeto de nombrar las ponencias que han de revisar los expedientes de dos concursos de plazas vacantes de farmacéuticos municipales.

MARZO **27** Lunes

DIARIO CÓMICO

VERSOS DE FELIPE PÉREZ.—DIBUJOS DE A. PONS

UN DIARIO NUEVO

Se ha publicado *El Folletín,*
que por su forma original
á todos ha de hacer «tilín»
y ha de lograr por ello, al fin,
aceptación universal.

El que se quiera distraer
ó hallar remedios al «esplín»,
buenos autores conocer
y buenas cosas aprender,
debe comprar *El Folletín.*

Ya la política da horror,
y es buena idea el publicar
un diario así, con lo mejor
de Víctor Hugo, Campoamor,
Dumas, Balzac, Gautier y Karr.

La «cosa» es nueva y buena es,
y si algún necio zarramplín
juzga extremado mi interés,
véalo y podrá decir después
qué le parece *El Folletín.*

Como las obras que en él dan
ya para su encuadernación
en forma *ad hoc* dispuestas ván,
en poco tiempo formarán
una excelente colección.

Yo el primer número encontré
precioso del principio al fin,
y satisfecho me quedé,
tanto que ansioso espero que
siga saliendo *El Folletín.*

UN «PROCEDIMIENTO» VIEJO

En Marsella tambien los fosforeros
se han declarado en huelga hace unos días,
é irritados y fieros
se quejan de no sé qué tropelías.

Si en Francia como aquí se arma la gresca
y tambien tienen que cojer la yesca;
si ese terrible *dengue* cerillero,
pues ya es una epidemia, por lo visto,
se propaga y se extiende al mundo entero,
va á ser cosa curiosa ¡vive Cristo!
y espectáculo raro y sorprendente
ir á cualquier nación
y ver *echando chispas* á la gente...
armada de su piedra y su eslabón.

Es un final que en su renombre daña
al siglo de *las luces* y el Progreso
aunque no espante aquí. Y es que en España
de nuestra desventura bajo el peso,
ya la falta de *luz* á nadie extraña
y ya *echabamos chispas*... ¡aún sin eso!

BOLSA DE MADRID—COTIZACION DEL 27

Fondos públicos	Del 24	Del 27
Deuda perpetua al 4 0[0 int..	70-85	71-35
Idem, id. pequeños	71-00	71-90
Idem id. fin corriente.....	70-85	71-45
Idem id. fin próximo.....	71-15	71-70
Nuevas series G. y H.....	71-00	71-30
Deuda perp.ª 4 0[0 ext. (1891	76-70	76-60
Idem id. pequeños (1891)....	76-7[illegible]	77-10
Nuevas series G. y H. (1891	77-25	77-25
Deuda amortizable al 4 0[0..	78-65	78-85
Idem id. pequeños.....	79-10	78-90
Tabacos de Cuba (1886).....	108-05	107-95
Id. 1890 núms. 1 al 340.000	98-35	98-50
Idem del Banco Hipotecario..	00-00	00-00
Cédulas hipotecarias al 5 0[0.	100-00	100-00
Idem al 4 0[0.....	00-00	00-00
Acciones del Banco España.	367-00	373-00
Comp.ª Arrend.ª de Tabacos.	00-00	147-50
Cambios		
Londres á 90 días fecha.....	00-00	00-00
París, ocho días vista.....	16-00	00-00
Berlín, ocho días vista.....	00-00	00-00

IMPRESIONES BURSATILES

Con verdadero afan se sigue haciendo compras, y mejorando, como es consiguiente, los cambios. El exterior, sin embargo, está algo más ofrecido que estos días.

La doble que parecía debía disminuir, sigue cara y los francos mantienen su cambio, lo cual es raro con el alza que ha habido en París.

A LAS TRES Y MEDIA

Acciones del Banco, 367-50.
Amortizable, 79-10.
Exterior, 76-80.
Interior contado, 71-35.
Idem fin de mes, 71-30.
Idem fin próximo, 71-75.
Cubas, 1886, 108-00.
Idem 1890, 00-00.
Tabacos, 000-00.
Cheques, París, 16-00.
Idem Londres, 00-00.

TELEGRAMAS PROPPER,

París 27, 3'10

Cierre de la Bolsa de hoy:
Exterior, 66-40.
Renta francesa, 97-17.
Rio Tinto, 388-00
Turco, 22-02.
Zaragoza, 211-00.
Norte de España, 167-00
Portugués, 21-93.
Otomano, 593.

EN EL CORRO

A las cuatro y media

4 por 100 interior.
Liquidación, 71-40.
Próximo, 71-70.

CHARADA

Aunque dicen que la suerte
todo lo cambia é invierte,
en el tiempo que *una-prima,*
Jamás me *primera* encima.

C.

Solución á la anterior: DIARIO.

ESPECTÁCULOS PARA EL DIA 28

LARA.—No hay función.

APOLO.—8 1[2.—El monaguillo.—El vil metal.—Las mariposas.—La mujer del molinero.

ESLAVA.—8 1[2.—Los invasores.—El Husar.—Triple alianza.—Las campanadas.

NOVEDADES.—8 1[2.—La leyenda del monje.—El lucero del alba.—El lego del parral.—El monaguillo.

ROMEA.—8 1[2.—La mujer del saco.—La caza del oso.—Un par de lilas.—La mujer del saco.—(Baile al final de cada acto.)

MARTIN.—9.—El mártir del Calvario ó la pasión y muerte de Nuestro Señor.—La resurrección.

FRONTON Y TRINQUETE (San Francisco el Grande).—A las once de la mañana, gran partido de pelota á cesta entre cuatro afamados niños pelotaris.

LA FALTA DE CERILLAS PUEDE SER CAUSA DE GRAVES FALTAS

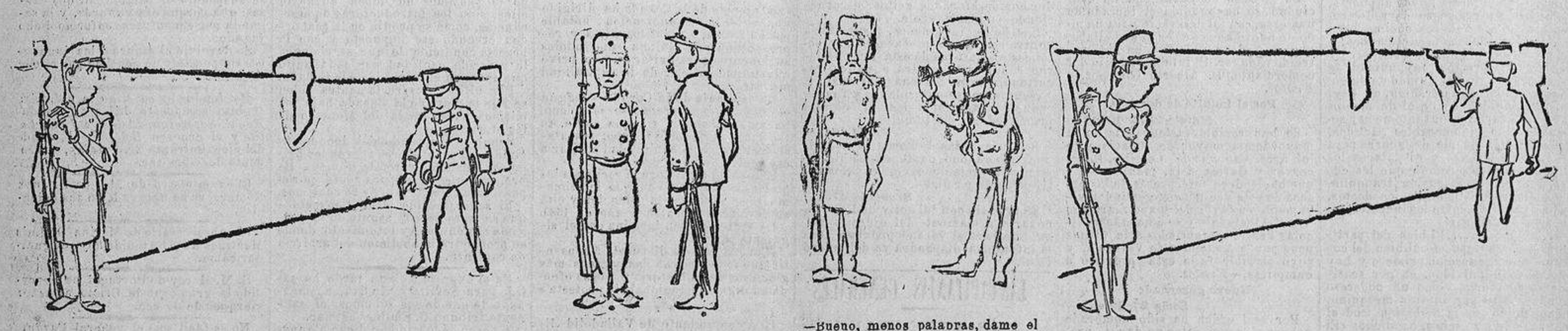

—¡Caramba! El teniente; me ha visto fumar y viene a ajustarme las cuentas. ¡Buena la hemos hecho!

—Tú estabas fumando, ¿es verdad? No lo niegues.
—Mi teniente, yo... la verdad...

—Bueno, menos palabras, dame el cigarro.
—(¡Dios mio, ahora me lo hace tragar!)
—Ya era hora.

—Vaya, toma tu cigarro, y gracias, muchacho.

DIARIO DE AVISOS DE LA CORRESPONDENCIA DE ESPAÑA DEL MARTES 28 DE MARZO

BODEGA DEL TAJUÑA DEL COSECHERO JUAN CARMENA

SERRANO, 7.—Teléfono 4196.
Vino de mesa, 16 litros, 6'50 ptas.
Avisos, INFANTAS, 40, tienda.

VINOS DEL MARQUÉS DE MUDELA

Unicos almacenes en Madrid que pueden llevar la marca depositada de **MARQUÉS DE MUDELA,** pertenecientes al Excmo. Sr. D. Francisco Losada y de las Rivas, actual marqués de Mudela y heredero universal del excelentísimo Sr. D. Francisco de las Rivas y Urtiaga, marqués del mismo título.

SERRANO, 8. TELÉFONO 4011 -- SANTA CATALINA, 2. TELÉFONO 219

Tinto de pasto, 7'50 pesetas la arroba (22 botellas).—Blancos ajerezados, desde 10'50 pesetas la arroba.—Se sirven á domicilio en barriles y embotellados.—BODEGAS: En Alcazar de San Juan, Criptana, Argamasilla de Alba, Tomelloso, Valdepeñas, Pozo de la Serna, Santa Cruz de Mudela, Encomienda de Mudela, Quero, Pueblas de Don Fadrique y Almoradiel, Quintanar de la Orden y Miguel Estéban.

VIÑEDOS: Todos los que, sin excepción ninguna, poseían en la Mancha los anteriores Marqueses de Mudela, y que se encuentran en los términos de Villacañas, Pueblas de Don Fadrique y Almoradiel, Encomienda de Mudela y Pozo de la Serna, con 1.589000 vides próximamente.—**MARCAS DEPOSITADAS:** Mudela, Marqués de Mudela, Don Fadrique, Blanco Cruz y Pozo de la Serna.

ASILOS DE LA NOCHE

En el costeado por el señor Santa Ana en la calle de Aceiteros, núm. 18, (Cuatro Caminos), han tenido abrigo, cama y sopa, en la noche del 26 de marzo, 38 hombres, 11 mujeres y un niño.—Total 50.

CASAS DE SOCORRO

El día 26 se asistieron en las de esta capital 99 accidentes: 58 graves, 31 leves y 10 de pronóstico reservado.

ENTERRAMIENTOS

Los días 24, 25 y 26 se dió sepultura en los cementerios de esta capital á 112 cadáveres y 8 fetos.

ESTADO ATMOSFÉRICO

La temperatura máxima del día 26, según el Observatorio de Madrid, fué de 20'6 grados; la mínima de 4'8.

El día 27 en Madrid ha sido ventoso y desapacible.

El termómetro del señor Grasselli señalaba 9 grados á las siete de la mañana, 19 á las doce del día y 17 á las cinco de la tarde.

El barómetro indica tiempo variable.

GOBIERNO MILITAR

Servicio de la plaza para el día 28 de marzo.—Parada: Ciudad-Rodrigo, Arapiles, Puerto Rico y Manila.

Jefe de parada: Señor comandante del 5.° Montado, D. Juan Real.

Imaginaria: Señor comandante del 2.° de Zapadores, D. Evaristo Liébana.

Guardia del Real Palacio: Puerto Rico y Ciudad-Rodrigo, quinta sección del 5.° Montado y 22 caballos de la Reina.

Jefe de día: Señor comandante de Zaragoza, D. Jáime Jorro.

Imaginaria: Señor comandante de María Cristina, don Manuel Alarcón.

Visita de Hospital: Baleares, cuarto capitán.

Reconocimiento de provisiones: Lusitania, primer capitán.

Vigilancia para la primera y segunda zona, á las ordenes del señor jefe de día: tercero y cuarto capitán de Baleares.

ALMONEDA: SOLO UN DIA, todos los muebles del piso bajo; urge la venta. Huertas, 65

ALMONEDA VERDAD: CAMA, escritorio, lavabo. Tetuán, 3, pral. izqda.

SRA. SOLA CEDE HABITACION con ó sin, P.° Angel, 21, 3.° izq.°

DR. EN LA CALLE DE MESONERO Romanos, 13, se cede á caballero estable sala amueblada, con alcoba ó sin ella. Portería, razón.

LA PERSONA QUE HAYA ENCONTRADO un relicario de oro, con cadena, con un nombre grabado en la tapa, puede devolverlo á la calle de la Espada, núm. 4, donde se darán las señas y la gratificación.

DEHESA EN EXTREMADURA, se vende á 32 ptas. fanega. Dirigirse á D. Andrés Acosta, Villar del Rey (Badajoz).

ALMONEDA.—GABINETE, COmedor roble, alcoba nogal, piano y adornos. Príncipe, 28, pral.

SE VENDEN MAQUINARIA Y herramientas. Paseo del Prado, 38, taller.

MODISTA. Vestidos desde 7 pts. Plaza Santo Domingo, 9, ent.

ALMONEDA MOBILIARIO CAsa, hay comedor. Paz, 15, 1.°

ALMONEDA por ausencia. Ricos muebles, colgaduras, cuadros. Turco, 8, bajo.

VENTA DE DOS CASAS

Calles de Fomento y Medio la Grande, de cuatro pisos. Callerón de la Barca, 2, pral., de 10 á 2.

PÉRDIDA

de un trozo de clarinete, anoche. A quien lo entregue Valverde, 35, cervecería, se gratificará.

PÉRDIDA

de un tarjetero de tafilete, cifras y lapicero oro, en la noche del 26 del corriente, en las inmediaciones plaza de la Villa. Se suplica la devolución y se gratificará, ó siquiera la remisión bajo un sobre de los papeles, incluso cédula personal, á don Manuel Fernández Grajal, Luzón 1, cuarto 4.° derecha.

SE CEDE GABINETE CON O sin ella. Ballesta, 17, pral.

ALMONEDA.—ALCOBA NOgal. Jardines, 24, 1.°

LIQUIDACIÓN
de muebles, tapicería y objetos de arte.
CARRERA DE S. JERÓNIMO 7 Y 9
entresuelo derecha.

†

XIII aniversario

DEL SEÑOR

DON JULIO LINAJE Y BÁRCENA

que falleció el 28 de marzo de 1880.

Todas las misas que se celebren el 28 del corriente en la iglesia de San Antonio Abad (calle de Hortaleza), serán aplicadas por el eterno descanso del alma del finado.

Su viuda, hijo, sobrino y demás parientes, suplican á sus numerosos amigos se sirvan encomendarle á Dios.

AMA PARA CASA DE LOS PAdres. Santiago, 5, portería

AMA PARA CASA DE LOS PAdres, primeriza. Jorge Juan, 51, piso 4.°

EL MEJOR REQUESÓN

de Miraflores á 50 cénts. medio kilo. Desengaño, 2, é Infantas, 26

SE COMPRAN CUPONES de julio y octubre. Se anticipan alquileres al 8 por 100 anual. Esparteros, 3, 2.° dra., de 9 á 12.

†

LA SEÑORA

D.ª ELISA HURTADO

de Mendoza de Urquiola, falleció el 29 de marzo de 1889.

R. I. P.

Todas las misas que se celebren el 28 del corriente en las iglesias de San Marcos y San Ignacio y el 29 en la de San Luis se aplicarán por el alma de dicha señora.

Su viudo D. Luis de Urquiola, padre y hermano políticos, ruegan á sus amigos y personas piadosas que la encomienden á Dios

†

LA SEÑORA

D.ª JOSEFINA DE VILLARALBO

falleció el día 28 de marzo de 1891

R. I. P.

Sus padres, residentes en Málaga, tíos y primos de la finada, ruegan á sus amigos la encomienden á Dios.

Los sufragios por el descanso del alma de dicha señora se han celebrado en Málaga el día 19 en el convento de Dominicas del Angel con S. D. M. de manifiesto, por impedir la Semana Santa que sean en el mismo día aniversario de su fallecimiento.

El Emmo. y Excmos. señores Nuncio de S. S., Arzobispo de Granada, y Obispos de Madrid, Málaga y Guadix, han concedido respectivamente 100, 80 y 40 días de indulgencia por cada misa, rosario ó sagrada comunión que se aplicare por el alma de dicha señora.

GRAN ALMACEN DE TEJIDOS

GÉNEROS DE PUNTO, TIRAS BORDADAS. EL MEJOR SURTIDO Y MAS BARATO DE ESPAÑA

12 BOLSA 12

PEDRO ESCUDERO.

MUEBLES DE LUJO

procedentes de empeño; cuadros antiguos; piano Erard. Pelayo, 43, tienda y primero.

ALMONEDA URGENTE MUEBles, silleria brocatel, piano, despacho y comedor. Carmen, 40 p.

ALMONEDA, MOBILIARIO SIllas brocatel. Pontejos, 1, pl. d.°

CARBON encina, 4,50 peseta quintal escogido 5, cok 3'25 y 2.75 saco. Santa Brígida, 17, y Cabeza, 5.

ALMONEDA

de un magnífico mobiliario comprado hace poco en París. Se efectuará la venta por intermediario del administrador, mañana, de diez á seis. **Calle del Prado, 11, piso segundo.**

SE TRASPASA

pastelería. Razó, Torija, 10, tda.

PIANO VERTICAL MAGNIFIco. Toledo, 75, pral. derecha.

SE COMPRA EL TRASPASO DE un colegio de primera enseñanza, que cuente por lo menos con cuarenta alumnos y esté bien situado. Informarán en la calle de **San Bernardo, número 20, en tresuelos, de 10 á 2.**

SE VENDEN GALGUITOS INgleses legítimos, 4 meses, de 6 á 10 duros. San Vicente Alta, 36, b.°

FALTA AMA SECA, BUENOS informes. Almirante, 8.

†

Cuarto aniversario

del señor

DON FÉLIX GARCÍA TERESA Y NABEROS

que falleció el día 29 de marzo de 1889

Todas las misas que se digan en San Francisco, por los sacerdotes adscritos á la misma, serán aplicadas por el alma de dicho señor.

Su viuda ruega á sus numerosos amigos le encomienden á Dios.

AVISO IMPORTANTE

Las personas que deseen adquirir objetos de perfumería fina en marfil y nacar por la tercera parte de su precio, pueden pasarse por la calle de Ruiz, 26, 1.° izq., de 3 á 7.

ORDERO DE 1.ª, PIERNA Y chuletas 3 rs., espaldilla y aguja 60 cénts. Espíritu Santo, 13.

LUNA, 11 **LA CONFIANZA** LUNA, 11

No hay almacen ni almoneda que venda muebles más baratos que esta casa.—Salones gabinetes, despachos, dormitorios y muebles de estilo y capricho.

CATARROS, TOS, TÍSIS. Las Píldoras Antisépticas del Dr Audet curan la tisis pulmonar y los catarros crónicos del pecho. Calman la tos, modifican la expectoración, quitan la fatiga y despiertan el apetito: 10 ptas. caja en las boticas. Madrid, Cármen, 41.—Consulta, Dr. Audet, Alcalá, 72 duplicado, de doce á dos. Los forasteros pueden consultar por carta.

Hinguera ANEMIA resiste á la HEMOGLOBINA de V. DESCHIENS empleada en los Hospitales de París (VINO, JARABE, GRAGEAS)

MUEBLES ULTIMA NOVEDAD EN JUEGOS DE alcoba, despacho y comedores. 24, Caballero de Gracia, 24.

JARABE DE RÁBANO IODADO

DE LA FARMACIA DE SANCHEZ OCAÑA

Remedio poderoso contra las escrófulas y el raquitismo y universal regenerador de los niños débiles y enfermizos.—Frascos de tres tamaños, á 6, 10 y 14 reales.

ATOCHA 35 (frente á la de Relatores).

INTERESANTE Á LA AGRICULTURA

El empleo de los abonos minerales de la **Compañía Agrícola y Salinera de Fuente Piedra,** produce magníficos resultados en los cereales, huerta, viñas, árboles frutales, caña de azúcar, pimiento y todos los cultivos. **Siete años de continuados éxitos.** Premios en cuantas exposiciones se ha presentado.

Se remiten gratis cartillas y prospectos.

DIRECCION, PRECIADOS, 35, MADRID

ENÉRGICO RECONSTITUYENTE

VINO DE PEPTONA

de CHAPOTEAUT

La Peptona es, á causa de su pureza, la única empleada en el Instituto Pasteur.

ESTE **Vino** contiene la carne de vaca digerida por la pepsina; es mucho más activo que los jugos y extractos de carne; nútrense con él los anémicos, convalecientes, tísicos, enfermos privados de apetito, asqueados de los alimentos ó incapaces de soportarlos, y los extenuados por el trabajo, el cansancio ó las vigilias.

En PARIS, 8, rue Vivienne y en todas las farmacias.

CATARROS REBELDES Y CRÓNICOS — TOS — RONQUERA é irritación de GARGANTA

Se corrigen pronto y fácilmente usando el JARABE PECTORAL DE R. HERNANDEZ

Precio, 2'50 ptas. frasco. Mayor, 23, Madrid.

RENOVADOR VITAL POYO

Los numerosos y magníficos resultados obtenidos con el uso continuado de esta agradable preparación **(vino de Málaga iodado colombo y bifosfato de cal),** la acreditan como **el remedio más eficaz que se conoce para impedir el desarrollo de la tisis, y curar las afecciones del pecho:** indispensable á las personas predispuestas á estas enfermedades y utilísimas á todas las débiles, inapetentes, gastadas por abusos, enfermedades ó vejez. Reanima las fuerzas orgánicas y suministra á la sangre los elementos que renuevan y vigorizan las constituciones deterioradas. 3 pesetas botella en todas las farmacias. Depósitos principales, Ferrer y compañía, en Barcelona; M. García y F. Garcerá, Príncipe, 13, Madrid

Á MITAD DE SU VALOR

se venden hasta fin de mes todas las existencias de la tienda de tejidos y géneros de punto. Embajadores, 19 esquina á la de los Abades.

†

LA SEÑORA

D.ª DOLORES FLÓREZ DE FONVIELLE

falleció el 23 de marzo de 1893, después de haber recibido los Santos Sacramentos y la bendición de Su Santidad.

R. I. P.

Todas las misas que se celebren el día 27 en la iglesia del Sagrado Corazón, las tres primeras que se celebren en la iglesia de San José los días 27 y 28 del actual y todas las que se celebren en la iglesia de la Concepción el día 6 de abril serán aplicadas por el eterno descanso de su alma.

Su viudo, hija, hijo político, nietos, hermanos y demás familia ruegan á sus amigos la encomienden á Dios.

†

EL ILMO. SEÑOR

D. FEDERICO PÉREZ BOBADILLA Y FERNÁNDEZ GALCERÁN

falleció el día 28 de marzo de 1891.

R. I. P.

Todas las misas que se celebren el día 28 del corriente en la iglesia de San Antonio de los Portugueses, por los señores sacerdotes adscritos á la misma, serán aplicadas por el alma de dicho señor.

La familia ruega á sus amigos se sirvan encomendarle á Dios.

†

EL SEÑOR

D. DOMINGO RODRIGUEZ GARAYTA

EX DIPUTADO PROVINCIAL

falleció el 19 de marzo de 1893, á las once de la mañana, en Val de Santo Domingo (Toledo).

R. I. P.

Su viuda D.ª Carmen del Valle y Campo; sus hijos D. Eduardo, D. Domingo y D.ª Carmen; hijos políticos D.ª María Herrera, D.ª Josefa Rotes del Valle y D. Alejandro Rodriguez del Valle; nietos, hermanas políticas D.ª Ascensión y D.ª Loreto del Valle y Campo; sobrinos y demás familia, ruegan á sus amigos y almas piadosas, se dignen encomendarle á Dios Nuestro Señor.

2009 Ministerio de Cultura