

LA PRENSA

ALCARRENA

AÑO IV * Número 936

Director: Francisco J. PEREZ DE ALMENARA

Viernes, 21 de Diciembre de 1984 * 30 Ptas.

HOY, FIRMA DEL CONVENIO ENTRE LA JUNTA Y LAS DIPUTACIONES PROVINCIALES DE LA REGION

José Bono firmará un convenio marco con los presidentes de las cinco diputaciones provinciales de la región hoy, viernes 21, en el palacio de Fuensalida, Toledo, a las 12,30 de la mañana, a lo que seguirá una rueda de prensa con los medios informativos castellano manchegos. En este co-

nvenio marco de colaboración dará pie a la firma de posteriores convenios entre la Junta de Comunidades y las cinco diputaciones provinciales para proyectos exclusivos de inversión en diversas áreas, financiados conjuntamente por los citados organismos.

EL PLENO DE LAS CORTES RECHAZO LA MOCION SOBRE EL TRASVASE TAJO-SEGURA

• LA APROBACION DEL PROYECTO DE LEY DE COMUNIDADES ORIGINARIAS Y EL RECHAZO DE DOS ENMIENDAS A LA TOTALIDAD SOBRE EL PROYECTO DE LEY DE SENADORES DE CASTILLA-LA MANCHA Y EL PROYECTO DE LEY SOBRE COMPARECENCIAS EN JUICIO DE LA JUNTA DE COMUNIDADES ASI COMO EL RECHAZO DE LA MOCION QUE SOBRE EL TRASVASE TAJO-SEGURA PRESENTO EL GRUPO POPULAR Y DEFENDIO EL DIPUTADO REGIONAL POR GUADALAJARA, FELIPE SOLANO, TEMAS MAS SOBRESALIENTES DE LA SESION DE LA CAMARA

(Página 5)

FIESTA EN EL CENTRO OCUPACIONAL DE MINUSVALIDOS FISICOS, PSIQUICOS Y SENSORIALES



(Página 16)

Alumnos del Politécnico continúan su huelga activa de solidaridad

LAS NORMAS DEL MINISTERIO DE EDUCACION Y CIENCIA, A PESAR DE PRECONIZAR LA RIGIDEZ HORARIA, TARDIAS

(Página 9)

ESTA TARDE, PLENO DEL AYUNTAMIENTO



(Página 9)

nacional nacional nacional nacional

BREVE

EL LENDAKARI GARAIKOETXEA "CESADO".
 Carl Garaikoetxea presentó su dimisión formal como presidente del Gobierno vasco, Sin embargo, en una conferencia de prensa celebrada después de presentar el escríbo, precisó que no ha dimitido, sino que se ha visto obligado a cesar al retirarle la confianza la asamblea nacional de su partido. Este órgano directivo del PNV había retirado, confianza a Carlos Garaikoetxea una vez que éste afirmase que no acataría las directrices del partido sobre el reparto de recursos públicos en la comunidad autónoma, que desautorizaban la posición mantenida por el Gobierno. El consejo nacional del partido (EBB) considera que las tesis mantenidas por Garaikoetxea vulneran el estatuto de autonomía del País Vasco. Portavoces de los tres partidos de la oposición vasca han indicado que sus grupos no presentarán ningún candidato, por lo que las previsiones se centran en el PNV. Entre los probables, candidatos se cita a Xabier Arzallus, ex presidente del EBB'

"No he dimitido, no he querido dimitir en ningún momento", declaró Carlos Garaikoetxea en Vitoria, para precisar que la asamblea nacional de su partido le destituyó como presidente del Gobierno vasco al retirarle su confianza. Garaikoetxea apeló a los nacionalistas para que no abandonen la militancia. Ante la posibilidad de que se produzcan rupturas en el seno del partido, declaró: "Seré yo el que me ponga al frente para impedir cualquier escisión en el PNV". El lendakari manifestó su convicción de que ha sido víctima de una operación de acoso.

Garaikoetxea reconoció ante los medios informativos, que su cese significa "un episodio muy triste" de su vida. Sin embargo, apeló a los militantes nacionalistas a que no contribuyeran a romper las filas del PNV. "Sé que algunos están en desacuerdo con mi proceder, pero también me consta que son más, que son mayoría, los que están disgustados por las dificultades que se me han impuesto para que no pudiera mantener mis compromisos.

EL PAIS

FELIPE GONZALEZ SE ENTREVISTA EN PALMA DE MALLORCA CON GADDAFI

Felipe González y Muammar el Gaddafi, que no se conocían personalmente, se entrevistaron a partir de las cinco de la tarde durante tres horas —la primera de ellas en presencia del ex canciller austriaco Bruno Kreisky, quien previamente había conversado con el presidente libio a solas— en una residencia privada de Palma de Mallorca. Tras estos encuentros, los tres participantes se reunieron a cenar en el mismo lugar. El presidente del Gobierno español regresó hacia la medianoche a Madrid.

Gaddafi llegó al aeropuerto militar de la capital balear poco después de mediodía, en visita calificada de privada, y desde allí se desplazó directamente hasta la casa que el banquero mallorquín Miguel Nigorra tiene en la zona de Santa Ponça, a 20 kilómetros de Palma, donde se celebraron las entrevistas. El líder libio utilizó para el desplazamiento el Mercedes azul que normalmente emplean don Juan Carlos y doña Sofía cuando visitan la isla.

Felipe González aterrizó cuatro horas más tarde en Palma, donde le esperaba el secretario general de la Presidencia, Julio Feo, que se encontraba en Mallorca desde el martes. Bruno Kreisky llegó a la isla, sin publicidad, en esa misma fecha.

El presidente del Gobierno entró en la finca de Nigorra por una puerta trasera. Según fuentes ofi-

ciales, durante las dos horas que duró la entrevista a solas entre los representantes de España y Libia únicamente asistieron a la conversación los respectivos intérpretes, el jefe de protocolo del Gobierno libio y el secretario español de la Presidencia.

Al comentar los temas tratados con Gaddafi, González aseguró que no se había hablado del supuesto apoyo financiero libio a la organización terrorista ETA. Las relaciones bilaterales y la situación en el Magreb fueron los asuntos fundamentales del encuentro "privado", celebrado, según el presidente español, a iniciativa del ex canciller austriaco Bruno Kreisky, dirigente de la Internacional Socialista, que viene actuando como puente entre Europa y los países árabes radicales. En Bruselas, el ministro español de Asuntos Exteriores, Fernando Morán, aseguró que Gaddafi había pedido la entrevista.

La situación en el Sáhara occidental fue objeto de debate, según Felipe González, quien opinó que la posición de nuestro país "no es sustancialmente diferente a la de Libia". El presidente del Gobierno español dijo que había expuesto al dirigente árabe la actitud de su Gabinete en el Magreb, que, según él, consiste en "la superación de una política de equilibrios", de manera que "no se nos relacione con una u otra parte" implicada.

Felipe González definió su entrevista con el líder de la revolución libia, que acudió vestido con un traje blanco y una capa verde, como "clarificadora y útil para fortalecer la cooperación". Afirmó que el eventual establecimiento de relaciones entre España e Israel había sido tratado en la reunión sólo de forma secundaria e insistió en que "no hay una fecha prevista" para el reconocimiento del Estado judío.

El presidente del Gobierno anunció que informaría de los resultados de esta reunión a "otros países amigos" y, por supuesto, a Marruecos. Felipe González ma-

cumentos que permiten demostrar, por vez primera, las relaciones entre ETA y el Gobierno de Muammar el Gaddafi.

Según esta información, a finales de noviembre fue interceptado

La finca de Nigorra estuvo rodeada desde poco después del mediodía, hora en la que llegaron Kreisky y Gaddafi, de medio centenar de hombres del servicio de seguridad libio, a los que se sumó a las 16.30 la escolta personal del presidente del Gobierno.

El lugar de la entrevista fue impermeabilizado para que sólo la agencia oficial libia, Jana, y la televisión de aquel país tuvieran acceso a las presentaciones y saludos. Un grupo de fotógrafos fue posteriormente autorizado a realizar su trabajo durante unos minutos.

El encuentro de Santa Ponça —que recuerda, por el misterio que la rodeó, al que el presidente González mantuvo en Madrid con el máximo dirigente cubano, Fidel Castro— estuvo envuelto en un halo de misterio, muy acorde con el comportamiento tradicional del coronel libio, que prefiere ser llamado simplemente jefe de la revolución de Yamahiriya.

Según distintas fuentes, esta reunión ha servido para satisfacer el insistente deseo de Gaddafi por visitar España. De esta manera —lo que el portavoz del Gobierno español, Eduardo Sotillos, denomina "diplomacia de acción rápida"— el Gobierno socialista se puede haber ahorrado el alto coste político de recibir oficialmente a un dirigente al que EE UU considera cabeza del terrorismo internacional y al que algunos medios españoles acusan de financiar a ETA.

Aunque tanto Felipe González como un portavoz libio negaron que se hubiera tratado sobre el supuesto apoyo del régimen de Trípoli a la organización terrorista vasca, se considera muy probable que ambos dirigentes trataran del terrorismo internacional y sus diversas implicaciones.

EL HUMOR DE LOS DEMAS

Forges en Diario 16

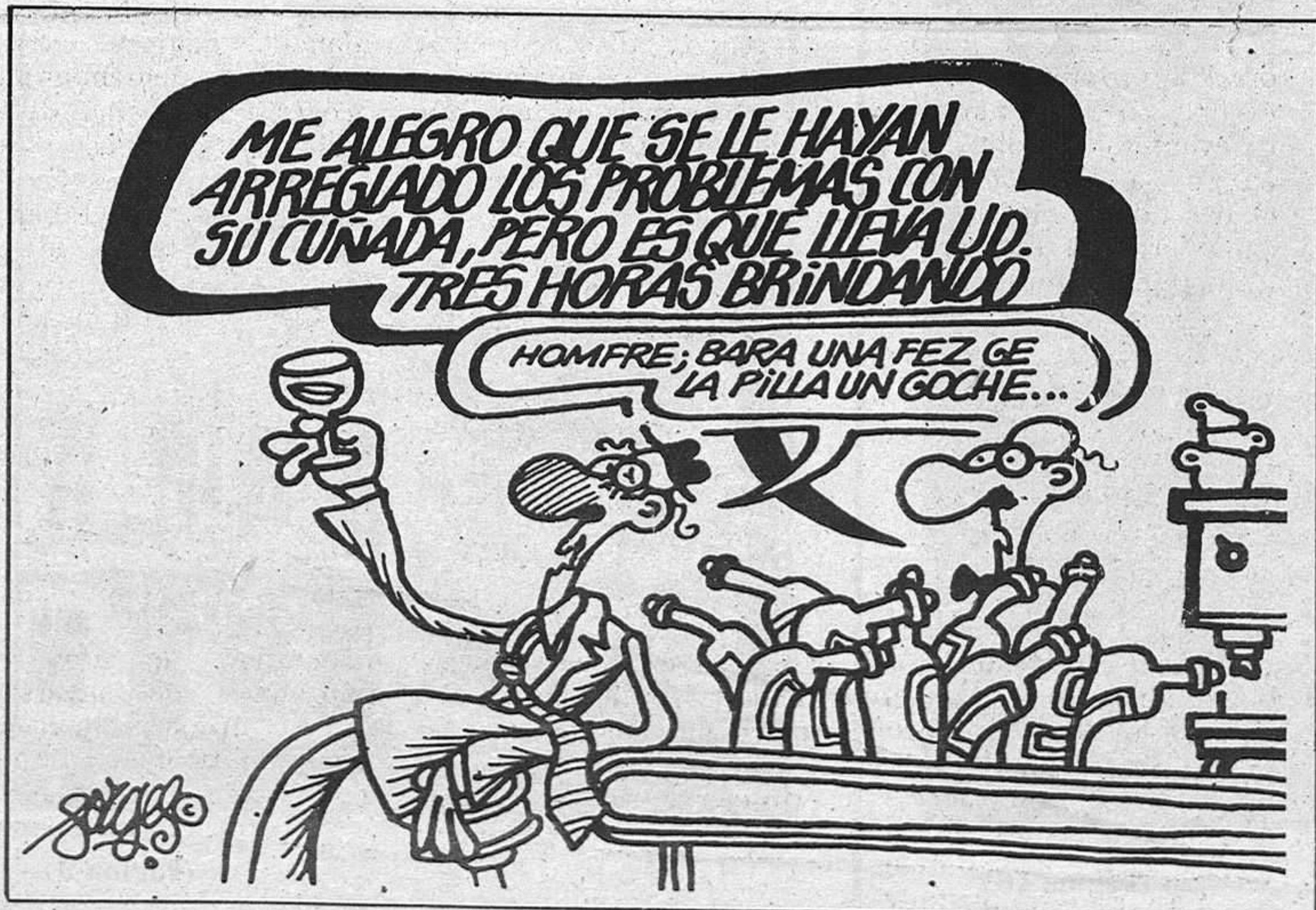

«TU RESPUESTA CREA VIDA»

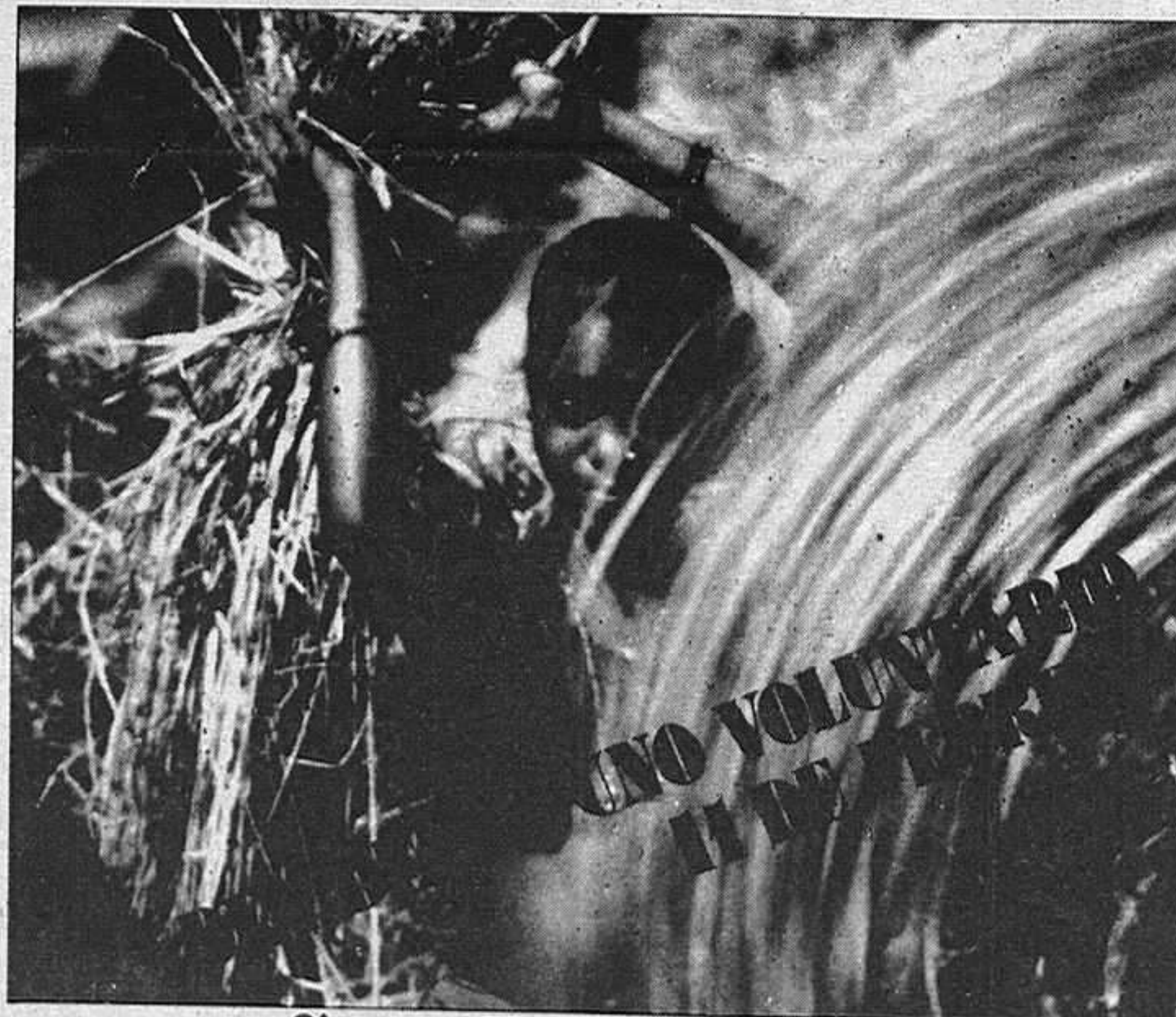

CAMPAÑA CONTRA EL HAMBRE

Manos Unidas

DONATIVOS: BANCO ESPAÑOL DE CREDITO, VIZCAYA, HISPANO AMERICANO, BILBAO, POPULAR ESPAÑOL, CENTRAL, SANTANDER, CAJAS DE AHORROS CONFEDERADAS Y EN TODAS SUS SUCURSALES. COMITE EJECUTIVO: ALFONSO XI, 4, MADRID-14, Y DELEGACIONES DIOCESANAS

región

región

región

región

El proyecto de Ley de Comunidades originarias será ley a partir de su publicación en el Boletín Oficial de las Cortes. Así lo decidió el pasado miércoles el pleno de las Cortes Regionales. Este punto, último del orden del día, fue presentado en primer lugar por el consejero de Sanidad, Bienestar Social y Trabajo, quien expuso que esta ley será el basamento legal que posibilite la integración de los más de un millón de castellano manchegos que actualmente viven fuera de nuestra región, fundamentalmente, en Madrid y Barcelona.

Juan José de la Cámara apuntó que existen diez instituciones en las que los castellano manchegos se agrupan fuera de la región. El órgano coordinador será el Consejo de Comunidades originarias, dependiente de su Consejería. El grupo popular mantenía siete enmiendas a este proyecto de Ley y en el transcurso del pleno dos de ellas fueron retiradas, otras dos aceptadas y finalmente se mantuvieron tres. En las enmiendas del grupo popular se incidía en el hecho de que las entidades que quisieran acogerse a la norma de ley debían llevar funcionando por lo menos dos años. En las otras dos el grupo de la oposición exponía que tanto representantes del parlamento regional como de las Cámaras de Comercio debían estar representadas en el Consejo de Comunidades Originarias. Finalmente el proyecto de Ley fue aprobado por asentimiento de la Cámara, en todos los artículos excepto en aquellos en los que se mantenían las enmiendas, en donde el grupo popular se abstuvo.

Así mismo, se estudiaron dos enmiendas a la totalidad presentadas por el grupo popular. La enmienda al proyecto de Ley de designación de senadores fue defendida por Javier Rupérez, quien señalaría que este proyecto de Ley "no es políticamente necesario y es legalmente torpe". El senador Rupérez pidió al grupo socialista que retirara la enmienda adicional que en el proyecto de Ley especifica que la condición de diputado regional será exigida para ser senador en la próxima legislatura. Solicitó igualmente una formulación clara de la proporcionalidad y que la ley se aplique inmediata-

mente.

Previamente, el consejero de Economía, Hernández Moltó, por parte del Consejo de Gobierno hizo una defensa del proyecto de ley en base al establecimiento de proporcionalidad y a la exigencia de la condición de diputado regional en la persona que ostente la representatividad en la Cámara Alta. No obstante, Juan Pedro Hernández Moltó manifestó que en este momento los senadores castellano manchegos fueron elegidos por unanimidad de la Cámara hace catorce meses. Del mismo modo, intervino el presidente de la Junta de Comunidades, José Bono para decir que "esta Cámara eligió a los senadores por unanimidad, no es voluntad del Gobierno cambiar esta situación". La enmienda fue rechazada.

Igualmente, sucedió con la enmienda a la totalidad de comparecencia a juicio de la Junta de Comunidades, fue defendida por el diputado del grupo popular Mariano Díez, quien argumentó que el texto de la Ley podía entrar en conflicto con la ley de enjuiciamiento civil y con los artículos 133 y 146 de la Constitución, ya que el Estado es el único que tiene potestad en materia de legislación procesal.

TRASVASE

Otro de los puntos que figuraban en el orden del día, era una moción sobre el trasvase que presentó el diputado por Guadalajara, Felipe Solano. En ella el grupo popular solicitaba lo siguiente:

1.- Que el Gobierno regional confeccione en el plazo de seis meses un estudio de todos los recursos hidráulicos tanto superficiales como subterráneos existentes en la región.

2.- Que en igual plazo de tiempo se confeccione un estudio sobre las posibilidades de creación de nuevos regadíos, y necesidades de abastecimiento de

poblaciones con expresión de las cuencas de los que dependerían dichos regadíos y abastecimientos.

3.- Que una vez confeccionado dicho trabajo, se den cuenta de su contenido a las Cortes de Castilla-La Mancha.

4.- Instar al Gobierno de la nación para recabar mayor presencia de la comunidad autónoma en las comisiones de desembalse de los ríos pertenecientes a la misma, así como en la liquidación y destino de los ingresos del canon de transporte del acueducto del trasvase Tajo-Segura.

5. Instar al Gobierno de la nación para la urgente ejecución de las obras de depuración de las aguas residuales, provenientes de los núcleos de población de nuestra comunidad autónoma, en especial las que afectan al río Tajo.

6. Que en caso de no encontrar eco en el Gobierno de la nación la

petición interesada en el apartado anterior, que por la Junta de Comunidades se realicen las obras encajonadas al cumplimiento de dicho apartado.

7.- Instar igualmente al Gobierno de la nación para que se incluyan en los presupuestos generales del Estado las obras de compensación previstas en las leyes del trasvase Tajo-Segura o en las sustitutorias de las mismas, acordadas en las respectivas Diputaciones Provinciales en lo que afectan al ámbito de nuestra comunidad autónoma.

Felipe Solano solicitó el apoyo del grupo socialista para llegar a un acuerdo sobre el trasvase, señalando que hasta ahora se habían adoptado dos posturas la de una reivindicación demagógica con la anterior Consejería, y la de una posición de sumisión, de mera protesta materializada en hacer recursos, "recursos que no son de recibo porque el

EL PLENO DE LAS CORTES RECHAZO LA ENMIENDA DEL GRUPO POPULAR SOBRE EL TRASVASE

partido socialista tiene la mayoría en el gobierno regional y en el nacional".

El consejero de Política Territorial explicó que este estudio al que el diputado hacía referencia se está elaborando y que una vez acabado sería presentado al ministro de Obras

Públicas. Por otra parte explicó que la exigencia urgente de la realización de las obras de compensación es una demanda repetidamente llevada a cabo. La argumentación del grupo socialista en contra de la moción, que fue rechazada, se basó en el trabajo que la Comisión parlamentaria de investigación del río Tajo está en estos momentos llevando a cabo para elaborar su dictamen, por lo que cualquier iniciativa en este área, dijo Vicente Acebedo, debería esperar por respeto a la Cámara. Así mismo, se dió respuesta a tres respuestas orales, realizadas por el grupo popular en torno a los criterios que se habían seguido para la aplicación de la ley de superavit del 83, subvenciones a los ganaderos y comunicación entre las provincias de la región. Respecto, a esta última, el Consejero de Comunidades reconoció que las comunicaciones no son ágiles ni el diseño es el adecuado, así como que Cuenca, Guadalajara y Albacete no están comunicadas entre sí.

EL CONSEJO DE GOBIERNO APROBO UNA SUBVENCION DE 13 MILLONES PARA EL AYUNTAMIENTO DE TOLEDO

El Consejo de Gobierno de la Junta de Comunidades de Castilla-La Mancha, reunido el martes en Toledo y presidido por José Bono, entre otros asuntos relevantes, aprobó con cargo a la Dirección General de Comercio de la Consejería de Industria y Comercio, conceder una subvención de 3.878.051 pesetas para un proyecto de construcción de una galería comercial en la localidad de La Roda, Albacete, que acogerá a un total de 42 comerciantes y con la que se cubrirán las necesidades comerciales de la zona de influencia de la citada localidad. La Galería absorberá en torno a los 40 o 50 nuevos puestos de trabajo. Así mismo, el Consejo acordó conceder una subvención cercana a los 13 millones de pesetas, al Ayuntamiento de Toledo, con

destino a la restauración y rehabilitación del Mercado Central de Abastos de la capital de Castilla-La Mancha, dentro del programa de equipamientos comerciales en colaboración con las Corporaciones Locales, de marcado carácter social dentro de los asuntos llevados a la reunión por el titular de Industria y Comercio, Fernando Novo, destaca también la aprobación inicial de llevar a cabo en distintos enclaves de la comunidad autónoma un programa de aprovechamiento de energía renovable, como es el caso de la energía cólica, mediante la instalación de cuatro aerogeneradores.

En relación a la Consejería de Agricultura, el ejecutivo acordó ampliar en 200 millones de pesetas más el convenio de la Junta de Comunidades con

la Caja Rural de Albacete, dentro del programa de creación y mejora de regadíos en Castilla-La Mancha, dado el exitoso volumen de demandas para acogerse a este plan de los agricultores albacetenses.

Por lo que respecta a Presidencia y Gobernación, el Gobierno de la región aprobó el escudo heráldico del Ayuntamiento de Agudo, de Ciudad Real.

En el próximo Consejo, que tendrá lugar el 28 de diciembre, y que será el último de este año, el titular de Economía y Hacienda, Juan Pedro Hernández Moltó presentará los diversos proyectos de inversión para nuestra región correspondientes al Fondo de Compensación Interterritorial de 1986, tema este que ya fue abordado incipientemente en la reunión del martes.

provincia provincia provincia provincia

LOS VECINOS DE AZUQUECA SE VOLCARON CON LA HERMANDAD DE DONANTES

Recientemente, como ya informamos, la Hermandad de Donantes Sangre de la Seguridad Social de Guadalajara se trasladó con un equipo a la localidad de Azuqueca para proceder a realizar una extracción de sangre. La extrac-

ción se llevó a cabo en el recientemente inaugurado Centro de Salud y acudieron alrededor de cien vecinos, con un total de 73 bolsas extraídas por la Hermandad de Donantes. Un total de 24 personas no pudieron donar su sangre

por diferentes motivos, tales como tensión baja, gripes, etc.

La Hermandad de Donantes ha agradecido la gran colaboración de los vecinos de Azuqueca por su participación desinteresada y altruista.

HUMANES



CAMPAÑA AGUINALDO 84 PARA EL ASILO

Con la llegada de estas fechas navideñas, se ha puesto en marcha la campaña aguinaldo para el Asilo de Ancianos de Humanes, donde

se pide la colaboración de todas aquellas personas que puedan aportar una ayuda económica o entregar comestibles para la cena de Navidad, Nochevieja y Año Nuevo, para que los ancianos que residen en el centro pasen unas fechas navideñas inolvidables y vean que no se encuentran sólo en estas fechas tan peculiares.

Toda persona interesada en aportar alguna ayuda con este motivo pueden enviar los productos al Asilo de Humanes o depositarlos en las oficinas de autobuses Trapsa, plaza de los Caidos, 5, frente al palacio del Infantado, ya que dicha compañía se ha brindado a llevar los paquetes gratuitamente hasta el asilo de Humanes, en sus servicios diarios. Aquellos que estén interesados en aportar ayuda económica, en las Cajas de Ahorro y bancos existen cuentas abiertas en pro del asilo de Humanes.

Francisco LOZANO GAMO

NOTICIARIO CIFONTINO

COMENZO LA TEMPORADA DE LA TRUFA



Desde el pasado primero de Diciembre, nuestros hombres de Canredondo Sacedorbo, Oter, Torre Cuadrada, Esplegares se han vuelto a echar al monte en busca de la trufa, una de las mayores riquezas de esta zona cifontina de su serranía, en las estribaciones de la serranía del Alto Tajo y la Piñosa.

¿Qué es la trufa? ¿Cuál es su uso y explotación? La podríamos definir como una especie de hongo, de tamaño de una patata mínima, de color terroso oscuro, que brota espontáneamente en los terrenos de chaparros y carrascales. De presencia subterránea, si bien de poca profundidad, es detectada por perros adiestrados al efecto. Su uso va desde la condimentación gastronómica hasta productos químicos y farmacéuticos.

Su explotación se hace por intermediarios, que después la comercializan a distintos puntos de España e incluso del extranjero. El precio, que oscila según temporadas, suele ser bastante grande. El trabajo de recogerla es igualmente grande.

Durante estos meses de invierno, en que está desvedada, suele ser principal fuente de ingresos de estos pueblos, cuyos hombres la buscan de sol a sol, en terrenos acotados a tal efecto, en la localidad o fuera de ella, siempre cumpliendo las distintas disposiciones de acotamiento. Los recorridos oscilan en

su extensión, si bien, suelen ser amplios, hechos incluso a pie.

La temporada de este año ha comenzado, según testimonios de sus buscadores con escasez de trufa, si bien su precio está alcanzando altas cotas.

I CONCURSO NAVIDEÑO COMARCAL "SERRANIA DE LA ALCARRIA"

Las Escuelas públicas y las parroquias de Esplegares, Canredondo Torre Cuadrada, Abanades y Sacedorbo, pueblos todos ellos de la parte serrana y alta de la Alcarria Cifontina, han convocado entre los escolares el I Concurso Comarcal de Navidad "Serranía de la Alcarria". Dicho concurso presenta dos modalidades: Dibujo, o Christmas y Literatura (poesía y prosa).

El plazo de entrega de los trabajos, tanto de una modalidad como de otra, concluye hoy 21 de diciembre. La entrega de los distintos premios, correspondientes a los mejores trabajos, según los ciclos escolares, se efectuará dentro de los festivales navideños organizados a este efecto.

Del resultado de este Concurso, así como de las distintas actividades navideñas de estos pueblos, ya informaremos cumplidamente.

JESUS DE LAS HERAS

TEATRO

Cine Moderno

Día 21 de Diciembre Hora 20'30 noche

El "Oso" y "La Petición de Mano"

Autor: A. Chejou

Compañía: Teatro de la Danza (MADRID)

ORGANIZA:

- DELEGACION PROVINCIAL DE CULTURA DE LA JUNTA DE COMUNIDADES CASTILLA - LA MANCHA.
- PATRONATO MUNICIPAL DE CULTURA DEL EXCMO. AYUNTAMIENTO DE GUADALAJARA

COLABORA:

- CENTRO NACIONAL DE NUEVAS TENDENCIAS ESCENICAS.

provincia provincia provincia provincia

NORMAS PARA LOS PERMISOS DE PESCA

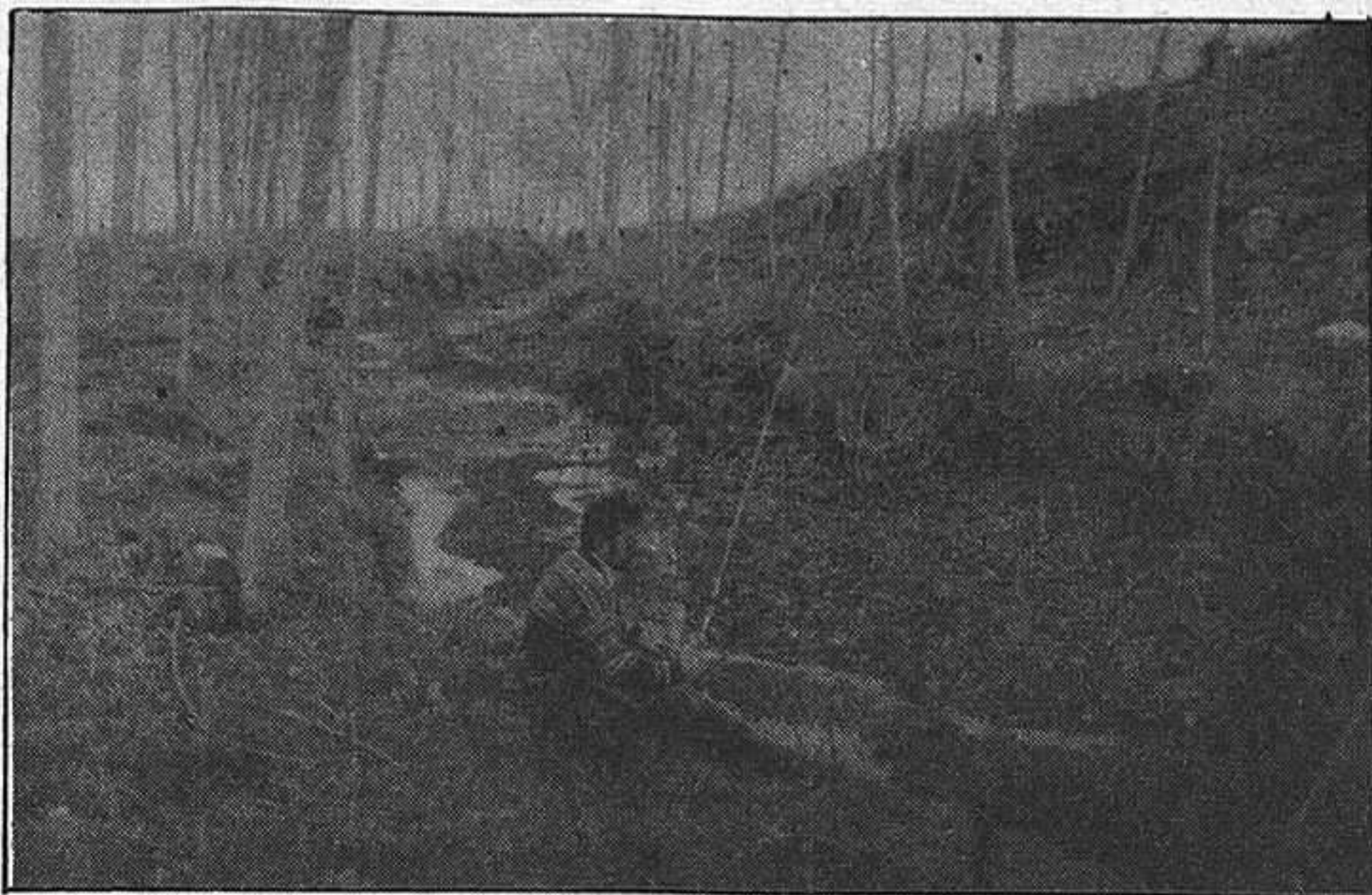

Ha aparecido publicado en el BO de la Provincia las normas que el Servicio Forestal y de Conservación de la Naturaleza, ha dictado para la distribución de permisos de pesca en los acotados de la provincia de Guadalajara en la temporada de 1985. Destacar que el plazo de presentación de solicitudes finaliza el domingo. Las normas son las siguientes:

1.º Los interesados deberán dirigirse por escrito a las oficinas de esta Jefatura, cada solicitud, que deberá adaptarse al modelo oficial y estar reintegrado con póliza de 25 pesetas, podrá estar suscrita por 4 personas como máximo y en ella se consignará además del nombre, la dirección de los interesados, número y clase de licencia y provincia de expedición.

2.º En caso de presentación de dos o más solicitudes por parte del mismo pescador, se procederá a la anulación de todas ellas.

3.º El plazo de presentación de solicitudes finalizará el día 23 de diciembre de 1984, procediéndose a la celebración del sorteo correspondiente, el día 15 de enero de 1985.

4.º Conocido el resultado del sorteo, se pondrá en el tablón de anuncios de esta Jefatura, las listas de solicitantes en las que figurarán con el número de entrada, número resultante del sorteo y fecha que le corresponda para elegir permisos, procediéndose a la expedición de los mismos a partir del 22 de enero de 1985, a razón de quince números diarios, todos los días laborables, excepto sábados.

5.º En la fecha indicada, los solicitantes elegirán por sí mismos o mediante representante, los cotos que sean de su interés, en las oficinas, hasta las trece horas, y por llamada telefónica desde las trece horas hasta las catorce horas, los solicitados por teléfono serán abonados en el plazo de 8 días, de no ser así, perderán el derecho a los mismos, y serán adjudicados a otros pescadores.

6.º A efectos de expedición de permisos la temporada de pesca se dividirá en dos épocas: la primera comprende, desde el día 17 de marzo de 1985 hasta el 2 de junio de 1985, ambas inclusive. Para la elección de la primera época, se seguirá el orden del sorteo y para la segunda se seguirá el orden inverso y su distribución, en la forma ya apuntada, comenzará el 15 de abril de 1985.

7.º Cada pescador podrá elegir en cotos diferentes un máximo de cuatro permisos, si desea pescar en sábados y festivos; ocho permisos para días laborables, excepto sábados y las correspondientes combinaciones para sábados y festivos con laborables en la proporción equivalente de un permiso de aquéllos por dos de éstos.

Terminada la elección de los participantes en el sorteo, se expedirán los permisos sobrantes a cualquier pescador que lo solicite, no obstante, en este caso, no se expedirán más de tres permisos por coto.

8.º En caso de que la recogida y pago de los permisos no se realice en la oficina, el adjudicatario abonará 35 pesetas más en concepto de gastos de envío.

TEATRO INFANTIL Y CLASICO EN LA REGION

Ayer jueves, compareció ante los medios informativos en la sede de su departamento el consejero de Educación y Cultura de la Junta de Comunidades, José María Barreda, quien dió cuenta de sendas campañas teatrales (una infantil y otra de teatro clásico) que van a desarrollarse en las próximas semanas en un total de 35 localidades de las cinco provincias de Castilla-La Mancha.

La campaña de teatro clásico se desarrollará en 15 localidades de la región, entre ellas las cinco capitales de provincia, comenzando el próximo 26 de diciembre, para concluir el 16 de enero del 85.

La otra campaña de teatro infantil dará comienzo hoy viernes y extenderá hasta el 3 de febrero del año próximo, a lo largo de 20 localidades castellano-manchegas.

EL PANAL

Los vecinos de Brihuega están con la mosca tas de la oreja, Una reciente información, aparecida en un diario de implantación nacional, daba cuenta del caso toledano de exención de impuestos. Parece ser que el rotativo publicaba que en Toledo, por tratarse de una ciudad artístico-monumental los vecinos, ya gravados por otro tipo de impuestos, estaban dispensados de pagar la contribución urbana. Tal caso fue analizado en Brihuega, también declarada monumental y artística, y los vecinos se empiezan a replantear el pagar la contribución. El agravio comparativo, caso de producirse la confirmación de la noticia, sería evidente.

Esperemos que esto no sea, solamente, una broma de mal gusto.

o o o o

Hoy actúa en Azuqueca de Henares el grupo Maese Patelín. El grupo que interpreta composiciones propias, hace una música difícil de etiquetar pero que se podrá encuadrar en el pop-rock. Maese Patelín, cuyos integrantes son de la localidad de Azuqueca, actuó hace escasas semanas en la cárcel de Guadalajara, y pronto lo hará en el Polideportivo de esta ciudad. Maese Patelín un grupo en alza que no tardará en consolidarse, ofrecerá su recital en la casa de la cultura de Azuqueca a las 8 de la tarde de hoy.

ANTENA

APARECE, DESPEÑADO, EL CUERPO DE UNA ANCIANA

A las 11 horas del pasado miércoles fue encontrado, en las proximidades de la localidad de Torrecuadrada, el cadáver de una anciana, vecina de la citada población. Según el certificado médico, Mamerta Rodrigo Igualador, de 85 años de edad, falleció por efecto de la caída al vacío desde unas rocas. Se ignora si la muerte de la anciana se debió a un accidente o a un suicidio, pues se sabe que Mamerta padecía trastornos nerviosos.

Campaña DE TEATRO INFANTIL

20 representaciones en Castilla-La Mancha

«EL CUENTO DE NUNCA ACABAR»

COMEDIA MUSICAL INFANTIL DE ALBERTO MIRALLES
MUSICA ORIGINAL DE JULIAN LLINAS

DIRECCION: ANTONIO GUIRAU

GUADALAJARA

• CIFUENTES 21-XII
• MANDAYONA 22-XII
• YUNQUERA DE HENARES 23-XII
• ALMONACID DE ZORITA . 26-XII

ALBACETE

• MOLINICOS 12-I
• YESTE 13-I
• NERPIO 14-I
• RIOPAR 15-I

CUENCA

• HUETE 27-XII
• LANDETE 28-XII
• LAS PEDRONERAS 29-XII
• HORCAJO DE SANTIAGO . 30-XII

TOLEDO

• LAGARTERA 2-I
• LA GUARDIA 4-I
• NOVES 5-I
• VILLA DE DON FADRIQUE . 16-I

CIUDAD REAL

• ALMADEN 7-I
• ALMODOVAR DEL CAMPO . 8-I
• BOLAÑOS DE CALATRAVA . 9-I
• CALZADA DE CALATRAVA 10-I



opiniones ajenas - cartas al director

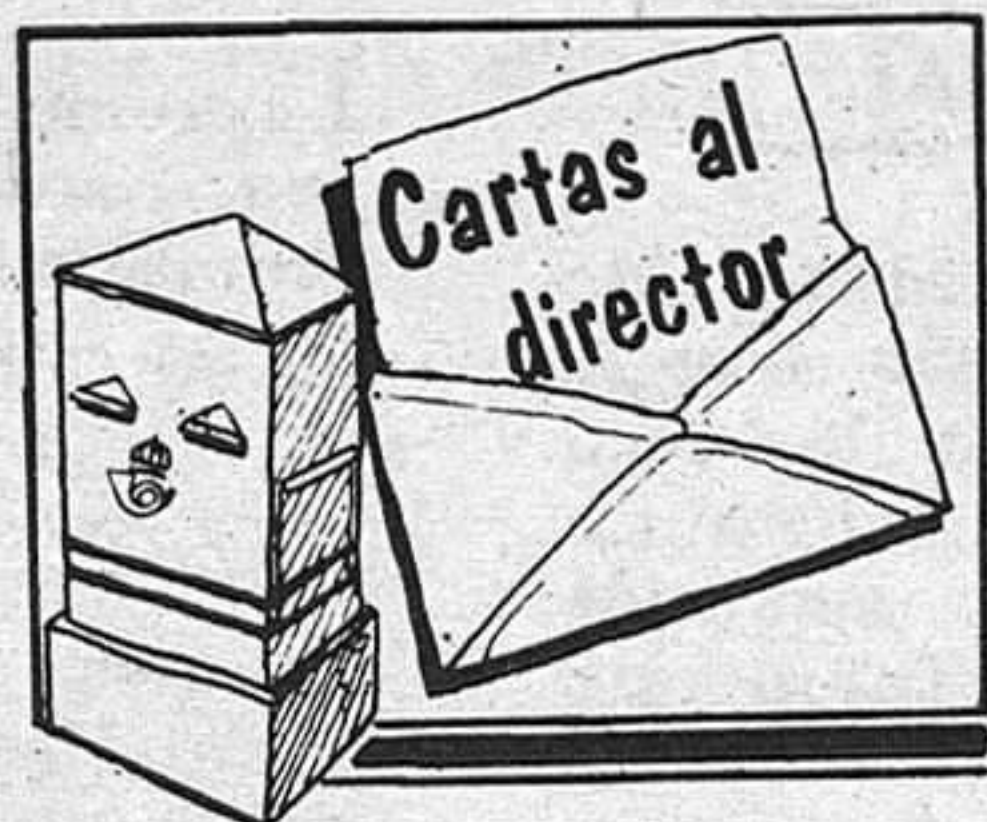

RESPUESTA A FERGA, DE NUEVA ALCARRIA

le ruego la publicación del presente escrito en constestación a un comentario en donde se alude a mi persona públicamente, y que fue escrito por FERGA, en la sección "Escenario" del Semanario Nueva Alcarria.

Señor o señora Ferga, lamento no saber la identidad que usted oculta para dar el tratamiento correspondiente; en el periódico Nueva Alcarria y en la sección Escenario, comenta usted, Ferga, el I Certamen ESPIGA DE de Azuqueca de Henares y después de alabar, estoy de acuerdo, Ferga; la ambiciosa obra realizada por el Ayuntamiento de Azuqueca de Henares con la Casa de la Cultura; con ese vestíbulo amplio y confortable, vestíbulo que usted, Ferga, llama hall y estoy seguro que lo denomina de esta forma con la cultísima intención de catequizar y poner al día en idiomas a aquellas buenas gentes que desconocen la lengua del glorioso ShaKespeare y andan, aún para mí afortunadamente, en el decir de Lópe, Machado o Lorca. Yo entiendo, ferga, que casi es una mala jugada, como usted, Ferga, dá entender; perdone si le malinterpreto; que un pueblo se adelante a su

capital. Si, Ferga, lo entiendo pero no lo comparto, y debe ser porque, desde mi ignorancia, los rivilegios del centralismo hacia los centralismos, ferga me han parecido, con perdon, el crimen cultural más abominable que se ha podido cometer eneste país, el mio y el de usted, Ferga. Y creo corrijame por favor, que precisamente, Guadalajara, sabe mucho del tema.

Y, como decía antes, después del alabar usted la Casa la Cultura, pasa directamente al comentario del Certamen de Teatro y que al parecer no vió desde su inicio debido a un descuido en su información. Desde luego los servicios de información estoy de acuerdo, Ferga, ya no son lo que eran. Antes, estas osadías culturales se controlaban divinamente y se cursaban todas las invitaciones obligadas al caso y se solicitaban los permisos pertinentes a las antorchas preclaras que velaban, celosamente, por nuestro orden nuestra formación cultural y nuestra moral. Eran otras tiempos ¿Verdad, Ferga?.

Una auténtica desdicha, para usted, ferga, no haber disfrutado con el dignísimo trabajo de mis

compañeros del grupo Emad-7 de Coslada, en la obra de Orlando Hernández "Teo juega al tenis con las galaxias".

Queda claro, que usted, se estrena en el Certamen viendo Concierto Onírico, de la que soy autor, por el Grupo Variátides al cual me honro en dirigir.

En su artículo, al nombre del grupo le falta una final y a mi, como autor de la obra, usted, Ferga, o el duende de imprenta me privan de mi primer apellido, cosa que no es importante pero no es correcto, yá que yó, afortunadamente, se quien fué mi padre. Unp, Ferga, sin menospreciar a nadie, tiene ese orgullo y cuando firma algo lo hace completo: Isidro Rodriguez Gallardo.

Entremos en materia, Ferga y permitame que le diga que a usted, se le provocó una obnubilación mental debido a la maravilla calefacción del vestibulo y al brillo casi mamorio del terrazo poque usted, Ferga, no entiendo nada de nada.

Yo, creo Ferga, admitirá y agradecería su Critica se lo que ha aparecido en

Nueva Alcarria fuera tal, y me merecerla el mayor de los respetos si tuviera la minima coherencia quetoda critica debe teher y no apoyarse en unas pseudoconocimientos puestos de manifiesto en el despropósito que usted firma conseudónimo.

Usted, Fedro, desconoce la "persecucion y asesinato de Jean-Paul Marat, representados por el grupo teatral de la casa de -Salud de Charenton, bajo la dirección del señor de Sade", de Peter Waeis. Este Ferga, es el título completo que usted menciona y sentitiza más, a sintetizar el título se debe poner un guioncito

entre ambos, para no confundir a dos personalidades tan importantes en la lucha de clases en la Revolución Ffrancesa en una sola y que unicamente se ha llegado a enfrentar en la imaginación del Señor Weiss, para recogijo de los que amamos la libertad y comulgamos con la clara idea de que el poder reside en el pueblo a través de sufragio universal.

¿Que vé usted, Ferga, en concieto onírico que lo aproximara al sentido revolucionario y antiburgues de la obra de Weiss?

¡Que mas quisiera yo!

Tengo la impresión, Ferga, que usted ve revoluciones por doquier al igual que el celebre general que intuia conjuras judeo-masonicas, hasta el dulce libar de las abejas alcarreñas.

Para rematar la faena, usted comenta la presencia, en mi obra, de la muerte, y miré, Ferga, se la acepto, aunque no lo compartia.

Dice que la Muerte de Concierto Onírico. está vestida como una reina mala de cuento, y ahí es donde usted se aproxima a la critica.

Y no habría nada que comentar, pero dejeme que le diga algo; tenia yo un tio-abuelo, muy conocido y aprecido por su capacidad intelectual, que al ser invadido por los males propios de la sensibilidad, dio en decir que la muerte era el hada mala de los cuentos.

Continúa usted en su artículo con mis compañeros de La Mosca, de San Fernando de Henares, y se atreve usted, a insinuar las intenciones esperpénticas de don Pio Baroja en su obra el "Horroroso crimen de Peñaranda del Campo", qutan fenomenalmente representaron los señores de La Mosca, no muchachos, Ferga, decir muchachos puede inducir a un sentido peyorativo, que usted no tendrá pero que se debe evitar.

Y, al final, otra vez, le invaden a usted los brillos del terrazo y los calores de la calefacción al rematar el comentario con "la pena de muerte algo universal y siempre discutible".

No puedo creer, Ferga, que la aplicación de la pena de muerte sea discutible. A mí, Ferga, me parece maravillos que en mi país, el suyo tambien, esté abolida, y de que no existan la menor

posibilidad de discutir su aplicación. Que pena, Ferga, que pena.

Seguimos y llegamos a mis otros compañeros, los del grupo T.I.A. de Alcalá de Henares y comparto su entusiasmo por el trabajo y todo el entorno de la puesta en escena de

Lisistrata de Aristófanes.

Pero no estoy de acuerdo ni con Aristófanes ni con usted, Ferga. A mí la obra y el autor, en este caso, me parecen reaccionarios, y se lo digo después de haberla montado hace ya unos años y de haberme pesado el montarla.

Usted, Ferga, viene a decir que la obra es ingeniosa, y desvergonzada, que Lisistrata se empeña en conseguir la paz y privando a los hombres del placer del amor..... Miré, Ferga, yo sé lo estimulante y saludable, supongo que usted también lo sabe, que resulta el placer del amor hecho con amor, pero, perdóneme, me parece indigno y poco humano pensar que las mujeres solo pueden detener una guerra colocandose un cinturón de castidad. TEngo la impresión que es privar a mis iguales, las mujeres, de algo que todos tenemos en común: la inteligencia.

Pienselo, Ferga, porque a ló mejor es usted mujer, o puede que sea hombre y tenga compañera.

¿Quien es usted, Ferga, para indicar lo que han de ver o dejar de contemplar los ciudadanos de Azuqueca, que tienen el mismo derecho constitucional de enriquecer culturalmente como el resto de la nación?

Para finalizar, permitame, Ferga, una indicación: antes de salir a la calle tire de la cadena.

Isidro RODRIGUEZ GALLARDO

EL HUMOR DE EMILIO



10 MILLONES DE NIÑOS SE HAN CONVERTIDO EN TULLIDOS FISICOS Y MENTALES. TU PUEDES AYUDARLES HACIENDOTE SOCIO DE

unicef
Fdez. Iparraguirre, 12, 2.º.
Tel.: 23 29 86. Guadalajara.

opiniones ajenas - cartas al director

OPINIONES AJENAS

CONTRA LOS JUGUETES BELICOS Y VIOLENTOS



¡¡ PIÉNSALO !!

REGÁLALES OTRA COSA

Esta nota de prensa, que ve la luz en la época en que la ilusión infantil desborda todas las cotas imaginables ante las próximas fiestas navideñas, va sin embargo dirigida especialmente a los padres, a los adultos, que son los encargados de traducir esta ilusión a la realidad práctica, a la adquisición del regalo. En este acto, para muchos intrascendentes, por lo general nadie tiene en cuenta, que vivimos en un mundo en el que los niños, aprenden Geografía a través de los innumerables conflictos bélicos que asolan este viejo planeta; conocen las relaciones internacionales por los p-actos ó alianzas afensivo-defensivas (lo que nunca se sabe muy bien) y del comercio de armamento, despiertan al conocimiento del Medio Ambiente, cuando la espada de Damocles se cierne sobre sus cabezas, etc, etc.

Ante esta situación, la población infantil se encuentra absolutamente desprotegida, lo cual se refleja incluso en una de sus principales necesidades: EL JUEGO.

El afán de lucro de los fabricantes, y la pasividad de la Administración y de muchos padres y educadores, sigue permitiendo cuando no fomentando (la T.V. es un claro ejemplo) el uso de los juguetes bélicos y violentos, que fomentan la idea de la violencia para resolver los conflictos. De esta manera, juego y juguete pierden que verdaderas funciones: Desarrollar su creatividad, aprendizaje psicomotriz, ser vehículo de comunicación, etc., para convertirse desgraciadamente el fiel reflejo del conflictivo mundo de los mayores mostrando sus devastadores efectos y no sus verdaderas causas. No sirven pues, a los intereses del niño. Por todo esto, a todos los adultos les decimos: ¡¡PIÉNSALO, REGÁLALES OTRA COSA!! y a los padres: ¡¡JUGAD MAS CON VUESTROS HIJOS!!

Con esta nota, anunciamos nuestra próxima campaña en contra de este tipo de juguetes, para tratar de conseguir que nuestros chavales no jueguen a terroristas, soldados o guerrilleros, cosa frecuente en la actualidad y dediquen su ocio, hacia los juegos con juguetes sencillos y creativos.

DALMA (Asociación Alcarreña para la defensa del Medio Ambiente). DICIEMBRE-84.

COLABORACIONES

PROFANACION ARTISTICA EN LA CATEDRAL DE SIGUENZA. LA CERERIA

Felipe Gil Peces y Rata

En el primer patio, y cuyo nombre primitivo, según se usa en documentos del siglo XVI, era la claustra, estuvo la Cerería.

Destruída casi en su totalidad la obra primitiva de la claustra, y cambiando el destino de este lugar con edificaciones psteiores, ofrece hoy, a primera vista, particularidad notable.

No obstante las radicales transformaciones que ha tenido este patio, se han respetado algunos vestigios de su antigüedad.

Empezando por la puerta de salida, que bajo un cobertizo se contempla, y formada por tres gruesos baquetones de medio punto, que pertenecen al siglo XII, el visitante puede recrearse con la pande del Mediodía, a la derecha de la claustra ocupada hoy por varias estancias de la Iglesia Catedral, que tienen la entrada por las sacristías.

Allí caen ños ventanales, con sus virtudes del siglo XIII de la Sacristia de los Mercenarios y de la Capilla de las Reliquias. En el piso superior está la Cerería.

Indudablemente aquí ern alaboradas las velas para el culto catedralicio esta circunstancia contribuye a hacerme mirar esta dependencia de la Catedral con simatía y hasta con veneración.

Aún se me figura oír en esta noble estancia el crepitar de los leños y el chisparreitar de las pizorras en las chimeneas que para la fundición de la - cera fueron ejecutadas en esta Cerería, con el mejor gusto y bien lograda distribución.

La mal lograda restauración llevada a efecto en esta noble dependencia de la catedral de Sigüenza, es digna de todo vituperio.

Se han hecho demoler las susdichas chimeneas, amén de una parte, asaz cnsiderable, de su rico y bien conservado artesanado.

Tal pseudo-restauración ha dsido efectuada en estos días, en contra de toda regla, no del mejor gusto, ni bien lograda.

Toda la catedral de Sigüenza se ha forjado, a traves de los tiempo, bajo una mira, bajo un orden, bajo una norma, bajo una disciplina.

Todo lo que se ve en la Catedral de Sigüenza, no tienen ningún reproche para los antepasados, sino, al contrario, loor y alabanza.

sus obras fueron admiradas durante todos los siglos, y, aún ahora, lo mucho que hay que admirar, se obra de ellos.

Estamos ya en nuestros días del siglo XX, cumbre de la cultura y de la ciencia, y si hasta aquí los antepasados han podido apuntar para Sigüenza hechos y páginas de gloria, yo apunto también como tema palpitante actualidad, ya desde ahora, latente y prmanente en nuestros días y para nuestros sucesores, la pública denuncia por la profanación artística en la cerería de la - catedral de Sigüenza.

Es lamentable verme obligado a lanzar enérgicas protestas en contra de hechos acaecidos en la Catedral de Sigüenza, declarada Monumento Nacional y de interés turístico.

Es triste que lo que tan bien pensado fue en su moemnto, aunando la lógica y la estética, hoy se haya roto y dislocado el

conjunto impidiendo ver con la perspectiva adecuada la noble estancia de la Cerería de la Catedral de Sigüenza.

Las piedras-sillares prtestan. Las marcas lapidarias, de los canteros, se han hecho desaparecer. Las inútiles y antiestéticas rozas, en el muro isódomo, hacen daño a la vista. Unarco de medio punto ha pasado a peor vida. Sus dovelas estarán en los escombros. Y un largo etcetect. de profanaciones y antiesteticismo.

La bella cerería de la Catedral de Sigüenza ha sido víctima del tremendo mal gusto de quienes se permiten pseudo-restaurar ó arrastrar donde no se debiera. Pero si las piedras protestan y nosotros nos gloriamos de las heroicidades de nuestro antepasados, ¿que hacemos ahoraç, dónde está nuestro temperamentoç

Hay que respetar y defender con amor lo más valioso que heredamos de ellos porque si carecemos de esto, la vida es vana, fria y nos hacemos responsables de nuestros actos omitidos.

Hemos sido bastante confiados y hemos dejado infiltrarse en el terreno artistico a los pseudo-restauradores, verdaderos profanadores del patrimonio artistico nacional, que tanto abundan hoy día.

Para siempre se están malogrando joyas artísticas y con ellas el tesoro artistico nacional.

LA PRENSA

ALCARREÑA

Redacción y Administración: C/ Cogolludo, 36. Teléfonos: 22 48 03, 22 85 97
Talleres: C/ Las Flores s/n. Marchamalo. Teléfono 23 08 03

DIRECTOR: Francisco Javier Pérez de Almenara
DIRECTORA TITULADA: Ana Amador Sastre

REDACTOR: F. Javier Fernández Carvajal

DIAGRAMACION Y DISEÑO: Esther Rubio

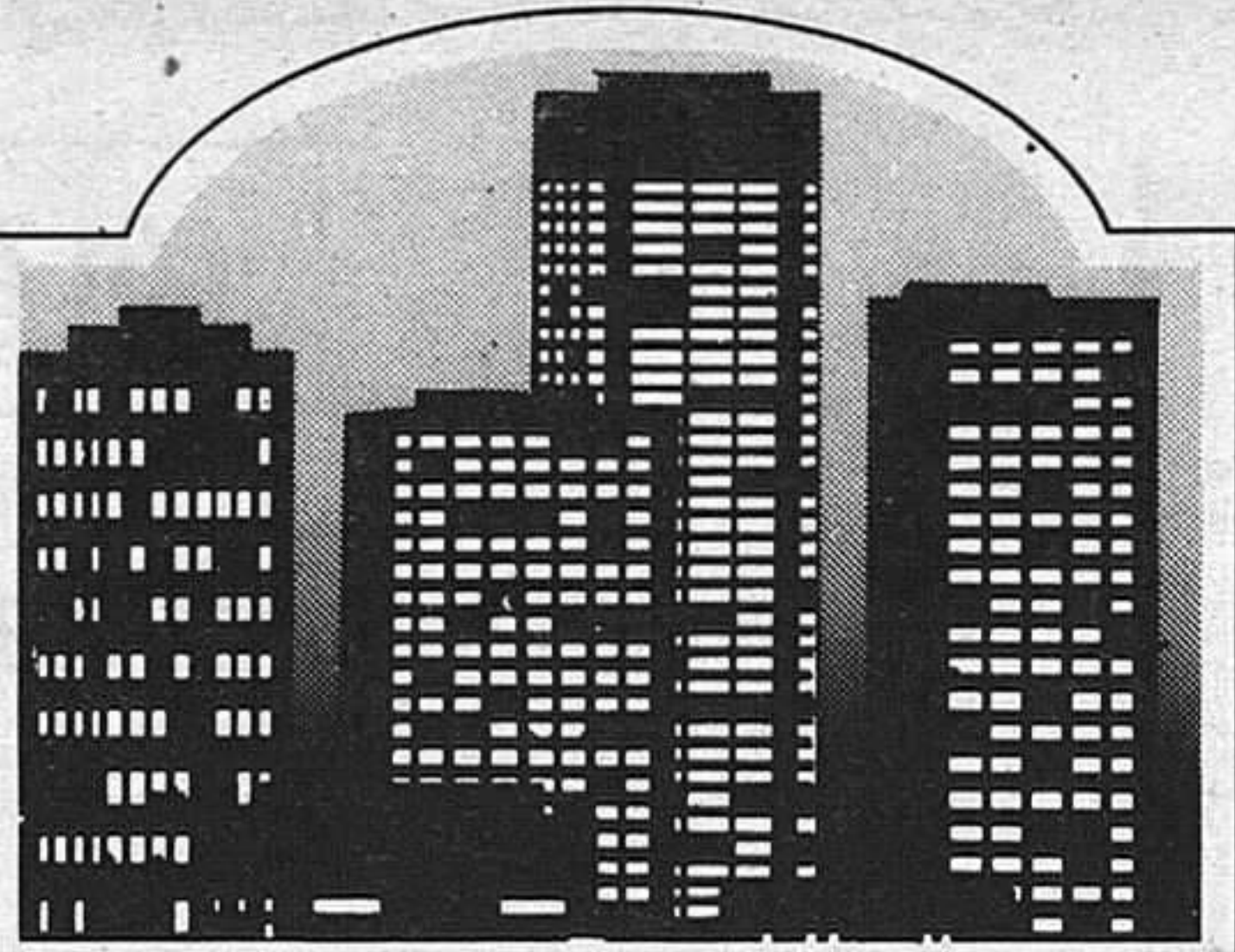

TARIFA NOCTURNA



¿POR QUE EXISTE UNA TARIFA NOCTURNA PARA LA ELECTRICIDAD?

Es lógico. Las horas de la noche son las menos solicitadas. Hay menor demanda de energía eléctrica y más disponibilidades. Se llaman "horas valle" y la energía que se suministra durante este tiempo tiene un valor inferior a la de las "horas punta".

En las "horas punta", la excesiva demanda afecta negativamente sobre la producción y el transporte de la energía eléctrica.

La Tarifa Nocturna tiene en cuenta esta diferencia de demanda y establece el correspondiente descuento en el uso de la electricidad en las ya conocidas "horas valle".

DE NOCHE, LA ELECTRICIDAD CUESTA MENOS.

Estas horas nocturnas son las comprendidas entre las 11 de la noche y las 7 de la mañana o entre las 12 de la noche y las 8 de la mañana, según la región y la estación del año.

- El abonado a la Tarifa 2.0 "Nocturna" tendrá la opción de instalar por su cuenta el equipo de medida adecuado o solicitar su alquiler a Unión Eléctrica-Fenosa.
- Con la Tarifa 2.0 "Nocturna", y en las 8 horas nocturnas, no existe limitación de potencia, salvo la que



¿QUE USOS SON LOS MAS RENTABLES EN LA TARIFA 2.0 "NOCTURNA"?

En principio, cualquier uso de sus electrodomésticos durante las horas nocturnas le ahorrará un 43%. (Lava-vajillas, lavadoras, frigoríficos...)

Pero, hay dos usos muy rentables, la calefacción eléctrica y el Agua Caliente Sanitaria.

La calefacción, si es directa, puede funcionar de noche y ahorrar una parte importante del consumo del día con un buen aislamiento térmico.

Si su calefacción es por acumulación consumiendo sólo por la noche, el ahorro es considerable.

En cuanto al agua caliente, lo único necesario es contar con un termo de capacidad suficiente.

Por ejemplo, 200 litros de agua que se calientan por la noche, ahorrando un 43% en el precio de la energía, son suficientes para una familia de 4 personas durante todo el día.

43%

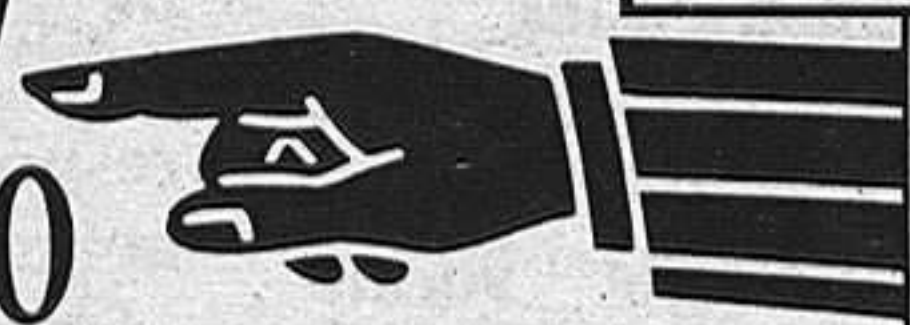

¿QUE SE AHORRA CON LA TARIFA 2.0 "NOCTURNA" PARA USOS DOMESTICOS?

Abonarse a la Tarifa 2.0* "Nocturna" tiene ventajas.

Usted debe conocerlas y saber bien lo que es.

Vamos a hacer un resumen:

- La Tarifa 2.0 es aplicable a cualquier suministro en baja tensión con potencia contratada no superior a 15 kW.
- Su modalidad "Nocturna" le ahorra un 43% en el precio de la energía consumida durante las 8 horas nocturnas.

PRECIO EN LAS HORAS DEL DIA	1 kWh: 9,20 Pts. (Con impuestos).
PRECIO EN LAS HORAS NOCTURNAS	1 kWh: 5,37 Pts. (Con impuestos).
AHORRO POR kW: 3,83 Pts.	

puede soportar la instalación de su hogar.

**(La Tarifa 2.0 "Nocturna" está regulada por O.M. del 14 de Octubre de 1983 y posterior del 27 de Abril de 1984).*

RELACION DE OFICINAS COMERCIALES EN GUADALAJARA:

Dr. Benito Hernando, 22 - **Molina de Aragón:**
Pza. Calvo Sotelo, 1 - **Sacedón:** Entrepeñas, s/n.



¿COMO SOLICITAR LA TARIFA 2.0 "NOCTURNA"?

Teniendo en cuenta que es necesaria la instalación de un equipo de medida adecuado*, le recomendamos que venga cuanto antes a cualquiera de nuestras oficinas comerciales. Le facilitaremos todo tipo de información y le recomendaremos lo mejor para usted.

**Contador de doble tarifa, reloj, contactor, etc.*

Conecte con nosotros.

UNION FENOSA

local

local

local

local

local

Las normas emanadas del Ministerio de Educación y Ciencia imponen un horario mínimo e impiden la compatibilización

EN SOLIDARIDAD CON SU PROFESORA DE EDUCACION FISICA, ALUMNOS DEL POLITECNICO CONTINUAN SU HUELGA ACTIVA



Los profesores de Educación Física se reunieron ayer con los Director Provincial de Educación y Ciencia, Angel Abós, para tratar de las nuevas normativas de la Subsecretaría del Ministerio al respecto. Estas normas tratan de adecuar unas plazas al profesorado que actualmente está ocupándolas, en base a un estricto reglamento horario. La presente normativa traerá consigo la renuncia de aquellos profesores que, por disfunciones horarias, no puedan compatibilizar sus clases. Tal es el caso de la profesora de educación física del Instituto Politécnico de Formación Profesional Luis de Lucena, Soledad Atienza, maestra nacional en proceso de convalidación del título de profesora de educación física, que deberá dejar su puesto tras cuatro años de servicio en el Politécnico.

Dos irregularidades, al menos en el sentir de los afectados, se observan en la normativa: por un lado, se ha producido cuando está a punto de finalizar el primer trimestre; por otro, sólo tres plazas estatales se han ofertado para

Guadalajara, asignándose el resto, según antigüedad, al resto de licenciaturas. Los alumnos de Soledad, espontáneamente, iniciaron una huelga activa, acompañada de encierro en el gimnasio del centro, en solidaridad con su profesora.

Fuentes de la Dirección Provincial manifestaron a este diario que, a nivel provincial, no hay solución para este caso, puesto que las normas emanadas de Madrid son inflexibles y de obligado cumplimiento. Los profesores de educación física con dedicación exclusiva deberán cumplir de 20 a

24 horas lectivas y 30 de permanencia en su centro, igual que el resto del profesorado.

Así pues, por problemas de inflexibilidad horaria, una profesora, cuyo sueldo como funcionaria del Estado es de auténtica miseria al estar en consonancia con el escaso número de horas contratadas, -esta opinión fue expresada por funcionarios de la Dirección Provincial- se puede ver en la calle a pesar de los servicios prestados. Con el agravante, para sus alumnos, de haberse consumido el primer trimestre escolar.

PLENO NAVIDEÑO

Hoy, a las 8 de la tarde, se celebra Pleno en el Ayuntamiento. Un pleno con aires navideños que contiene 19 puntos en su orden del día. Uno de ellos, el cuarto, tratará del reglamento de la Agrupación Municipal de voluntarios de Protección Civil. Un punto tratará cuestiones referidas a personal y dos a adjudicación de obras. Los

puntos 17 y 18 están referidos a diversas preguntas del Grupo Popular y a una moción del mismo grupo sobre la limpieza del cauce y la ribera del río Henares, respectivamente. El último punto del Pleno tratará de la propuesta de gastos de mantenimiento del colegio público E. Virgen del Amparo.

La Calle

El problema de casi todos los días, los talones sin fondo. Son la plaga de las sociedades industrializadas, en los países del tercer mundo el caso se da menos, el nuevo timo adaptado a los tiempos. Esta vez el protagonista ha sido un albañil que prestaba sus servicios en Alcolea del Pinar. De conducta intachable, trabajador ejemplar, cometió un desliz en forma de talón sin fondos y se produjo lo inevitable. Reclamado por el Juzgado de Liria, llegó la requisitoria a Guadalajara y la Guardia Civil tuvo que cumplir con su deber. El obrero fue detenido a pie de obra y puesto a disposición judicial. Su compañía será echada de menos, en estas entrañables fiestas, por su familia, y amigos, pero así son las cosas. Una vida recta, nada problemática, puede verse interrumpida por un azar del juego del vivir. Quizá se vió en una situación comprometida, a lo mejor decidió echar "una canita al aire" para combatir la tristeza que produce la monotonía diaria. Sea como fuere, ha sido atrapado y deberá responder por ese talón sin fondos que un mal día entregó al cobro. La praxis diaria enseña que para robar, con ciertas probabilidades de éxito, es menester hacerlo, como todo en la vida

o o O o o

Continuando con nuestra serie de espías iniciada el pasado martes, informamos que nuestras investigaciones no han dado, por ahora, ningún resultado, si bien nuestras conversaciones telefónicas no han vuelto a ser interceptadas por ningún "escucha" aficionado. Claro que también es cierto que no hemos vuelto a establecer contacto telefónico con ningún diputado provincial en el edificio donde centralizan su trabajo. De momento, la serie ha finalizado con éxito su primer episodio, pues el diputado que creíamos "raptado" dió señales de vida, pudiendo constatar que se encontraba en perfecto estado de salud. No hubo tal rapto, como en principio temimos, y nos alegramos de que todo haya quedado en un susto. Permaneceremos a la escucha.

o o O o o

Los niños se han echado ya a la calle, zambomba en mano, para pedir el aguinaldo, precedente pacifista y entrañable del impuesto revolucionario. En grupo, para darse ánimos y apabullar, al mismo tiempo, a su "víctima", los chiquillos recorren incansables pisos y puertas, bloques y portales, calles y tiendas, en demanda del aguinaldo. Muchos de los integrantes de estas improvisadas cuadrillas no se saben los villancicos ablandan-corazones, pero ponen tanta voluntad e ilusión en sacudir la pendereta que bien se merecen lo que con tanta gracia, y perseverancia, solicitan. Tú también fuiste chaval, no te niegues al aguinaldo.

DARDO

local local local local local

amada "Tasa de Equivalencia" como modalidad del Impuesto sobre el incremento del valor de los terrenos; estableciéndose criterios de interpretación y aplicación de la misma.

Se examio, asimismo, la evolución de la Economía española, a lo largo de 1984, dejándose constancia del espectacular esfuerzo realizado por la economía privada, para acomodarse a la actual situación económica, y se expresó la preocupación por ciertas actuaciones del Sector Público y la incidencia del déficit público. También se apreció la necesidad de despejar ciertas incertidumbres fundamentales que pueden estar frenando decisiones de inversiones-existent, tales como la estabilidad del crecimiento

XXXIII ASAMBLEA PLENARIA DEL CONSEJO DE CAMARAS PREOCUPACION DE LAS CAMARAS POR LAS NEGATIVAS REPERCUSIONES ECONOMICAS Y SOCIALES DERIVADAS DE LA SUPRESION DE DETERMINADAS LINEAS DE FERROCARRIL

de la demanda interna, sin que se despierten tendencias inflacionistas, el final de las negociaciones y consiguiente comienzo de la incorporación de España a la CEE y, por último, la rentabilidad de los proyectos, que viene condicionada por la evolución de los costes, respecto a los cuales, destacan las incógnitas de la trayectoria que habrán de seguir los de carácter

impositivo, puesto que el crecimiento de los gastos públicos, hace prever un crecimiento de la presión fiscal.

El Consejo de Cámaras de Comercio, Industria y Navegación del Centro de España, celebró su XXXIII Asamblea Plenaria del día 7 de diciembre de 1984 en Badajoz, bajo la Presidencia de su titular, Adrián

Piera, Presidente de la Cámara de Comercio e Industria de Madrid.

Entre los temas de mayor interés tratados y Acuerdos adoptados en dicha Asamblea, son de mencionar los siguientes:

Exponer al Ministerio de Transportes, Turismo y Comunicaciones, la creciente preocupación existente por las negativas repercusiones económicas y sociales que se derivarían de la supresión por la RENFE de determinadas líneas de ferrocarril, en el territorio comprendido den-

tro de la demarcación de nueva Cámaras de Comercio, según quedó concretado en la Mesa Redonda celebrada en Badajoz, en el pasado verano, en que se evaluaron los daños y perjuicios que ello supondría; y, tal fin, y con la máxima urgencia, visitará al Ministro una Comisión formada por los Presidentes de las Cámaras afectadas, bajo la Presidencia del titular del Consejo de Cámaras del Centro de España, Adrián Piera.

Se realizará un estudio de las líneas de crédito oficial existentes actualmente en cada una de las Comunidades Autónomas que afectan al ámbito territorial del Consejo de Cámaras del Centro, así como de las líneas de crédito oficial de ámbito nacional.

Se examinó la problemática que plantea la aplicación de algunos aspectos fiscales municipales; y muy singularmente, la li-

¡¡ NINGUN ALCARREÑO SIN VIVIENDA !!

En Protección Oficial

(17 años de facilidades, 11% interés)

SANALCO

Es una SOCIEDAD COOPERATIVA dedicada a la

promoción de VIVIENDAS DE PROTECCION OFICIAL,

para ponerlas a disposición de sus SOCIOS

en las condiciones siguientes:

FINANCIACION: 17 años

INTERES: 11%

SUPERFICIE: Límite máximo en V.P.O.,

distribuida en 4 Dormitorios y 2 Baños.

BENEFICIOS FISCALES: Exentas de Derecho Reales.

SANALCO: CREAMOS VIVIENDAS

INFORMACION EN Iparraguirre 16, 1.º

Tifs: 22 11 11 y 22 37 25

EL BALLE FLAMENCO DE ROSA DURAN EN LA CASA DE ANDALUCIA

Una vez más, en este mes de diciembre, la Casa de Andalucía en Guadalajara, nos ha brindado el poder gozar de un espectáculo de una calidad incuestionable. En esta ocasión, ha venido el Ballet Flamenco de Rosa Durán, dos veces Premio Nacional de España en esta modalidad del Arte. Esta bella jerezana, esta bailaora, tiene además un Cuadro Flamenco al que dirige artísticamente de forma magistral, es decir, comunicándole no sólo la finura y la elegancia, sino también su vitalidad y su embrujo.

El día 14 de diciembre, había un rebuelo de sombras por el aire. Estaba de luto el arte de las letras. En la Casa de Andalucía el recuerdo era de vida. Hay obras que no mueren. Si en una música interminable, apoteósica, que se irá metiendo dentro de nosotros a medida que llegamos a la luz. Vicente Aleixandre, por andaluz, conocía esos tablaos flamencos, y les cantó. El describió ese movimiento artístico de los brazos de la bailaora: "cuánta vida envía por los brazos, por las manos leales, y allá senana... estilo sólo, pálpito... Fuerte pisa, y salta la chispa de ese suelo lívido, los palillos enfunden más que olor, pues crujen, y algo que no es esencia sino nombre profundo, por debajo del pie gime y se calla... El pie. El pie y su ciencia, La mirada del mundo está en su tacto pues sobre una mirada baila, y pudo". Rosa Durán no es otra. La descripción perfecta del poeta, podía aplicarse a cada una de las diez bailaoras. ¡Qué juventud sobre notas de tanguillos, fandagos, alegrías! Las guitarras de Kenyi y Paco Romero, y las palmas, y la voz rota del cantaor, toda una orquesta. Es que todo en el ser humano es arte, todo está lleno de música. Unas veces callan unos y escuchan a lo otros, otras veces callan todos y escuchan el silencio que nunca está vacío.

Para finalizar la Semana, diremos que la Casa de Andalucía celebró, el domingo, un acto entrañable. Después de una comida de amistad, se procedió en su Sede Social, a la entrega de premios del Primer Campeonato de Mus y Dominó de esta Casa Regional.

Amenizaron el acto las actuaciones de José Manuel Montoya y Pepe Caballero, dos artistas de la Casa. Alguna vez analizaremos el aspecto gastronómico. Creo que merece un comentario especial.

Y para abrir las puertas de la Navidad, el día 21, la Rondalla de MONDEJAR, nos traerá sus Villancicos.

José Manuel BELMONTE

deportes deportes deportes deportes

**instantánea
del día**

LOS MANANTIALES SE HIELAN EN NAVIDAD.— El barrio de los Manantiales, núcleo urbano cada vez más separado de la ciudad, pasará esta Navidad como las anteriores, sin que el Ayuntamiento se haya hecho eco de sus problemas. Los vecinos, por medio de su Asociación, han denunciado repetidamente, en la prensa local, los graves problemas que les aquejan. Sus escasas conversaciones con los representantes del Ayuntamiento no ha arrojado luz, y nucho menos soluciones, sobre su problemática.

El puente sobre el río Henares, que les acercaría a Guadalajara y les evitaría una grave pérdida de tiempo, lo han tenido que fabricar ellos mismos; parece que el Ayuntamiento no se decide a construirles uno. Los transportes son constante motivo de queja; el Ayuntamiento aduce que es una de las zonas mejor comunicadas. Y así sucesivamente hasta completar la larga lista de reivindicaciones de los vecinos de este barrio, que nació con pretenciosidades residenciales y se ha convertido en un lugar en el que la gente se ve "obligada" a vivir. Residir en Los Manantiales es casi como hacerlo en un mundo aparte que poco, o nada, tiene que ver con la ciudad. La Navidad anuncia el fin de un año y no se ve el final de sus cuotas, si acaso se ven más acentuadas con la llegada de las heladas. No hay demagogia en el caso de Los Manantiales. Puede ser un gran inconveniente vivir allí. El que crea lo contrario puede hacer la prueba durante un corto espacio de tiempo, por ejemplo en Navidad. No desearía haberlo hecho. Los Manantiales, un barrio que pide soluciones.



UNION ELECTRICA FENOSA PRESENTO LA TARIFA NOCTURNA

Es tarifa nocturna, una nueva modalidad de la tarifa eléctrica fue presentada ayer a los medios de comunicación provinciales por Unión Eléctrica Fenosa. En presencia de Javier Sement, jefe de Agencia de Guadalajara, y de Manuel Mon, jefe del sector Guadalajara-CUenca, el delegado de zona, Salvador Ruiz y el jefe de Aplicaciones Energéticas, Joaquín Menéndez Ormaza expusieron las ventajas de la tarifa nocturna, en donde el usuario puede llegar a ahorrar hasta un 43 por ciento en el precio del Kwh consumido en horas nocturnas.

En cuanto a los objetivos, se esperan obtener quinientas tarifas de este tipo 2.0. en el próximo año, aunque según explico Salvador Ruiz en principio existe una cierta inercia que cuesta romper, porque es necesario un cambio de mentalidad y costumbres. Joaquín Menéndez explicó que la razón de la tarifa nocturna es racionalizar la utilización y aprovechamiento de la capacidad del sistema eléctrico, desplazando consumos a unas horas en que está holgado en su capacidad y aliviarlo en otras en que puede estar saturada de demanda. La tarifa nocturna sería aplicable de 11 de la noche a 7 de la mañana durante el invierno y desde las 12

de la noche hasta las 8 de

la mañana durante el verano. Señaló igualmente que el equipo de medida al ser especial contaba con un precio, pudiéndose comprar (alrededor de las 30.000 pesetas) o alquilar (300 pesetas mensuales), indicando si se desea limitación por la noche o no. Es altamente rentable para aquellas viviendas que cuentan con termos de acumulación con capacidad de 100 a 300 litros y con aparatos de calefacción por acumulación, y para todas las viviendas en que se amorticen esas 300 pesetas mensuales de la instalación.

Se comentó que tal vez el ruido de los electrodo-

mésticos, funcionando durante la noche, podrían suponer un problema, pero no en las viviendas más modernas, ya que tienen que cumplir unas normas de acústica.

Esta nueva modalidad de tarifa eléctrica fue puesta a disposición de los usuarios, a través de una Orden Ministerial de 27 de abril de 1984 por la Administración del estado, con el objeto de reducir los costes energéticos del país, con lo que salen beneficiados no solamente los usuarios, sino también el país y por tanto, es también de interés para esta compañía eléctrica, Unión Eléctrica Fenosa.

EDICTO

En cumplimiento de lo establecido en la vigente legislación sobre Espectáculos Públicos y Actividades recreativas, se hace público que D. JOSE RODRIGUEZ RODRIGUEZ, ha solicitado licencia de obras e instalación para el ejercicio de la actividad de bar, en Hnos. Fdez. Galiano s/n.

Quienes pudieran resultar afectados, de algún modo, por la mencionada actividad que se pretende instalar, pueden formular las observaciones pertinentes en el plazo de diez días a contar de la inserción del presente edicto en el "Boletín Oficial de la Provincia".

En Guadalajara, 12 de diciembre de 1984

EL ALCALDE
P.D.
EL CONCEJAL DELEGADO,

deportes deportes deportes deportes

BALONMANO

Disputado en el Polideportivo Municipal de Guadalajara el 16-12-84 el décimo partido de la competición entre los equipos Caja Guadalajara y el C.B. Puertollano, a las once de la mañana, pronto se dejó ver la diferencia entre ambos equipos, uno a la cabeza de la clasificación y el otro, colista, aún cuando, remozado, consiguiera ganar el último domingo al Alcobendas, primera victoria del equipo manchego en esta competición, y que el domingo, mostró un buen quehacer mucha velocidad y capacidad goleadora, un buen portero, que evitó no pocas ocasiones de gol al arreañas y una defensa habil. No obstante, los verdillos del Caja, pusieron el marcador a los 5 minutos en 4-1 pero a los diez, era solo de 7-5, ello debido a una defensa algo relajada que permitió entradas limpias a los jugadores manchegos, y que a los 15, el marcador marcaba un 10-7, debido a una cierta mejora en defensa, lo que permitiera aumentar la diferencia a 12-7 siempre delante del equipo alcarreño, pero que en los últimos minutos, permitiera siempre debido a fallos defensivos, la consecución de 6 goles por 5

Campeonato Nacional de 2. División Masculina

34-21, EL CAJA BARRIO AL PUERTOLLANO

locales, máxime que se fallaron algunas acciones locales que, al no lograr cuajar, permitieron a los visitantes acortar distancias cosa que, por otra parte, aun no poniendo en peligro la posibilidad del triunfo alcarreño, si amenazaba con una diferencia mínima, no correspondiente a la diferencia de calidad de ambos equipos. En la segunda parte se intentan remediar los yerros anteriores y la defensa funciona mejor, se prodiga un 5-1 mixto a los jugadores más capaces del Puertollano, Sánchez o Redondo, que ven así mermadas sus posibilidades, de tal forma que apenas si están en el campo, aunque no salgan del mismo. Por lo que a la capacidad goleadora del Caja, está continua en iguales condiciones, de modo que a los 10 minutos de juego se han conseguido 7 goles por 2 solo de los visitantes, aunque hay que hacer constar los fallos

inverosímiles en varios contraataques en los que se cantaba gol, y que en el último extremo, bien por el acierto del portero contrario, o por fallos propios, no aumentaron la cuenta, como debiera haber sucedido. No obstante, todo está ya decidido: El Puertollano, continua luchando, pero ya es importante y los goles locales se introducen inexorablemente en las mallas contrarias, en tanto que Luis, que ha sustituido a Víctor, consigue paradas magistrales que le permiten compararse con esos destellos, al Víctor que muestra continuamente su clase imponderable. Se ha incorporado, también Fernando que en la primera parte jugó, por estar reciente su lesión en Toledo, y que nos muestra jugadas de su estilo particular durante su estancia en el terreno de juego, 5 goles, que unidos a los 11 de Nacho durante todo el partido, les trans-

formaban junto con Javi, en los máximos goleadores del equipo alcarreño. Por el equipo visitante, Sánchez con 7 y Redondo con 5 fueron los máximos goleadores manchegos. Por el C.B. Puertollano, intervinieron: Villa en la portería, DE la Rosa, 2; Redondo, 5; Sánchez, 7; Sierra, 2; Escobar, 4; Rovira, equipo inicial y Manchón, portero; Fernández, Soller, 1; Cerro. Realizaron 52 lanzamientos: 21 de gol, 16 parados, 12 fuera, 1 alto, y 1 a la barrera. Tiraron 6 penaltys, de los 2 de gol, 2 parados y 2 fallados. Por el Caja Guadalajara: Víctor, portero; Nacho, 11 (3 de P.) Aguilar, 1; J; Cebrián, 4; Vioque, 2; Javi, 5; Salchi, 4; equipo inicial, y Rojo, 1; Fernando 5 (2 de P.), Berlinches, 1 y Luis Aybar en la portería. Realizaron 65 lanzamientos, 34 de gol, 16 parados, 11 fuera 2 al pos-

te, y 2 altos. Tiraron 5 penaltys, todos de gol.

Equipo arbitral, Sres. Aguila y Molina, de Madrid, se mostraron dueños de sí mismos, realizando una labor discreta en un partido que no tuvo problemas. Amonestaron a Redondo, Sánchez y Rovira, excluyendo por dos minutos a Sánchez, Fernández, Soller, y Cerro, y por dos veces a Escobar por el Puertollano, y amonestaron a Aguilar y J. Cebrián por dos veces a Escobar, por dos minutos a éste último, Vioque y Salchi, por el Caja Guadalajara.

El público aplaudió las jugadas bonitas que se prodigaron por ambos lados, bien en contraataques o paradas, y al Caja que salió a agradecer los aplausos.

El equipo Caja Guadalajara, categoría juvenil, disputó el 16-12-84 en Madrid, su encuentro de la Competición 2. Juvenil de la Federación Madrileña, frente al Caldeiro, con el resultado de 14-21 favorable al equipo alcarreño, que le permite continuar entre los tres primeros de su Grupo.

La última moda italiana se lleva muy bien.

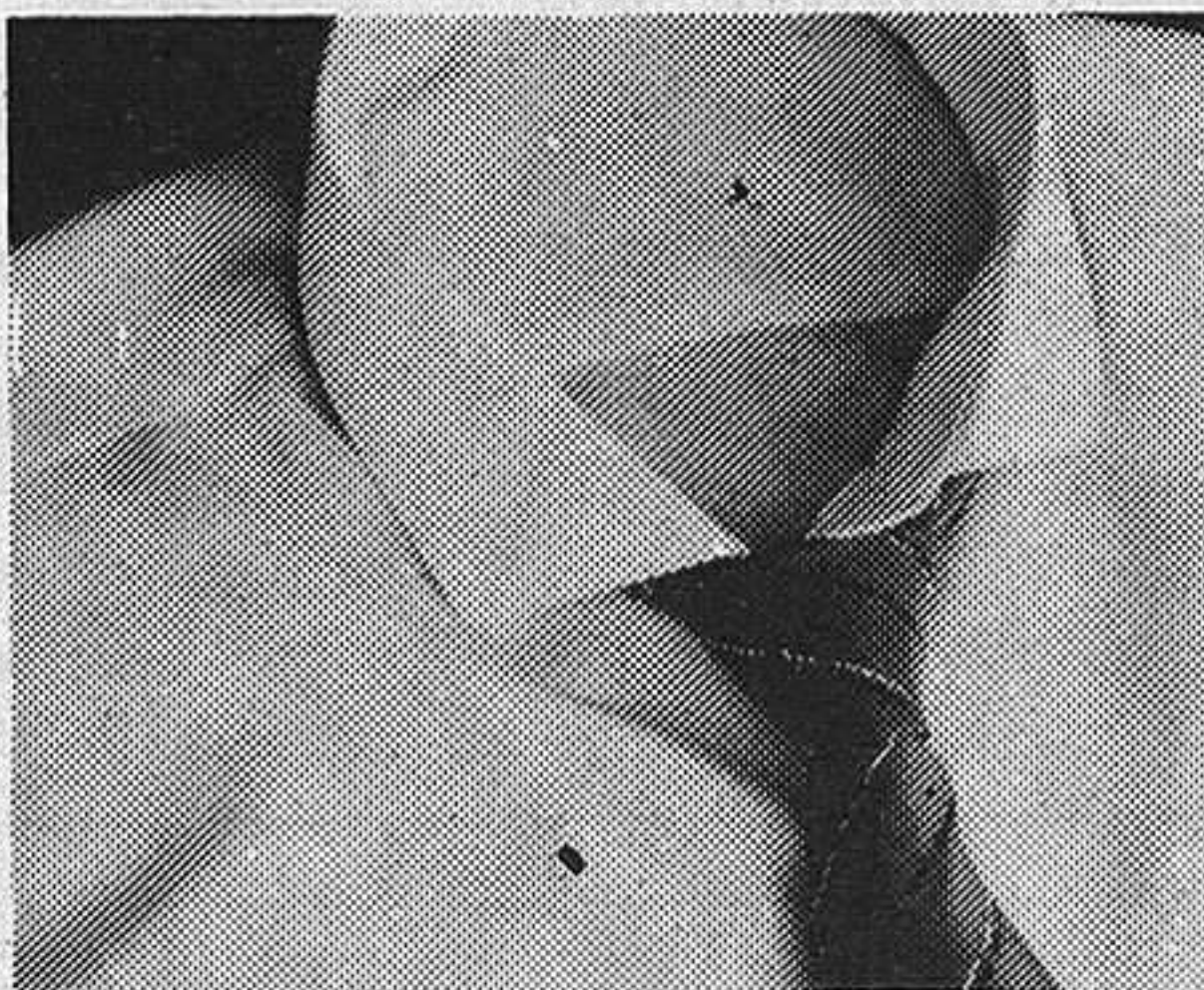

LANCIA PRISMA.

Este es el Lancia Prisma. Una moda que está conquistando a los europeos. Porque a todos nos gusta la belleza de la línea, del diseño; sin olvidar la funcionalidad, la comodidad, la categoría. Ningún automóvil incluye en su equipo de serie una tapicería tan exclusiva como la que Ermenegildo Zegna ha diseñado para Lancia Prisma.

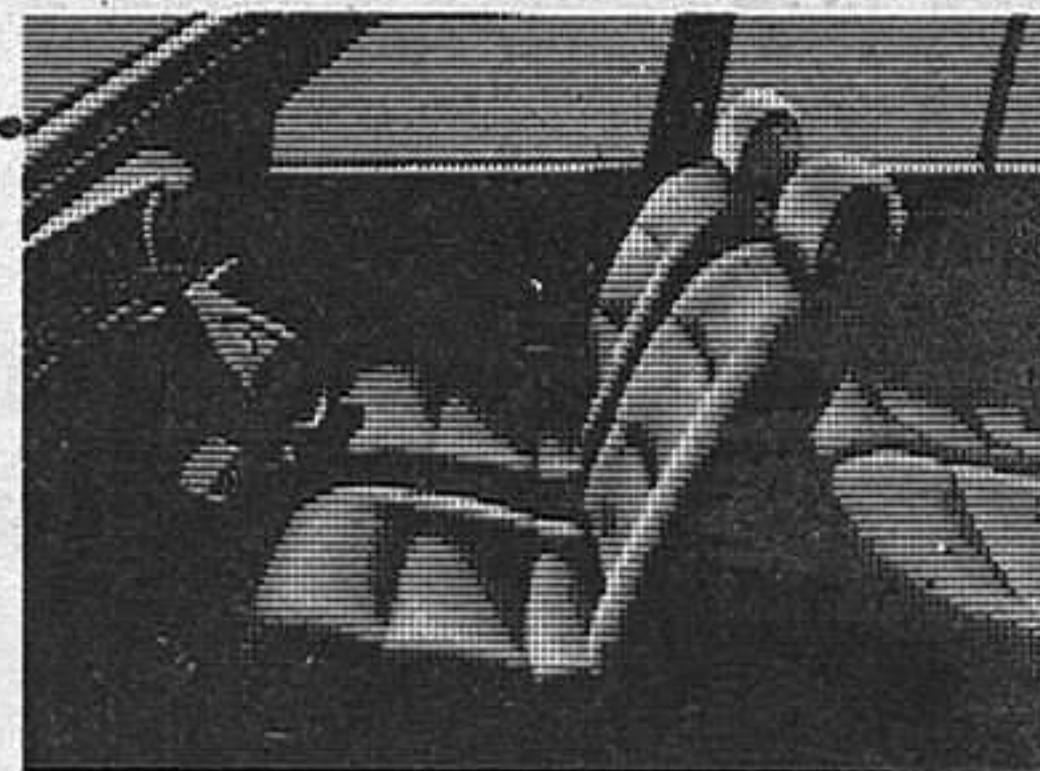

Definitivamente, si quiere que su estilo le acompañe a donde vaya, no olvide que el Lancia Prisma se lleva muy bien; es la última moda italiana. 1.600 c.c.; 105 Cv.; 5 velocidades, Vel. Máx.: 180 Km/h.; Check-Panel; Encendido electrónico; Cristales atérmicos; Alzacristales electrónicos.

la diferencia de viajar en LANCIA.



autotres, s.a. C/ Ferial, 1. T4f.: 22 31 00.

C/ Francisco Artilo, n.º 16, Teléfono.: 21 29 00GUADALAJARA

GRUP O BARRIO

deportes deportes deportes deportes

FUTBOL-SALA

COMIENZAN LAS VACACIONES

DESTACA EL ENCUENTRO DE LA SELECCION ALCARREÑA EN LISBOA ANTE LA SELECCION LOCAL

Comienzan las vacaciones navideñas en todas las categorías provinciales, a excepción de algunos partidos provinciales que fueron suspendidos en su día por culpa de las inclemencias del tiempo.

Cabe destacar también el encuentro que la selección local de este deporte. Los animos de los alca-

reños son muy altos y cabe esperar que obtengan un buen resultado. De este encuentro, les daremos cumplida información el próximo miércoles.

Por lo que se refiere a los encuentros suspendidos, estos son los campos y horarios que se utilizarán:

- L. Centro-El Quijote/Hifi, 22, 15,45 Polideportivo Municipal.
- Bar Rifi-Trijueque, 22 17,00 Polideportivo Municipal.
- Frutas Lloret-D. Infantado, 22 18,15.
- Hogar Extremeño-Juventud Guadalaj., 22 19,30 Polideportivo Municipal.
- At. Estudiantes-Viajes Antra, 22, 20,45, Polideportivo Municipal.
- Recreativos Ju Jú Jaque, 22 17,30 Polideportivo Azuqueca (COPA).
- I.Plaza-Uney, 22 18,45 Polideportivo Azuqueca
- Bolingas-F y B. S. A. 22. 20,00 Polideportivo Azuqueca.
- San José-Bout. Flash, 22 15,30 Insta. Munic. BALCONCILLO n. 1
- Maravillas-peña Caracol, 22, 16,45 Insta. Munic. BALCONCILLO n. 1
- Colgate-Pub Bumerang, 22 15,30 Insta. Munic. BALCONCILLO n. 2.
- El Puerto-San Francisco, 22. 16,45. Instal. Munic. BALCONCILLO n. 2
- Ser/Jomar-Hispafer, 22. 15,30 Colegio Maristas n. 1
- Perfumerías Mayo-Las Galeras, 22. 16,45 Colegio Maristas, n. 1.
- Deportes Olimpiada-CAZAR C.P., 22. 18,00 Colegio Maristas, n. 1.
- A.E. Busons-El Botillo, 23, 10,00 Colegio Maristas n. 1.
- Video Galaxia-Amigos, 23. 11,15 Colegio Maristas n. 1.
- D.Gonzalo-Recup. Guadalajara, 23, 12,30 Colegio Maristas, n. 1.

BALONCESTO

II CAMPEONATO PROVINCIAL JUVENIL FEMENINO

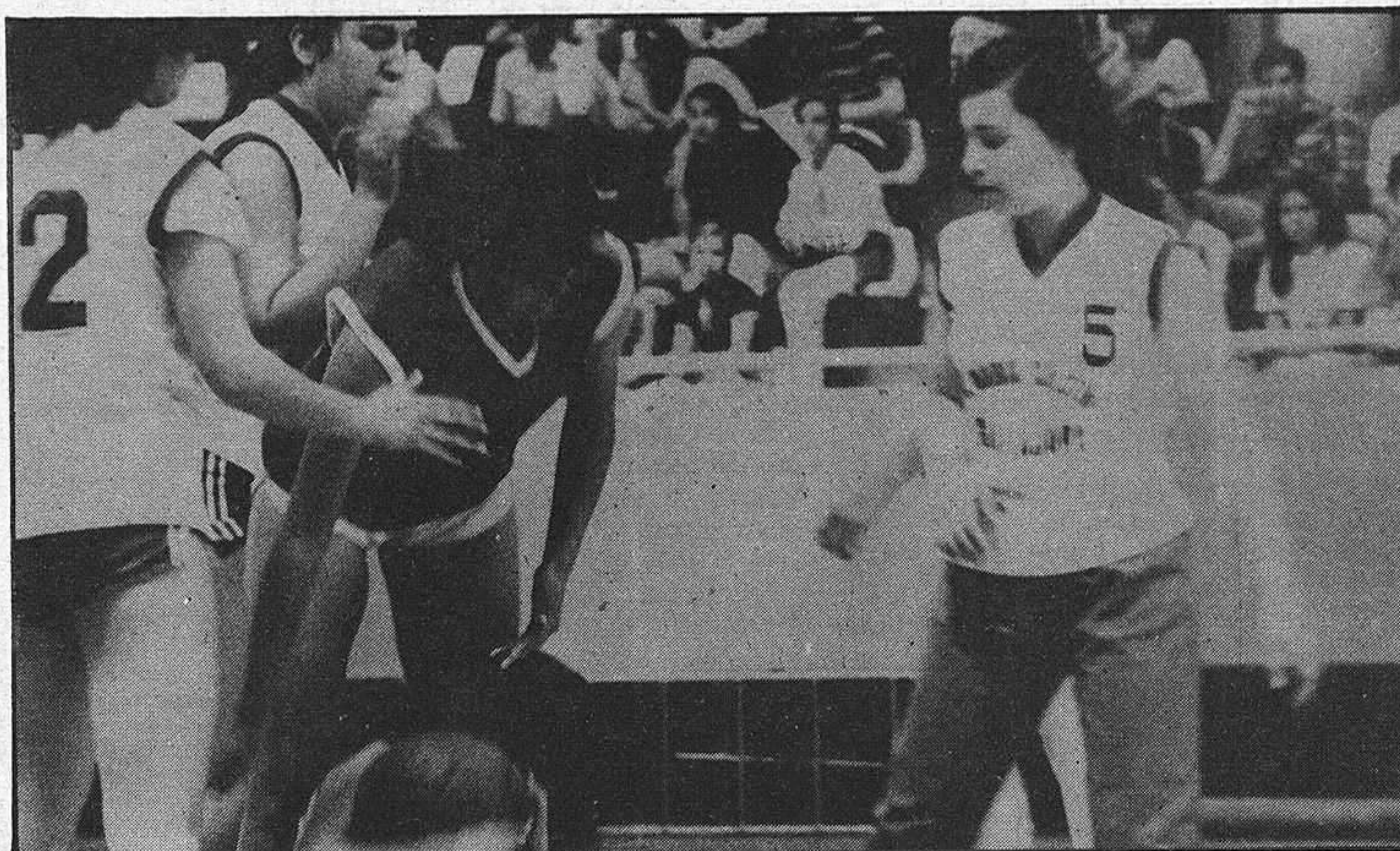

El IV Campeonato Provincial Infantil Femenino, estará formado por tantos equipos por Club o Colegio como se inscriban, terminando para la Fase Sector no más tarde del 24 de Febrero de 1985.

Participarán: Santa Ana A, Virgen de la Soledad, Niña María-Juan Vigón, Santa Ana B, Sagrado Corazón, C. B. Rebote.

Existirán dos fases:

1.. FASE;

Los seis equipos inscritos se dividirán en dos grupos, de tres equipos cada uno, jugando por sistema de liga a dobel vuelta; las clasificaciones obtenidas, se tendrán cuenta para la segunda fase.

Los dos primeros clasificados de cada grupo, jugarán a un solo partido de la siguiente manera:

- 1. Grupo A vencedor
- 2. Grupo B
- 1. Grupo B
- 1. Grupo A

El campeón de esta fase, se clasificará, para el Campeonato de España Infantil Femenino, Trofeo Coca-Cola, Sub-Fase de Castilla-La Mancha.

Con respecto a las clasificado de ambos grupos quedara exento de la primera eliminatoria.

- 2. Grupo A vencedor
- 3. Grupo B
- 3. grupo A-vencedor
- 2. Grupo B.

FECHAS

- 1. Fase.
- 1. Vuelta: Diciembre: 23
- Enero: 13,20
- 2. Vuelta: Enero; 27
- Febrero: 3,10
- Eliminatorias: Semi-finales: 17 Febrero
- 2. Fase.
- 1. Play-off: Idas: Marzo 3
- Vuelta: Marzo 10, Posible: Marzo 17.

2. Play-off: Idas; 24 Marzo

Vueltas: 31 Marzo. Posible: 14 Abril.

Play-off final: Ida: 21

Vueltas: 28 abril. Posible: 05 Mayo.

En la temporada la F.A.B., organizará el II Campeonato Prorincial Juvenil Femenino, formado por tantos equipos por Club o Colegio, como se inscriban.

participaran Santa Ana y Sagrado Corazón.

Los equipos juveniles, jugarán una liga conjunta con los Infantiles no siendo validos los encuentros jugador entre un infantil y un juvenil o viceversa..

En la 1. fase se incorporaran un a cada grupo, y se jugará por sistemas de liga a doble vuelta.

Se jugará en la 2. vuelta un sistema de play-off entre ellos hasta la abstención de dos victorias, sendo el ganador el campeón provincial.

FECHAS

- 1. Vuelta: Diciembre: 23
- Enero; 13,20
- 2. Vuelta: Enero: 27
- Febrero: 3,10.
- 2. Fase: 17,24

Play-off: Ida: 17 Febrero

Vuelta: 24 de Febrero.

Posible: 03 de Marzo.

CAMPEONATO

El Iv campeonato provincial Junior Femenino, estará formado por tantos equipos por Club o Colegio como se inscriban, teniendo una duración minima de tres meses y terminando no mas tarde del 10 de Marzo de 1985.

PARTICIPANTES. C.B. Juan Vigon, C.D. Yunquera, C.B. Guadalajara, C.B. Azuqueca.

Según los equipos participantes que es de cuatro, se celebrará Tres vueltas de tres jornadas cada vuelta.

El Campeón provincial, podrá participar en la Sub-Fase Junior Femenino de Castilla-La Mancha, del Campeonato de España Junior Masculino, después de haber cumplido con los requisitos de entregar en la Federación por escrito su participación, en el Sector..

FECHAS

- 1. Vuelta: Diciembre: 23
- Eneri: 13,20
- 2. Vuelta: Enero: 27
- Febrero: 3,10
- 3. Vuleta: Febrero: 17,24
- Marzo: 03.

Ya tengo padrino.
Ya no pasare hambre.
Y podre ir a la escuela en vez de trabajar todo el dia.



Envíe el cupón adjunto o llámenos y le explicaremos cómo - apadrinando a un niño o de otra manera - un poco de su dinero puede significar lo que de más valioso existe: la vida humana.

Ayuda en Acción
Caracas. 21. Madrid-4
Tel. 4100759.

Nombre _____
Calle _____
Ciudad _____
Tel _____

PODOLOGO
ORTOPEDIA Y AFECCIONES DEL PIE.

Consulta Previa Petición de hora.
Teléfono 23 13 97

Constitución, 31 bajo Guadalajara

LOS DUROS SIGUEN SIENDO LOS MAS FUERTES

Vamos a dar un vistazo a lo que será el 85 en la «élite» del «hard» y el «heavy» o, mejor, del rock fuerte en general. Los más grandes van a seguir ahí, AC/DC, Van Halen, Iron Maiden y, en fin, los líderes de siempre seguirán subidos a la nube sin que nadie pueda bajarlos de ella. Pero durante el 84 se ha producido una especie de «explosión» en la base del rock fuerte, de la cual han surgido con una potencia inusitada una serie de nuevas bandas que van a subirse a esa nube, a entrar definitivamente en esa élite durante el 85.

Tal vez el ejemplo más «escandaloso» sea el de W.A.S.P. De este grupo de Los Angeles se dice, con toda propiedad, que son «la debacle de lo bestia». El grupo «duro» por excelencia, el que lo tiene todo: música salvaje, imagen alucinante, «show» onírico (para unos, una pesadilla; para otros, una inolvidable experiencia) y carisma desbordante. El

líder de W.A.S.P., Blackie Lawless, es el prototipo de rock-star rebelde y no conforme con nada; verle en escena «comerse» un cráneo relleno, chorreante de sangre, con una «look» que recuerda la de cualquier salvaje de hace quince mil años devorando enemigos tras la batalla es algo que no se olvida fácilmente. Su «currículum» es igualmente resplandeciente (e imagino que en gran parte inventado, por el aquel de que ser tan bestia flipa cantidad y resulta altamente rentable), pero por encima de todo su personalidad es devastadora.

En W.A.S.P. están todos los ingredientes de viejas bandas como Black Sabbath, Nazareth o las gentes de Ozzy Osbourne, pero en W.A.S.P. todo está mezclado y en cantidades mucho mayores. Por ello el resultado es el que es. Esta banda, sin ser la mejor del rock fuerte, subirá a las nubes en todo el mundo en unos meses. Su álbum, ya editado aquí, arrasa.

DOSCIENTOS EXPOSITORES ESPAÑOLES DE VANGUARDIA, EN IBERJOYA-1985

Del 17 al 22 de enero próximo se celebrará, en el recinto ferial del Palacio de la Castellana, 257, de Madrid, la cuarta edición del Salón Nacional de la Joyería, Platería y Relojería, IBERJOYA-85, que reunirá a doscientos representantes de la vanguardia del Sector, en calidad y diseño. En el espacio disponible de 5.000 metros cuadrados de superficie, se

exhibirán en exclusiva para profesionales del gremio, muestrarios de lo más valioso y singular que se produce en el país, contando con amplia concurrencia de firmas prestigiosas de todas las zonas. Estarán presentes industrias y artistas de ciudades, como Barcelona, Córdoba, Madrid y Valencia y de muchas loca-

lidades de excelente tradición joyera, como La Coruña, Orense, León, Valladolid, Salamanca, Palencia Bilbao, Gijón, Huesca, Málaga, Zaragoza, Tarragona, Gerona, Alicante, Eibar las Islas Baleares. Como en sus dos inmediatas ediciones, de 1982 y 1983, IBERJOYA concederá los premios BRINDIS a las creaciones en oro, diamantes, plata y perlas que se distinguen por su originalidad, técnica, o

comercialidad, según apreciación de Jurado idóneo en el que participan las entidades promotoras de

los citados premios: Inter-gold, Jetro, De Beers, y Grupo de Expositores de Platería.

HOJA DE REGISTRO

NACIMIENTOS

Nacieron en GUADALAJARA, el día 16 de diciembre, Ana Lorenzo Fernán ezz el 18, Juan de Dios Muñoz Saavedra.

FALLECIMIENTOS

Fallecieron en nuestra capital el día 19, de diciembre Leire Rojo Villahoz, natural de Guadalajara, de 9 días de edad, y Gabriel Barco Urrea, de Taracena, de 79 años de edad.

PROGRAMACION DE LAS EMISORAS LOCALES

SER GUADALAJARA

DE LUNES A VIERNES

8,30 Matinal Ser Guadalajara.
9,00 Aquí la Ser.
14,00 Informativo (Nacional y Local)
14,45 Ser Guadalajara Musical
17,00 "Cita a las cinco".
18,00 Ser Guadalajara Musical
20,30 Grande entre los grandes
22,00 Informativo (Nacional)
22,10 La noche es joven
22,30 Angel Alvarez
23,00 Hora 25.
0,00 La Trastienda
0,30 El loco de la colina
3,00 De la noche a la mañana
6,00 El despertador
7,00 Matinal Ser

SÁBADOS

8,30 Matinal Ser Guadalajara
9,00 Radio Fin de Semana
11,00 Super Baby
12,00 Sorteo Lotería Nacional
12,25 Radio fin de semana -Pajaro que vuela...
14,30 Informativo (Nacional)
14,45 Radio fin de semana musical
15,00 "Entre nosotros".
17,00 Radio Fin de semana musical
19,00 Informativo (Local)
19,30 Carrusel de baloncesto
22,00 Informativo (Nacional)
22,10 La noche es joven
22,30 Angel Alvarez
23,00 Hora 25
1,00 Gran Movida

DOMINGOS

8,00 Radio Fin de semana musical
12,00 El Gran Musical
13,00 Radio fin de semana musical
14,30 Informativo (Nacional)
14,45 Radio fin de semana musical
20,00 Informativo (Local)
21,00 Extra Deportes
21,15 Radio fin de semana musical
22,00 Informativo (Nacional)
22,10 Adios domingo adios
22,30 Canciones de otro tiempo
23,00 Hora 25
0,00 Extra Deportes
1,00 Enigmas
3,00 De la noche a la mañana
NOTA.: A todas las horas se ofrecen boletines informativos.

RADIO GUADALAJARA

DE LUNES A VIERNES

8,00 Las primeras del día
8,30 H onda
9,30 FM en castellano
10,30 Hablar por hablar
13,00 El sacapuntas
13,30 Objetivo Castilla-La Mancha
14,00 Informativo nacional
14,30 Libro de quejas
15,00 Pippermin y rosas
16,00 M tertulia musical
17,30 De tarde en tarde
19,30 Guadalajara al día (Informativo Local)
20,00 Cross musical
20,15 Ritmo deporte (En conexión con Madrid)
20,45 Deportivo 94.7 (Este programa los lunes y los viernes finaliza a

las 21,15 h. El resto de los días, a las 21,00 h.)
21,00 Buscando la noche
22,00 La época de (Los jueves se convierte en la BUHARDILLA)
22,30 Sobre las estrellas (Los lunes se convierte en revista taurina, y los jueves en Guadalajara en Radio Guadalajara)
01,00 Cierre

SÁBADO

8,00 Conectados con Radio Cristal
9,00 Municipio y formas
11,00 La mañana del día azul
13,30 Objetivo Castilla-La Mancha
14,00 Informativo nacional
14,30 Autobús internacional
15,30 Tarde musical
17,30 Guadalucia
18,30 Lucés de Bohemia
22,00 Conexión con Radio Alcalá
01,00 Cierre

DOMINGO

8,00 Conectados con Radio Alcalá
9,00 Hoy domingo
13,00 Rampa de salida
15,00 Retransmisiones deportivas
16,30 Con ton ni son
18,30 Últimas retransmisiones
19,30 Conexión con Radio Cristal
24,00 Cierre.

NOTA.: Informativos horarios de Radio Guadalajara: de lunes a viernes: 9.00/10.00/11.00/12.00/13.00/16.00/17.00/18.00/19.00/
Sábados: 9.00/10.00/11.00/12.00/13.00/16.00/17.00/18.00/19.00/20.00/21.00/
Domingos: 9.00/10.00/11.00/12.00/13.00/14.00/16.00/

PIDA EN LOS COMERCIOS MUÑECAS DE UNICEF JUGAR CON ELLAS ES HACER SONREIR A UN NIÑO DEL TERCER MUNDO

Anuncios por palabras

ANUNCIO NORMAL, 10 PESETAS LA PALABRA CON RECUADRO, 500 PESETAS
Los anuncios en Cogolludo, 36, Tel.: 22 48 03
LA PRENSA ALCARREÑA

BINGO

. BINGO CLUB DEPORTIVO GUADALAJARA (Reinoso, 2). Horario: 5 a 3. Excelente servicio. Aire acondicionado. Restaurante hasta las 3.

VARIOS

. SEGUROS GENERALES. Camiones. Turismos. Tractores. Tfno.: 22-4058. Virgen del Amparo, 16-18, 1.º Izda.

. TALLER DE EBANISTERIA ABAD. Muebles de encargo. Tfno.: 22 33 65. C/ Casto Plasencia, n. 13. GUADALAJARA.

. QH QUINIELA HIPICA. Sellamos en Bodega DEL REY. C/ Alcalá de Henares, 12. GUADALAJARA.

. ESPECIALISTAS EN REVESTIMIENTOS DE PISCINAS. Llámenos al Tfno.: 223315. Guadalajara.

. COMPRO VESPA O LAMBRETTA máximo 25.000 pesetas. Tf.: 228597. Horas de oficina. Javier Fernández. Guadalajara.

¡¡ ATENCION !!

REUMATICOS

Solución para sus dolores. Llaman al teléfono 22 33 46, incluso sábados y domingos, de 8,00 a 12,00 horas mañanas.

DIARIAMENTE 100 MILLONES DE NIÑOS SE DUERMEN CON HAMBRE. TU PUEDES AYUDARLOS HACIENDOTE SOCIO DE



unicef

Fdez. Iparraguirre, 12, 2.º.
Tel.: 23 29 86.
GUADALAJARA

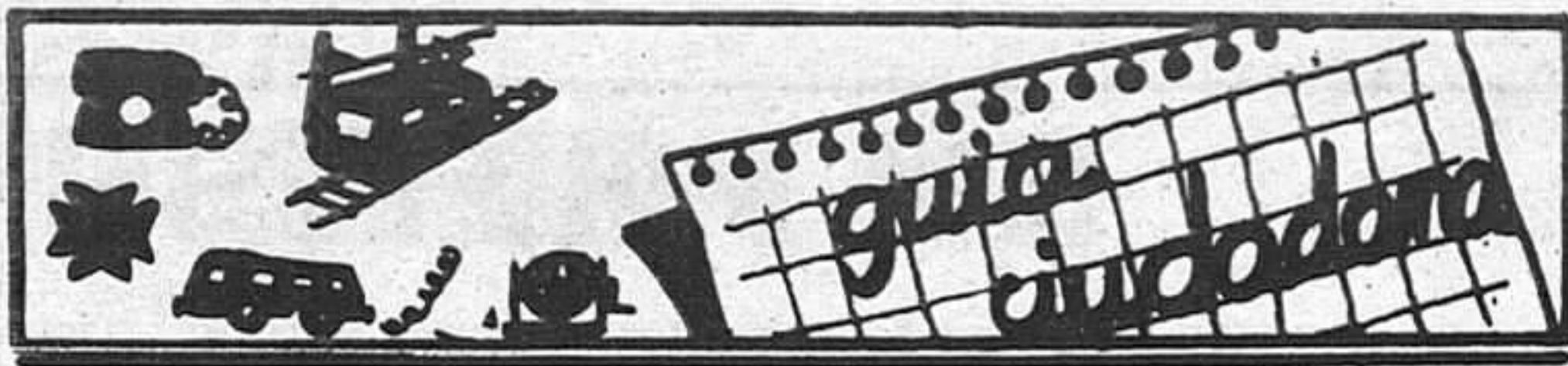

PROGRAMACIONES

Viernes, 21 de Diciembre

Ambulancias	21 10 74
Policia	091
Comisaria de Policia	22 51 11
Gobierno Civil	22 52 61
Policia Nacional	22 02 41
Policia Municipal	21 10 09
Guardia Civil	22 31 58
Guardia Civil de Tráfico	22 16 90
Ambulatorio de la S. S.	21 17 68
Residencia de la S. S.	22 88 00
Casa de Socorro	21 24 40
Cruz Roja	22 17 88
Donantes de Sangre	22 43 43
Bomberos	21 20 80
Taxis	21 22 45
Ayuda mecánica permanente en carretera	22 11 00
Oficina de información municipal	21 31 02

HORARIO DE TRENES

RENFE - CERCANIAS DE MADRID

GUADALAJARA → MADRID

Salidas	Llegadas	Salidas	Llegadas
6.45	8.54	14.35	15.44
6.05	7.14	14.55	16.04
6.35	7.44	15.15	16.24
6.55	8.04	15.35	16.44
7.05	8.14	16.10	17.10
7.25	8.34	16.15	17.24
7.45	8.54	17.05	18.14
7.55	9.04	17.35	18.44
8.25	9.34	17.55	19.04
8.55	10.04	18.15	19.24
9.15	10.24	18.43	19.52
9.37	10.35	18.55	20.04
9.53	11.02	19.35	20.44
10.35	11.44	19.55	21.03
11.15	12.24	20.26	21.34
11.55	13.04	20.55	22.04
12.35	13.44	21.45	22.54
12.55	14.04	22.09	23.18
13.35	14.44	22.33	23.42
14.15	15.23	22.58	0.07

RENFE - CERCANIAS DE MADRID

MADRID → GUADALAJARA

Salidas	Llegadas	Salidas	Llegadas
5.38	6.47	14.28	15.37
5.58	7.07	14.51	16.00
6.20	7.16	15.18	16.27
6.28	7.37	16.08	17.17
6.48	7.57	16.38	17.47
7.18	8.27	16.58	18.07
7.38	8.47	17.18	18.27
8.18	9.27	17.38	18.47
8.38	9.47	18.18	19.27
9.18	10.27	18.38	19.47
9.58	11.07	19.12	20.12
10.38	11.47	19.18	20.27
11.13	12.12	19.38	20.47
11.18	12.27	20.18	21.27
11.52	13.01	20.40	21.49
12.18	13.27	20.48	21.57
12.38	13.47	20.58	22.07
13.18	14.27	21.38	22.08
13.38	14.47	22.18	22.47
13.58	15.07	22.58	0.07

Todos los trenes llegan a la estación de CHAMARTIN A MADRID A TOCHA APD 14 min. antes que a CHAMARTIN A RECOLETOS (apd) 9 min. antes que a CHAMARTIN A NUEVOS MINISTERIOS 5 min. antes que a CHAMARTIN

ⓐ Circula de lunes a viernes, salvo festivos
 ✕ Circula de lunes a sábados, salvo festivos
 † Tren que circula domingos y festivos
 ■ Este tren llega a MADRID A TOCHA APD 13 min. antes que a CHAMARTIN

Todos los trenes proceden de la estación de CHAMARTIN De CHAMARTIN a NUEVOS MINISTERIOS invierte 5 min. De CHAMARTIN a RECOLETOS (apd) invierte 9 min. De CHAMARTIN a MADRID A TOCHA APD invierte 12 min.

ⓐ Circula de lunes a viernes, salvo festivos
 ✕ Circula de lunes a sábados, salvo festivos

PRIMERA CADENA

- 8,15 Carta de ajuste. «Serrat en concierto» (I).
- 8,30 Loteria Nacional. Desde el Salón de Loterías de Madrid, retransmisión en directo del Sorteo Extraordinario de Navidad. Al término de esta retransmisión se ofrecerá un «Especial Informativo» sobre el Sorteo de la Lotería de Navidad.
- 13,45 Programa regional.
- 15,00 Telediario. Primera edición.
- 15,35 «Goliath» está esperando. Capítulo 3. Un grupo de «miserables» captura a Cabot y a Lea. Ryker es el jefe de los marginados, demuestra a los jóvenes que los dos submarinistas que les precedieron fueron asesinados por orden de McKenzie y que las promesas de éste a los supervivientes del «Goliath» son falsas, ya que las reservas de oxígeno sólo les pueden permitir vivir unas semanas.
- 16,30 La tarde. Magazine en directo, desde Torrespaña. Presentadora: Nuria Gispert.
- 17,30 Al galope. Reportaje sobre el mundo de las carreras de caballos. Presentación de las carreras del próximo domingo, desde el Hipódromo de Pineda de Sevilla. Pronóstico de la Quiniela Hipica. Presentadores: Daniel Vindel y Marisa Abad.
- 18,00 ¡Hola, chicos! Programa infantil.
- 18,10 Barrio Sésamo. «El concurso de Espinete». Todos en el barrio ven en grupo un programa-concurso en el que participa Espinete y tiene que superar una serie de pruebas.
- 18,35 El inspector Ardilla. «El robotizador». Todo indica que los planes de Sonrosado para convertirse en presidente darán el resultado que espera gracias a su último invento, el robotizador, con el que convierte a los ciudadanos en sus fieles servidores.

- 19,05 Informativo juvenil. Nosotros. Programa informativo para jóvenes de 12 a 17 años en el que se comentan los temas de más interés de la semana.
- 19,30 Lou Grant. «Cámaras».
- 20,30 Telediario. Segunda edición.
- 21,05 Un, dos, tres. «La Navidad». Dirección: Narciso Ibáñez Serrador. Presentación: Mayra Gómez Kemp.
- 22,45 Teleobjetivo. «La extorsión económica de ETA»: «Impuesto revolucionario en el País Vasco»; «El secuestro»; «Las finanzas de ETA».
- 0,10 Telediario 3.
- 0,35 Teledeporte.
- 0,45 Despedida y cierre.

SEGUNDA CADENA

- 15,15 Carta de ajuste. Fragmentos de «Pan y toros», de Barbieri.
- 15,30 La larga búsqueda. «El Islam: No hay más Dios que Alá». Se calcula que la séptima parte de la humanidad está creciendo.
- 16,25 Minder. «El viejo vínculo escolar».
- 17,15 Imágenes del cine mudo.
- 17,45 En paralelo, los jóvenes. «Formación profesional». Si hay un tema que preocupa no sólo a los jóvenes españoles sino a los responsables de la educación es el de la formación profesional.
- 19,00 Formatos. Dirección: José Lapeña. Programa que ofrece las últimas novedades y consejos prácticos relacionados con el cine, el video, la fotografía y la alta fidelidad.
- 19,30 La clave.
- 24,00 Telediario 4.
- 0,30 Despedida y cierre.

EMISORAS DE RADIO

RADIO GUADALAJARA. Red de emisoras
 Rato: 94.7 megaciclos, frecuencia modulada.
 RADIO SER GUADALAJARA: 88.6
 Megaciclos, frecuencia modulada

Autocares de línea

Empresa Flora Villa, S. A.
 Madrid-Trillo-Zaorejas-Saelices de la Sal: 8.45 y 15 horas.
 Guadalajara-Trillo: 10 y 16.10 horas.
 Guadalajara-Brihuega: 13.30 y 19.00 horas.

Empresa Continental
 Guadalajara-Madrid: 10, 14.30 y 18.15 horas.
 Madrid-Guadalajara: 7.30, 13.15 y 15 horas.
 Madrid-Guadalajara-Jadraque-Soria: 8.45 y 16 horas.
 Soria-Jadraque-Guadalajara-Madrid: 10.30 y 15.30 horas.

Empresa Samar
 Madrid-Guadalajara-Molina de Aragón-Teruel: 7.45 y 15 horas.
 Llegan a Guadalajara a las 8.45 y 16 horas.
 Llegan a Molina de Aragón a las 17.45 horas.
 Teruel-Molina de Aragón-Guadalajara-Madrid: 8 y 14.30 horas.
 Llegan a Molina de Aragón a las 9.45 y 16.15 horas.
 Llegan a Guadalajara a las 11.45 y 18.15 horas.

Empresa Vázquez
 Madrid-Guadalajara-Molina de Aragón: 14 horas.
 Pasa por Guadalajara a las 14.50 horas.
 Llegan a Molina de Aragón a las 17.45 horas.
 Molina de Aragón-Guadalajara-Madrid: 8.30 horas.
 Llegan a Madrid a las 12 horas.
 A las 10 y 16.30 salen de Alcolea del Pinar hacia Sigüenza.

Farmacia de guardia:

HOY.— Luis Navarro González.
 Vgen. de la Soledad, 9.

cupón pro-ciegos

SOPA DE LETRAS

P E R A C O N E M
 A S O T I M U A S
 G O P E R O N E B
 U S O L A Z O T M
 A C O R A B I E S
 C O A N E T L O M
 A G A S U O A N O
 T I C O N E O N A
 E H S A N D I A O

SIETE frutas

JEROGLIFICO



—¿Cómo se encuentra?

BOLETIN DE SUSCRIPCION

D.
 calle núm. piso

Localidad

Provincia Teléfono

LA PRENSA

Se suscribe al diario LA PRENSA por el período de un
 Y PRORROGABLE HASTA NUEVO AVISO.

Indique con una cruz (X) la forma en que abonará su suscripción.

- Giro postal núm. impuesto con fecha:
- Cheque adjunto, núm.

Firma

PRECIO DE SUSCRIPCION

- Anual: 9.300
- Semestral: 4.650

ENVIE ESTE BOLETIN A

LA PRENSA

Calle Cogolludo, 36
 GUADALAJARA

Tel.: 22 85 97.



FIESTA EN EL PATRONATO DE MINUSVALIDOS FISICOS, PSIQUICOS Y SENSORIALES Y CENTRO OCUPACIONAL ALCARRIA

En la tarde de ayer, se celebró una fiesta de Navidad en el recientemente inaugurado Centro Ocupacional Alcarria, en donde se encuentra también el Patronato Provincial de Minusválidos Físicos, Psíquicos y Sensoriales. Alrededor de 25 niños con este tipo de problemas acudieron al centro para, en compañía del director del Centro Ocupacional, Santos Martínez Abián, y del presidente del Patronato Manuel Cortés, así como profesores y educadores del mismo, realizar diversos juegos educativos, y baile, en compañía de

los familiares. A la entrada del centro, se encontraba expuesta una pequeña exposición de los trabajos realizados por estos niños, tales como maletines, cuadros, trabajos a ganchillo, mimbre, etc.

el centro Ocupacional está destinado fundamentalmente para atender a personas con minusvalías psíquicas, que siguen un régimen de media pensión. En la actualidad, son 24 las personas que se encuentran en el centro, pero el próximo año estas aumentarán hasta más de treinta. Por otra parte el centro se dedica a

promocionar actividades de tipo laboral y servicios complementarios de adaptación personal y social, tales como técnicas de habituación, socialización, etc. con la principal finalidad de desarrollar las potencialidades de los deficientes, pretendiendo llegar así a un estado de máxima "normalización".

Se pretende, igualmente, un conocimiento lo más ajustado posible a través de la explotación correspondiente de cual sea la situación personal de cada persona, así como un conocimiento de sus deficiencias y corrección de las mismas; desarrollo armónico de la madurez afectiva; desarrollo y potenciación de las habilidades existentes y adquisición de hábitos de trabajo, entre otras posibilidades.

FOTOS: ANA

