

# LAS PEÑAS, A TOPE

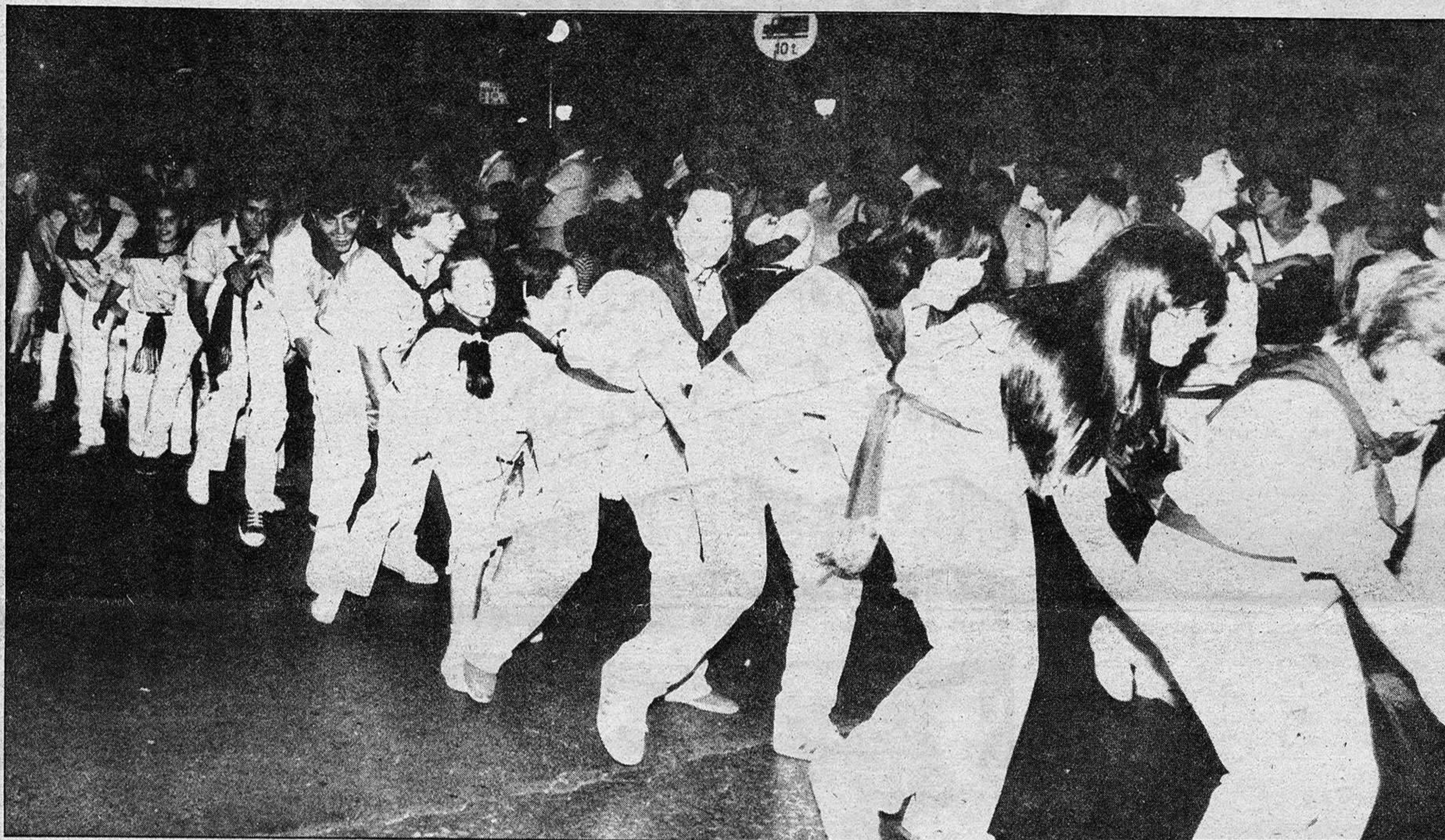

(Pág. 16)

## ELEGIDA LA NUEVA EJECUTIVA REGIONAL DEL PSOE

- Javier Solano, Javier López y Alfonso Trillo, de Guadalajara, pertenecen a la misma

(Página 5)

Según informó el Gobierno Civil

## YA SON 39 LOS HERIDOS POR ASTA DE TORO

- En la Comisión de Gobierno se trató la necesidad de ampliar la cooperación entre los organismos oficiales

(Pág. 9)

La fiesta continúa

## MAÑANA A LAS OCHO Y MEDIA, PRIMER ENCIERRO

(Pág. 10)



**Como en toda la provincia**

**Hoy estamos con  
nuestra gente de  
Guadalajara**

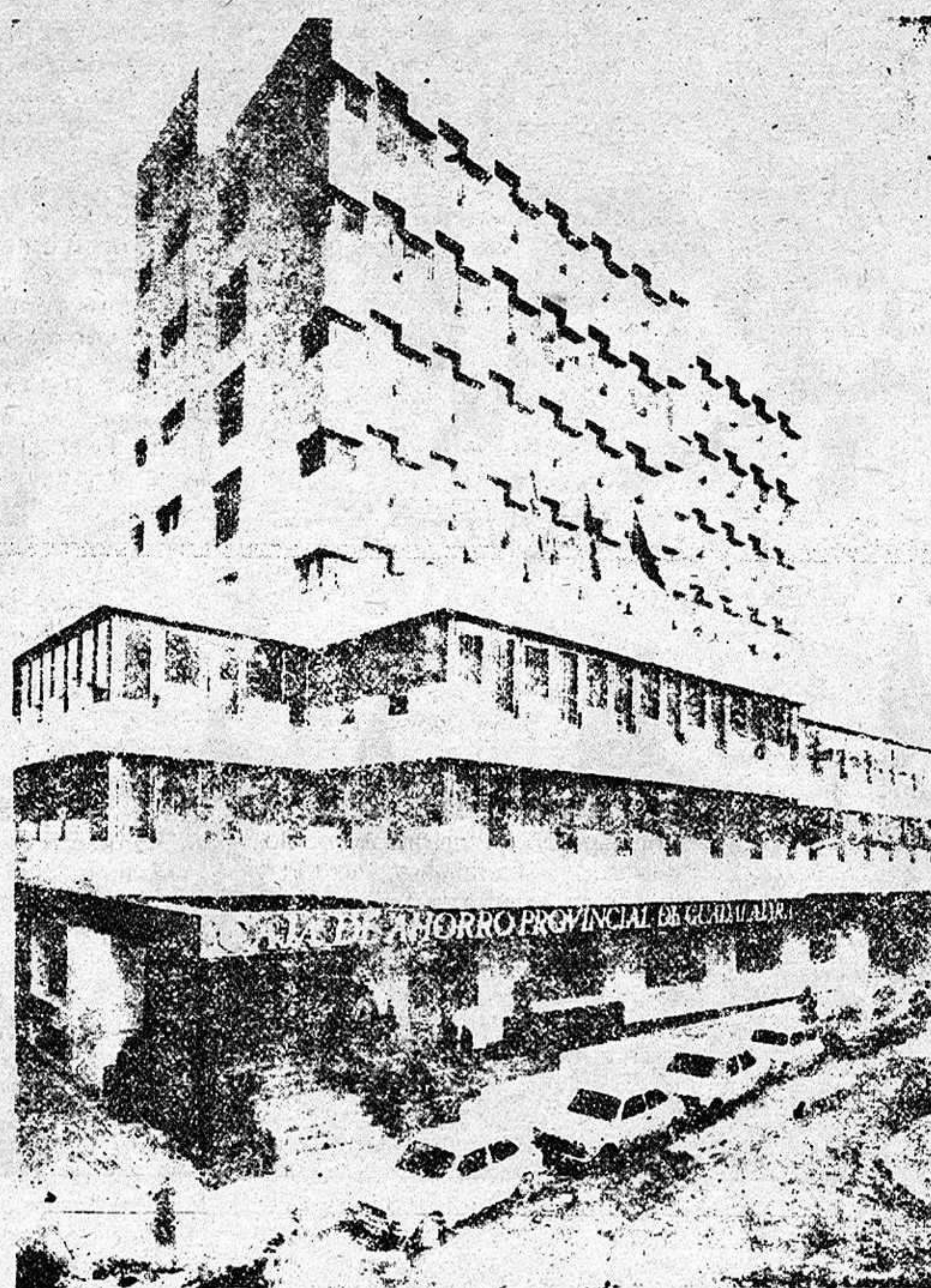

● **FELICES FIESTAS** ●



CAJA  
*de ahorro* PROVINCIAL DE  
GUADALAJARA

**..la nuestra**



provincia provincia provincia provincia

**HOMENAJE POPULAR AL ALCALDE DE ALOCEN**



A Jesús Luis Ortega Molina, Alcalde de Alocén, le ha sido concedido por aclamación popular, el título de "HIJO PREDILECTO DE LA VILLA DE ALOCEN", y en la Plaza se colocará una placa con su nombre, para designarla en lo sucesivo.

Convocada por la Comisión de Festejos y Presidida por el Alcalde, tuvo lugar el pasado 27 de Agosto, en el Salón de Actos del Ayuntamiento, una reunión con los vecinos y veraneantes del Municipio, al objeto de rendirles cuenta de la gestión económica desarrollada, con motivo de la celebración de las Fiestas Patronales de la Villa y debatir diversos temas relacionados con las mismas. En un momento de la reunión, intervino uno de los asistentes para proponer el nombramiento de "HIJO PREDILECTO DE LA VILLA DE ALOCEN", al Alcalde de dicho Municipio, Jesús Luis Ortega Molina, así como colocar una placa con su nombre, para designar la plaza en lo sucesivo; en agradecimiento de todos los habitantes de Alocén, por la gran labor realizada durante el tiempo que lleva ostentando dicho cargo y que han determinado la consecución de grandes logros, alcanzados durante este periodo. La propuesta fué apoyada por los asistentes, pese a la negativa del Alcalde de aceptar dichos nombramientos, y encargado al Concejal de Cultura de su presentación en el próximo Pleno de la Corporación para su aprobación definitiva.

Celebrado Pleno ordinario el día 7 de Septiembre, la Corporación consideró lo suficientemente representativas las personas que apoyaban dicha propuesta, procediendo a su aprobación.

Esperamos que este Homenaje popular, que ha tributado el Pueblo de Alocén a su alcalde, sea semilla que se reproduzca en otros Municipios de la Provincia, y sirvan premiar a todas aquellas personas que luchan incansablemente por el bien y el desarrollo de su Pueblo, que en definitiva lo será de la Provincia y de España.

El alcalde de Corduente se dirige al presidente de la Diputación

**PROTESTA ENERGICA POR LA MANCOMUNIDAD DE AGUA**

El alcalde de Corduente, Vicente Gómez Utrera, en representación del pleno de la Corporación Municipal, ha realizado un escrito al presidente de la Diputación Provincial, solicitando un estudio más serio de la Mancomunidad de Aguas de la zona y criticando duramente el proyecto presentado. El escrito dice textualmente lo siguiente:

"Que reunido el Pleno de la Corporación Municipal, el día veinticinco de Agosto del corriente año, con respecto a la visita del Ilmo. Sr. Presidente de la Excm. Diputación Provincial, re-

alizó a Molina de Aragón el pasado día diez y ocho de Agosto, y donde presentó el proyecto para la creación de la Mancomunidad de Aguas del Rio Gallo.

Como municipio directamente afectado por la creación de dicha Mancomunidad de Aguas, se acordó protestar energicamente contra la creación de tan unilateral Mancomunidad que se presenta como una agresión más al empobrecido cauce del Gallo. Detallándose a continuación los motivos en que la Corporación basa su protesta.

PRIMERO.- Ni siquiera se ha

consultado a los Municipios que agugas abajo del referido río Gallo se verían afectados por tal medida.

SEGUNDO.- No se ha presentado un proyecto real de costos ni memoria descriptiva, ni se han tenido en cuenta compensaciones para los Municipios afectados por la cesión del agua.

TERCERO.- Que el estudio del costo de mantenimiento es superficial e irreal. Termina la obra el mantenimiento sera por cuenta de los municipios.

CUARTO.- Tan ambicioso proyecto no recoge un aprovechamiento integral de las aguas de la zona, ni tiene en cuenta todas las cuencas existentes (Mesa, Tajo, Cabrillas, etc.)

QUINTO.- Que la captación en el río Gallo sería de agua casi superficial y de persistir la sequia actual, nos quedaríamos con el gasto de la obra y todos sin agua.

SEXTO.- Que no se contempló la búsqueda de cauces subterráneos que engrosen el debilitado caudal del río, ni estudia un aprovechamiento de las aguas en base a regadíos o a posteriores industrias que pudieran instalarse.

SEPTIMO.- La excesiva precipitación de los plazos de la adscripción de Municipios sin un verdadero informe tecnicoeconómico de los Ministerios comprometidos, parece más una medida política de los rectores de la Excm. Diputación provincial o un afan excesivo de algunos funcionarios de la misma, por realizar tan descabellado y costoso proyecto.

y propaganda y toma de contacto con las autoridades locales".

**JORNADAS ECOLOGISTAS EN AZUQUECA**

Durante el pasado fin de semana, con la colaboración de distintos grupos y entidades locales, la Coordinadora Ecologista de Madrid y los Colectivos Ecologistas de Guadalajara llevaron a cabo una serie de actos en la localidad de Azuqueca de Henares contra la puesta en funcionamiento de la central nuclear de Trillo, que amenaza, según dijero, con añadir un elemento más de agresión y abandono a la ya castigada zona de esta región castellana.

Los actos consistieron en reparto de panfletos informativos en Azuqueca y pueblos de la zona, pintada de un mural en una fachada que les cedió el Ayuntamiento, dibujando el símbolo de la radicación y un ciclo de suelo verde, central nuclear y desertización finalmente, así como colocación de un puesto de prensa y propaganda y toma de contacto con las autoridades locales.

En este sentido, según informaron miembros ecologistas, se ha obtenido una buena acogida, mostrándose la gente receptiva ante estos temas. Así la Peña Los Trompas realizó una carroza sobre tema nuclear.

El Ayuntamiento igualmente, acogió bien a este colectivo, manteniendo una reunión con Antonio Rico y el concejal de Cultura, a fin de estudiar una serie de fechas para llevar a cabo en el mes de octubre jornadas ecologistas. Así mismo, se tiene pensado realizar una excursión ecologista a Cifuentes del 8 al 9 de octubre, de la que ya informaremos más detenidamente.

El Club CEJA de Guadalajara también estuvo presente en estos días y han afirmado que "los actos consistirán en el reparto de panfletos informativos en dicha localidad Castellana y pueblos de la zona, pintada de un mural, colocación de un puesto de prensa

**EL PANAL**

El entierro de Jesús García García Conde, de 53 años de edad, asesinado vilmente el domingo, fue realmente multitudinario. La Colegiata de Pastrana se encontraba a rebosar, habiendo acudido todos los vecinos de la citada localidad, así como vecinos de pueblos cercanos, quienes manifestaron su más enérgica indignación, hacia hechos como este. El panadero de Pastrana deja dos hijos. Hablando con el alcalde de Pastrana, Antonio Alegre, que se mostraba conmovido por los hechos, este nos explicó que el presunto autor de los hechos había salido de la cárcel hacía once días y conocía al panadero al cual le pidió que le esperara para acudir a las fiestas de un pueblo. El buen hombre así lo hizo en la localidad de Moratilla de los Meleros durante una media hora, hasta que llegó el joven, drogadicto al parecer, acompañado de una chica. De camno cometieron el crimen e incluso dijeron en el transcurso de la pelea a un vehículo que paró para ver que sucedía, que se había producido un accidente. En el momento de la detención de Pedro García Velles de 21 años de edad, este esperaba un taxi de Madrid en su domicilio de Moratilla. Indignante, increíble, incomprensible e injusto.

o o o o

Los ecologistas vuelven a dar que hablar, ya que han acudido a Azuqueca los ecologistas, Alcalá y Madrid. Lo que sucede ahora es el problema de las nucleares, no de los ecologistas. La central de Zorita se encuentra en estos momentos parada esperando tener los requisitos necesarios para su puesta en funcionamiento, ya que le han pedido un mayor número de medidas de seguridad. Por otra parte, se rumorea, si bien los ecologistas dicen que ha sido desmentido, el hecho de que la futura nuclear de Trillo pudiera no ponerse en marcha nunca. Habrá, que esperar, finalmente, a ver qué pasa.

o o o o

Y a todos los vecinos de localidades cercanas y no tan cercanas de Guadalajara capital, les deseamos que se lo pasen bien en Guadalajara si a esta ciudad para participar de las Ferias.

ANTENA

**LAS ZAGALAS**

URBANIZACION PRIVADA

10 únicos chalets

en

FINCAS DE 2.000 METROS CUADRADOS

GUADALAJARA

Teléfono 23 02 03

SUELO URBANO



# Seguimos trabajando con toda energía.

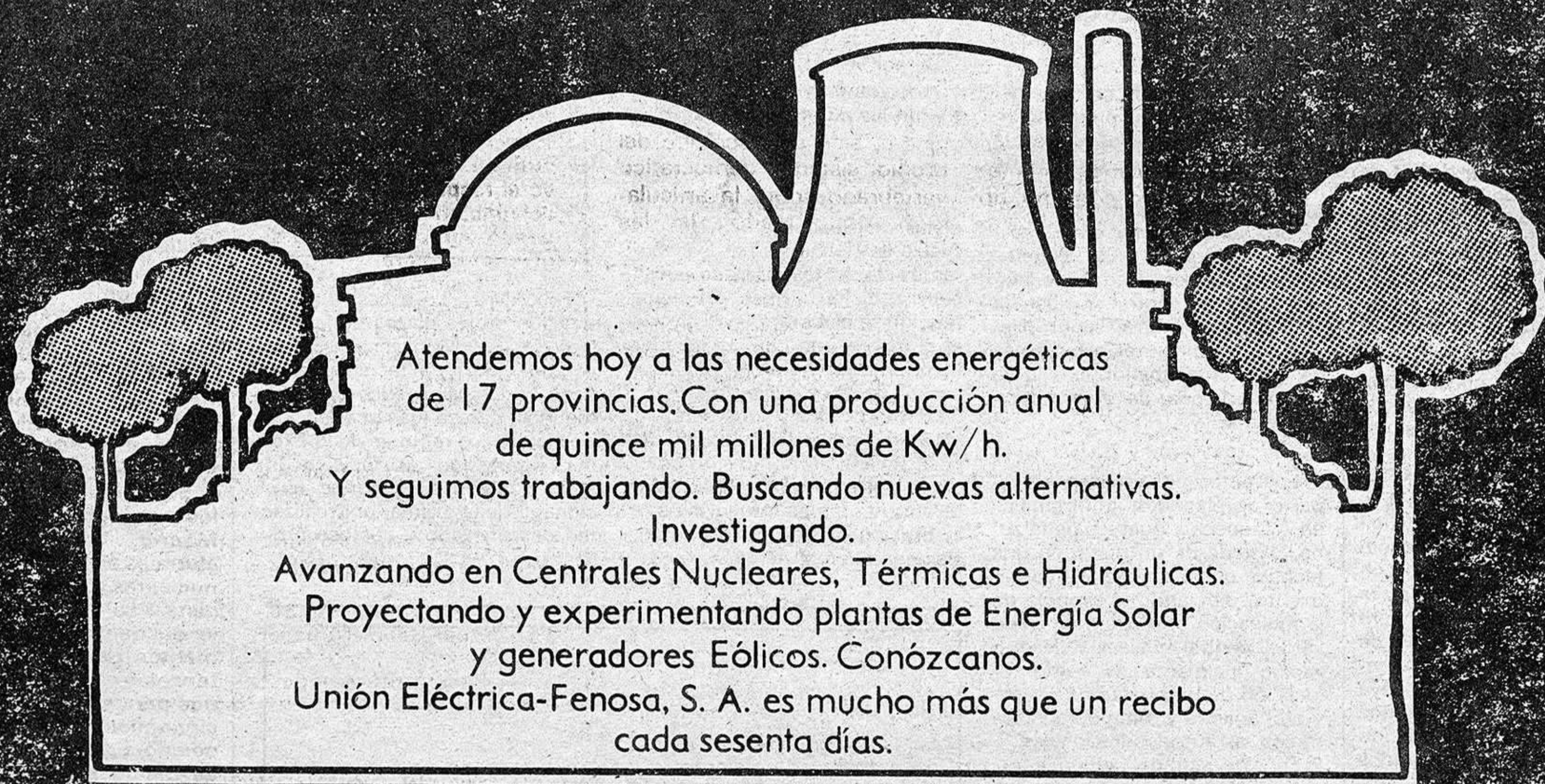

Atendemos hoy a las necesidades energéticas de 17 provincias. Con una producción anual de quince mil millones de Kw/h.

Y seguimos trabajando. Buscando nuevas alternativas.  
Investigando.

Avanzando en Centrales Nucleares, Térmicas e Hidráulicas.  
Proyectando y experimentando plantas de Energía Solar  
y generadores Eólicos. Conózcamos.

Unión Eléctrica-Fenosa, S. A. es mucho más que un recibo  
cada sesenta días.

**UNION ELECTRICA - FENOSA S.A.**  
**Cuente con todas nuestras energías.**





región región región región

# UNA NUEVA LEGISLACION SOBRE EL TRASVASE TAJO-SEGURA (2)

El punto de conflicto más reciente ha sido la necesidad del obligado cumplimiento de una legislación por la que no se puede trasvasar caudal alguno si no existen excedentes para satisfacer la demanda de la cuenca del Tajo.

En enero del presente año, ya en el poder el Gobierno socialista, y a la vista de que la carencia de aguas excedentes en Entrepeñas - Buendía era de todo punto evidente, se tomó por primera vez la decisión de suspender el trasvase, decisión tanto más trascendente cuanto que evidenciaba no sólo la errónea concepción básica de la obra sino también la obsolescencia de la legislación que regula la explotación del acueducto. A modo de inciso, no estará de más apuntar que difícilmente podrá encontrarse en la más reciente legislación española una normativa más sistemáticamente incumplida.

En concreto, y por lo que se refiere a las llamadas compensaciones que las provincias de la cuenca del Tajo deberían haber recibido por el trasvase, el grado de incumplimiento de la legislación por los Gobiernos anteriores ha rozado el límite del escándalo.

Después de la citada decisión de suspensión del trasvase, que en la cuenca del Tajo dejó por primera vez abiertas las puertas de la esperanza, circunstancias sobre cuya crítica prefiero no añadir ninguna valoración, originaron que, en tres veces consecutivas, se reanudara la sustracción de aguas de nuestra cuenca al sureste español. Si la decisión de enero había demostrado la obsolescencia de la legislación sobre el trasvase, las decisiones posteriores de trasvasar, (cuando la situación de falta de excedentes no sólo no había mejorado, sino que empeoraba alarmantemente), han venido a demostrar su vulnerabilidad.

**La búsqueda de una solución política.**

No habré de ser yo quien reste un ápice de rigor a la crítica de una decisión que me pareció injusta y equivocada. No entro en analizar qué entresijos legales hayan podido ser manejados para dar una cobertura mínima a lo que, en principio, parecía difícilmente ajustado a derecho: Trasvasar aguas que, manifiestamente, no eran excedentarias.

Pero tampoco habré de ser yo quien deje de agotar hasta el último resquicio la posibilidad de encontrar una solución política a este viejo y siempre nuevo problema que, no nos engañemos, en la cuenca del Tajo y muy espe-

• Por Ricardo Sánchez Candelas, senador del PSOE por Toledo

cialmente en Toledo será una permanente reivindicación de un derecho antidemocráticamente sustraído y sobre la cual, en ausencia de esa solución, el paso del tiempo no hará otra cosa que añadir acritud y tensión de imprevisibles resultados.

Y porque todavía creo en esa salida política, porque los que llevamos tiempo en este empeño sabíamos desde el principio que no sería una lucha ni corta ni fácil, porque en un Estado de Derecho la fuerza de la razón acaba prevaleciendo sobre la razón de la fuerza, por todo ello es por lo que creo que no es el momento ni del conformismo ni de la demagogia.

Frente a quienes no ven para el trasvase otra salida que la dinamita, (y los hay; más de los que algunos responsables políticos creen), y frente a los que, instalados en la resignación o en el egoísmo, no alcanzan a comprender la grave hipoteca de futuro que el trasvase significa para nuestras regiones, es preciso afirmar que existen soluciones políticas para resolver este pleito interregional que, en mala hora, heredamos de un régimen que ignoró nuestros derechos, ensoberbecido por la magnitud de una obra cuya dimensión sólo era comparable a su irracionalidad. Hay que afirmar, en último término, que aún siendo una obra pública fracasada, políticamente debe tener una solución.

Pero me parece evidente que para que tal solución sea todavía posible son necesarias algunas condiciones previas sin cuyo concurso la salida política puede ser cada vez más estrecha. Estas condiciones son:

Primera: El reconocimiento explícito del Estado constitucional democrático de unos derechos que un Estado, con características políticas totalmente diferentes, sustrajo subrepticamente y arbitrariamente a la cuenca del Tajo. Hay en ello un punto de restitución y desagravio históricos de todo cuando este pueblo ha sido ignorado y menospreciado en la legítima reclamación del derecho al pleno uso y disfrute de uno de sus principales recursos naturales.

Segunda: La asunción por parte de los poderes públicos regionales de un compromiso

claro, sin ambigüedades y sin concesiones sucursalistas, sean del tinte político que sean, en la defensa de las aguas del Tajo. Por lo que Castilla-La Mancha se refiere habrá que recordar que el 33% de la superficie de la Región pertenece a la cuenca del Tajo y que el 48% de dicha cuenca pertenece a nuestro territorio regional, lo que ahorra cualquier comentario sobre la importancia del Tajo como hecho físico diferencial de nuestra Región y como soporte del desarrollo socioeconómico de la misma.

Y nadie vea en este compromiso de nuestro Gobierno Regional ningún atisbo de "abertzalismo" radical ni de insolidaridad con otras regiones que, muy al contrario, han sido y siguen siendo prácticas que, por ejercidas en otras latitudes en contra de nuestros intereses, somos los primeros en rechazar. Véase tan solo la medida exacta de una irrenunciable responsabilidad política cuyo abandono acarrearía no sólo la justificación de ciertas inercias históricas en la reconstrucción de nuestra identidad regional, sino el descrédito del propio sistema democrático vertebrado sobre la articulación del Estado de las Autonomías.

Tercera: La valoración justa del trasvase como obra que, en su mismo origen, supuso un tremendo error. Nuestro Presidente del Gobierno, Felipe González, en las pasadas elecciones legislativas acuñó un mensaje que es mucho más que un eslogan político electoral cuando dijo que, entre sus posibles errores, nunca estaría el de engañar a sus conciudadanos, el de susurrarles la verdad.

A este pueblo, en muy corto espacio de tiempo, se le han dicho muchas y muy duras verdades, que Gobiernos anteriores o no quisieron o no pudieron decir. Se le dijo la verdad de Rumasa y se le ha dicho la verdad de Sagunto. Hay que decirle también la verdad del trasvase Tajo - Segura. O su gran mentira. La mentira de que el río Tajo tenía en su cabecera aguas permanentemente sobrantes cuyo transporte a las tierras del sureste les habría de transformar en un vergel paradisíaco y de que, paralelamente, la compensación por la cesión de esas aguas habría de convertir a la cuenca del Tajo en un emporio de riqueza y desarrollo. La triste realidad más reciente demuestra hasta qué punto de tal dimensión, ha sido artífice de un enfrentamiento interregional con provincias vecinas

# ELEGIDA LA NUEVA EJECUTIVA REGIONAL DEL PSOE



Javier Solano

El domingo, día 18, se celebró en Ciudad Real el Congreso Regional Extraordinario del PSOE. En el orden del día del Congreso figuraba el análisis de gestión presentado por el Secretario General José María Gómez y la elección de la nueva Comisión Ejecutiva.

En la votación a la gestión presentada por el Secretario regional saliente lo hicieron favorablemente Cuenca y Albacete, Toledo tuvo en contra y, finalmente, Ciudad real y Guadalajara se abstuvieron.

La nueva Comisión Ejecutiva Regional, que obtuvo el respaldo de las cinco delegaciones provinciales, quedó compuesta de la siguiente manera:

- Presidente: Jerónimo Ros (Toledo).
- Secretario General: Miguel Angel Martínez (Ciudad Real).
- Secretario Organización: Isidro Gómez (Ciudad Real).
- Secretario Estudios y Programas: Jaime Jiménez (Cuenca).
- Secretario Cultura: Javier Solano: (Guadalajara).
- Secretario Acción Social: Angel Galán (Albacete).
- Secretario Imagen:



Javier López

Javier López (Guadalajara).

- Secretario Administración: Antonio Mendozor (Ciudad Real).

- Secretario Juventud: Alejandro Lufantes (Toledo).

- Vocales: Eladio Lujan (Toledo), Jesús Fuentes (Toledo), José María Guijarro (Cuenca), Vicente Acevedo (Cuenca), Virgilio Sánchez (Albacete), Armando García (Albacete), Eugenio Sánchez (Albacete) y Alfonso Trillo (Guadalajara).

Por tanto, presidente de Toledo, tres secretarías representadas por miembros de Ciudad Real, dos por Guadalajara, una por Albacete y una por Cuenca. Respecto a los vocales, tres de Albacete, dos de Cuenca, dos de Toledo y uno de Guadalajara. Por tanto, la Comisión Ejecutiva Regional está formada por cuatro miembros de Albacete, cuatro de Toledo, tres de Cuenca, tres de Ciudad Real y tres de Guadalajara.

Asistieron al Congreso y pronunciaron discursos Curro López del Real y Carmen García, de la Comisión Ejecutiva Federal, así como el presidente del Consejo Regional, José Bono Martínez.

## La Junta de Comunidades

### PARTICIPARA EN LOS ORGANOS DE GOBIERNO Y GESTION DE LAS CAJAS DE AHORRO Y RURALES

La Junta de Comunidades de Castilla-La Mancha participará en los órganos de Gobierno y gestión de Cajas de Ahorro y Rurales, con objeto de que sus recursos reviertan en la región, según acordó la Comisión delegada de Asuntos Económicos, constituida formalmente el pasado lunes en el palacio de Fuensalida.

La Comisión aprobó sus reglamentos de funcionamiento, que consta de diez artículos regulando su composición, periodicidad en las reuniones establecidas ca-

da quince días y votos.

Se ha acordado también al calendario y plan de trabajo a cuya ultimación se procederá el día 28, especificándose en esa fecha el Plan de Trabajo de cada consejería.

Después de hacer el inventario de problemas más urgentes, que se deben afrontar, de la Gran Área de Expansión Industrial, ley del trasvase Tajo - Segura, etc. se elaboró el mandato para la constitución del Comité de Planificación Regional.



# TODO UN MUNDO AL SERVICIO DE LA AGRICULTURA

- Semillas • Fertilizantes • Maquinaria Agrícola • Sondeos • Riegos •
- Tratamientos de protección de Cultivos • Viveros • Ganadería • Estudios de proyectos
- Asistencia técnica...

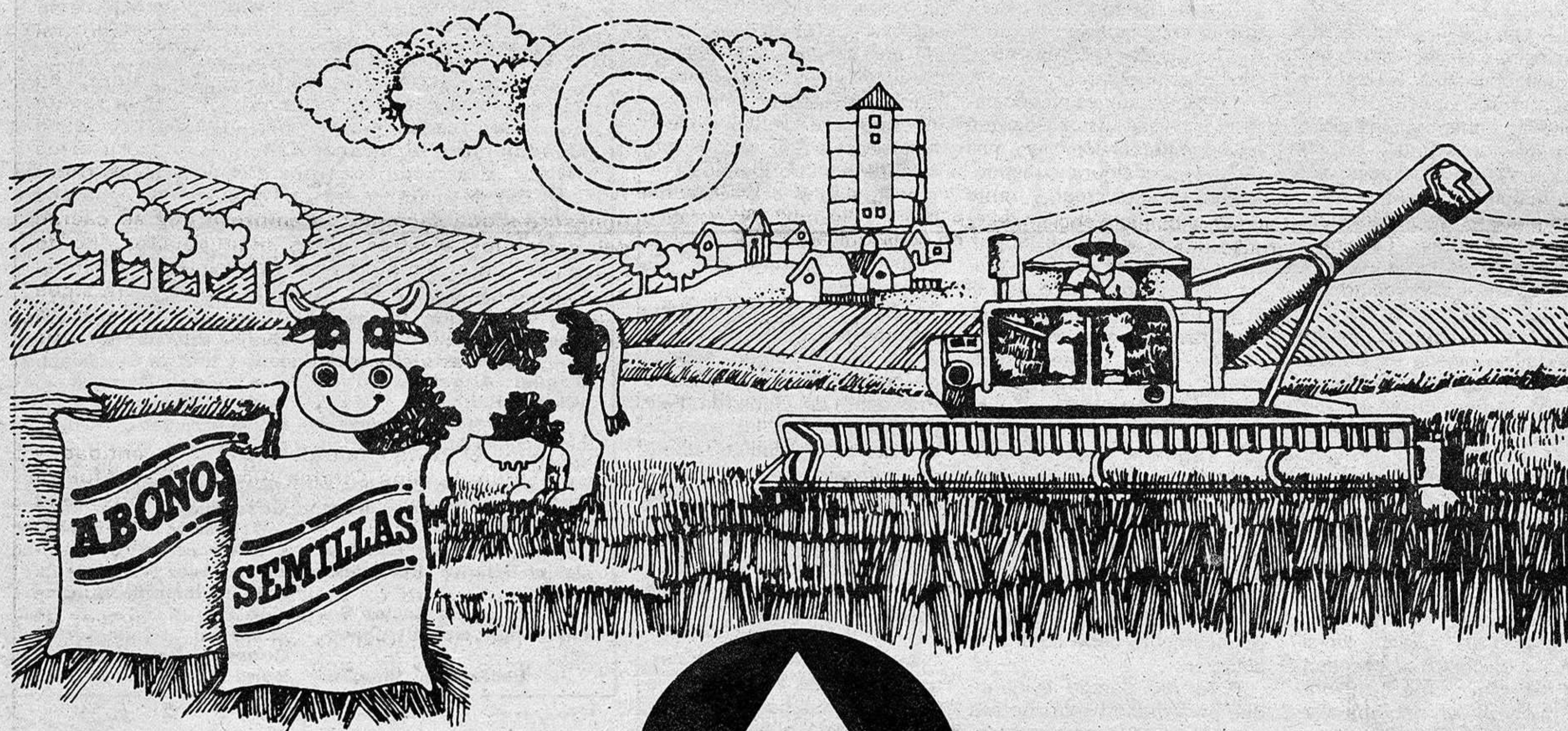

  
**agrar**

Carretera de Fontanar s/n Tel. 212615 GUADALAJARA



local

local

local

local

local

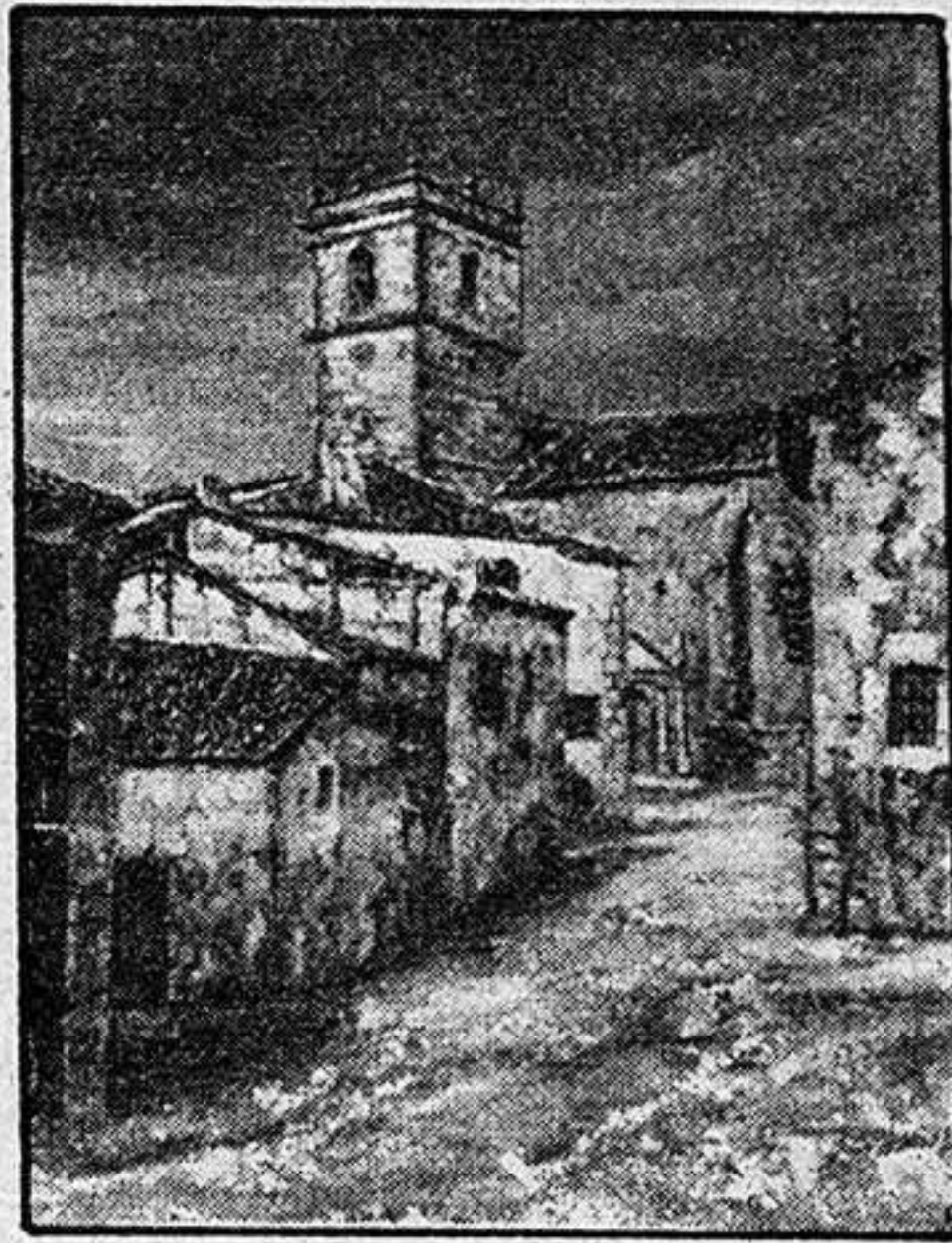

Detalle de un cuadro de Fanny

Tras dos meses sin colgar un cuadro

## TRES EXPOSICIONES SIMULTANEAS EN LA CIUDAD

Hablábamos en meses pasados de que Guadalajara capital se encontraba muerta culturalmente y, concretando, vacía en el terreno de las exposiciones que parecían haberse extinguido del mapa de la provincia.

Como era de esperar el mes

de septiembre a vuelto a traer, tal y como ocurre cada año, la acumulación y casi el agobio de actos y espectáculos, y de la misma manera que a partir de hoy son tres las muestras que pueden ir a visitarse en la capital alcarreña.

Como ya hemnos venido

informado se trata de los artistas Jesús Campoamor, que inauguró el 15 de este mes y cierra la sala, situada en la Capilla Luis Lucena, el próximo día 25. La segunda apertura corresponde a Manuel Cano cuyos óleos se han colgado en la Sala de Arte de la Caja

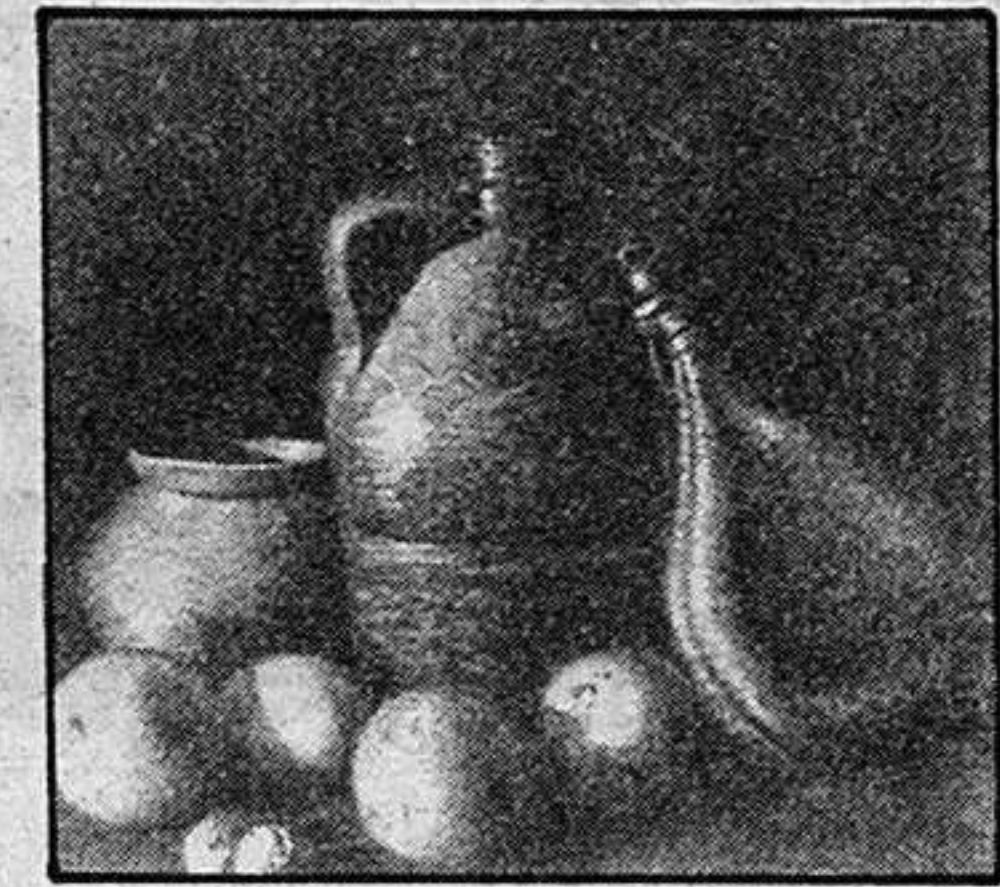

Detalle de un óleo de José María Ortiz

de Ahorros Provincial desde el 19 al 28 de este mes. Para terminar hoy da comienzo la exposición de la obra de los componentes del grupo pictórico Luis S. Madrigal, que además traen algunos artistas invitados, por lo que la obra de Carlos Santiesteban, Raul y Fermín Santos, Viana o los propios componentes del grupo, Amador Alvarez, Gil Senovilla, Rafel Boch, José María Ortiz y Fanny, está con nosotros.

Es decir, que de golpe y porrazo nos dan la oportunidad de culturizarnos por lo que a pintura se refiere por tres vertientes diferentes,

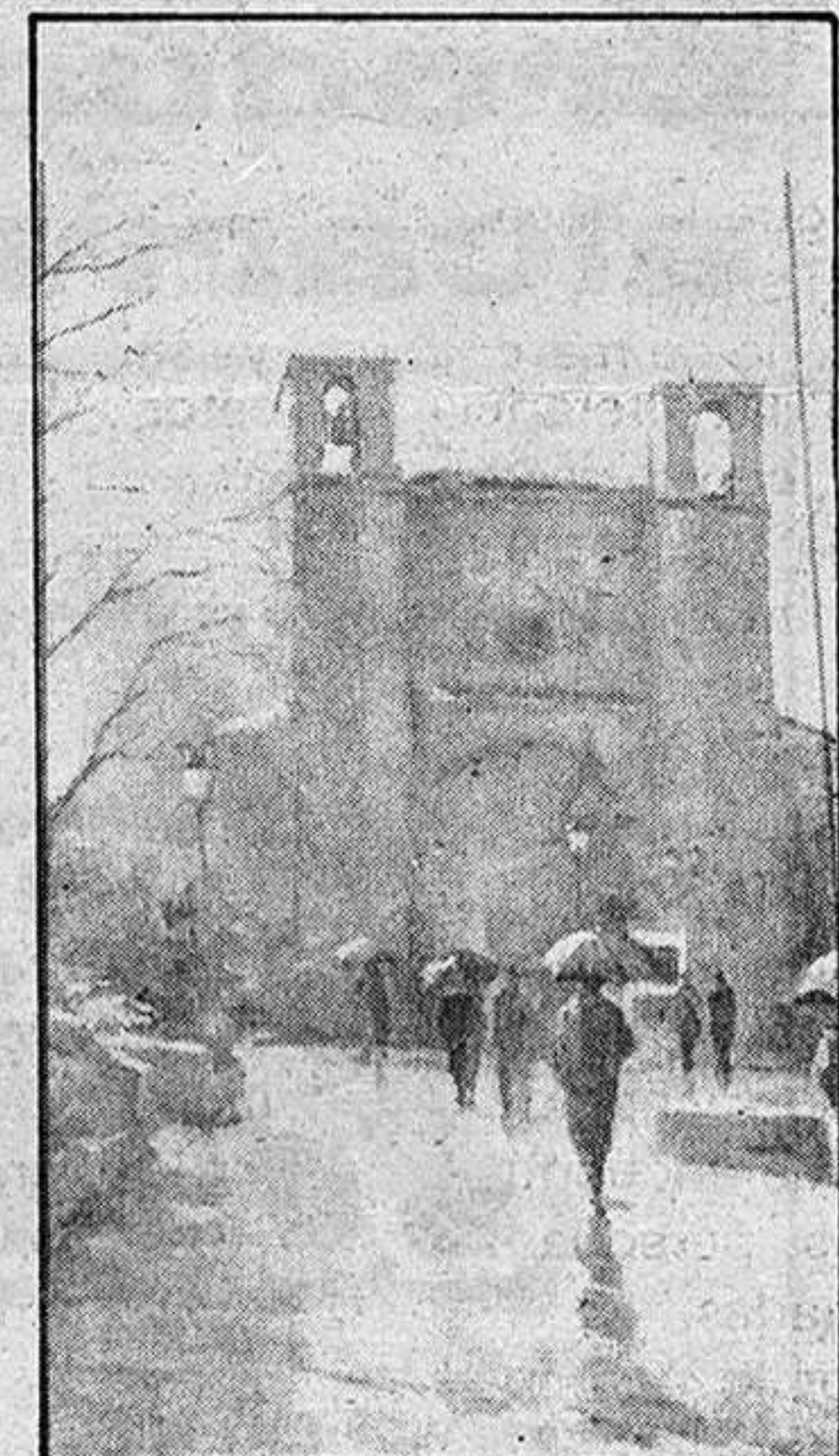

Manuel Cano

cuando nos han tenido dos largos meses a la espera de poder ver algo más de pintura que la que tenemos en los cuadros de los pasillos de casa.

Ahora, por eso de que septiembre tiene que ser en esta ciudad el mes rey entre reyes, no nos va a dar tiempo ni a poder acudir a todas las actuaciones, recitales, exposiciones y hasta obras de teatro que hay en la capital. Es el signo de Guadalajara, según parece, morir todo el año para resucitar de manera generosa diez días a lo sumo, una costumbre que habrá que cambiar hasta que podamos permitirnos estos lujos durante todos los meses del año, para que este mejor repartido y todos puedan ver de todo.

### No medimos a nadie por su dinero.

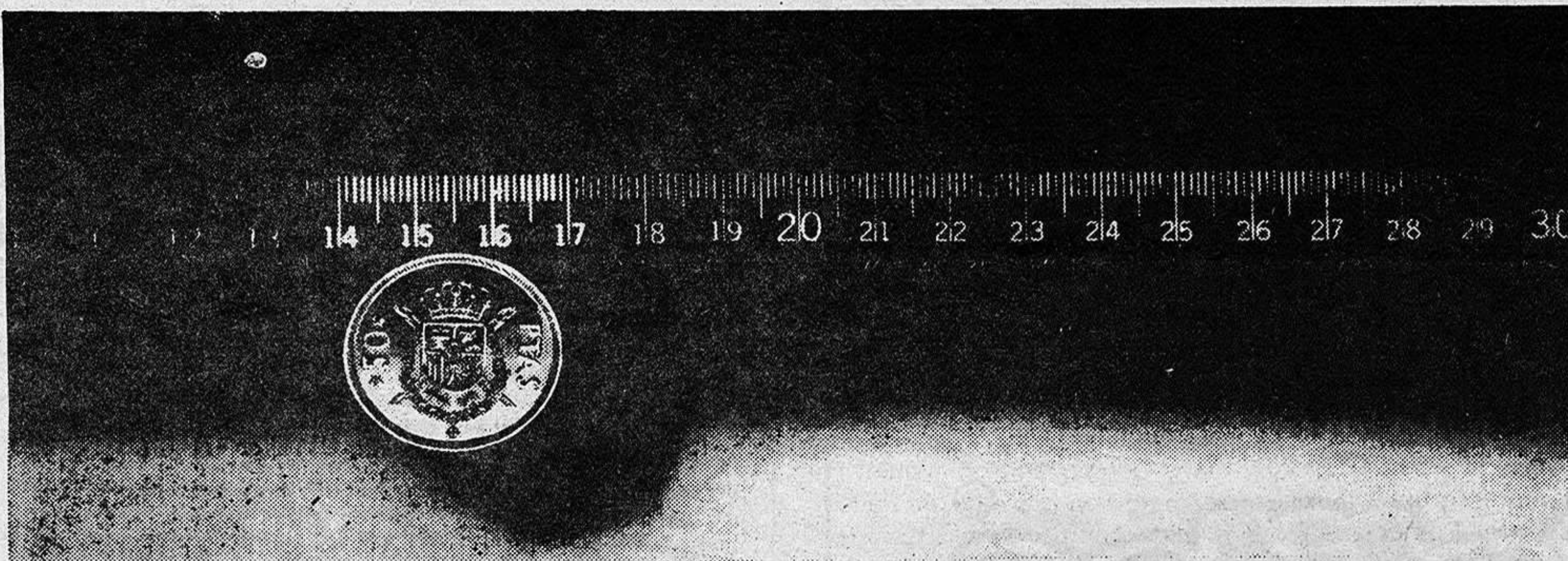

El dinero, por sí solo, no crea industrias, no descubre nada, ni hace cultura. El dinero es un instrumento. Lo realmente importante para que la sociedad avance son las personas. Y como instrumento, no debe ser un obstáculo sino un medio, para que las personas con iniciativa, puedan realizar sus proyectos.

Por eso, más del 85 % de los créditos que el Banco de Bilbao tiene concedidos se basan únicamente en

garantías personales.

Y así, en los últimos años, hemos creado nuevos servicios, para que la sociedad avance, para que cada persona, con independencia del dinero que tenga, encuentre en nuestro Banco aquello que le ayude a resolver sus problemas y prosperar.

Porque creemos que el dinero es un medio. Y el fin, las personas.



BANCO DE BILBAO



deportes deportes deportes deportes

# Chimen

Una industria auténticamente de Guadalajara

## TRIGO HINCHADO

TOSTADO, ENDULZADO  
CON MIEL



**La primera firma nacional en derivados de estos dos productos de origen alcarreño**

Cuando otros retroceden

# Mielitos®

avanza, investiga, renueva tecnología y pone en el mercado nuevos productos de gran aceptación

De sus instalaciones en Humanes, sale una producción que lleva el nombre de Guadalajara a todo el mercado nacional.

## EL C.D. AZUQUECA SE IMPUSO AL POTENTE URBIS POR UN ROTUNDO 3-0

**ALINEACIONES:** Por el C.D. Azuqueca: Pedro, Hita, Ballesteros, Herrero, Oliva, Mariano, Javi Díaz, Tito, Embarba, Luis y Dómin.

Después Aris sustituyó a Embarba e Ignacio a Ballesteños.

Por el Urbis: Julio, Juan Manuel, Ricardo, José Ramón, Llorente, Castillo, José Luis, Javier y Francisco.

Después Francisco fue sustituido por Javier y Muñoz por Llorente.

**ARBITRO:** Eusebio González Jimenes; su actuación se puede calificar como bastante normal, es decir, bien, pero con un borrón, el del derribo a Dómin dentro del área, que no pitó.

**PARTIDO:** Buen comienzo el del equipo de la Vega en su nueva categoría, después de este partido, en el que al principio se temía lo peor, pues los hombres del Urbis se hicieron los dueños, con un equipo muy joven, pero a la vez dando muestras de buenísimo juego, con muchos orden y atacando siempre con pases largos y al primer toque; Así estarían durante los primeros 20 minutos. Mientras tanto los rojinegros de Baldo se defendía como podían tratando de cortar las avalanchas, pues en cualquier jugada se veía que podía pasar lo peor, y desde luego las avalanchas se cortaron, y mucho más todavía, pues los azudenses comenzaron a jugar como debían y como saben hacerlo, y así se empezó a ver los puntos en jugadas de ataque con auténtico peligro, que se sucedían una tras otra, teniendo siempre detrás sobre todo en Herrero, que se afianzó definitivamente como libre y Oliva una seguridad aplastante. Delante Javi Díaz, muy bien apoyado por Tito,

se encargaba de poner balones en los pies y cabeza de los delanteros y a veces sumándose él como uno más al ataque, así en el minuto 38, se interna Hita, entrando muy bien por la derecha y centra sobre la cabeza de Embarba, que remata esplendidamente al portero Julio, sin que este puede hacer nada.

Después, en la reanudación las cosas siguieron de la misma manera, es decir, menor tiempo posible el balón en los pies; a los 10 minutos de la reanudación en uno de los mencionados ataques de Javi Díaz, sale por la izquierda, sorteando a varios contrarios, y desde la línea de gol, tira a puerta y el defensa Luis, en un rebote, introduce el balón en su portería, aunque si no le da, también llevaba marcando el gol.

A los 30 minutos Ignacio, que había salido a sustituir a Embarba, realiza una de las mejores jugadas del partido, se mete en el área y es trabado y derribado por un defensor, penalty que se encarga el propio Ignacio de tirar y marca el definitivo 3-0, que al final y aunque el Urbis nunca se dió por vencido y también pudo marcar, resultó un poco corto, porque también 10 minutos más tarde se le hizo un claro penalty a Dómin en un balón que le había cedido Ignacio, y fue derribado claramente por un defendido Ignacio.

En definitiva un extraordinario partido en el San Miguel que muchos aficionados no pudieran ver por coincidir con varios festejos a la vez y que, si el equipo de Baldo sigue jugando así, a pesar de los buenos conjuntos que hay en el grupo, creemos que no pasarían apuros.

F. OCAÑA





deportes deportes deportes deportes

Se abrió la temporada también en la Primera Ordinaria, en este caso en el Escartín, con el encuentro entre, el Hogar Alcarreño "propietario del terreno" y el Marchamalo que acudía al campo del río dado que el campo de la Fuente de la Niña se estaba acondicionando para el Concurso Hípico que en estos momentos está en plena sazón.

Así pues, pensamos que el Marchamalo estaría algo más acostumbrado a la hierba, pero los jugadores del Hogar con una bonísima preparación física ganaron la acción a los de Santamaría, a los que acabaron derrotando por un 3-0 que se puede considerar justo aunque tampoco es menos cierto que totalmente meritorio, porque a lo largo del partido, fueron los de rayas los que más méritos hicieron de cara al gol.

A las órdenes del Sr. Fernández Cano que no tuvo ninguna complicación, aunque retrasara algo las jugadas, como la entrada en el terreno de un lesionado verdillo, y que expulsó al hogareño Varela, quizá por recriminarle algo, aunque el jugador nos dijo que no, tras haberle mostrado la cartulina amarilla momentos antes, los equipos alinearon:

**Por el Hogar:** Pajares; Juan José; Cabrerizo; Ladis, Checa; Tony (Camino); Artero, Biri; Varela; Agustín Mata y Llorente (López). **Por parte marchamalera jugaron:** Paco; Buil; Juanjo; Francis (Adolfo), García (Prieto); Chiqui; Mingo; Saceda; Mateo; Salvi; Javi y Alvaro.

**EL PARTIDO:** Como decíamos al principio no pensamos que el Hogar anduviera tan bien, esa es la verdad, pero conociendo a Michel, de él y de su equipo se podría esperar todo, y la verdad es que nos impresionó, la muralla que puso el equipo a rayas

En el Escartín...

# HOGAR ALCARREÑO 3, MARCHAMALO 0

- Buen partido de los hogareños, con fondo, ganas y anticipación

en el centro del campo, con una potenciación para su línea de atacantes importante y que así le dió el resultado que le dió.

Uno, cree honestamente que fue un partido ganado en el planteo, en el que un equipo, el Marchamalo, confiaba ciegamente en esa línea de atacantes en la que Saceda, Salvi y Alvaro, podían ser los auténticos matadores, pivotando el juego sobre el verdillo Javi, pero ahí fue donde Michel supo actuar porque quizá un jugador con no mucha talla y nombre, Mata, supo sacar provecho de su situación y de esa labor

eficaz del centro del campo en el que los hogareños se batieron el cobre desde el principio, con Varela, con sentido y seriedad, Artero, un luchador a tope y Tony y Camino, apoyados en dos hombres expeditivos como Ladis y Cabrerizo, para frenar una y otra vez los ataques de los verdes que los hacían como por oleadas, sin decidida convicción de cara al marco de Pajares. Así, sin en el primer tiempo se movió el marcador en el segundo estuvo quieto los cuarenta y cinco minutos, pero no por eso dejó de haber emoción, ya que el Marchama-

lo buscaba el acercarse a la puerta de Pajares y el Hogar, aumentar su ventaja. Llorente abriría la cuenta que se incrementaría en el primer periodo dos veces más, una merced a un penalty que transformaría muy serio Cabrerizo y otra más como colofón a la buena actuación de Mata, que haría subir el tercer tanto en una 'melé ante la puerta de Paco, pero de cualquier manera se vió que el Hogar había salido como enrabietado y dispuesto a conseguir que los dos primeros puntos y positivos no se marcharan de su casillero, ya que así era el encuentro y por supuesto a demostrar ante sus eternos rivales que estaba dispuesto a luchar al máximo. Por su parte el Marchamalo, tampoco supo aprovechar la expulsión

Por VEGARMI

de Varela ya que durante muchos minutos, el Hogar estuvo jugando con 9 hombres de campo y en ningún momento dió sensación de agobio.

Con un resultado tan amplio pues, ahí está el Hogar encaramado a la primera posición de la tabla e indicando "aquí estoy yo", mientras que el Marchamalo ocupa la última plaza en una situación que consideramos efímera, porque el equipo verdillo, irá para arriba a poco que todo se desarrolle con normalidad.

Tras los resultados del domingo esta es la clasificación del grupo:

## PRIMERA

| Grupo II           | J. | G. | E. | P. | F. | C. | P. |
|--------------------|----|----|----|----|----|----|----|
| HOGAR ALCA.        | 1  | 1  | 0  | 0  | 3  | 0  | 2  |
| At. Coslada .....  | 1  | 1  | 0  | 0  | 2  | 1  | 2  |
| At. Velilla .....  | 1  | 1  | 0  | 0  | 2  | 1  | 2  |
| Colmenar Oreja ..  | 1  | 1  | 0  | 0  | 2  | 1  | 2  |
| Coslada .....      | 1  | 1  | 0  | 0  | 1  | 0  | 2  |
| Pozo Vallecana ..  | 1  | 1  | 0  | 0  | 1  | 0  | 2  |
| Barajas .....      | 1  | 0  | 1  | 0  | 2  | 2  | 1  |
| Betancunia .....   | 1  | 0  | 1  | 0  | 2  | 2  | 1  |
| Camarma .....      | 1  | 0  | 1  | 0  | 2  | 2  | 1  |
| Mejoreño .....     | 1  | 0  | 1  | 0  | 2  | 2  | 1  |
| A. Moratalaz ..... | 1  | 0  | 1  | 0  | 0  | 0  | 1  |
| Orcasitas .....    | 1  | 0  | 1  | 0  | 0  | 0  | 1  |
| Alto Arenal .....  | 1  | 0  | 0  | 1  | 1  | 2  | 0  |
| Vicálvaro .....    | 1  | 0  | 0  | 1  | 1  | 2  | 0  |
| Vallecaña .....    | 1  | 0  | 0  | 1  | 1  | 2  | 0  |
| Simancas .....     | 1  | 0  | 0  | 1  | 0  | 1  | 0  |
| Torrejón Pro. .... | 1  | 0  | 0  | 1  | 0  | 1  | 0  |
| Marchamalo .....   | 1  | 0  | 0  | 1  | 0  | 3  | 0  |

## BIEN EL GUADALAJARA-PROMESAS, QUE DERROTO CLARAMENTE (4-0) AL U.D. TORREJON, EN EL PRIMER PARTIDO

El Guadalajara Promesas abrió la competición igualmente en el Escartín el domingo por la mañana, enfrentándose a un U.D. Torrejón de Ardoz, dentro de la categoría de Tercera Preferente y acabó derrotándole por un claro 4-0 que, sin embargo, comenzó con los peores auspicios, dado que los morados no consiguieron mover el marcador hasta los segundos cuarenta y cinco minutos, pero una vez abierto el cerrojo torrejonero, los goles fueron cayendo uno a uno hasta completar cuatro que son totalmente merecidos, porque en el campo, los morados amén de ganas, pusieron mucho más orden y más fútbol.

Jugaron por los morados: Ripoll en la puerta; Toledano, Francis,

Cabrera y Javi en la retaguardia; Edu, Parra, Ortiz, Zurdi (Cantal) en la medular y Ramos y Magro (Abad) en la vanguardia.

La presión desde el inicio, correspondió a los alcarreños que crearían muchas ocasiones de gol en el primer periodo, pero enfrente tienen un conjunto que sabe lo que busca y así se cierran, con fortuna en torno a su marco, no sin que los alcarreños consigan una y otra vez crear oportunidades que no llegan a términos y esto enfría un tanto así, los ánimos.

Con las recomendaciones de Sesma en el descanso, comienza a cantar otra melodía el equipo morado, y las muchas oportunidades se transforman, comenzando con la de Parra

que, con el pecho, lleva a la red un centro de Edu, y entonces es cuando el rival se abre un poco, buscando la posibilidad del empate que no llega, y lo que sí acontece es que nuevamente Magro, en el saque de una falta, va a conseguir el 2-0. Abad, ocupa la plaza del extremo y se sitúa en la defensa con lo que Toledano sube a la medula y otra vez se comienzan a crear oportunidades y en una de ellas, Edu, jugando casi por la banda diestra, recibe un pase adelantado y consigue un gran gol, el tercero, que completaría Ramos, un gran jugador, que tras un rechace conecta un disparo que sube al marcador y vale el 4-0 definitivo. Y pudo haber más goles porque la presión morada era insistente, pero iba es-

caseando ya el tiempo y además, a qué negarlo, cuando se lleva tanta franquía en el marcador, se relajan un poco los nervios y todo se limita a jugar con cierta comodidad y holgura, buscando el que el balón no caiga en los pies rivales y proporcione un susto innecesario.

En resumen pues, buen partido el de los chavales y sólo un pero y es falta de aficionados en la asistencia, porque los chavales necesitan, más si cabe, el apoyo de los aficionados y estos brillaron por su ausencia el domingo por la mañana, aunque es preciso significar que era tal el cúmulo de actividades deportivas del domingo en la mañana, que lleva aparejado que no haya público para todo.

Le regalamos el chalet en La Beltraneja



2°.- Erosiones en la pared traqueal con inflamación e irritación, por efecto de los garfios y ganchos que tiene el parásito en sus patas para fijarse.

**Medidas profilácticas y terapéuticas.**- Impedir que las abejas enfermas regresen a la colmena (poner ladrillos o piedras para dificultar a las que trepan por las hierbas que se puedan introducir por la piqueta) a éste efecto se puede usar liga o pegamento del que se emplea en fruticultura para que no suban las hormigas a los árboles, ya que quedan pegadas en él.

1°.- (Solo se puede hacer en determinados casos de colmenar Fijista) retirar con escoba, por la mañana, las abejas muertas y agonizantes quemándolas a continuación.

2°.- Si hay panal viejo, retirarlo y quemarlo, a la vez que el fondo de la colmena se debe desinfectar con formolal 20 %.

3°.- Se han probado productos como el Acaroxin con resultados inciertos, el Tymol de 3 a 6 gramos, en el fondo de la colmena, durante 8 meses parece ser mejor tratamiento que el anterior.

4°.- El Fobex fumigante una vez por semana y durante 8 semanas suele dar resultados sorprendentes.

5°.- El Apicariol se debe emplear siempre que se tenga la certeza del diagnóstico.

Más reciente es el uso de acaricidas agrícolas, azufres y derivados del mismo, el Karathane, Kelthane, Endosán, Akar, Tedión, etc. en cuanto a las hojas ya es diferente puesto que no hay base experimental, pero es de sospechar que con los acaricidas ovicidas que tenemos en el mercado actualmente, si se presentará una epidemia (predispone el tiempo cálido y seco) se podría corregir

Las abejas

# ENFERMEDADES Y SU TRATAMIENTO

con eficacia.

## NOSEMIASIS (Zander)

Enfermedad parasitaria de localización intestinal (instestino medio) cuyo agente productor es un microsporidio, el Nosema apis, y que es endémico en algunas zonas de España.

Síntomas. Aparecen las abejas con el abdomen enormemente aumentado de grosor, abultado; al inicio de la enfermedad aparece estreñimiento, pero lo más corriente es darnos cuenta de la forma diarreica que impregna el interior (paredes, listones, cuadros, etc.), y el exterior de la colmena (piqueta y alrededores), su olor es acre desagradable.

El contagio se realiza con la miel y el agua contaminadas, el parásito esporula de una forma casi tan resistente como la loque.

Lesiones. Corroe y llega a destruir el intestino del insecto.

Tratamiento. Desinfección con formol al 20% sulfamidias del tipo de Sulfatiazo Quinoxalina y Sulfoquinoxalina.

En la actualidad el tratamiento más moderno es la FUMAGILINA.

## SEPTICEMIA BACTERIANA

Es una enfermedad especial de las abejas adultas, debida a la proliferación en su organismo y en la hemolinfa, de diver-

sas bacterias pertenecientes a varias familias, o sea no es debida a un tipo de germen solamente.

La descripción inicial de la enfermedad se debe a Burnside quien en el año 1928 realizó un estudio minucioso y atribuyó la causa a un germen en particular "Pseudomona apisepticus"; posteriormente y por numerosos investigadores de varios países, se ha llegado a saber lo que en la actualidad se conoce de esta septicemia de las abejas.

Síntomas. Son poco concretos, se puede decir que es una enfermedad estacional, de primavera, que las colonias atacadas desaparecen rápidamente y que las pérdidas son importantes; ataca tanto a las abejas viejas como a las más jóvenes, presentando incapacidad para el vuelo y mueren en pocas horas o a lo sumo en 2 o 3 días. Poltev distingue otra Septicemia debida al Enterobacter hafni, aunque los síntomas son muy comunes y difíciles de diferenciar, ya que en los 2 casos hay parálisis de miembro, diarreas y una gran mortalidad.

Algunos autores señalan una forma sobreaguda que mata a toda la colonia en pocos días sin síntomas aparentes, bien es verdad que esta forma aparece en contadas ocasiones así como la llamada forma latente que es de escasa mortalidad; la verdaderamente importante es la forma AGUDA en la que al

principio de la enfermedad las abejas aparecen agitadas, nerviosas y dejan de comer, seguidamente presentan síntomas diferentes, como incapacidad para volar y es que la infección importante se localiza en los músculos torácicos; en las últimas fases de la enfermedad se aprecia que la abeja vive por algunas contracciones convulsivas del abdomen.

La hemolinfa es blanquecina y con presencia de numerosas bacterias; después de muertas las abejas, los músculos torácicos presentan coloraciones que varían del gris al marrón e incluso al negro, los segmentos del insecto se separan del mismo con una suma facilidad a la menor manipulación sólo con tocarlos.

Etiología. Aunque parece ser que algunos autores señalan la influencia casi exclusiva a Pseudomonas apisepticus y a Enterobacter hagnia, otros autores como Wille aseguran la intervención de diferentes bacterias a la vez como bacilos y streptococos.

Patogenia. Parece ser que la enfermedad entra por las traqueas y traqueolas, éstas se llenan de líquido, en este líquido las bacterias se desplazan y transpan la pared traqueal pasando a la hemolinfa y de allí proliferan a los diferentes tejidos hasta provocar la muerte.

Diagnóstico. Por los escasos síntomas no se puede dar un diagnóstico clínico preciso, por

ello solo el diagnóstico de laboratorio nos dará una certeza, aunque hay que señalar que también este diagnóstico laboratorio es difícil por la especial localización de los gérmenes, ya que es necesario trabajar con abejas vivas y porque los métodos de análisis son complicados.

Tratamientos. Algunos investigadores señalan el uso de las Tetraciclinas o de las Biomicinas en jarabe de azúcar 50 partes %, con miel de buena calidad, después de trasvasar las abejas a cajas nuevas; estos antibióticos van en la proporción de 0,3 a 0,5 grs./l de jarabe 2 o 3 veces con un intervalo de 3 a 5 días.

## RICKETTSIOSIS DE LAS ABEJAS

Definición histórica. Enfermedad poco conocida en la actualidad, no porque no exista, sino por su reciente descubrimiento (1966).

La Rickettsiosis es una enfermedad infecciosa, común a los diferentes estudios de desarrollo de las abejas (larvas, ninfas y adultos) debida a la multiplicación intracelular en el organismo del insecto de gérmenes del grupo de las Rickettsias.

La descubrió y describió por primera vez Wille en 1966 y observó una coloración blanco lechosa de la hemolinfa semejante a la que observa en el caso de la Septicemia bacteriana, pero sin poder aislar ni observar las bacterias. Después de atentos y profundos estudios calificó a este fenómeno como "anomalía R".

**Anuncios por palabras**

ANUNCIO NORMAL, 10 PESETAS LA PALABRA CON RECUADRO, 500 PESETAS  
Los anuncios en Cogolludo, 36, Tel.: 22 48 03  
LA PRENSA ALCARREÑA

**BINGO**

• BINGO CLUB DEPORTIVO GUADALAJARA (Reinoso, 2). Horario: 5 a 3. Excelente servicio, Aire acondicionado. Restaurante hasta las 3.

**COMERCIOS**

Plalla Sastrería, modas, confecciones. Mayor, 1. Teléfono 21 27 80.

Plalla Juvenil. Plaza Mayor, 12. Teléfono 21 30 52.

Plalla Salón de Modas. Plaza de la Antigua, 3. Teléfono 21 28 26.

**SANTIAGO RODRIGUEZ COSTA.** Concesionario exclusivo para Guadalajara y provincia. Máquinas de escribir manuales y eléctricas. Máquinas de cálculo electrónico. Máquinas fotocopiadoras. Máquinas facturadoras-contables. Muebles de oficina. Clasificadores, armarios, cajas fuertes registradoras. Servicio técnico especializado. Avda. del Ejército, 21. Teléfono 22 56 87.

**MEDICOS**

• Dr. Celestino Bermejo Durán. Médico titular. ESPECIALISTA APARATO DIGESTIVO. Cuesta Calderón, 8. 22 68 97.

**OFERTAS**

**TIVISON**  
Si no funciona su cassette, visítenos. Layna Serrano, 22.

**TIVISON**  
Reparamos sus electrodomésticos. Servicio rápido.

**TIVISON**  
Tenemos ese pequeño material electrónico que busca.

**TIVISON**  
Dr. Layna Serrano, 22. Tlf.: 22 45 12.

NECESITO EMPLEADA de hogar. c/ Amparo, 5, 3°.

SEÑORA DE 47 años, se busca para cuidar dos niños en Madrid, ayudar en la casa, muchas comodidades, buen sueldo. Tfno: 91 - 715 08 66.

**PRECISAMOS** vendedores cestas navidad, calendarios bolsillo. Guadalajara y provincia. Fuertes comisiones. Interesados escribir al apartado 304 Talavera de la Reina (Toledo).

**VARIOS**

**SEGUROS GENERALES.** Camiones. Turismos. Tractores. Tfno: 22 40 58. Vgen. del Amparo, 16 - 18, 1°. Izda.

SE NECESITA empleada de hogar interna. Tfno: 22 00 91. De 4 a 6 tarde.

• **SIN ELECTRICIDAD!** o con ella **SU NEVERA.** Tres años de garantía. 22 78 78.

Le regalamos el chalet en La Beltraneja

• **IMPÉRMEABILIZACIONES** garantía. Llámenos 22 78 78.

• **HUMEDADES O GOTERAS?** Llámenos 22 78 78.

• **DESMONTES** y movimiento de tierra. Presupuestos sin compromiso. 22 78 78.

Se busca **EMPLEADA DE HOGAR.** Tfno: 22 96 35. Llamar para entrevista de 10 a 11 noche.

**VALGO 500 PESETAS**

**SIGÜENZA**  
Trav. de San Roque, 3. Teléfono 22 10 00. Guadalajara.



# PROGRAMACIONES



Miércoles, 21 de septiembre de 1983

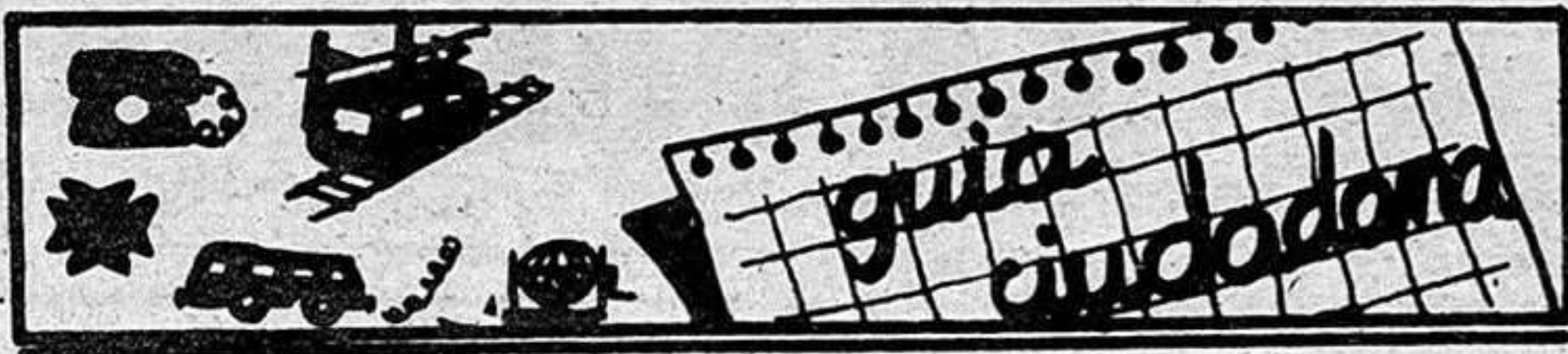

|  |          |
|--|----------|
| Ambulancias                            | 21 10 74 |
| Policia                                | 091      |
| Comisaria de Policia                   | 22 51 11 |
| Gobierno Civil                         | 22 52 61 |
| Policia Nacional                       | 22 02 41 |
| Policia Municipal                      | 21 10 09 |
| Guardia Civil                          | 22 31 58 |
| Guardia Civil de Trafico               | 22 16 90 |
| Ambulatorio de la S. S.                | 21 17 68 |
| Residencia de la S. S.                 | 22 88 00 |
| Casa de Socorro                        | 21 24 40 |
| Cruz Roja                              | 22 17 88 |
| Donantes de Sangre                     | 22 43 43 |
| Bomberos                               | 21 20 80 |
| Taxis                                  | 21 22 45 |
| Ayuda mecánica permanente en carretera | 22 11 00 |
| Oficina de información municipal       | 21 31 02 |

## HORARIO DE TRENES

| GUADALAJARA-MADRID-At. |                  | MADRID At.-GUADALAJARA |                  |
|------------------------|------------------|------------------------|------------------|
| Salidas-Llegadas       | Salidas-Llegadas | Salidas-Llegadas       | Salidas-Llegadas |
| 5,43                   | 6,40             | 14,53                  | 15,50            |
| 6,03                   | 7,00             | 15,11                  | 16,10            |
| 6,33                   | 7,33             | 15,33                  | 16,29            |
| 6,53                   | 7,50             | 16,13                  | 17,10            |
| 7,13                   | 8,10             | 16,33                  | 17,30            |
| 7,33                   | 8,30             | 17,03                  | 18,00            |
| 8,03                   | 9,00             | 17,33                  | 18,30            |
| 8,23                   | 9,20             | 17,53                  | 18,50            |
| 8,53                   | 9,50             | 18,13                  | 19,10            |
| 9,13                   | 10,10            | 18,33                  | 19,30            |
| 9,39                   | 10,25            | 18,53                  | 19,50            |
| 9,53                   | 10,50            | 19,33                  | 20,30            |
| 10,33                  | 11,30            | 19,53                  | 20,50            |
| 11,13                  | 12,10            | 20,25                  | 21,25            |
| 11,33                  | 12,30            | 20,53                  | 21,50            |
| 11,53                  | 12,50            | 21,13                  | 22,10            |
| 12,33                  | 13,30            | 21,33                  | 22,30            |
| 12,53                  | 13,50            | 21,53                  | 22,50            |
| 13,33                  | 14,30            | 22,03                  | 23,00            |
| 14,08                  | 14,55            | 22,28                  | 23,15            |
| 14,13                  | 15,10            | 22,33                  | 23,30            |
| 14,33                  | 15,30            |                        |                  |

## EMISORAS DE RADIO

**RADIO GUADALAJARA.** Red de emisoras Rato:94.7 megaciclos, frecuencia modulada.  
**RADIO SER GUADALAJARA:88.6** Megaciclos, frecuencia modulada

## Autocares de línea

**Empresa Flora Villa, S. A.**  
 Madrid-Trillo-Zaorejas-Saelices de la Sal: 8.45 y 15 horas.  
 Guadalajara-Trillo: 10 y 16.10 horas.  
 Guadalajara-Brihuega: 13.30 y 19.00 horas.

**Empresa Continental**  
 Guadalajara-Madrid: 10, 14.30 y 18.15 horas.  
 Madrid-Guadalajara: 7.30, 13.15 y 15 horas.  
 Madrid-Guadalajara-Jadraque-Soria: 8.45 y 16 horas.  
 Soria-Jadraque-Guadalajara-Madrid: 10.30 y 15.30 horas.

**Empresa Samar**  
 Madrid-Guadalajara-Molina de Aragón-Teruel: 7.45 y 15 horas.  
 Llegan a Guadalajara a las 8.45 y 16 horas.  
 Llegan a Molina de Aragón a las 17.45 horas.  
 Teruel-Molina de Aragón-Guadalajara-Madrid: 8 y 14.30 horas.  
 Llegan a Molina de Aragón a las 9.45 y 16.15 horas.  
 Llegan a Guadalajara a las 11.45 y 18.15 horas.

**Empresa Vázquez**  
 Madrid-Guadalajara-Molina de Aragón: 14 horas.  
 Pasa por Guadalajara a las 14.50 horas.  
 Llegan a Molina de Aragón a las 17.45 horas.  
 Molina de Aragón-Guadalajara-Madrid: 8.30 horas.  
 Llegan a Madrid a las 12 horas.  
 A las 10 y 16.30 salen de Alcolea del Pinar hacia Sigüenza.

## Farmacias de guardia:

HOY: Manuel Ibarra López. V. de la Esperanza, Bloque 5.  
 MAÑANA: Milagros Gamo Cuesta. Molina de Aragón, 3.

**CUPON PRO CIEGOS: 412**

## MAÑANA PRIMERA CADENA

13.45 Carta de ajuste  
 14.00 Programación de cobertura regional.  
 14.55 Conexión con la programación nacional.  
 15.00 Telediario.  
 15.25 La Tarde.  
 16.10 La Barraca.  
 17.00 De aquí para allá.  
 18.00 Barrio Sesamo.  
 18.25 El libro gordo de Petete.  
 18.30 Dabadabada.  
 19.2 Cantinflas.  
 19.30 El arte de vivir.  
 20.30 Dos en discordia.  
 21.00 Telediario.  
 21.25 Buenas noches.  
 22.30 En este país.  
 23.30 Telediario.  
 23.45 Despedida y cierre.

## SEGUNDA CADENA

18.45 Carta de ajuste.  
 18.59 Apertura y presentación.  
 19.00 Dartacan y los tres Mosqueperros.  
 19.30 Bajo la montaña.  
 20.00 Hoy en la 2.  
 20.30 Teledporte.  
 21.00 Tiempo de papel.  
 22.00 Cine Club. "Pubis Angelical".  
 00.15 Despedida y Cierre.

18.00 Barrio Sesamo.  
 18.25 El libro gordo de Petete.  
 18.30 3, 2, 1... Contacto.  
 19.00 Nosotros.  
 19.50 Documental.  
 21.00 Telediario.  
 21.25 Sesión de noche. "Oklahoma".  
 23.55 Telediario.  
 00.10 Despedida y Cierre.

## HOY PRIMERA CADENA

13.45 Carta de ajuste.  
 14.00 Programación de cobertura regional.  
 14.55 Conexión con la programación nacional.  
 15.00 Telediario.  
 15.25 La Tarde.  
 16.10 La Barraca.  
 17.00 Los ríos. "Miño".

## SEGUNDA CADENA

18.45 Carta de ajuste.  
 18.59 Apertura y presentación.  
 19.00 Dartacan y los tres Mosqueperros.  
 19.30 El carro de la farsa.  
 20.00 Hoy en la 2.  
 20.30 Teledporte.  
 21.00 Ultima frontera.  
 22.00 Estudio Abierto.  
 24.00 Despedida y Cierre.

## PASATIEMPOS

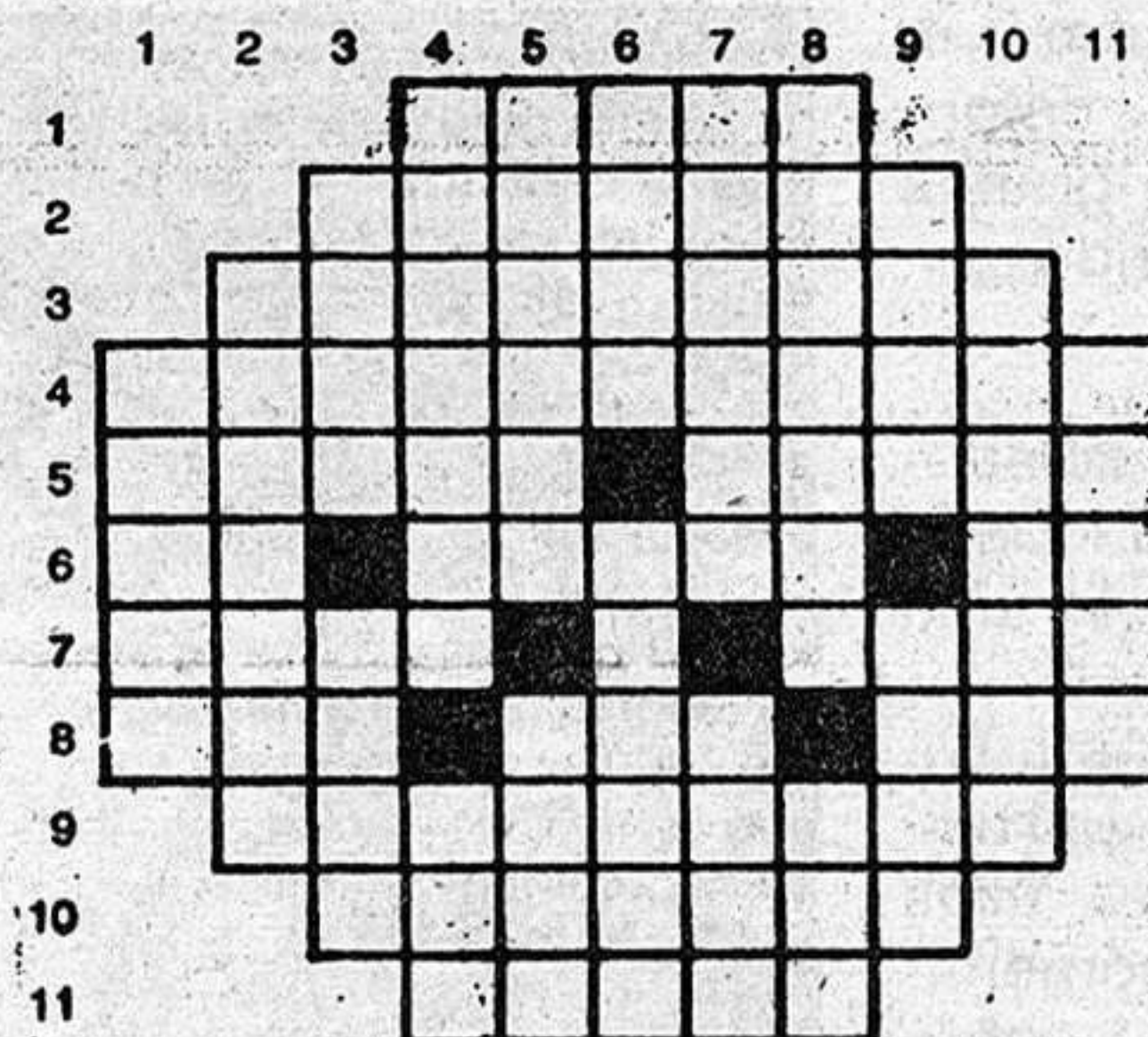

**HORIZONTALES:** 1. Cierta animal (plural). 2. Dícese de los animales que pertenecen a cierta familia zoológica (plural). 3. Inconsiderada, imprudente y que se expone y arroja a los peligros sin meditado examen de ellos. 4. Que negocia comprando y vendiendo o permutando géneros. 5. Que tiene alas. Denotéis alegría. 6. Consonante. Caminar. Abreviatura musical. 7. Labrar. Río europeo. 8. Artículo. Río de Santander. Nombre de mujer (plural). 9. Volver a tomar o adquirir lo que antes se tenía. 10. Casquillo, cuento o virola que se pone en el extremo inferior de las lanzas o bastones para mayor firmeza. 11. Que pasa o se mueve a poca altura del suelo (plural).

**VERTICALES:** 1. Dícese de lo que cabe a cada uno. 2. Consentir. 3. Abona un campo, le hecha estiércol. Personaje bíblico. 4. Imitar o contrahacer una cosa, hacerla semejante a otra. Río de Gerona. 5. Cada una de las extremidades laterales del puente de un buque. Pintor español del siglo XVII. 6. Al revés, conjunto de cerdas que tienen algunos animales en la parte superior del cuello. Grapa (plural). 7. Al revés, famoso museo de la ciudad de Ginebra. Cercado de matas o arbustos vivos. 8. Población de Argentina. Cierta prenda de cabeza. 9. Población del Perú. Envuelven. 10. Mirar, observar con cuidado, recatadamente. 11. Pronombre.

## SOLUCIONES A LOS PASATIEMPOS DE AYER

\* **HORIZONTALES:** 1. Chato. 2. Caótica. 3. Correrías. 4. Fundamental. 5. anaeD. Loira. 6. CD. Nadar. IV. 7. Hilo. Ceta. 8. Aro. Run. Sal. 9. Accedimos. 10. Alzadas. 11. Vasos.  
**VERTICALES:** 1. Facha. 2. Cundirá. 3. Cona. Loca. 4. Cárdeno. CLV. 5. Horada. Reza. 6. ateM. Deudas. 7. Tiréla. Nido. 8. ocinórC. Más. 9. Aití. Esos. 10. Saritas. 11. Laval.

## BOLETIN DE SUSCRIPCION

D. ....  
 calle ..... núm. .... piso .....  
 Localidad .....  
 Provincia ..... Teléfono .....

### LA PRENSA

Se suscribe al diario LA PRENSA por el período de un .....  
 Y PRORROGABLE HASTA NUEVO AVISO.

Indique con una cruz (X) la forma en que abonará su suscripción.

Giro postal núm. .... impuesto con fecha: .....

Cheque adjunto núm. ....

Firma

### PRECIO DE SUSCRIPCION

Anual: 7.750  Semestral: 3.875

ENVIE ESTE BOLETIN A

**LA PRENSA**  
ALCARRERA

Calle Cogolludo,36  
 GUADALAJARA

Tel.: 22 85 97.





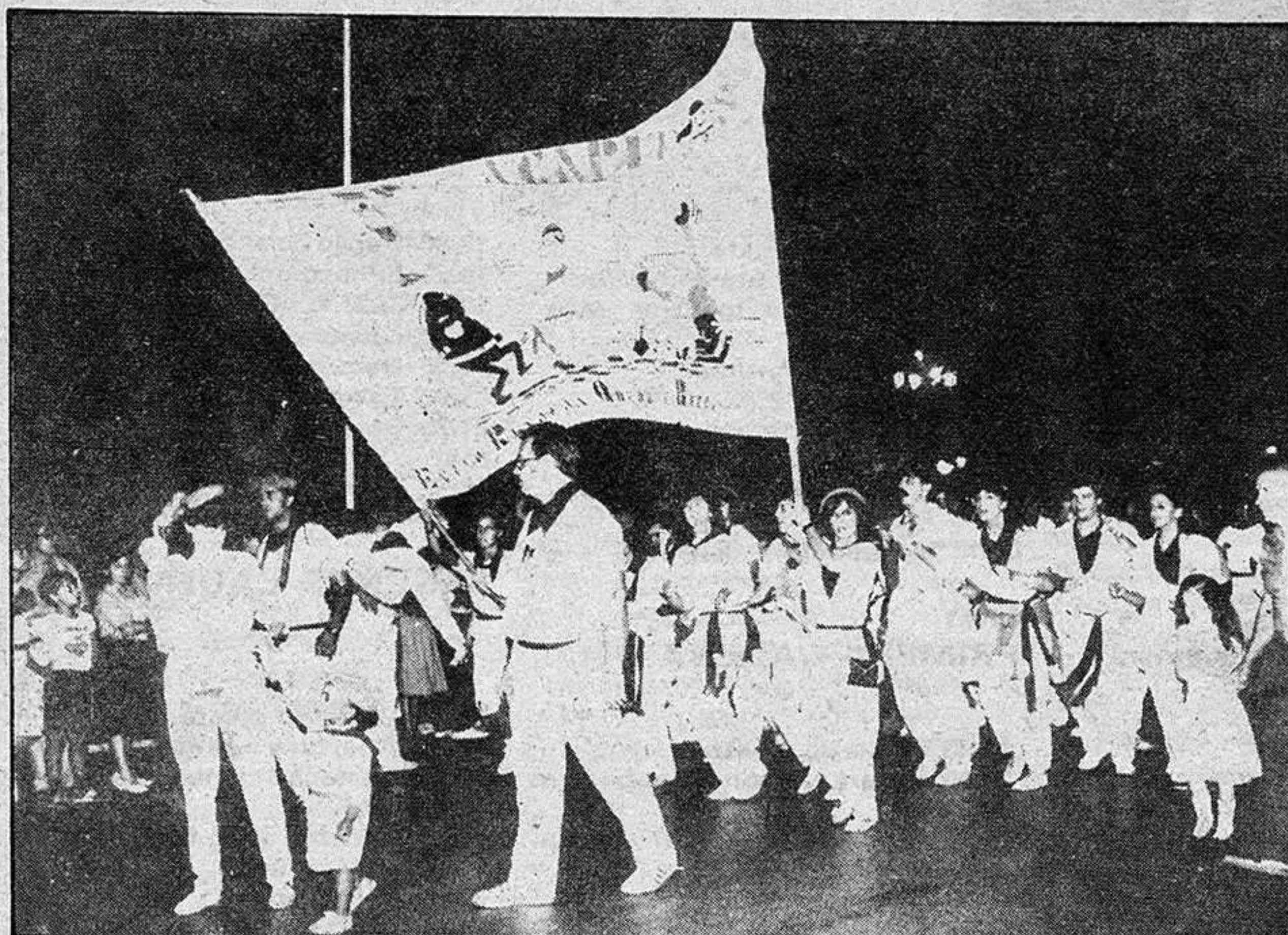

## LAS PEÑAS, A TOPE

Las peñas son, sin duda, las protagonistas de las Fiestas. Y es por ello que hoy, nada más comenzadas las Ferias de Guadalajara, queremos dedicar esta página a todas ellas como homenaje a la alegría que dan al festejo, a su vivacidad y participación en la Fiesta.

Caracoles, Agapitos, Spince, La Alegría de Castilla, El tarro, La Colmena, Choitos, El Pellejo, La Alegría, El Carajillo, El Candil, La Crisis, Buffalos, y otras más que se nos pueden olvidar en el tintero constituyen la médula de la Fiesta. Sus miembros alegran el "cotarro" a todas las horas del día, salvo las escasas

destinadas para dormir y constituyen lo más colorido de esta semana grande que ellos han querido comenzar antes.

Su animación y colaboración hace que Guadalajara no sea tan sólo una serie de actos y actividades, sino que constituya todo un récord de participación. Vaya, para ellos pues, este primer homenaje de las Fiestas. Y, sobre todo, que continuen animando al personal que, por unos u otros motivos, pasan de pertenecer a las peñas y se conforman con mirar. Todos a disfrutar. ¡Aupa peñas!

Fotos: ANA

