

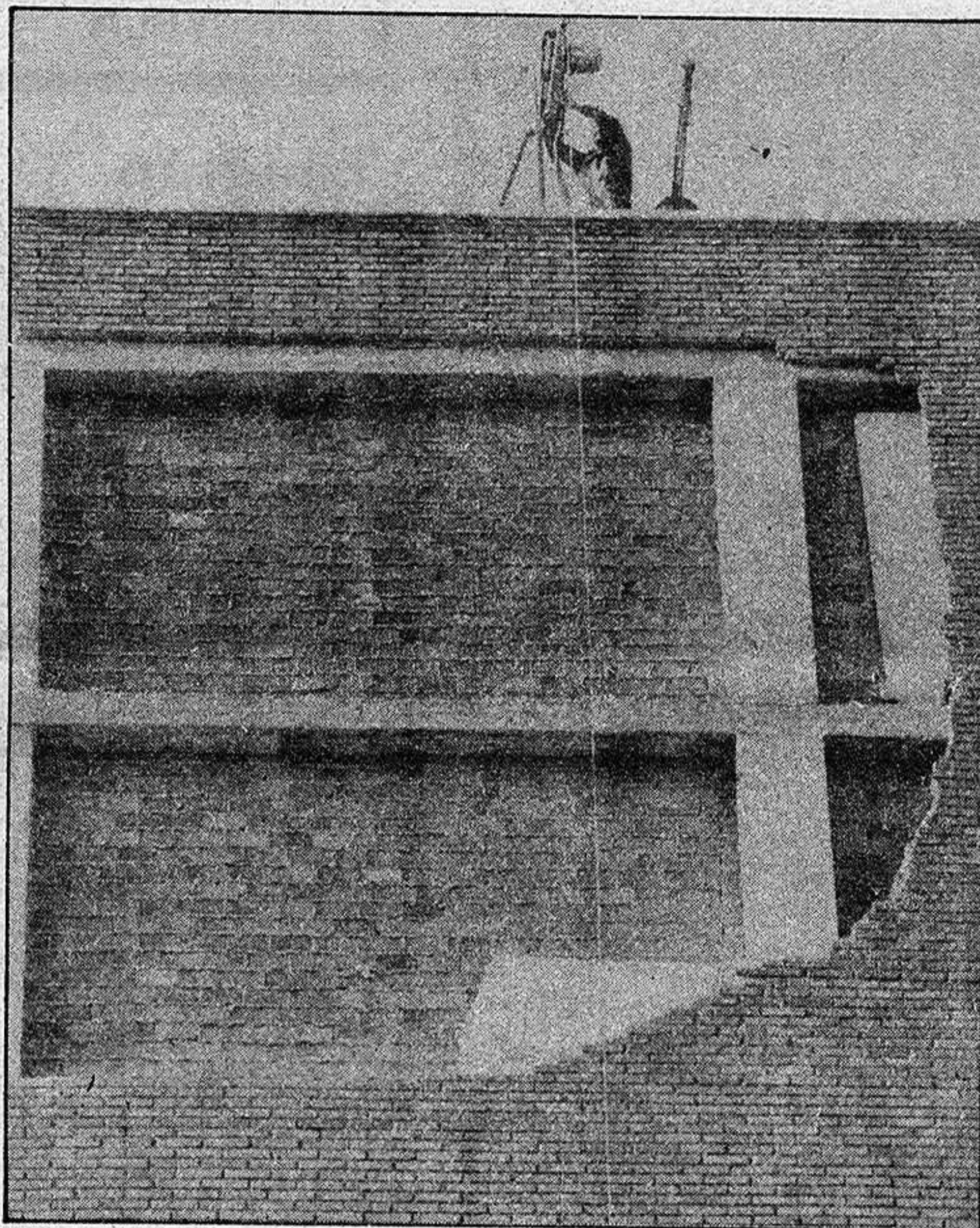

En la Torre 1.<sup>a</sup> de Los Manantiales

## El domingo se desmoronó parte de la fachada



El pasado lunes a las seis de la mañana, los vecinos de la Primera Torre construida en la urbanización "Los Manantiales" pudieron oír un gran ruido similar al de un trueno, no se trataba de otra cosa que del desmoronamiento de parte de la fachada de revesti-

miento del edificio. Afortunadamente por lo temprano de la hora y el vacío que las calles presentaban no hubo daños personales pero sí materiales, entre otros, varios coches quedaron inservibles.

(Página 16)

José Isidoro Ruiz Ruiz, con 31.670 votos y José Manuel Paredes Grosso, con 31.665 votos

## VIANA DE JADRAQUE PODRIA DECIDIR AL SENADOR ALIANCISTA

- En dicha localidad no apareció la votación correspondiente al Senado, por lo que la Junta Electoral Provincial acordó dejar anulada la elección al Senado, aunque los electores de dicha localidad podrían volver a votar al Senado, caso de que prosperase la impugnación presentada

(Página 11)

Los trabajadores de Durán, tras hablar con el alcalde

## Vuelta provisional a la normalidad en la empresa

(Página 10)

La postura adoptada por el Consejo de Gobierno de la región en relación con los resultados electorales, a examen

## Sondeo entre nuestros políticos

— Enrique Llano Suárez (AP): "No hay relación entre el actual gobierno regional y los resultados de las pasadas elecciones. El Consejo de Gobierno debe dimitir y poner sus cargos a disposición de los nuevos representantes de la región"

— Francisco Palero (PCE): "No puede continuar un gobierno regional de UCD cuando este partido no tiene ningún parlamentario en la región. Hay que respetar la voluntad popular"

— Luis de Grandes (UCD): "Me parece enormemente grave y peligroso para el principio de legalidad, el que se pueda cuestionar desde supuestos electorales en tiempo y ámbito distintos, la aplicación de lo dispuesto en el estatuto de autonomía"

— Javier López (PSOE): "Nosotros siempre hemos considerado que los actuales órganos de la Junta de Comunidades carecen de legitimidad, y más aún en las actuales circunstancias, pues UCD no ha conseguido ningún parlamentario en la región"

(Página 12)

## COMISION DE GOBIERNO

En un período no superior a quince días

## Comenzarán las obras en el Palacio de Mendoza

- Se reconstruirá el Palacio que se convertirá en Escuela de Artes Aplicadas y de Oficios Artísticos

(Página 11)

En el día de ayer, Juan Pablo II dejó España

## Santiago y fin de la visita del Papa

(Páginas 8 y 9)

provincia provincia provincia provincia

JADRAQUE

**La asociación "Reconquista" solicita un terreno al Ayuntamiento**

La Asociación Cultural Reconquista, de Jadraque, ha remitido días atrás una carta al Ayuntamiento de esa villa, en la que solicita la concesión por parte de la Corporación de unos terrenos para la construcción de una Casa de la Cultura de nueva planta.

Con esta nota, la Asociación Cultural ha hecho un llamamiento a la Corporación a fin de que ésta se pronuncie lo antes posible, para poder elaborar el proyecto y acogerse a cuantas subvenciones estatales se puedan otorgar para tal cometido, ya que estas no se pueden conce-

der sino existe previamente el proyecto. Por el momento, el Ayuntamiento todavía no se ha pronunciado y esta situación ha levantado alguna inquietud en los miembros de la Asociación que desean comenzar lo antes posible con este proyecto.

**El grupo "Resurgir" actuará en Sigüenza, Yunquera y Horche**

El cuadro artístico "Resurgir", de la Residencia Hogar de Guadalajara, iniciará, en breve, una nueva etapa de su trayectoria artística a nivel nacional y provincial. En lo que a esta última faceta corresponde, el día 21 próximo se presentarán en Sigüenza, con

la obra "Qué hacemos con los viejos", de José de Lucio, y los días 18 y 19 de diciembre en Yuquera de Henares y Horche, respectivamente. Estas jornadas están organizadas por los Servicios Sociales de la Tercera Edad.

ATIENDA SU SALUD

**Vigile los alimentos.**



Está claro que para vivir hay que comer. Pero para vivir sin problemas hay que cuidar la alimentación y vigilar los alimentos.

Por el bien de la salud preste atención a estas recomendaciones:

- Procure no consumir productos de fabricación casera y si lo hace, tenga la completa seguridad de que han pasado los controles sanitarios pertinentes.
- No compre a vendedores ambulantes artículos sin marca.
- Utilice leche de envases precintados. Nunca la adquiera a granel.
- No ingiera refrescos, helados y dulces de procedencia dudosa.
- Cumpla, al pie de la letra, las instrucciones de los alimentos congelados. Una vez descongelados no los vuelva a congelar.
- Vigile las conservas. Después de abiertas sáquelas de la lata y cámbielas a otro recipiente.
- Antes de tomar frutas y verduras en fresco póngalas a remojo añadiendo un par de gotitas de lejía.
- Haga la misma operación con los huevos que se vayan a tomar en crudo. Su cáscara es siempre portadora de gérmenes.
- Beba agua del grifo, el leve sabor a cloro es la garantía de su total salubridad.

En aguas potables de no distribución urbana, añada 2 gotitas de lejía por litro.

**La salud es vida. Cuídela.**

Departamento de Sanidad y Seguridad Social.

**JUNTA DE COMUNIDADES CASTILLA-LA MANCHA**

YELA

**Tendrán que abonar contribuciones especiales**

Siguiendo los acuerdos que adoptó el pleno municipal del Ayuntamiento de Brihuega, celebrado el pasado mes de octubre, ha sido hecho público el padrón de contribuyentes por el concepto de contribuciones especiales para el barrio de Yela, con el fin de subvencionar el gasto de pavimentación de las calles. Como es conocido por todos, los pueblos, cuando son obras de iniciación, están obligados a aportar una parte de los presupuestos. En el caso de Brihuega, que cuenta con muchos pueblos agregados, han existido problemas,

PRADILLA

**Aprobado el acuerdo de concentración parcelaria**

A finales del pasado mes de octubre, fue aprobado por la presidencia del Instituto Nacional de Reforma y Desarrollo Agrario el acuerdo de concentración parcelaria para la zona de Pradilla, tras haber sido introducidas en el proyecto las oportunas modificaciones. En la actualidad, el acuerdo está expuesto al público, con el fin de que aquellas personas que lo deseen puedan interponer los recursos necesarios. La concentración parcelaria de Pradilla está declarada como de utilidad pública y de urgente ejecución.

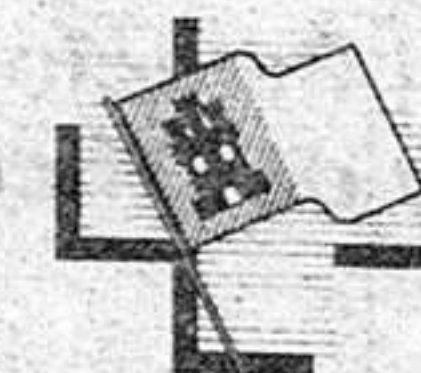

provincia provincia provincia provincia



**entre bastidores**

Ya sabemos que la Telefónica no mide por el mismo rasero que la Administración Pública, a pesar de ser una empresa pública, a los pueblos que, por desgracia, han sido agregados a otros más fuertes. Ahora resulta que ni los mismos pueblos receptores de los hermanos pequeños —suponemos que sin infringir la ley— hacen cosas similares a las de la Telefónica. Efectivamente, para la CTNE los pueblos agregados son, en realidad, núcleos independientes, por lo que no tienen derecho a una ampliación de líneas telefónicas sino a costa de pagar sumas de dinero ingentes. También Brihuega se ha aprendido el cuento y ha impuesto contribuciones especiales a uno de sus barrios, para proceder a la pavimentación del mismo y es que la ley, siempre la ley, dice que al ser otras de iniciación el pueblo está obligado a tal aportación. Pero, uno se pregunta, ¿cómo es posible que sea obra nueva cuando en realidad es ya un barrio, para lo bueno y lo malo, de Brihuega? Un barrio aunque entre el centro, Brihuega, y la periferia, el barrio en cuestión, haya unos cuantos kilómetros. Una prueba más ésta de lo absurdo de las anexiones de pueblos, una muestra más de lo aberrante de las mismas, de lo ineficaz y de lo contraproducente que resulta para los pueblos que se dejan anexionar. Siempre pierden los mismos.

Ya les comentaba ayer que AP está que se sube al podium de los triunfadores, tras su gran victoria electoral que no es tal a fin de cuenta, si se compara con la PSOE. En cualquier caso, lo que sí está muy claro es que no pierden el tiempo y que, ante una eventual adelanto de los municipales, ya están moviendo sus peones a nivel provincial y lanzando sus redes hacia las personas más o menos cualificadas que consideran idóneas para cubrir sus candidaturas en los pueblos. No quieren desaprovechar la oportunidad que ahora se les brinda. Dice uno de los mandamases de AP a nivel provincial que están a tope de trabajo en la elaboración de listas, "al cien por cien". Vamos que no les va a pillar de sorpresa un adelanto de la fecha de las municipales.

CASARES

**LAS ASOCIACIONES DE AMIGOS Y SU IMPORTANCIA TRASCENDENTE PARA NUESTROS PUEBLOS**

En los últimos tiempos están surgiendo Asociaciones de Amigos de tal o cual pueblo, como una respuesta desesperada ante el continuo despoblamiento y deterioro cultural, social y económico que vienen sufriendo NUESTROS PUEBLOS.

Y este movimiento asociacionista está impulsado por personas que de una u otra forma están vinculadas al PUEBLO y que, integradas en su Asociación y en estrecha y permanente colaboración con las Autoridades locales en perfecta unidad de acción, se han propuesto aunar su entusiasmo y sus esfuerzos para procurar evitar su total ruina y desaparición.

Las Asociaciones han nacido para servir, para integrar y elevar a la Comunidad que constituye ese pequeño núcleo rural, que es NUESTRO PUEBLO, en su dimensión humana mediante la hermandad y solidaridad de sus miembros; estimularla en la busca y vivencia de su cultura y tradiciones; defender su patrimonio, e intentar elevar su nivel de vida. Estos son los cimientos de un airoso proyecto de convivencia.

A su través, personas con raíces de origen comunes potencian su capacidad de amar a SU PUEBLO, que es tanto como decir su capacidad de salvar lo que en él haya salvable —que puede ser mucho— adquiriendo así estas Asociaciones un sentido dinámico, integrador y creador; no exento, es cierto, de una cierta dosis de romanticismo que no resta sentido ni autenticidad a esta empresa colectiva de esfuerzo y verdad; de convivencia y dignidad. Es por eso, una idea dinámica de la convivencia, no un juego de nostalgias, y su valor está en la proyección hacia el futuro, no en la consideración de lo ya conseguido.

Frente a la línea de entusiasmo y de la esperanza colectiva, suelen oponerse dos actitudes extremas que hay que combatir por nocivas: Una, que dice ya está hecho todo. En una satisfacción paralizante. Otra, de decepción amarga. Que dice ni se ha hecho ni se hará. Es la postura tremendista, pero estéril.

A veces hay gentes que, a su manera, quieren a SU PUEBLO, pero que no quieren o no pueden conseguir que se toque a sus males para destruirlos, de un modo semejante a esos enfermos, de espíritu pusilánime y cobarde, que tiemblan a la vista del médico.

Es por todo ello que es preciso crear ventanas de esperanza y de ambición por una vida mejor de NUESTRA COMUNIDAD, por la solidaridad, el esfuerzo y el trabajo de todos.

Y querremos fundamentalmente ser fieles a estos postulados y compromisos, que nos demandan trabajar constantemente y sin desfallecimiento por NUESTRO PUEBLO que vemos y tenemos con tantas faltas e imperfecciones, hasta que podamos decir —si es posible, algún día— que lo amamos porque nos gusta de verdad.

Gaudencio García García  
(Presidente de la Asociación de Amigos de Mochales)

Para el ejercicio de 1982

**Presupuestos municipales de Condemios, Aldeanueva, Campisábalos, El Casar, Cabanillas del Campo y Alocén**

Cuando faltan menos de dos meses para finalizar el año, la mayoría de los pueblos de esta provincia están aprobando ahora sus presupuestos municipales para el año 1982. En el Boletín Oficial de la Provincia, de ayer martes, salieron publicados los de Condemios de Abajo, Condemios de Arriba, Aldeanueva de Atienza, Campisábalos, El Casar de Talamanca, Cabanillas del Campo y Alocén.

**CONDEMIOS DE ABAJO**

El presupuesto municipal de Condemios de Abajo, para el año en curso, asciende, según acuerdo del Ayuntamiento, a 3.000.000 pesetas. Estos, pueden desglosarse de la siguiente manera: Gastos: remuneraciones de personal, 522.750 pesetas; compra de bienes corrientes y de servicios, 1.724.250; transferencias corrientes, 521.665; inversiones reales, 100.000; transferencias de capital, 131.335 pesetas. Ingresos: impuestos directos, 62.500 pesetas; impuestos indirectos, 9.900; tasas y otros ingresos, 286.500 pesetas; transferencias corrientes, 400.000; ingresos patrimoniales, 2.241.100 pesetas. Este presupuesto está ahora en exposición pública, para acoger posibles reclamaciones.

**CONDEMIOS DE ARRIBA**

El presupuesto municipal ordinario para 1982 en esta localidad asciende a 8.800.000 pesetas, en los siguientes conceptos: Gastos: remuneraciones de personal, 2.369.353 pesetas; compra de bienes corrientes y de servicios, 4.033.067; transferencias corrientes, 2.097.580; inversiones reales, 300.000 pesetas. Ingresos: impuestos directos, 370.000 pesetas; impuestos indirectos, 130.000; tasas y otros ingresos, 699.125; transferencias corrientes, 2.150.000; ingresos patrimoniales, 5.450.875 pesetas. Presupuesto en exposición pública, igualmente.

**ALDEANUEVA DE ATIENZA**

El presupuesto de Aldeanueva asciende a 3.216.520 pesetas. Gastos: remuneraciones de personal, 299.520 pesetas; compra de bienes corrientes y de servicios, 1.922.000; transferencias corrientes, 395.000; inversiones reales, 100.000; transferencias de capital, 500.000 pesetas. Ingresos: tasas y otros ingresos, 6.520; transferencias corrientes, 590.000; ingresos patrimoniales, 2.620.000 pesetas. En exposición pública.

**CAMPISABALOS**

El presupuesto ordinario queda establecido para este pueblo en 1.750.000 pesetas, según acordó el Ayuntamiento. Gastos: remuneraciones de personal, 308.436 pesetas; compra de bienes corrientes y de servicios, 1.350.599; transferencias corrientes, 90.965 pesetas. Ingresos: impuestos directos, 67.766 pesetas; impuestos indirectos, 57.784; tasas y otros ingresos, 65.108; transferencias corrientes, 310.342; ingresos patrimoniales, 974.000; transferencias de capital, 275.000 pesetas. En exposición pública.

**EL CASAR DE TALAMANCA**

Días pasados anunciábamos que este Ayuntamiento había aprobado la solicitud de un crédito de más de 16 millones para financiar el presupuesto de inversiones, que ahora ha quedado de esta manera: Ingresos: operaciones corrientes, 3.000.000 pesetas; transferencias de capital, 8.023.174; variación de pasivos financieros, 16.622.700 pesetas (correspondientes al crédito a que hemos hecho referencia). Gastos: 27.645.874 pesetas.

**CABANILLAS DEL CAMPO**

La Corporación Municipal aprobó por unanimidad un presupuesto ordinario de 8.000.000 pesetas. Gastos: remuneraciones de personal, 4.023.478 pesetas; compra de bienes corrientes y de servicios, 2.533.674; intereses, 648.316; transferencias corrientes, 105.000; variación de pasivos financieros, 689.532 pesetas. Ingresos: impuestos directos, 2.126.100 pesetas; impuestos indirectos, 783.686; tasas y otros ingresos, 2.164.020; transferencias corrientes, 2.713.329; ingresos patrimoniales, 212.865 pesetas.

**ALOCÉN**

El presupuesto de Alocén asciende a 2.500.000 pesetas. Gastos: remuneraciones de personal, 423.000 pesetas; compra de bienes corrientes y de servicios, 1.502.000 pesetas; transferencias corrientes, 100.000 pesetas; inversiones reales, 62.000 pesetas; transferencias de capital, 213.000; variaciones de pasivos financieros, 200.000 pesetas. Ingresos: impuestos directos, 392.400 pesetas; impuestos indirectos, 42.975; tasas y otros ingresos, 1.216.731; transferencias corrientes, 368.894; ingresos patrimoniales, 2.500.000 pesetas.

**AYUNTAMIENTO DE TRILLO (GUADALAJARA)**

**ANUNCIO**

Habiendo sido aprobado por el Ayuntamiento Pleno en sesión celebrada el 2 de noviembre de 1982, de conformidad con el quorum que determina el artículo 3º.2 1 de la Ley 40/1981, la APROBACION INICIAL del proyecto de urbanización del Polígono S-10 de las normas subsidiarias de Trillo, se somete a información al público durante el plazo de un mes, al objeto de que durante dicho plazo se puedan presentar reclamaciones en la Secretaría de este Ayuntamiento.

Trillo, 5 de noviembre de 1982  
EL ALCALDE  
Fdo.: Ilegible

**Opel da más**

**Nuevo Opel Corsa**

Más prestaciones	• 3 tipos de motores de tracción delantera.
Más espacio	• Alta tecnología.
Más economía	• Amplio habitáculo para cinco personas y sus equipajes.
Más valor	• Mayor rendimiento gracias a su penetración aerodinámica.
	• Fácil mantenimiento, una vez al año o cada 15.000 kms.
	• Un año de garantía sin limitación de kilometraje.
	• Asistencia técnica, un año con Opel Euroservice Assistance.
	• Gran selección de modelos.
	• Precio f.f. desde 450.700 Ptas.

**Venga a verlo a:**

ALCARREÑA DE TURISMOS, S. A.  
ALTUSA

C/. Ingeniero Mariño - 12.  
Tnos.: 21 25 17 • 21 25 03 • 21 25 04  
GUADALAJARA

**Innovaciones en marcha.**

**agricultura ~ ganadería agricultura ~ ganadería**

**Plagas en la agricultura**

**El oidio de la vid**

- Puede causar daños en cualquier zona vitícola, aunque con diferente intensidad según las variedades y las condiciones climáticas de cada año
- La enfermedad puede desarrollarse entre límites muy amplios de temperatura y humedad relativa, progresando con rapidez con temperaturas cálidas y humedad ambiental alta

El oidio es una enfermedad producida por el hongo *Uncinula necator* que puede atacar a todos los órganos verdes de la vid.

Puede causar daños en cualquier zona vitícola, aunque con diferente intensidad según las variedades y las condiciones climáticas de cada año.

**SINTOMAS Y DAÑOS**

**En hojas.** Los síntomas pueden aparecer tanto en el haz como en el envés; en ambos casos suele observarse un polvillo blanco ceniciento, que puede limitarse a algunas zonas o bien ocupar toda la superficie de la hoja; debajo del polvillo se aprecian puntitos necrosados.

A veces los comienzos del ataque se manifiestan como manchas de aceite en el haz, que recuerdan a las del Mildiu, pero

que son más pequeñas y nunca muestran la típica pelusilla blanca en el envés, apreciándose en cambio punteaduras pardas.

En los casos de ataque intenso las hojas aparecen crispadas o abarquilladas y recubiertas del polvillo por el haz y el envés.

**En racimos.** Al principio los granitos aparecen con un cierto tinte plumizo, recubriéndose en poco tiempo del polvillo ceniciento, que si se limpian dejan ver puntitos pardos sobre el hollejo.

Los ataques fuertes ocasionan la detención del crecimiento de la piel, por lo que es frecuente que ésta se agriete y lleguen a rajarse algunos granos.

A las pérdidas directas en cantidad y calidad pueden unirse las indirectas al penetrar diversas enfermedades por dichas grietas.

**En sarmientos.** Los síntomas se manifiestan por manchas difusas de color verde oscuro, que

van creciendo, definiéndose y pasando a tonos achocolatados al avanzar la vegetación, y a negruzcos al endurecerse el sarmiento.

El hongo invade también algunas yemas durante su formación.

Los ataques fuertes originan un mal agostado de los sarmientos, y en consecuencia una disminución de la acumulación de reservas en las yemas.

**BIOLOGIA**

El oidio se conserva durante el invierno principalmente en el interior de las atacadas.

Cuando la vid inicia su brotación suelen darse condiciones favorables para que el hongo comience también su desarrollo, invadiendo los órganos nacidos de las yemas contaminadas durante todo su período de crecimiento.

Las esporas que se van produ-

ciendo sobre los órganos atacados, al ser transportadas principalmente por el viento, pueden caer, germinar, y contaminar cualquier órgano vegetal sano en fase de desarrollo, prosperando mejor en los más sombreados.

La enfermedad puede desarrollarse entre límites muy amplios de temperatura y humedad relativa, progresando con rapidez con temperaturas cálidas y humedad ambiental alta (días nublados, lluvias débiles de primavera y verano, períodos de tormentas, tiempo suave con mañanas húmedas, etc.). La lluvia no es necesaria para la contaminación, siendo en cambio perjudicial para la enfermedad si es cuantiosa y violenta. En los períodos calurosos y secos los ataques del hongo no son intensos.

Teniendo en cuenta lo anteriormente dicho, los momentos

oportunos de tratamientos en variedades sensibles, y en años normales, serían los siguientes:

- 1) Cuando los racimos se hacen visibles en la punta del sarmiento.
- 2) Al comienzo de la floración.
- 3) Con granos de tamaño guisante garbanzo.

No obstante, en variedades muy sensibles, en zonas o en años muy propicios, pueden ser necesarios tratamientos adicionales, en particular entre el primero y el segundo, o entre el segundo y el tercero, para cuya realización y productos más adecuados a utilizar deben seguirse las indicaciones de las Estaciones de Avisos Agrícolas correspondientes.

Para obtener buenos resultados es imprescindible efectuar los tratamientos con maquinaria apropiada, procurando llegar bien al racimo.



**RADIO GUADALAJARA DE**

**LA RUEDA DE EMISORAS RATO**

EN DIRECTO DE 12 A 14 Y DE 19 A 20 HORAS

En el 94.7 megaciclos FM de su receptor

**TODOS LOS DIAS, UNA EMISORA POR Y PARA GUADALAJARA**

# agricultura ~ ganadería agricultura ~ ganadería



## Objetivo del sector ganadero

### Recuperar las rentas agrarias

La recuperación de las rentas agrarias y la apertura de cauces para que el sector ganadero pueda salir de la situación de fuerte endeudamiento que actualmente padece, y que le impide el normal desarrollo de su actividad productiva, son los dos objetivos básicos que, en opinión de la Junta de Gobierno de la Asociación General de Ganaderos del Reino, el nuevo Gobierno socialista deberá acometer y tratar de solucionar para aliviar la actual situación agrícola y ganadera de nuestro país.

La nota hecha pública por la citada Asociación General de Ganaderos del Reino agrupa en tres grandes bloques el conjunto de medidas que el nuevo Gobierno salido de las urnas el pasado día 28 de octubre deberá afrontar: financieras, fiscales y de comercialización. En el aspecto financiero, los ganaderos señalan la necesidad de renegociar la deuda del sector agrario con entidades estatales.

En el apartado fiscal solicitan la prórroga de los vigentes índices de la Declaración Objetiva Singular mientras no se modifiquen, adecuándolos a la grave situación del sector, los que habrían de entrar en vigor el próximo 1 de enero de 1983. Reclaman también la intervención de la representación empresarial agraria en las revisiones de las bases imponibles de la Contribución Rústica y Pecuaria, y la revisión del sistema de cotización del seguro de desempleo de los trabajadores fijos.

En el marco de la producción y comercialización, los ganaderos solicitan la fijación de los precios agrarios, teniendo en cuenta los costes de producción; la supresión del monopolio del monopolio de los productos zosanitarios; la creación de una entidad con participación empresarial y estatal para el seguro de la peste porcina africana; el "stop" a la privatización de las importaciones de carne de vacuno; la aprobación del Plan General de Ayudas al sector ovino antes del 31 de diciembre de 1982, y la clarificación de los canales de comercialización de los productos.

## Para aliviar la economía del agricultor

### La cría de palomas como complemento de la explotación agraria

El objetivo del presente trabajo es dar a conocer a los interesados en este campo unas líneas de actuación, ya que son varias las consultas que sobre él mismo se formulan. Aproximadamente existen unas 453 razas, por lo que resulta materialmente imposible hacer referencia a todas en el presente estudio; para el desarrollo del mismo hemos partido de la raza "Zurita", por ser la más conocida, ya que fue con ésta con la que se realizó esta experiencia.

Partiendo de la base de que son aves monógamas, lo primero

dicho aprendizaje, el padre termina su función con estos, y continúa su labor en colaboración con su compañera.

El número de incubaciones al año depende de varios factores, pero podemos tomar como medias unas 9 o 10.

#### INSTALACION DE NUEVOS PALOMARES

A la hora de implantar un palomar debemos tener en cuenta como mínimo las siguientes normas:

- Orientación del local.

trucción de sus nidos (esparto, paja de cereales, etc.).

#### CUIDADOS DEL PALOMAR

- Evitar la entrada de agentes dañinos tales como ratones, gatos, etc.

- Se debe procurar el hacer los menores ruidos posibles dentro y próximos al palomar.

- Quedó demostrado que con el suministro de alimentos en momentos punta, temporadas invernales, no solo no marchan a otros palomares, sino que acuden de otros.

mento en que menos daño se hace.

- Inmediatamente de vender las palomas se debe sacar la palomina y desinfectar a fondo todos los departamentos.

- El número mínimo de parejas para reposición no debe ser inferior a 8 o 10 por departamento, estando este porcentaje en función del volumen total.

#### APROVECHAMIENTOS

- Producción de carne.

- Mensajeras, aunque verdaderamente en España tenemos muy pocos datos a este respecto, ciertos países como Inglaterra, Bélgica y Francia que han estudiado más este tipo de aprovechamiento han conseguido resultados muy positivos.

- Como animal de laboratorio.

- Con fines deportivos, cada día más solicitada esta actividad, ya que solo el tiro-pichón demanda un porcentaje muy elevado de la producción nacional.

- La palomina es uno de los abonos más apreciados en el mercado, por su gran contenido en elementos fertilizantes.

### • La primera incubación no da pichones, la pareja realiza todos los pasos, pero una vez que ven que no salen los abandonan y empieza otro ciclo

es el apareamiento, ya que para el buen funcionamiento siempre actúan a nivel de pareja; de tal forma que si por cualquier circunstancia falta la hembra, el macho automáticamente se busca otra, si no la encuentra en el mismo palomar se marcha a otros hasta que la consigue, aunque bien es cierto que esta operación de conquista es bastante difícil ya que los machos de otros palomares no los dejan entrar, ya que éstos les atacan duramente, de ahí que tal conquista tenga que hacerla fuera de los locales.

Una vez apareados la hembra hace el nido, siendo el esparto uno de los materiales preferidos para tal obra. Terminada dicha labor la hembra pone siempre dos huevos que incuban simultáneamente la pareja, aunque en mayor proporción la hembra que el macho, ya que éste solo incuba el tiempo en que su compañera sale a comer y beber, continuando esta alternancia los 17 o 19 días que dura la incubación.

Hemos de manifestar que la primera incubación no da pichones, la pareja realiza todos los pasos, pero una vez que ven que no salen los abandonan y empiezan otro ciclo.

Finalizado el período de incubación aparecen los dos pichones, y durante 8 o 12 días tanto la hembra como el macho continúan abrigando a su prole, así como el alimento necesario, efectuándose de la siguiente forma: el macho que es el mayor contribuyente en esta actividad abre su pico y le facilita a su prole, que ésta introduzca su pico hasta el buche y le saquen los alimentos casi predigeridos. Una vez concluida esta etapa la hembra inicia la construcción de un nuevo nido para empezar un nuevo ciclo. El macho continúa con el suministro de alimentos a sus pichones hasta pasar unos días en que estos ya salen con él al campo, momento en que aprenden a buscarse sus propios alimentos, y una vez realizado

- Situación, altura y número de piqueras.

- Suficiente número de nidadas.

- Una cierta iluminación dentro del local, ésta según los resultados obtenidos en varias experiencias demuestran que a mayor iluminación dentro del local, disminuye en grado de aceptación por parte de las palomas.

- Suficientes puntos de apoyo dentro del local para que se posen, factor que se consigue con palós, tablas, etc.

- Revocar el local o locales lo mejor posible, con el objetivo de evitar la entrada de agentes dañinos.

- Es muy conveniente el dividir el local en varios departamentos con el fin de evitar ciertos problemas tales como manejo u otros.

- Una vez efectuadas todas las operaciones referidas a los locales, cojeremos un determinado número de parejas, entre 10 y 12, y las encerraremos en el palomar, éstas permanecerán encerradas hasta conseguir que tengan nidos, momento este en que se les abren las piqueras para que entren y salgan libremente. La experiencia demostró que soltándolas en tal momento el 95 por 100 de las mismas continuaron en dicho palomar y el resto lo abandonaron, este porcentaje se suele reducir cuando existen palomares muy próximos, llegando en algunos casos hasta el 12 o 15 por 100.

Lógicamente, durante este período se les debe poner a su disposición los alimentos necesarios; en la citada experiencia se les suministraron los siguientes componentes: trigo, lentejas, yeros, cebada, avena y agua, todos ellos en igual cantidad, dando las mencionadas parejas la siguiente respuesta en cuanto a selectividad de tales alimentos: yeros, lentejas, trigo, cebada y avena, por orden decreciente.

Deben tener a su disposición suficiente material para la cons-

- Es muy conveniente que tenga constantemente dentro de los locales una cierta cantidad de esparto para la construcción de los nidos.

- En zonas con inviernos fríos, se deben vender en enero por ser entonces cuando menos nidos tienen, y por tanto, el mo-

#### En la primera semana de noviembre

#### SITUACION DE LOS CULTIVOS EN LA REGION

CULTIVOS	SITUACION	CONDICIONES	DATOS NUMERICOS
<b>ALBACETE</b>			
Avena.....	Sembrando	Buenas	Igual año anterior
Cebada.....	Sembrando	Buenas	Igual año anterior
Centeno.....	Sembrando	Buenas	Igual año anterior
Trigo.....	Sembrando	Buenas	Igual año anterior
<b>CIUDAD REAL</b>			
Beza.....	Sembrando	Buenas	Igual año anterior
<b>CUENCA</b>			
Trigo ciclo largo.....	Sembrando	Buenas	Menos anterior
<b>GUADALAJARA</b>			
Bezas.....	Sembrando	Buenas	Más que el anterior
Yeros.....	Sembrando	Buenas	Más que el anterior
Patata.....	Cosechando	Buenas	Rinde 13 a 20 Tm/Ha
Girasol.....	Cosechando	Buenas	Rinde 0,5 a 1,2 Tm/Ha
Maíz.....	Inicio cosecha	Buenas	Rinde 10 a 11 Tm/Ha
<b>TOLEDO</b>			
Vid.....	Fin cosecha	Buenas	De un 10 a 12 por 100 más de un año normal
Avena.....	Sembrando	Buenas	Igual año anterior
Cebada.....	Sembrando	Buenas	Se siembra 10 por 100 más que el anterior
Centeno.....	Sembrando	Buenas	Igual año anterior
Maíz.....	Cosechando	Buenas	Rinde 8 Tm/Ha
Trigo.....	Sembrando	Buenas	Igual año anterior
Beza.....	Sembrando	Buenas	Igual año anterior

#### OTROS CULTIVOS

**En Albacete:** Tras las lluvias hay daños en obras de infraestructura y arrastre de tierras. Pérdidas en tierras de cultivos. Cañada de Tobarra 100 Has. Cañada de Cañizate, Villamalea y Fuentealvilla a 50 Has. Vega del Júcar, arrasadas las huertas. Alcalá del Júcar, La Remeja y Jorquera han desaparecido hasta los límites de parcelación. El limo alcanzó un metro de altura. Huerta de Sierra y Cordobilla, Hellín, Hontur y Albatán arrasadas por el limo que alcanzó dos metros. Cañada de Nava

de Corquera, Alator y Cerrelám, el agua ha dejado a la vista la roca madre, irre recuperables 100 Has., las estimaciones del SEA se elevan a 1.400 millones de pérdidas. **En Ciudad Real:** La avena sembrando e igual que la cebada. La remolacha en inicio de recolección. **En Cuenca:** La veza sembrando. **En Guadalajara:** La vid cosechando y el trigo sembrando.

(Datos facilitados por la Consejería de Agricultura de Castilla-La Mancha).

opiniones ajenas - cartas al director

# BUENAS

• Que no señores, que esto no es el editorial del periódico aunque muchos lo entiendan así. Esta es una sección más de las muchas que lo componen y quien esto escribe no dejará de hacerlo por el resultado de unas elecciones, sino todo lo contrario, esto le dará ánimos para seguir en la brecha y defendiendo los criterios que sustentan su personalidad aún cuando esté de acuerdo en que hay que colaborar cada uno desde su parcela en subir el país. Las declaraciones programáticas quedan para los gobiernos y la misión nuestra es otra muy diferente, por lo que nadie piense que hemos de hacer o entonar un "mea culpa" por el hecho de no coincidir, ya que en definitiva no somos como esos que comentaban hace días que "pensábamos que iban a ganar las derechas, pero hemos ganado los de izquierdas".

• A propósito de los nuevos de izquierdas, hemos tenido constancia de que existen colas para seguir en la poltrona aunque ésta sea de otro propietario y que se han dado casos en que las manifestaciones han sido poco más o menos como esta: "Yo de joven pertencí a las Juventudes Socialistas y es casi seguro que por los archivos figurará todavía mi carnet" y otras peores que nos llamamos aunque ya saldrán a la luz poco a poco. ¡Qué fácil es apuntarse al carro del ganador! Menos mal que en el fondo todos terminan poco más o menos con la respuesta esa de que no se pagan traidores.

• ¿Qué cuánto vamos a durar como periódico después de estas elecciones? Pues todo el que nos dé la gana, ya que nosotros no dependemos en absoluto de otra cosa que nuestro trabajo y ése no está refiado ni con socialistas, comunistas, aliancistas o centristas, y pobre del que no siga nuestro ejemplo. Por ello habremos hoy de hacer firme la promesa de este equipo de, por lo menos esperar hasta otra nueva legislatura, así es que para largo van los que piensen acompañarnos en la caída, alguno de ellos no podrá ni saltar y me refiero a su edad, ya que cuando este periódico deje de salir estarán para poca gimnasia.

• Muchos son los que andan pensando en qué pasará cuando los socialistas comiencen su tarea de gobierno, y se hacen cruces al respecto. De todos los comentarios escuchados ninguno iba encaminado hacia una tarea constructiva y a pensar en arrimar el hombro ante la difícil situación que padecemos. Hoy son los socialistas los que han cogido la carga, mañana serán otros o seguirán estos, pero lo que sí es cierto es que todos hemos de empujar un poquito para que las cosas prosperen y entiendo que no debe dar lugar a dudas el que las intenciones del Gobierno González serán las de sacarnos de la penuria.

PACO

## LA PRENSA

-ALCARREÑA

Redacción y Administración: Cogolludo, 36. Guadalajara. Teléfono: 22 48 03 y 22 85 97.  
Talleres: Las Flores, s/n. Marchamalo. Teléfono: 23 08 03.

Director: Francisco Javier Pérez de Almenara  
Directora titulada: Ana Amador Sastre  
Redactores y Colaboradores:  
Pablo Bodega, Juan Carlos Díez Villahoz,  
Félix García Pérez, Carlos Romero, Carlos Sanz, Fernando Sotillo  
y Félix Torcal.  
Fotografía: Alfonso M. Romo  
Diagramación y Diseño: Esther Rubio  
Distribución: José Manuel Laborda  
Director Comercial: Manuel Delgado

### COLABORACIONES

EUGENIO GARATE

## La economía no puede esperar

Algunos diarios españoles han publicado en los últimos días noticias oficiosas procedentes de dirigentes del PSOE o de medios del mismo, que informaban sobre un triple posibilidad: primero, retrasar la aplicación del programa económico del nuevo gobierno hasta después de las elecciones municipales; segundo, adelantamiento de estas elecciones; y tercero, prórroga de los actuales Presupuestos, dejando para después de esas elecciones la presentación a las Cortes de los correspondientes a 1983.

La apelación a fuentes solventes que se hacía en la mayoría de esas informaciones, nos inclina a pensar que pueden tener un fundamento bastante sólido en su mayor parte. Ciertamente, el PSOE es muy dueño de adelantar las elecciones municipales al momento que estime oportuno y de retrasar hasta después de las mismas la presentación de su programa, que dichas informaciones califican "de austeridad". Sin embargo, de discurrir las cosas por ese camino, el daño que se infligiría a la economía española podría ser muy grave.

Desde un punto de vista de política económica, resulta ridículo que los dirigentes del PSOE aduzcan como razón para el retraso en la aplicación de su programa económico, la necesidad de conocer con más rigor la situación real de la economía española. Los autores del programa económico electoral del Partido Socialista pueden, si quieren, alegar ignorancia sobre esa situación real; pero esa alegación no se les puede admitir. Cuando redactaban su oferta económica para incorporarla al programa electoral conocían de sobra —y pensar lo contrario sería para asustarse— cuál era la situación y hacia dónde

tendía la economía española.

Entre agosto y mediados de septiembre cualquier ciudadano que quisiese conocer los principales indicadores de la actividad económica española, no tenía más que consultar los boletines Estadístico y Económico del Banco de España; los datos de Trabajo y del INE sobre evolución del empleo y de los precios de consumo; los de Aduanas y Comercio sobre la balanza comercial; y los del Ministerio de Hacienda, entre otros, sobre la marcha y ejecución de los Presupuestos del Estado. Lo mismo cabría decir de los datos relativos a los Presupuestos de la Seguridad Social.

En síntesis, se sabía que la actividad económica se estaba desarrollando a un ritmo ligeramente superior al 1 por 100; que la tasa de inflación se situaría a finales de año entre el 14 y el 15 por 100; que la balanza por cuenta corriente reduciría su déficit en unos 1.000 millones de dólares, al tiempo que el descenso de las reservas alcanzaría los 2.500 millones; que el desempleo seguía aumentando, aunque a un ritmo bastante más lento que en años anteriores; y, por no citar más datos, que el déficit público seguía con su ritmo desbocado.

Pues bien, a pesar de todos estos datos, las cabezas económicas del PSOE no dudaron en presentar a sus potenciales votantes el arriesgado, inaplicable y casi utópico programa que los lectores de este Confidencial han conocido en buena parte, en números anteriores. En síntesis, se trata de un programa expansionista, cuyo objetivo de crear 800.000 empleos netos en cuatro años supondría que la economía española tendría que crecer a tasas del orden del 6 por 100 (para absorber las nuevas incorpora-

ciones al mercado de trabajo, la tasa de crecimiento tendría que ser del 4 por 100 anual, según Julio Alcaide Inchausti), haciendo esto compatible con la reducción de la tasa de inflación, el aumento de la financiación a largo plazo, la reducción de los tipos de interés y el sostenimiento del tipo de cambio de la peseta.

Pensamos, y creemos que con bastante lógica, que a ese programa del PSOE le ha llegado la hora de la verdad que no es otra que la de su aplicación. En este punto, los futuros responsables económicos del gobierno del PSOE deben haber comenzado a percibir que la aplicación de su programa económico llevaría a la economía española al borde del precipicio, incluso antes de las próximas elecciones municipales. De ahí que no tenga nada de extraño que, mientras la oferta electoral se basaba en un programa de política económica expansiva, las primeras filtraciones en los periódicos que hicieron campaña en favor del PSOE hablen, lisa y llanamente, bien de un plan de "austeridad" bien de un plan de "estabilización".

Realmente, es de esperar que se imponga el sentido común y que el gobierno del PSOE continúe y profundice la labor de saneamiento económico que debe conducirnos a la contención y reducción del déficit público y a la superación de los graves desequilibrios internos y externos —precios y balanza de pagos— que padece la economía española. Una vez logrado esto, será el momento de hablar de recuperación económica, estable y duradera, que es la única capaz de crear puestos de trabajo. Pero las actuaciones hay que iniciarlas sin ninguna demora.



colectivo sacó en la prensa, indicando los peligros en los que podían caer aquellos que mantuvieran este principio. El pueblo, en el que reside la soberanía, según la Constitución, jamás se equivoca, los que se equivocan son los dirigentes políticos. El pueblo lo que hace es otorgar la confianza, mediante su voto, a los que le merecen mayor credibilidad. Pero, mucho ojo, el sabio pueblo es consciente que su confianza le otorga por un tiempo limitado, y esa es la grandeza del sistema democrático. No parece si no consecuencia de una pequeña rabieta, el manifestar que un pueblo como este, se ha equivocado al depositar su voto porque no ha votado a su partido, eso es "demasiado".

Grave error su manifestación sobre la política, entre cuya clase privilegiada, porque el pueblo se lo otorgó, se ha movido usted en los últimos años. Nosotros defenderemos que en la política lo que vale es el esfuerzo diario, pero cada cual dentro de su parcela.

Ha equivocado usted el concepto de la factura, su gestión, ante este equivocado pueblo de Guadalajara y su provincia, debía haberse presentado diciendo las enmiendas que ha propiciado y le fueron aceptadas por su partido, en las distintas comisiones parlamentarias de las que formaba parte, pues ese era su principal papel, el resto de los conceptos no procede incluirlos, porque el pueblo no acusa recibo de ellos, y muy cercano tenemos el ejemplo, pues en 1977, los que entonces se creían los salvadores de la patria, insistimos en que a esta patria sólo la puede salvar su sabio pueblo, se lanzaron con una factura similar a la que titularon "EL QUE QUIERA ENTENDER QUE ENTIENDA", en la que reflejaban hasta las subvenciones de 10.000 pesetas para arreglar las tapias de un cementerio. El resultado y fracaso de aquellas personas está en la mente de todos, así como el daño que con toda su buena fe causaron al partido.

## Carta abierta

Señor Agustín García Suárez  
Mi distinguido amigo:  
He leído la carta abierta que con fecha 3 de noviembre me ha dirigido a través de nuestro diario LA PRENSA ALCARREÑA.

Veo en ella un cúmulo de apreciaciones personales que no comparto.

Me sorprende que se me dirija una carta abierta cuando mi despacho se encuentra abierto para todo el mundo, todos y cada uno de los días. Yo entiendo que las cartas abiertas es un recuerdo de obtener una contestación que no se ha obtenido por otros medios.

Como a cualquier ciudadano estoy dispuesto a recibirte y que me expliques cuál es tu problema que, desde luego, yo no lo conozco oficialmente.

Nunca he amparado o avalado a nadie que estuviera al margen de la Ley ni personal ni institucionalmente, y por lo tanto no acepto denuncias aunque sean simuladas, pues creo que cuando alguien no acepta las leyes establecidas, se someterá a los Tribunales Ordinarios de Justicia.

En espera de tu visita e información, recibe un cordial saludo,

LIBERTAS Fdo.: Agustín de Grandes Pascual

opinión - opinión - opinión - opinión - opinión

# Un barrio olvidado

El crecimiento y el propio desarrollo de las ciudades, conlleva un fenómeno de marginación de determinadas capas sociales, que se ven desplazadas y obligadas a igualar su estatus social con el de las clases medias o privilegiadas, recurriendo a esa fórmula llamada "delincuencia común" que, lejos de lo que pudiera parecer, no es una necesidad utilizada por los grupos marginales, al menos exclusivamente, que tienen que conseguir un dinero para seguir hundiéndose en el mundo de la droga, sino una necesidad de supervivencia cuya pauta la marca un desarrollo que sistemáticamente se les niega a ciertos sectores en función de su poder adquisitivo.

Sin querer con ello justificar estas posturas que resultan insociales e insolidarias, porque parten del desprecio del trabajo de los demás para conseguir ciertas comodidades y un cierto equipamiento con las necesidades presentes, hay una cosa que es incuestionable y es que las necesidades de los sectores marginados se multiplican en la medida en que crece el nivel de vida y en resumidas cuentas las ciudades.

No hace falta contemplar ejemplos de grandes urbes como puedan ser los casos de Madrid o Barcelona; en Guadalajara, ya existen palpablemente esas diferencias y esas marginaciones a las que antes aludía. No hay que darse más que una vuelta por uno de los pequeños suburbios de esta pequeña capital para contemplar la diferencia de trato y de "modus vivendi". Hablamos, por ejemplo, del barrio de Los Manantiales, una de las zonas más pobladas de Guadalajara y al mismo tiempo una de las zonas desasistidas y marginadas con conocimiento de causa.

Obreros que se tienen que desplazar a diario a sus puestos de trabajo recorriendo grandes distancias, cuando podrían acceder fácilmente a sus fábricas y empresas mediante un puente que comunicase esta barriada con el polígono, falta de dotación de servicios en la zona que hace de ella una de las más inhóspitas, y un largo etcétera que incluye el mal estado de las viviendas en que tienen que cobijarse los vecinos del barrio, pagando materiales de buena construcción y recibiendo a cambio, poco más o menos que materiales de tercera.

No son palabras nuestras. Como claro ejemplo de lo que decimos, bien valdría echar una ojeada al informe emitido por el Colegio Oficial de Arquitectos y Aparejadores de Guadalajara, a solicitud de la comunidad de propietarios de la Torre núm. 1 de la urbanización "Los Manantiales", en el que se decía claramente que no se había previsto ventilación adecuada en la sala de calderas o que la evacuación de humos y gases funcionaba muy deficientemente. Esto, al margen de que la imprevisión de la constructora al construir codos bruscos en la chimenea general de humos y gases, ocasionaba contaminación en el portal, en la escalera y en las propias viviendas, y por consiguiente, graves problemas tanto salubres como higiénicos.

El total de las deficiencias apuntadas se recogen en un informe de seis folios que no viene al caso detallar pormenorizadamente. Es un simple ejemplo de lo que sucede y no debería, y de la vista gorda que hacen los responsables de que estas cosas no sucedan.

ALAMEDA

# Despedida y recibimiento

Ayer el Papa dejó España, después de una larga y apretada visita por todo el país, que fue seguida atentamente por millones de españoles a través de la televisión y también por cientos de miles de personas que acudieron a verle y escucharle a los lugares a donde Juan Pablo II se dirigía. En Madrid, Barcelona, Valencia, Santiago de Compostela, Toledo, Sevilla, Granada, Segovia, en todos estos lugares el Papa Wojtyla ha hablado y ha podido observar a multitudes de personas que han esperado horas, hiciera frío o calor, para verle y oírle, para poder estar más cerca de él.

Tan solo tres sucesos han empañado la visita de Su Santidad a España. Dos de ellos cometidos por terroristas en su empeño de desestabilizar el país, crear un clima de terror y miedo. Un atentado que costó la vida a una persona e hirió a ocho más y otro atentado en Madrid, a causa del cual perdió la vida el general Lago Román. Actos que calificaremos siempre de cobardes y de los que solamente ya nos cabe dar nuestra más enérgica repulsa, sintiendo el no poder ver claramente en un futuro cercano, un fin al terrorismo y, con él, a sus sangrientos asesinatos que no sirven para nada, sino para cortar de tajo unas vidas, quitar de repente el don más preciado de todos, nuestra libertad a vivir y dejar familias y familias que lloran

desconsoladamente a los que perdieron sin motivo alguno, salvo el de instinto asesino de unos locos.

El otro suceso que ha empañado la visita del Papa Wojtyla, ha sido la muerte de dos estudiantes a causa de una avalancha de piedras en Montserrat, que les causaron la muerte instantánea. Un suceso que no se esperaba y que llenó de desolación su noticia.

Salvo dichos sucesos, trágicos y diferentes ambos, la visita de Juan Pablo II a España se puede calificar, en el sentido de la organización como un éxito total y, por otra parte, la asistencia masiva a todos los actos ha sorprendido a todos, emocionando a muchos y ha dejado constancia del "líder" que nos ha visitado y del entusiasmo del pueblo por tenerle entre nosotros. Ciertamente, una gran mayoría ha comentado el poder de Su Santidad para atraer a las masas, que no les ha importado esperar más de seis horas o pasar la noche a la intemperie o con lluvia con tal de poder verle tan sólo unos minutos. La acogida ha sido sensacional y esperamos que sus mensajes hayan calado en las personas que los han escuchado.

Ayer nos dejó y con él se fue también la noticia más importante que hemos tenido en estos días. Ahora que todo volverá a la normalidad, los españoles pondrán sus ojos y todos sus sentidos en el pró-

ximo gobierno y seguirán paso a paso, el proceso y las realizaciones. Nuevamente, volveremos a escuchar los comentarios en torno, no ya a los resultados de las elecciones, sino sobre las próximas e inmediatas actividades a realizar y el futuro gobierno, carteras ministeriales y nombres. Otra vez hay que estar atentos al desarrollo de nuestro país y aportar cada uno en su terreno lo más que pueda para que esta tierra funcione siempre mejor que antes.

L. de E.

# Entre el escepticismo y la esperanza

Las últimas detenciones de dirigentes etarras realizadas recientemente por la policía francesa han sido interpretadas en distintos medios de comunicación como el inicio de un cambio en la tradicional postura mantenida por los dirigentes galos en relación con el terrorismo, ya que como se sabe los activistas vascos han venido disfrutando a lo largo de los años de una total impunidad en suelo francés, lo que motivaba que aquéllos pudiesen planificar en este territorio las criminales acciones que posteriormente ejecutarían en nuestro país.

A pesar de las innumerables muestras de protesta efectuadas ante las autoridades del país vecino por los distintos responsables del ejecutivo español, hasta el momento no se ha conseguido modificación alguna con respecto a la irresponsable actitud que en este sentido siempre han hecho gala los diferentes inquilinos del Elíseo, aunque en ocasiones las autoridades francesas han realizado esporádicas detenciones de presuntos terroristas que posteriormente han sido puestos en libertad, ya que la justicia gala tan sólo les imputaba cargos relacionados con falsificación de documentación, etcétera, a pesar de que su activismo terrorista era sobradamente conocido.

Por ello ante las últimas detenciones llevadas a cabo en suelo francés no cabe sino un lógico escepticismo, teniendo en cuenta la experiencia padecida por nuestro país a este respecto. El triunfalismo que estos hechos han originado en diversos medios políticos y periodísticos del país ha de interpretarse necesariamente no como una reacción coherente y lógica, sino como el producto de unos sentimientos que por encima de todo desean la puesta en marcha de una solución factible al grave problema del terrorismo, y evidentemente en la consecución de este objetivo tienen un importante papel que desempeñar las autoridades del otro lado de los Pirineos.

Asimismo esta inesperada actuación de la policía francesa parece que tiene su origen, según ha señalado algún medio de información, en una posible mediación del líder socialista, Felipe González, ante el primer ministro galo, con motivo de la existencia de ciertos indicios que hacían presagiar una posible intencionalidad terrorista contra Juan Pablo II. De cualquier manera este tipo de informaciones pueden dar lugar a la infundada creencia de que el próximo gabinete socialista podrá resolver fácilmente el complejo problema del terrorismo. Según las propias manifestaciones del secretario general del PSOE, las armas que emplearán los futuros responsables socialistas del gobierno para combatir la plaga terrorista serán la energía y la firmeza, y por lo tanto en las actuales circunstancias resulta ciertamente aventurado señalar cuál será la postura del gobierno francés ante la problemática que a buen seguro le tendrá que plantear Felipe González en relación al terrorismo, pues resulta realmente difícil imaginar que el gobierno socialista de Mitterrand esté dispuesto a modificar de la noche a la mañana la tradicional actitud que Francia mantiene con respecto a los que ellos consideran aún erróneamente exiliados políticos. En cualquier caso cabe la esperanza de que mediante el diálogo pueda ponerse fin a la reprochable irracionalidad francesa.

SARMENTAL



ESPECIAL PAPA — ESPECIAL PAPA — ESPECIAL PAPA — ESPE



# Santiago y fin

En la jornada del lunes, penúltima de las que el Papa pasará en España, lo más destacado fue el consuelo que Juan Pablo II intentó dar a los damnificados tras las inundaciones en Valencia. Por otra parte, se trató de un día especialmente dedicado a los sacerdotes, seminaristas y religiosas, a los que Su Santidad no quiso dejar sin un mensaje especialmente pensado para ellos, que tienen la misión de continuar su obra y la de la Iglesia.

El alcalde de Alcira, uno de los pueblos más perjudicados por la riada y las lluvias, pronunciaba estas palabras tras la visita del Santo Padre a la localidad: "Juan Pablo II nos ha dejado algo de lo que estábamos muy necesitados: la esperanza; tras su visita se ha puesto en marcha aquí esa ilusión que hace falta para ponerse

de nuevo a trabajar. Por vez primera, después de la riada veo sonreír a la gente".

El Papa llegó al aeropuerto de Manises, donde fue recibido por el arzobispo de Valencia y por los obispos de la zona, en la que está incluida Baleares. Recibió entre otros presentes un ramo de azahar que luego depositó a los pies de la Virgen de los Desamparados, para transmitir así el ruego de todos los damnificados. Fue ante el Santuario de esta Virgen, donde el Papa pronunció algunas palabras a los reunidos de la tercera edad, animándoles en su soledad y comprometiéndose a una Pastoral sobre este mismo tema.

Otras visitas fueron las realizadas a la catedral y a la capilla del Santo Cáliz.

Más tarde en el paseo de la

Alameda se celebró uno de los actos más importantes de los que hasta ahora ha realizado Su Santidad en España. Ante miles de personas que esperaban desde horas atrás ordenó a 141 sacerdotes, uno a uno por medio de la imposición de manos en la cabeza. Tras la ordenación se celebró la misa, en la que participaron los nuevos sacerdotes.

La ceremonia concluyó con un abrazo de paz en la que participaron más de cinco mil sacerdotes llegados de toda España. El Papa entregó a dos seminaristas y al presidente de la Conferencia Episcopal un documento firmado en Valencia sobre la formación de los nuevos sacerdotes.

Terminada la Eucaristía y los actos que se unieron a ésta, Juan Pablo II se trasladó al seminario de Moncada, donde comió la tradicional paella, y a los postres habló a los sacerdotes allí reunidos con brevedad, puesto que la homilía de la misa había sido dedicada a ellos en concreto y además, Su Santidad, quería confortar en lo posible a los que habían sufrido daños en las inundaciones. En Alcira rompió él mismo el cordón de seguridad y se acercó así a las miles de personas que esperaban en la Montañeta de San Salvador, donde se refugiaron todos los que pudieron alcanzarla en la noche que las aguas alcanzaron el mayor nivel.

Para finalizar con el resumen general de la jornada, hay que señalar que el Papa regresó a Madrid y se dirigió al Palacio de los Deportes, donde 12.000 religiosas y otros miembros de instituciones religiosas femeninas esperaban sus palabras. Acabada esta reunión se trasladó a la Nunciatura, donde recibió a los componentes del personal de servicio y de seguridad, para, más tarde cenar en compañía de los cardenales primado de España y de Madrid y el presidente de la Conferencia Episcopal Española.

Como todos los medios han destacado, parece muy claro que la jornada de Valencia estuvo especialmente dedicada a la tarea sacerdotal, destacando el hecho de la ordenación de los 141 sacerdotes, de los cuales 29 pertenecían al Opus Dei, 20 a Valencia y ocho a Sigüenza. Comenzó enseguida el rito. El Papa preguntó al arzobispo: ¿Son dignos? Y el arzobispo testimonió. Juan Pablo II destacó en la homilía tres aspectos claves en la persona de cada sacerdote y son que está llamado por Dios, consagrado a la Iglesia y enviado al servicio de los hermanos. Al sacerdote le corresponde dar su persona y en esa donación se incluye, dijo el celibato sostenido por el amor a Cristo. Aseguró que los sacerdotes han de ser de cuerpo entero sin dejarse arrastrar por lo temporal o lo político, todas estas palabras eran interrumpidas por ovaciones del público, para presenciar des-

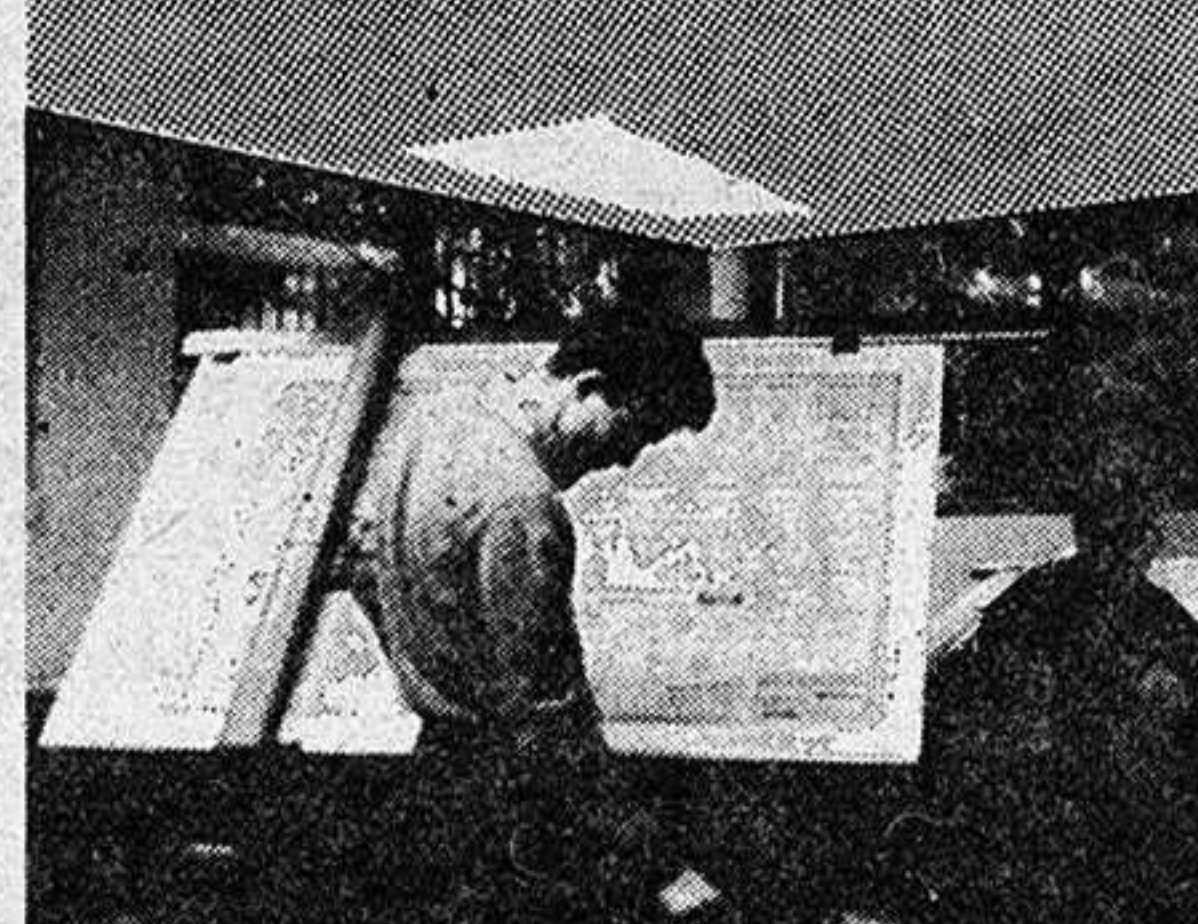
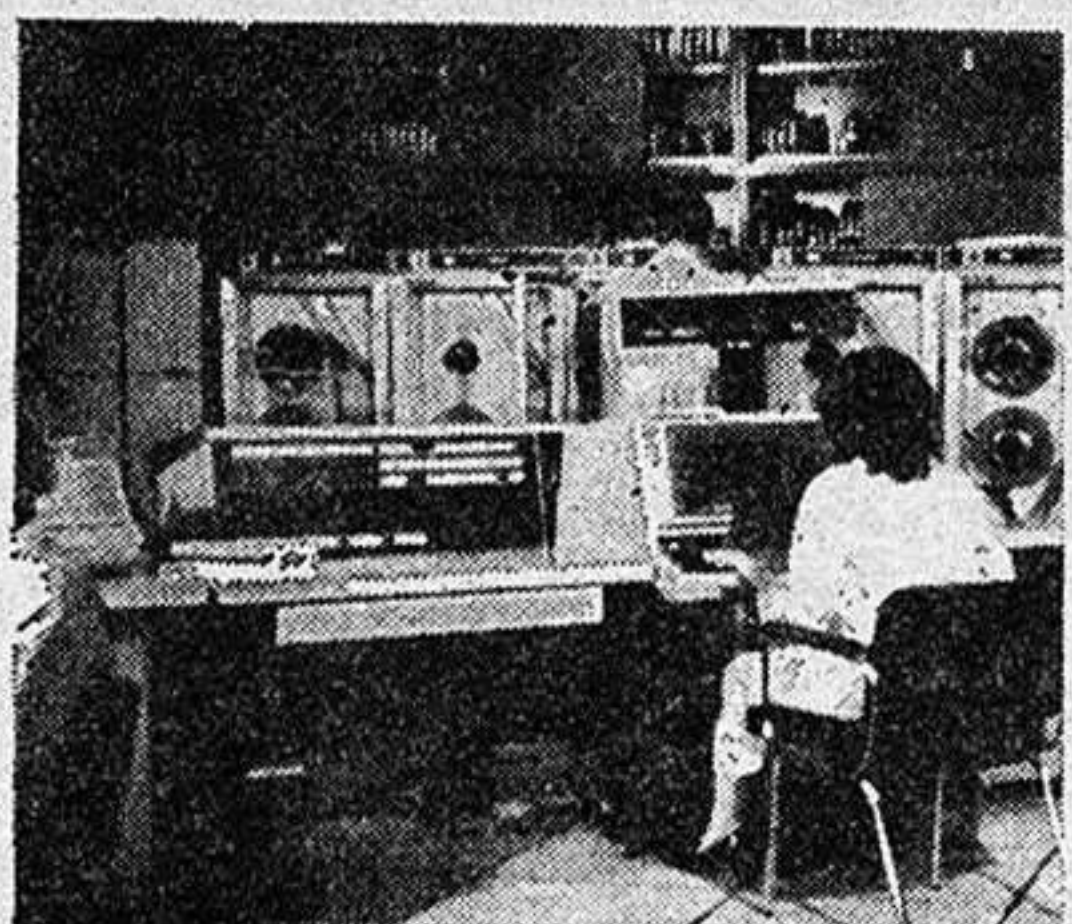

## Dale a tu hijo una FORMACION PROFESIONAL

Los Estudios de Formación Profesional le ofrecen a tu hijo algo que está al alcance de tu mano y la suya.

Hay más de 80 carreras para elegir.

Como ves, muchas posibilidades y todas atractivas.

**Piénsatelo con tiempo** y orienta a tu hijo, porque el futuro de España necesita buenos profesionales.



### MINISTERIO DE EDUCACION Y CIENCIA

Solicita información en las Direcciones Provinciales del Ministerio de Educación y Ciencia.





ESPECIAL PAPA — ESPECIAL PAPA — ESPECIAL PAPA — ESPECIAL

# de la visita

pués emocionados el abrazo que uno a uno dio como símbolo de paz a los nuevos sacerdotes el Papa.

Fue al finalizar cuando Valencia, fiel a su tradición y mostrando su personalidad el Santo Padre hizo explotar una "masclatá".

## DISCURSO A LOS ANCIANOS

"Queridos ancianos:

Ante este santuario de la Madre común de los Desamparados os saludo con especial acendrado, personas de la tercera edad. Y me alegro que este encuentro tenga lugar aquí, en Valencia, tan ligada a una persona tan querida aquí y en España: Santa Teresa Jornet Ibañs, fundadora de las Hermanitas de los Hermanos Desamparados, que, junto con otros institutos y personas, tanto se han prodigado y se prodigan en favor de la tercera edad.

La ancianidad es algo venerable para la Iglesia y para la sociedad y merece el máximo respeto y estima... Por eso me inclino ante vosotros e invito a todos a manifestar siempre la reverencia afectuosa que merecéis, nos han dado la vida y nos han precedido en la organización de la sociedad y en la formación del presente. El severo mandamiento de Sinaí: «honra a tu padre y a tu madre», sigue en plena vigencia.

Sé que un mundo materialista y edonista como el nuestro trata muchas veces de aislarlos, queridos ancianos, y os encontráis

con problemas de soledad, de falta de cariño y de comprensión. Un sentimiento tanto mayor cuando son los propios hijos o familiares los que se comportan de esta manera.

Muchos no comprenden que no se pueda valorar la vida y las cosas con un solo criterio de eficiencia, por ese camino se deshumaniza la convivencia y se empobrece la familia y la sociedad. Es verdad que en tantos casos la persona en edad adulta, sobre todo si no goza de buena salud, no podrá ejercer las funciones de una más joven. Pero no por ello su misión es, a veces menos preciosa, pues, puede desarrollar muchas labores complementarias y no útiles, que la vida moderna no permite fácilmente a quien tiene un trabajo regular. Esa inserción en la vida familiar y social, según las posibilidades de los ancianos, será para ellos fuente de serenidad personal y de aliento, así como de enriquecimiento social.

Ante una perspectiva demográfica de fuerte crecimiento de los ancianos respecto de los jóvenes, la sociedad ha de plantearse con criterios humanitarios y morales este problema, evitando una dolorosa e injusta marginación.

La Iglesia por su parte ha de estimular a descubrir y estimar la colaboración que el anciano puede ofrecer a la sociedad, a la familia y a la misma Iglesia. Empezando por alientarse a las personas mayores a no automarginar-

se, cediendo a la falta convicción de que su vida no tiene ya objetivos dignos.

Para ello hay que ayudarles a mantener el interés por cosas útiles a sí mismos y a los demás...

Que la Virgen Santísima de los Desamparados proteja a todas las personas de la tercera edad de España, sobre todo a los que más necesidad tienen de amparo. E inspire sentimientos de solidaridad y comprensión en los corazones para que ningún anciano carezca del respeto, afecto y ayuda que necesita. A los ancianos todos, y a cuantos les entienden y trabajan por ellos, doy de corazón la Bendición Apostólica."

## ACTOS PROGRAMADOS AYER

Ayer fue el último día que Juan Pablo II pasó entre los españoles. La jornada comenzó a las ocho con la despedida del Papa del personal de la Nunciatura y de cuantas personas han prestado servicio al Pontífice durante la visita realizada.

A las diez de la mañana ya estaba Juan Pablo II en el aeropuerto de Labacolla, en Santiago de Compostela, donde saludó al arzobispo y a las autoridades. Después de las acostumbradas saluciones se celebró la misa del peregrino en el mismo aeropuerto, misa que fue concelebrada por los obispos de Santiago y algunos sacerdotes, y en la que los fieles representaban a los peregrinos llegados desde toda España y desde otros países.



A la una menos quince minutos del mediodía se trasladó al centro de la ciudad, donde visitó la catedral, en la que veneró las reliquias del Apóstol y dio un abrazo a Santiago el Mayor. Durante todo el recorrido desde el aeropuerto hasta la catedral eran miles las personas que esperaban el paso de Su Santidad por las calles entre aplausos.

Después de la visita a la catedral se trasladó al palacio arzobispal, donde comió y descansó, y desde allí fue a pie hasta la plaza del Obradoiro, para volver a la catedral donde se celebró un acto europeo, en el que participaron los presidentes de todas las

Conferencias Episcopales europeas y los obispos españoles, así como varias personalidades intelectuales europeas.

A las siete y cuarto, aproximadamente, llegó de nuevo al aeropuerto de Labacolla, desde donde se despidió oficialmente de los Reyes, Don Juan Carlos y Doña Sofía, los cardenales, el Gobierno de la nación y los obispos de España, en esta despedida se incluyó un discurso del Rey y otro del Papa.

Tras esta despedida Su Santidad subió al avión que había de trasladarlo desde Santiago a Roma, yendo desde allí al Vaticano y finalizando así su visita.

**MINISTERIO DE SANIDAD Y CONSUMO  
INSTITUTO NACIONAL DE LA SALUD  
DIRECCION PROVINCIAL  
GUADALAJARA**

**CONVOCATORIA**

**PROVISIÓN DE VACANTES DE PERSONAL AUXILIAR SANITARIO TITULADO Y AUXILIAR DE CLINICA**

Por esta Dirección Provincial y en cumplimiento de lo establecido en la Orden del Ministerio de Sanidad y Consumo de 3 de agosto de 1979, publicado en el BOE n.º 195 de 15 de agosto de 1979 por la que se modifica el artículo 25 del Estatuto del Personal Auxiliar Sanitario Titulado y Auxiliar de Clínica de la Seguridad Social aprobado por Orden de 26 de abril de 1973, se hacen públicas las vacantes de dicho personal existentes en esta capital correspondientes al mes de la fecha, en la Residencia Sanitaria.

**PERSONAL AUXILIAR SANITARIO TITULADO: (ATS)**  
1 plaza de ATS.

**PERSONAL AUXILIAR SANITARIO TITULADO: (Matrona).** 1 plaza de Matrona.

**PERSONAL AUXILIAR SANITARIO TITULADO: (Fisioterapeuta).** 1 plaza de Fisioterapeuta.

**PERSONAL AUXILIAR SANITARIO NO TITULADO: (Auxiliar de Clínica).** 3 plazas de Auxiliar de Clínica.

Guadalajara, 8 de noviembre de 1982  
EL DIRECTOR PROVINCIAL  
Fdo.: Ricardo Urquidí Güemes

## 11 de Noviembre

Los Concesionarios Opel tienen el placer de poner a su alcance la ingeniería alemana del Opel Corsa.

Le esperamos en:

ALCARREÑA DE TURISMOS, S.A.  
ALTUSA

C. Ingeniero Mariño, 12  
Tnos: 21 25 17 - 21 25 03 - 21 25 04  
GUADALAJARA



local local local local local

# La Calle

Ayer por la mañana, Guadalajara parecía Londres y no exactamente por el parecido físico de una ciudad con otra, sino por la niebla que nos envolvió durante horas y que fue comentada ya que es inusual en esta capital. Y hablando de otra cosa, lo que hasta hace unos días también era inusual, comienza a ser diferente y si hasta hace bien poco comentábamos que los carteles de la campaña electoral seguían en las fachadas de los edificios, empiezan ahora a desaparecer, gracias a los servicios de limpieza que, por cierto, se están dando una paliza, puesto que hay paredes en donde hay más de cinco carteles pegados unos encima de otros. Esperemos ver pronto nuestra ciudad limpia y como antes.

o o o o o

Seguro que muchos notaron que Madrid ayer era fiesta, la Almudena, ya que fueron también muchos los que llegaron hasta Guadalajara para conocerla o pasar un rato o bien comer por aquí. Se notaba no más ambiente, pero sí más gente que otros días y si a esto añadimos que ayer era martes, día del mercadillo y día en que acuden a esta capital todos los comerciantes, esto no parecía la ciudad de todos los días, sino algo mucho más bullicioso. Claro, no tanto como las grandes capitales, pero notarse sí se notó.

DARDO

PRIMERA FIRMA NACIONAL EN INFUSIONES, PRODUCTOS DIETÉTICOS Y ESPECIALIDADES ELABORADAS A BASE DE PLANTAS PARA FARMACIAS (Te, Manzanilla, Tila, Adalgazantes, Relajantes, Digestivos, Laxantes, etc.)

**Y UN SUCEDANEO DE CAFE INGLES**

Único en el mercado nacional, precisa para esta provincia en exclusiva

**DISTRIBUIDOR**

**O FIRMA COMERCIAL**

INTRODUCIDA EN LOS GREMIOS DE HOSTELERÍA, ALIMENTACION Y FARMACIA.-

Interesandos dirijanse al apartado 616. LEON.

Abstenerse quienes carezcan de Red de Distribución ya organizada.

## CONTABILIDAD GENERAL Y FINANCIERA

Incluyendo:

- Plan General de Contabilidad.
- Plan de Contabilidad para las PYMES

## CONTABILIDAD ANALITICA DE EXPLOTACION

Rigurosamente ajustada al Grupo 9 del PGC.

Indispensable:

- Para conocer los costes, márgenes y resultados de los productos y de las Empresas
- Por la próxima implantación del IVA

**Ambas materias puede cursarlas por correspondencia**

Facilitenos su nombre y dirección, por correo o por teléfono, y le enviaremos gratis:

- Información completa de Planes de Estudio.
- El primer cuaderno de Lecciones de ambos cursos.

ESCO Cuesta de Santo Domingo, 3 - Madrid (13)  
Autorizado por el Ministerio de Educación y Ciencia  
Apartado 10.129 • Teléf. (91) 241 48 91

Los trabajadores de Duran, tras hablar con el alcalde

## Vuelta provisional a la normalidad en la empresa

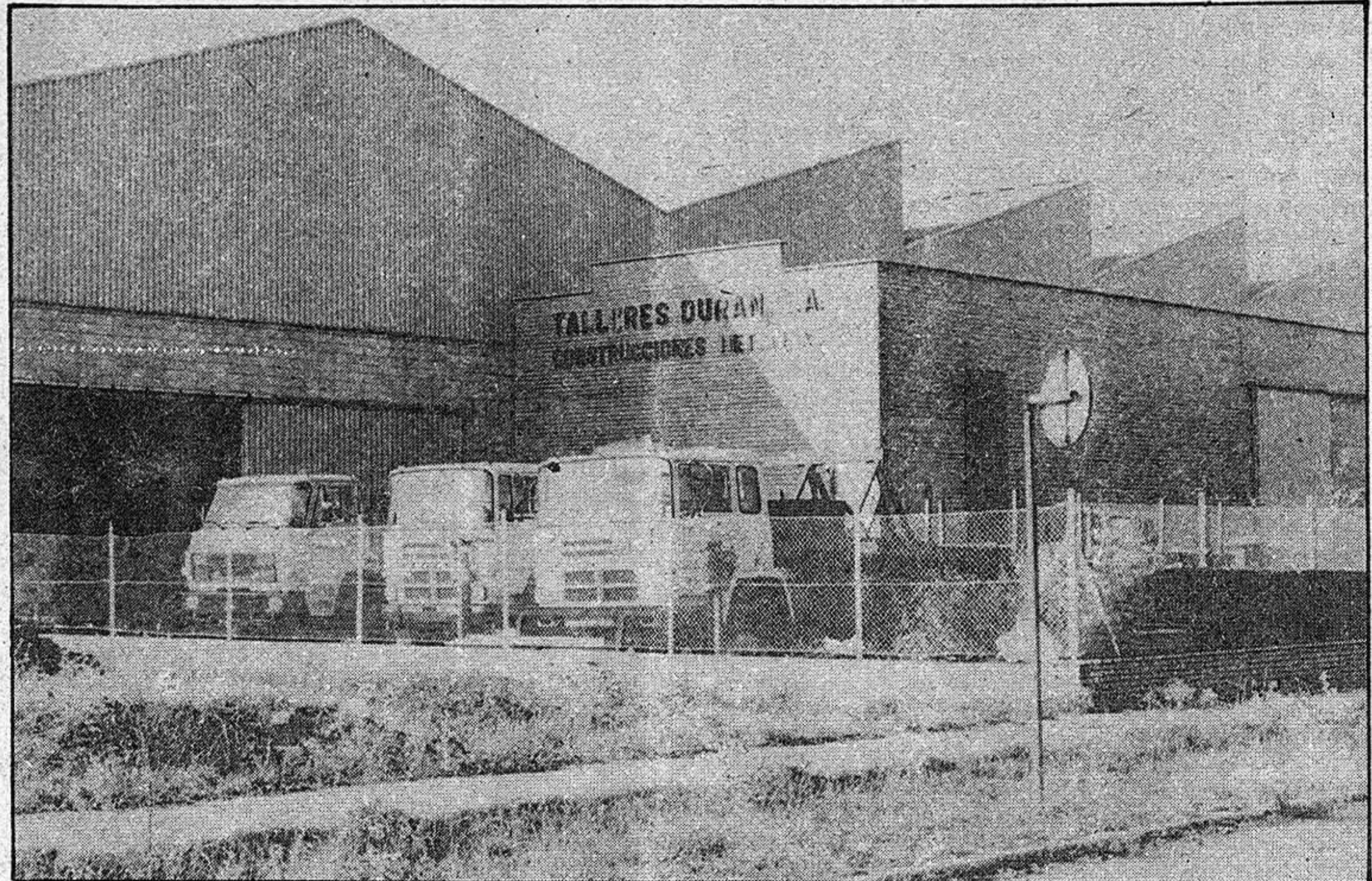

Como ya les informamos el pasado sábado, los trabajadores de los talleres Duran están preocupados por los acontecimientos que últimamente se vienen produciendo en la empresa, por este motivo el viernes día 5 se manifestaron en una marcha a pie desde el polígono, en que está ubicada la fábrica, hasta el Ayuntamiento para tener una audiencia con el alcalde, y a través de éste, también con el gobernador civil de la provincia.

En el día de ayer volvimos a contactar con algunos representantes de esta empresa que nos dieron su opinión y los resultados de estas entrevistas. Según nos han dicho, el alcalde se comprometió a hablar con el gobernador el lunes pasado a las 10.30 de la mañana, para pasar a continuación a una exposición por parte de los representantes de las centrales sindicales de cuáles son los problemas más importantes en que actualmente se encuentran.

El gobernador civil aseguró que prestaría su apoyo dentro de las competencias que a él le atañen.

Tras esta reunión del go-

bernador con los representantes de los sindicatos, el mismo lunes a las 7 de la tarde se celebró una junta en el AISS para poner al corriente a los demás trabajadores de la empresa de estas conversaciones y gestiones realizadas.

Como los trabajadores piden soluciones a corto plazo, la empresa ha asegurado, según nos han informado, que se reunirá con el comité el día 16 de este mismo mes. Es por este motivo y a la espera de las posibles soluciones sacadas de las reuniones y gestiones realizadas que los trabajadores de Duran han decidido normalizar la situación hasta el día 17, fecha en la que de no verse clara la marcha de la empresa se pasará a la declaración de una huelga legal, para lo que ya se ha formado una comisión representante.

Los votos sobre esta decisión de huelga fueron 37 a favor, 5 abstenciones, 1 negativo y 5 nulos. El comité de huelga que se ha formado consta de siete trabajadores.

Las medidas que han planteado a corto plazo, siempre según nuestra fuente de in-

formación son:

- Readmisión de despedidos y fin de la creación de expedientes.

- Plan de viabilidad de la empresa y entrevista con la intervención judicial y con la propiedad de la empresa.

- Convenio a negociar dentro del plazo establecido, que finaliza el próximo 31 de diciembre.

- Fin de los abusos de autoridad y de las presiones ejercidas por ciertos medios.

- Piden claridad por parte del departamento de personal de los justificantes presentados.

- Petición a la dirección del actual pasivo y activo, cartera de pedidos, pérdidas y ganancias del último trimestre, expuestas con claridad.

Estas son las medidas que los trabajadores desean obtener de la empresa a corto plazo. Igualmente quieren efectuar una asamblea con los delegados de las dos centrales sindicales representantes del sector metal en la provincia.

Foto: ROMO

Hoy por la tarde

## Conferencia sobre la mística musical en tiempos de Santa Teresa

Esta tarde, a las 8, tendrá lugar una interesante conferencia-audiencia, ilustrada con diapositivas, a cargo de Ramón Perales de la Cal y que lleva por título "La mística musical en tiempo de Santa Teresa". El acto tendrá lugar en el aula de cultura de la Caja de Ahorro Provincial de Guadalajara, calle Juan B. Tope-

te, acto patrocinado por dicha entidad.

Ramón Perales de la Cal, nacido en Madrid en 1945, fundó en 1967 el Cuarteto Renacimiento para dedicar su actividad a la investigación, interpretación y difusión de la mística antigua, encargándose de la dirección de dicho cuarteto. Como conferen-

ciante ha ofrecido numerosos ciclos de conferencias, cursos y seminarios, tanto en España como en los Estados Unidos, habiendo sido asimismo ponente en el Primer Congreso Internacional sobre el Arcipreste de Hita. Por otra parte, es profesor de la Orquesta Nacional de España y catedrático de violín.

# Creaciones ORTIZ

**SASTRERIA A MEDIDA**  
finas de SEÑORA, CABALLERO y NIÑO

**Generalísimo Franco, 8 - Teléfono 213564**  
**GUADALAJARA**

COMISION DE GOBIERNO

José Ruiz Ruiz, con 31.670 votos y José Manuel Paredes Grosso, con 31.665 votos

Viana de Jadraque podría decidir al senador aliancista

En la mañana de ayer, tuvo lugar la Comisión de Gobierno, en donde las diversas direcciones provinciales informaron sobre los temas de interés. Posteriormente y como viene siendo habitual, se celebró una rueda de prensa en la cual cada director provincial informó a los medios de comunicación de los temas tratados, entre los que cabe destacar los siguientes asuntos:

EDUCACION Y CIENCIA

Pedro Fernández Fernández, director provincial de Educación y Ciencia informó sobre la recepción de equipo escolar por un valor de dos millones de pesetas, destinados a diferentes centros de la capital y provincia. Así mismo, explicó que en la pasada mesa de contratación, se habían adjudicado obras por valor de 104.144.000 pesetas, entre las que cabía destacar el Instituto de Formación Profesional de Molina de Aragón, con 90 millones de pesetas.

Tal vez el tema más importante, dentro de esta Dirección Provincial tratado sea el hecho de que se halla pendiente de adjudicación para breves fechas las obras del Palacio de Mendoza, que contará con 50 millones de pesetas en un primer período de cuatro meses y que se utilizarán para reconstrucción de dicho palacio y su conversión en Escuela de Artes Aplicadas y de Oficios Artísticos. Se espera que dichas obras comiencen en un período no superior a quince días.

Por otra parte, informó sobre la próxima mesa de contratación, en la que se encuentran más de 146 millones, tan sólo a falta de confirmación y 76.500.000 pesetas, pendientes estas últimas cifras de adjudicación.

Otro de los temas importantes tratados fue la concesión del tercer instituto de Bachillerato para Guadalajara que, hasta este momento, contaba tan sólo con el Instituto Mixto y el de Brianda de Mendoza, y que se ubicará en los terrenos del Colegio María Cristina, siendo el presupuesto de más de 100 millones de pesetas. El proyecto acaba de ser encargado y dicho nuevo instituto contará con 640 puestos escolares.

CULTURA

El director provincial de Cultura, José Antonio Suárez de Puga informó de la realización de unos ciclos de conferencias que llevarán por título "Misiones Culturales sobre el Románico" y que tendrán lugar en Azuqueca de Henares, del 15 al 19 de noviembre y en Jadraque, del 22 al 26 del dicho mes. El ciclo consta de cuatro conferencias relativas a la historia; arte y literatura y una conferencia monográfica sobre el arte de Guadalajara, así como de un acto musical que será un concierto de Fuencisla Martín en Azuqueca y un recital de Ismael en Jadraque. Las conferencias, salvo las dadas por el doctor Herreca Casado estarán a cargo de recientes licenciados.

Por otra parte, informó de las

subvenciones concedidas por el Ministerio de Cultura para promocionar equipamientos de cultura a diversas asociaciones culturales, de las que ampliaremos información en nuestro número de mañana.

Así mismo, informó de los servicios prestados por la Instalación Recreativo-Deportiva de la Fuente de la Niña durante el mes de octubre, en donde un total de 2.593 usuarios han realizado entrenamientos y competiciones de fútbol, atletismo y gimnasia. Por último, informó de la subvención concedida a la Asociación del Tiempo Libre "Azor", para actividades con disminuidos, por una cantidad de 130.000 pesetas. Esta subvención va destinada a realizar diversas actividades de carácter cultural, recreativo y deportivo con niños disminuidos pertenecientes a la citada asociación.

TRABAJO Y SEGURIDAD SOCIAL

Dentro de los temas tratados en materia de Trabajo y Seguridad Social, la directora provincial Celia Avenza informó sobre cuatro nuevos expedientes, que pertenecen a los ayuntamientos de Azuqueca de Henares, Luzaga, Cabanillas del Campo y Chilocheches, para poder incluirse en el convenio INEM-Corporaciones Locales, habiéndose sido aprobados por la Comisión de Gobierno, si bien se encuentran pendientes de una ampliación del crédito para dicho convenio que se espera sea concedida.

En cuanto al tema del paro, la directora provincial explicó que en el pasado mes de octubre había aumentado ligeramente, con un total de parados de 6.129 lo que supone un 15,67 por 100, tan sólo algunas décimas más que en el mes anterior de septiembre. De dicha cifra, 1.737 personas en paro son sin empleo anterior. La oficina de empleo más afectada es Guadalajara capital y el sector más afectado el sector Industria, siguiéndole Construcción y Servicios y Agricultura.

Por otra parte, informó sobre los cursos especiales de perfeccionamiento y generales que han comenzado, organizados por el INEM. En relación al IMAC, se están efectuando las elecciones sindicales, habiéndose realizado en la última quincena de octubre, elecciones en 24 empresas, siendo 1.442 el número de trabajadores afectados y siendo los puestos a cubrir 74. En la última quincena de octubre los resultados eran los siguientes: por CC.OO., 20 representantes elegidos; por UGT, 20 representantes elegidos; USO, ninguno; 28 representantes elegidos no afiliados y 4 varrios.

En cuanto al tema de la empresa Durán —tema del que informamos en la página 10 de este mismo número— se informó que por parte de la Administración Local, a través de la Dirección Provincial de Trabajo, la situación era legalmente normal, aunque realmente pudiera no

serlo, explicando que se estaba profundizando en la situación de dicha empresa. El gobernador civil explicó que los trabajadores habían manifestado sus inquietudes, pero que de momento a nivel legal no había ninguna anomalía.

INDUSTRIA

Jesús Remón, director provincial de Industria y Energía informó de que se habían recibido las normas a las que se ha de ajustar el transporte escolar y que afectan a todos los temas concernientes a los autobuses escolares.

Otro tema del que informó fue de la petición de la fábrica de cemento de Matillas para su recon-

serlo, explicando que se estaba profundizando en la situación de dicha empresa. El gobernador civil explicó que los trabajadores habían manifestado sus inquietudes, pero que de momento a nivel legal no había ninguna anomalía.

AGRICULTURA

El director provincial de Agricultura, Pesca y Alimentación, Antonio Aberturas, informó sobre el comienzo del año agrícola, que hasta el momento parece que va bien. En cuanto a las últimas cosechas, salvo las de cereales, las restantes como girasol, maíz y olivar se pueden considerar como satisfactorias.

OBRAS PUBLICAS Y URBANISMO

Gabriel Leblic, director provincial de Obras Públicas y Urbanismo, informó de una serie de pro-

yectos que habían debido ser paralizados, ya que el dinero había sido empleado para ayudas a Levante. Por tanto, de 33 proyectos, han quedado diez paralizados por el momento, aunque se encuentran en línea de adjudicación y han sido aplazados.

El acta de elección al Senado, si bien existe una impugnación a este respecto, por lo que pudiera darse el caso de que los electores de Viana de Jadraque, 88 en total, tuvieran que repetir sus votaciones de elección al Senado, lo que podría repercutir en el senador aliancista, ya que José Ruiz Ruiz y José Manuel Paredes se diferencian por cinco votos tan sólo.

Por el momento, y hasta saber si prosperan estas impugnaciones, han sido proclamados candidatos electos por la Junta Electoral Provincial por el Congreso a Leopoldo Torres Boursault (PSOE), Francisco Javier López García (PSOE) y Manuel Cantarero del Castillo (AP-PDP); y para el Senado Rafael de Mora Granados-Marull (PSOE), Francisco Javier Solano Rodríguez (PSOE), Alfonso Trillo Hernando (PSOE) y Antonio Zahonero Celada (AP-PDP).

RESULTADOS

Los resultados, en este escrutinio público, fueron los siguientes:

CONGRESO:

- Total de votos válidos: 89.016.
- Votos nulos: 1.564.
- Votos en blanco: 693.
- FN: 805 votos.
- Liga Comunista: 99 votos.
- PCE: 3.392 votos.
- Partido Socialista de los Trabajadores: 971 votos.
- CDS: 2.919 votos.
- PSOE: 34.212 votos.
- Unificación Comunista de España: 99 votos.
- PCE (marxista leninista): 56 votos.
- Solidaridad Española: 136 votos.
- FE. de las JONS: 365 votos.
- AP-PDP: 33.748 votos.
- UCD: 12.049 votos.
- Movimiento Falangista de España: 66 votos.

Por lo tanto, y según la regla de Hont, el PSOE ha obtenido dos escaños y AP-PDP uno.

SENADO:

- Total de votos válidos: 88.173.
- Votos nulos: 1.895.
- Votos en blanco: 1.526.
- Los principales candidatos votados, los cuatro primeros proclamados candidatos electos, han sido los siguientes:
- Francisco Javier Solano: 34.208 votos.
- Rafael de Mora: 34.014 votos.
- Alfonso Trillo: 33.140 votos.
- José Isidoro Ruiz Ruiz: 31.670 votos.
- José Manuel Paredes: 31.665 votos.
- Antonio Zahonero: 31.487 votos.
- Feliciano Román: 12.435 votos.
- Jesús Estríngana Mínguez: 12.355 votos.
- Quedan por tanto elegidos tres senadores por el PSOE y uno por AP-PDP.



versión de fuel-oil en carbón, en un principio mitad y mitad y posteriormente en su totalidad. Por último, explicó el plan extraordinario de Energía, PLANER finalizará dentro de quince días, con lo que su ejecución ha sido total, como en años anteriores.

SANIDAD

En materia de Sanidad, el director provincial, Ramón Viana se refirió a temas relacionados concretamente con la nueva Residencia Sanitaria de la Seguridad Social. En este sentido, la residencia puede ser ya utilizada para la extracción de glóbulos oculares, siempre y cuando sean con autorización previa del fallecido antes de su muerte o bien autorización de los familiares después de su muerte. También en relación a la Residencia, informó de que se había dado ya carácter de oficialidad a las reuniones de la Sociedad Castellana de Cardiología, cuya próxima reunión será el 27 del presente mes.

Por último, explicó que el índice actual de ocupación de la Residencia Sanitaria es del 71 por 100 de media, aunque en algunos servicios, como en cirugía y medicina interna, el índice es superior, aunque nunca rebasa el 85 por 100, con lo que la conclusión es que sobran camas para Guadalajara. Por otra parte, las

SECRETARIA GENERAL

Santos Castro, secretario general del gobierno de Guadalajara realizó un resumen sobre el desarrollo de la jornada electoral el pasado 28-O, así como informó del escrutinio único y público que tuvo lugar los días 4 y 5 de este mes, por la Junta Electoral Provincial.

En cuanto a la jornada electoral, ésta transcurrió de un modo pacífico, dándose algunos incidentes de escasa importancia, como los motivados por retratos del anterior jefe de Estado, Francisco Franco, en algunos colegios electorales, procediéndose a su retirada.

En cuanto al escrutinio público que ha tenido lugar, todavía los resultados son provisionales ya que ha existido impugnación a 33 mesas electorales de la provincia y 3 de la capital, por no adjuntar las papeletas nulas. Por otra parte, en la localidad de Viana de Jadraque no han aparecido los datos del Senado, por lo que la Junta ha acordado dejar anulada

región región región región

La postura adoptada por el Consejo de Gobierno de la región en relación con los resultados electorales, a examen

# Sondeo entre nuestros políticos

Evidentemente en estos momentos la actualidad regional se centra en la situación creada en nuestra comunidad autónoma con motivo de los resultados electorales del pasado 28 de octubre, pues como se recordará el hecho de que PSOE y AP hayan pasado a ser las dos primeras fuerzas políticas en la región castellano-manchega, según el orden señalado, ha originado una cierta controversia, proveniente de diversos sectores políticos de la región, en torno a UCD, que ostenta actualmente el poder político en los órganos de la Junta de Comunidades de Castilla-La Mancha.

En este sentido cabe señalar que en la reunión mantenida el pasado viernes por el Consejo de Gobierno se acordó poner los cargos de todos los miembros de éste a disposición de los órganos regionales y nacionales del partido centrista, para que éstos sean los que en definitiva adopten una determinación al respecto. Asimismo, se decidió que el Consejo de Gobierno continúe ejerciendo sus funciones hasta que quede resuelta esta situación de la forma que anteriormente les hemos subrayado.

Dada la trascendencia de este tema, hemos querido conocer la opinión al respecto de los representantes provinciales de distintos partidos políticos. A todos ellos les hemos formulado la siguiente pregunta:

— ¿Cuál es la postura de su partido en torno a la decisión adoptada recientemente por el Consejo de Gobierno de Castilla-La Mancha en relación con los resultados de las pasadas elecciones generales?



**ENRIQUE LLANO SUAREZ** (vicepresidente 1.º de AP de Guadalajara): "La opinión del partido sobre este tema es que la Junta de Comunidades está actualmente fuera de juego porque no representa al electorado; por lo tanto creemos que debe dimitir y poner sus cargos a disposición de los nuevos parlamentarios designados en Castilla-La Mancha el pasado 28 de octubre. No hay una relación entre el actual gobierno regional y los resultados electorales. AP tiene un representante en la Asamblea Provisional pero teniendo en cuenta los resultados de las elecciones debe tener más.

Las elecciones regionales deben celebrarse conjuntamente con las municipales, por razones económicas que conciernen al propio Estado y a los partidos políticos, y por otra parte tampoco es preciso cansar al electorado con tantas elecciones. Pensamos que debe formarse una nueva Asamblea Provisional y un nuevo gobierno regional, de conformidad con las recientes elecciones, por lo que el PSOE debería ostentar la mayoría en ambos organismos. UCD no puede seguir utilizando como representantes a sus antiguos

parlamentarios, por una ética política evidente. No sabemos realmente el significado de los acuerdos adoptados por el Consejo de Gobierno, ya que no deben ser los órganos superiores de UCD los que deben decidir sobre este tema, sino el electorado, ya que esos señores no pueden usurpar unos puestos que el electorado no se los ha dado. Debe formarse un gobierno en funciones, pero representativo, según la voluntad del electorado. Teniendo en cuenta la proximidad de las elecciones regionales, el gobierno regional que se formase tendría una función de trámite, pero lo importante es que sería representativo."

**FRANCISCO PALERO** (secretario provincial del PCE): "El Consejo de Gobierno tiene que dimitir y no poner sus cargos a disposición de su partido. Su representatividad actual es nula, y por lo tanto está en la obligación moral de dimitir. Este hecho nos da la razón, ya que nosotros planteamos en su día el hecho de que la constitución de la Asamblea Provisional no era acertada, pues éramos partidarios de



que continuara el anterior sistema, vigente en la etapa preautonómica, hasta la celebración de las elecciones regionales. Pero esa fue una maniobra pactada entre UCD y PSOE para excluir al PCE de la Junta de Comunidades, y ahora se ha visto excluida la propia UCD. El Consejo de Gobierno debe dimitir, pues el nuevo gobierno regional debe asumir la representatividad que los ciudadanos de esta región pusieron de manifiesto el pasado día 28 de octubre. No puede continuar un gobierno de UCD cuando este partido no tiene ningún parlamento en la región. Hay que respetar la voluntad popular. No corresponde a los partidos adoptar decisiones de este tipo, pues es el electorado quien posee la única palabra a este respecto.

Otra fórmula para solventar esta situación sería adelantar las elecciones regionales, pero éste resulta ciertamente difícil, ya que habría que modificar el estatuto de autonomía. Lo importante es que en la región haya un gobierno representativo, y actualmente no lo hay. El gobierno regional de UCD debe dimitir y dejar paso a los verdaderos representantes de la región castellano-manchega".

**LUIS DE GRANDES** (presidente provincial de UCD): "La postura adoptada por el Consejo de Gobierno de Castilla-La Mancha es un acto testimonial de un órgano institucional de la Junta de Comunidades que refleja de forma inequívoca que sus componentes no tiene apego a poder por el poder, sino que les preocupa fundamentalmente el cumplimiento estricto de la ley, la estabilidad democrática y el respeto profundo a lo que significa un estado de derecho. De cualquier manera, el Comité Ejecutivo Regional de UCE se reunirá en breve en Guadalajara para analizar este tema, una vez celebrada la reunión de la ejecutiva nacional del partido, que tendrá lugar el próximo día 15.

Me parece enormemente grave y peligroso para el principio de legalidad el que se pueda cuestionar desde supuestos electorales en tiempo y ámbito distinto, la aplicación de lo dispuesto en el estatuto de autonomía. Desde esos su-



puestos se sentaría el precedente de si, por ejemplo, en las próximas elecciones municipales se modificara la mayoría en contra del gobierno socialista, se pudiera cuestionar la legitimidad de ese gobierno. Actualmente existen unas Cortes Provisionales y un Consejo de Gobierno constituidos ambos desde la legalidad que confiere la Ley Orgánica que contiene el estatuto de autonomía. En ese aspecto, si los socialistas han planteado un recurso y lo es en un sólo efecto, deberían esperar a la resolución del recurso. De la misma manera que se incurriría en incongruencia jurídica por parte de AP si modifica su actitud en orden a la legalidad del proceso después no sólo de aceptarlo, sino de participar con pleno derecho en las Cortes Provisionales. No obstante, desde el punto de vista político, a nosotros nos preocupa mucho más la estabilidad democrática y el cumplimiento de un estado de derecho, que el maternos o no en la ostentación de un poder que es puramente provisional, y en esos términos hay que entender las conversaciones políticas que se inicien como una llamada a la responsabilidad de las demás fuerzas políticas.

Me gustaría que el señor Irizar se planteara si en el supuesto de que AP hubiera ganado las elecciones generales pasadas, él se sentiría sin legitimidad política, ética o democrática para seguir de alcalde?... Imagino que su respuesta sería a favor de la legalidad que supone el estar apoyado por el resultado de unas elecciones municipales."

**JAVIER LOPEZ** (secretario provincial del PSOE): "El PSOE a nivel regional ha mantenido siempre la postura de que la Asamblea Provisional de Castilla-La Mancha se constituyese a partir de los resultados de las elecciones generales del 28 de octubre, y en ba-

se a la representatividad que de estos comicios saliese. Por eso presentamos un recurso, ya que considerábamos que esa Asamblea Provisional se constituyó en virtud de una representatividad parlamentaria que ya no existía, pues tras la disolución de las Cámaras los parlamentarios pierden su condición de tales, y por ello resultaba inviable la mencionada constitución de la Asamblea Provisional. Aunque la resolución del recurso está aún pendiente, siempre hemos considerado que los actuales órganos de la Junta de Comunidades carecen de legitimidad, y más aún en las actuales circunstancias, cuando UCD no ha conseguido ningún parlamento en la región castellano-manchega.



Dada esta situación, debe llevarse a cabo la constitución de una Asamblea Provisional que tenga como base los resultados de las elecciones del pasado 28 de octubre, y a partir de aquí formar los órganos pertinentes. En definitiva, nosotros pensamos que el actual Consejo de Gobierno no debe dimitir por las dos razones aducidas anteriormente, porque ya desde un principio carecían de legitimidad, por la forma en que se llevó a cabo al constitución de los órganos de la Junta de Comunidades, y porque actualmente carecen por completo de representatividad popular. El resultado de las pasadas elecciones generales interfiere claramente en el ámbito regional, ya que la base de la Asamblea Provisional de la región son precisamente los parlamentarios designados en esas elecciones en nuestra comunidad autónoma. Nos parece que políticamente no pueden mantenerse unos órganos por parte de un partido que actualmente, en lo concerniente a nuestra región, es extraparlamentario. Por dignidad política deberán dimitir."

deportes deportes deportes deportes

BALONCESTO: 1.ª Preferente

**(55-69) Frente al Gredos, primera victoria en campo ajeno del Caja**

El Caja Provincial de la primera preferente logró la pasada jornada su primera victoria a domicilio. El encuentro jugado frente al Gredos, tuvo lugar en el polideportivo de Moratalaz, en una mañana eminentemente fría y lluviosa.

El conjunto alcarreño que esta vez se presentó al completo a dimitir su compromiso con ilusión, y sabiendo que, poco a poco, con orden y trabajo podían mejorar actuaciones precedentes.

De salida el cinco inicial presentado por el Caja estuvo formado por Luis Antonio, Octavio, Loeches, Alberto y Lanza y aunque estos hombres tardaron en acertar sobre el aro local, cuando lo hicieron conseguir derrotar al conjunto del Gredos.

Ambos conjuntos emplearon la zona como sistema defensivo, si bien sería el Caja quien mejor parte llevara bajo los aros, dominando por completo los rebotes. No obstante hay que señalar algunos fallos en entradas, y la gran labor que estaba realizando Alberto Tejero en los rebotes.

Tras el inicial empate a ocho tantos y algunos fallos en la canasta del Gredos sale a la pista Antonio Román en sustitución de Lanza, con lo cual Luis Antonio ocupó la posición de base,

ganando mucho el equipo en altura. Fue entonces cuando comenzaría el despegue definitivo aprovechando bien los contraataques si bien los locales intentaron reaccionar consiguiendo únicamente minorar la diferencia existente en el marcador. Al final de los primeros veinte minutos se llegaría con un resultado de 27-31, muy escaso para poder vaticinar o aventurar un vencedor.

Los cinco primeros minutos de la segunda mitad habrían de ser trascendentales para la suerte del encuentro. Y en ellos el Caja lograría 14 puntos, sin que el Gredos lograra uno solo. Por ello el 27-55, y el gran bache que atravesaba el conjunto local, hacía suponer que el Gredos había ya perdido el encuentro. Como ya viene siendo habitual, el aplastante resultado del Caja dio la posibilidad de poner en juego a todos sus hombres, siguiendo con la política de formar jugadores para el primer equipo. Y si bien los locales en los últimos minutos presionaron insistentemente, no pudieron llegar a superar la ventaja adquirida por los alcarreños.

**Caja Provincial:** Octavio (27), Alberto (8), Luis Antonio (13), Antonio (11), Loeches (8), Pedro (4), Yuyí, Lanza y Benavente (2).

BALONCESTO: 1.ª Preferente

**(64-86) El Amigos Agher, muy inferior al Torrejón**

Nueva derrota del Amigos Agher en su propio terreno, esta vez frente al Torrejón. El cinco inicial presentado por el conjunto alcarreño estaba formado por José, Jesús, Luis, Luisma y Muriel. Un cinco inicial que comenzó marcando en zona 2-3, mientras que los visitantes lo hicieron en individual en todo el campo.

Los primeros minutos del encuentro fueron de gran nerviosismo por parte de ambos conjuntos, y la mejor prueba de ello fueron los sucesivos fallos en ambas canastas, hasta que se consiguieron los dos primeros puntos habrían de pasar tres minutos, puntos que precisamente lograría el conjunto visitante.

Los continuos errores en las entregas del equipo alcarreño, se traducían en pérdida de balones y en contraataques del Torrejón que rompían el sistema defensivo del Amigos. La primera canasta del Amigos se lograría a los cuatro minutos de juego, pero ya el Torrejón llevaba una ventaja de cuatro puntos, que, poco a poco, iría aumentando hasta tener una diferencia a su favor de diez puntos. Decididamente la defensa individual de los visitantes le resultaba incómoda al conjunto alcarreño que no llegaba a fraguar un juego trenzado y de calidad.

Poco a poco el Amigos se fue hundiendo, incapaz por completo de superar el sistema defensivo del Torrejón, y así se llega a

los dieciséis minutos, con un contundente 19-39 que pesaría como una losa sobre las escasas posibilidades de los alcarreños. Al final de los primeros veinte minutos se llegaría con un 27-45, que dejaba bien a las claras quién sería el vencedor del encuentro.

En la segunda mitad el Torrejón basado en la diferencia en el marcador bajó el ritmo de juego, lo que permitiría al Amigos algo más de precisión y juego, pero, sobre todo, reducir la diferencia en el marcador que a los nueve minutos reflejaba un 47-60, mucho menos escandaloso. Pero esto despertaría del letargo a los visitantes, que comenzaron a aumentar paulatinamente su ritmo hasta llegar a las cotas del primer período, lo cual no pudo aguantar el Amigos, que a los dieciséis minutos perdía por 23 puntos, llegándose al final del encuentro con un definitivo y concluyente 64-86.

Como dato anecdótico hay que señalar que el encuentro tuvo que ser jugado en el polideportivo municipal, dado lo impracticable de las pistas de San Roque y hay que señalar que el Torrejón junto al Cafés la Estrella, es probablemente uno de los mejores conjuntos del grupo, que además dispone de hombres altos y bien preparados.

**Amigos Agher:** José (14), Celes (4), Jesús (2), Quique (15), Juan (2), Muriel (2), Luis (2) y Luisma (23).

BALONCESTO: 3.ª División

**(90-103) La mayor experiencia del Canal superó al Azudense**

A pesar de la derrota sufrida por el Azuqueca en su propio feudo frente al Canal de Isabel II, hay que señalar que el encuentro resultaría interesante ya que en algunos momentos ambos conjuntos ofrecieron un alto nivel de juego. La victoria del Canal sería totalmente justa, ya que a pesar de ir perdiendo en algunos momentos, actuó con serenidad y aprovechó su veteranía para alzarse con el triunfo de forma merecida.

De salida ambos conjuntos defienden en zona, 3-2 por parte del Azudense y 2-3 los visitantes. No obstante, en principio, el sistema del Canal no fue excesivamente riguroso, por lo que el Azudense encontró cierta facilidad para romper dicho sistema y conseguir algunos puntos, sobre todo, en lanzamientos en la media distancia. Así a los cinco minutos de juego la diferencia existente en el marcador era de ocho puntos, aunque tras un pequeño bache, en el que los madrileños demostraron su peligrosidad, el Azudense se encontraba con un resultado adverso de 16-17. Las espadas aún estaban en alto, y las alternativas en el marcador se sucedieron como lo demuestra el hecho de que al poco tiempo fuera el conjunto local el que llevara, nuevamente, ventaja en el marcador, con un 22-17.

Probablemente un exceso de confianza de los jugadores azudenses, que pensaron que podía comenzar un relativo despegue en el marcador, dio oportunidad al Canal a dar en cierta forma la vuelta a la tortilla. Los visitantes a base de veteranía aprovecharon el mal momento defensivo y los errores locales, para en el minuto 12 de juego colocar el marcador en 26-39, a su favor. Resultado que ya era ciertamente para tener en cuenta dado el nivel de ambos conjuntos. El entrenador local, tuvo que efectuar varios cambios para intentar la componenda del desaguado, dando entrada, de esta forma a Cal, Blas y Porrón. Por cierto, que los cambios surtirían el efecto deseado, porque a base de voluntad y de una defensa bastante más rigurosa, el Azudense consiguió nivelar nuevamente el tanteador, e incluso, terminar los primeros veinte minutos de juego ganando por 52-50. Tan solo dos puntos, pero lo cierto es que de no haber mediado la circunstancia de los cambios pudo haber sido peor.

Los comienzos de la segunda mitad, fueron especialmente emocionantes, ya que se sucedieron alternativas en el marcador de tan solo dos puntos, lo cual a la postre sería la causa de ciertas intemperancias entre los jugadores de

ambos bandos que acabaron con la expulsión del capitán del Canal, González I por agresión a Rúa II.

Los ocho primeros minutos fueron de claro corte local, pero a partir de ese momento unas pérdidas sucesivas de balones supusieron canastas favorables a los visitantes, ante la pasividad de los jugadores azudenses y un sistema de juego que probablemente no era el adecuado. La situación no la lograría paliar Maseda con el tiempo muerto solicitado, ya que las cosas seguían exactamente igual con un Canal mucho más ordenado que además se veía favorecido por el buen momento de Goizueta en los lanzamientos. La máxima diferencia entre ambos conjuntos llegaría a los 13 minutos de juego, en los que el Azudense perdía por 70-89, teniendo el encuentro muy cuesta arriba.

A pesar de los cambios introducidos en el Azudense, y el cambio de sistema defensivo esta diferencia sería la que daría la victoria a los visitantes, ya que los hombres de Maseda no lograron neutralizarla, aunque si reducirla a 13 puntos.

**Azudense:** Juan Antonio (14), Porrón (10), Cal (12), Manolo (2), Rúa I (2), Peinado (2), Rúa II (23), Martín (15), Luis (2) y Blas (8).

BALONMANO: A pesar de seguir imbatido

**(18-17) El Caja las pasó moradas frente al Michelin**

Difícil encuentro el jugado por el Caja Provincial frente al Michelin-La Salle, que vino a Guadalajara dispuesto a jugar sin complejo alguno frente al líder. Y hay que señalar que a punto estuvieron de lograr su propósito de vencer en el polideportivo de Guadalajara, de no haber mediado la combatividad y buena preparación física del conjunto alcarreño, que evidentemente las pasó moradas para mantener su imbatibilidad.

El encuentro resultaría bastante entretenido, ya que los visitantes cuentan con jugadores rápidos que no cejaron en su empeño de conquistar algún punto en Guadalajara, y además porque los jugadores que dirige Paco Nogueira tampoco cedieron un palmo de terreno. El Caja llevó durante buena parte de la primera mitad, tres goles de ventaja sobre el conjunto visitante, que éstos neutralizaron en los últimos minutos terminando la primera mitad en un apretadísimo 10-9.

Tras el descanso con el balón en posesión del Michelin se produciría el primer empate, y para sorpresa de los jugadores alcarreños la cosa no quedaría ahí, ya que inmediatamente dos goles más significarían la primera ventaja del conjunto visitante. Tras la nueva igualdad que forzaron los verdillos, el Michelin pondría el marcador en un 15-16 a su favor, y el encuentro muy difícil para el Caja que no obstante reaccionó inmediatamente consiguiendo una ventaja de dos tantos con las que finalizaría el encuentro, registrándose en el marcador un apretadísimo 18-17 favorable a los alcarreños.

Solo el espíritu combativo y la ex-

celente preparación del conjunto alcarreño les permitió mantener la imbatibilidad frente a un sorprendente Michelin, que estuvo en un tris de dar la sorpresa. Unos minutos finales inenarrables en los que cualquiera de los dos equipos pudiera haber conse-

guido la victoria, son ejemplo de lo que debe ser un balonmano que cree afición.

**Caja Provincial:** Quillo; Abascal (8), J. L. Cebrían (1), Ramón (2), F. Cebrían (2), Salchi (2), Urrea, Taravillo (2), Aguilar (1) y Vioque.

FUTBOL: 1.ª Regional Ordinaria. Con su victoria sobre el Villarejo

**(2-0) El Azuqueca ya es líder**

Como era de esperar, el Azuqueca se impuso al Villarejo en el estadio municipal azudense, en un encuentro completamente deslucido por las condiciones climatológicas. El fuerte viento reinante perjudicó al equipo azudense que tenía, hipotéticamente, en el Villarejo un rival fácil.

Hay que destacar que la victoria del Azuqueca le coloca definitivamente en cabeza de la primera regional ordinaria, al haber perdido el actual segundo clasificado. Dos puntos separan ya al Azuqueca que sigue en racha completamente lanzado en pos del ascenso a la primera regional preferente.

El encuentro frente al Villarejo, no pasará precisamente a la historia, ya que por las condiciones del terreno de juego completamente lleno de agua, ni uno ni otro equipo pudieron desarrollar su juego con normalidad.

El conjunto alcarreño dominó a lo largo de los noventa minutos con el viento en contra y a favor, disponiendo de buenas oportunidades para haber aumentado el tanteo final.

A los 40 minutos del primer

período, el colegiado de turno anuló correctamente un gol de Embarba por posición antirreglamentaria.

Tras el descanso la sustitución de Domin por Navas le daría una mayor alegría y profundidad al juego de los azudenses, y no habría pasado medio minuto cuando Javi conseguiría un bonito gol tras un pase en profundidad de Ballesteros.

La mejor oportunidad de los visitantes, y un gran susto para el Azuqueca, se produciría a los 25 minutos de este segundo período, cuando tras un fallo de Javi Alonso, la delantera visitante lanzó el balón fuera a puerta vacía.

El gol de la tranquilidad llegaría al filo de la media hora, en una jugada por la izquierda que Herrero cabecearía al fondo de las mallas. Y poco más daría de sí el encuentro, pese al cambio de Embarba por Cantalejo, ya que el encuentro estaba sentenciado y unos y otros acusaron el esfuerzo físico de un campo pesado y en no muy malas condiciones para el agua caída sobre él mismo.



*Anuncios por palabras*

OFERTA VENDO  
ALQUILO SE NECESITA DEMANDA

**ANUNCIO NORMAL, 10 PESETAS LA PALABRA  
CON RECUADRO, 500 PESETAS**  
Los anuncios en Cogolludo, 36, Tel.: 22 48 03  
**LA PRENSA ALCARREÑA**

**BINGO**

• **BINGO CLUB DEPORTIVO GUADALAJARA** (Reinoso, 2). Horario: 5 a 3. Excelente servicio. Aire acondicionado. Restaurante hasta las 3.

**VALGO  
500  
PESETAS**

**COMERCIOS**

*Plalla* Sastrería, modas, confecciones. Mayor, 1. Tel. 21 27 80.

*Plalla* Juvenil. Plaza Mayor, 12. Tel.: 21 30 52.

*Plalla* Salón de Modas. Plaza de la Antigua, 3. Tel. 21 28 26.

**SANTIAGO RODRIGUEZ COSTA.** Concesionario exclusivo para Guadalajara y provincia. Máquinas de escribir manuales y eléctricas. Máquinas de cálculo electrónico. Máquinas fotocopiadoras. Máquinas facturadoras contables. Muebles de oficina. Clasificadores, armarios, cajas fuertes registradoras. Servicio técnico especializado. Avda. del Ejército, 21. Teléfono 22 56 87. Guadalajara.

**DEMANDAS**

• **SE NECESITA** local comercial o piso para oficina. Ofertas: Apartado de correos 82. GU.

• **BUSCO PISO** en alquiler. Teléfono 22 03 13. URGENTE.

**VALGO  
500  
PESETAS**

**MEDICOS**

• **Dr. Celestino Bermejo Durán.** Médico titular. ESPECIALISTA APARATO DIGESTIVO. Cuesta Calderón, 8. 22 68 97

• **CLINICA DENTAL.** Pilar Martínez Herráiz. Consulta: de 4.30 a 9.00 Molina de Aragón, 9. Escalera izquierda, 4.º. 3. 23 13 02.

**OFERTAS**

• **¡OCASION! VENDO CASA** madera. Pantano Entrepeñas. Tel. 23 11 83.

• **SE VENDE FURGONETA** Avia 2.500. Recién reparada. 22 85 97.

• **VENDO PARCELA Y CHALET.** Ciudad residencial El Clavin. Muy barato. Telf.: 22 00 21. Señor Quilez.

• **VENDO PISO.** Plaza Dávalos, 8-1. Teléfono 21 20 00.

• **ATENCION** si tiene 18 a 25 años y desea ganar 25.000 pesetas mes trabajando de 10 a 3, venga a vernos. El trabajo consiste en repartir catálogos diarios a domicilios particulares. Si le interesa le podemos informar más ampliamente en Bar Castilla. Avda. del Ejército n.º 15. Guadalajara, lunes de 11 a 1.

• **URGE** autoventa o distribuidor para provincia o región. Artículos Perfumería, Droguería, Cosmética. Enviar ofertas Apartado 1.519 de Barcelona.

**PUBS**

• **CRISTAL.** Dr. Fernández Iparraguirre, 17. Teléfono 22 87 64. Guadalajara.

**RESTAURANTES**

• **EL VENTORRERO.** Plaza López de Haro, 3. 21 22 51.

• **Restaurante «Los Faroles»** Director: Pedro Cangas. Carretera Madrid-Barcelona, Km. 51. Teléfono: 21 30 32. Guadalajara.

• **Hostería «LA CARTUJA».** 33 03 08. Fontanar.

**VARIOS**

• **¡SIN ELECTRICIDAD!** o con ella SU NEVERA. Tres años de garantía. 22 78 78.

• **¿HUMEDADES O GOTE-RAS?** Llámenos 22 78 78.

• **IMPERMEABILIZACIONES** garantía. Llámenos 22 78 78.

• **DESMONTES** y movimiento de tierra. Presupuestos sin compromiso. 22 78 78.

**Limpiezas**  
**SIGÜENZA**

Trav. de San Roque, 3. Tel. 22 10 00. Guadalajara.

**CASTELLÓT**  
Hormigones, prefabricados, excavaciones y obras. Polígono Henares. Tel. 21 21 27.

**POR LA BOCA MUERE...**

**MANUEL FRAGA (Presidente de AP):**

“La palabra oposición es más que suficiente para explicar lo que vamos a hacer. Cuando hay un programa malo, la oposición tiene la obligación de hacer lo posible para que de este programa se aplique lo menos posible. No vamos a plantear problemas de consolidación y de reorganización, porque lógicamente no se maneja igual un partido que ha rebasado ya los 75.000 militantes que uno que hace un año no había llegado a los 20.000 militantes. Tampoco se maneja igual un grupo parlamentario de una decena de personas que el que ha rebasado el centenar en el Congreso y el medio centenar en el Senado. Veo el futuro con optimismo. La desaparición de partidos marginales en este momento es positivo para nuestro país. Es bueno que el español se sume a la corriente norte y centro europea y no a un sistema de gobierno a la italiana. Tengo el mayor respeto por la persona de Felipe González. Hasta ahora el señor González solamente le hemos visto en lides parlamentarias, y naturalmente, ahora le vamos a ver en lides de gobierno. Por lo tanto, la opinión tendremos que hacerla a partir de esa gestión. No me ha sorprendido la dimisión de Santiago Carrillo como secretario general del PCE, y veo que el futuro del partido comunista en España, si van solucionando las cosas como cabe prever es muy, muy limitado. Yo no entiendo el golpismo. Lo que quiero decir es que mientras haya terrorismo habrá muchas tentaciones golpistas; y eso lo comprende cualquiera. Y precisamente por eso, los que con razón ven con preocupación este tema del golpismo y otros deben ocuparse más en serio del terrorismo.”

**ANTONIO GUTIERREZ (Secretario general del PSUC):**

“El PSUC aprueba la dimisión de Santiago Carrillo como secretario general del PCE para propiciar cambios en este partido. En este momento Carrillo necesitaba hacer este gesto. Gerardo Iglesias ha sido elegido con amplia mayoría del comité central y su elección se ajusta a las necesidades

del partido en este momento. Los cambios en el PCE van a repercutir positivamente en el PSUC, pues apaciguarán las divergencias que hasta el momento había entre ambas formaciones. El PSUC era partidario de que Santiago Carrillo encabezara los cambios del partido, pero su dimisión tiene la ventaja de que ha desplazado toda discusión entre los que defendían su persona y los que la rechazaban. A partir de ahora, Santiago Carrillo debería participar, como él mismo ha dicho, en la dirección del PCE. No tiene sentido la concesión de una amnistía para aquellos militantes que en su día abandonaron el partido o fueron expulsados, ya que las puertas deben estar abiertas a todos los que un día decidieron irse.”

**MIGUEL ROCA JUNYENT (Líder de Convergencia i Unió):**

“El único espacio de centro que ha resistido y que lo ha hecho ampliando su base e incrementando su fuerza hemos sido nosotros. AP ha sido la herencia de una parte del voto centrista, pero no ha conseguido rellenar todo el hueco de esta opción. Es curioso destacar que en Cataluña ha ocurrido lo contrario. Es decir, a base de un gran partido como el nuestro la acción complementaria de Fraga más los residuos centristas representan porcentualmente el mismo voto e incluso un poco más que el año 1979. Por el contrario, en el resto de España la ausencia de una opción como la nuestra ha supuesto para las fuerzas no socialistas una pérdida real del voto. De esto es necesario sacar una consecuencia y es la que sería malo renunciar a la construcción de una opción que entre el socialismo del PSOE y el conservadurismo de AP pudiera definir una opción reformista capaz de heredar la previsible erosión que la acción de gobierno de los socialistas va a provocar en su propio electorado. Un gobierno socialista no soluciona de por sí los problemas existentes, sino que tiene que emplear unas técnicas y unos instrumentos para resolverlos. No creo que en el caso de que el PSOE aplique su programa electoral el panorama vaya a mejo-

rar. La mayoría que ha votado al PSOE se quedaría perpleja de que yo, por el simple hecho de que los socialistas hayan ganado, dijera ahora lo contrario de lo que he dicho en la campaña electoral. Yo voy a seguir diciendo lo mismo durante estos cuatro años. Desde un papel de oposición nos corresponde vigilar que se aplique el programa del PSOE, denunciar sus consecuencias y señalar, si se rectifica, que esta rectificación se produce precisamente para evitar el fracaso. Y que conste que esto lo diremos con mucha suavidad; no están las cosas para aparatosas denuncias que puedan erosionar las instituciones y el propio sistema democrático.”

**GERARDO IGLESIAS (Secretario general del PCE):**

“Siento un gran respeto y admiración por Santiago Carrillo, pero el nuevo secretario general soy yo y no voy a consentir secretarios generales a la sombra. Voy a defender la política aprobada en el X Congreso y lucharé con todas mis fuerzas por defender el eurocomunismo. Ya se que hay quienes preferían que volviéramos al pasado, pero yo se que así sólo conseguiremos llevar al PCE a las catacumbas. Nadie me podrá decir cuál debe ser la línea que debo seguir. He aceptado con la condición de poder hacer todos los cambios en las personas, estilos y métodos que me parezcan oportunos. Los que se han ido pueden volver, pero no porque yo sea el secretario general, sino porque las puertas del partido han estado siempre abiertas y ahora intentamos ensancharlas aún más.”

**FELIX ORTIZ (Miembro del Comité Ejecutivo Nacional del PDL):**

“UCD ha muerto y ya no le queda ninguna posibilidad. La última bocanada la dio el día que se rompió el pacto con los liberales, y ya no ha habido posibilidad de regeneración del partido en el gobierno. UCD ya no tiene razón de ser, y no hay nada más que ver quien representará a este partido en su grupo parlamentario en las próximas Cortes.”



Policía	091
Comisaría de Policía	22 51 11
Gobierno Civil	22 52 61
Policía Nacional	22 02 41
Policía Municipal	21 10 09
Guardia Civil	22 31 58
Guardia Civil de Tráfico	22 16 90
Ambulatorio de la S. S.	21 17 68
Residencia de la S. S.	22 88 00
Casa de Socorro	21 24 40
Cruz Roja	22 17 88
Donantes de Sangre	22 43 43
Bomberos	21 20 80
Taxis	21 22 45
Ayuda mecánica permanente en carretera	22 11 00
Oficina de información municipal	21 31 02

### Horario de trenes

GUADALAJARA -- MADRID-At.		MADRID-At. -- GUADALAJARA	
Salidas	Llegadas	Salidas	Llegadas
5.38	6.35	14.28	15.25
5.58	6.55(L)	14.48	15.45
6.18	7.15(L)	15.28	16.25
6.38	7.35	16.08	17.05
6.58	7.55(L)	16.28	17.25
7.16	8.15	17.08	18.05
7.38	8.35	17.28	18.25
7.58	8.55	17.48	18.45
8.18	9.15	18.08	19.05
8.28	9.25	18.25	19.25
8.48	9.45	18.48	19.45
9.28	10.25	19.28	20.25
9.48	10.30	19.48	20.45
10.24	11.21	20.27	21.24
11.08	12.05	20.48	21.45
11.28	12.25	21.11	22.08
11.48	12.45	21.30	22.27
12.28	13.25	21.48	22.45
12.52	13.49	22.05	23.03
13.28	14.25	22.29	23.14
13.55	14.40	22.48	23.45
14.08	15.05		

Todos los trenes proceden de Madrid-Chamartin invirtiendo los siguientes tiempos:  
 Desde Madrid-Ch. 13 min. a Madrid-At. (ap.)  
 Desde N. Ministerios 8 min. a Madrid-At. (ap.)  
 Desde Recoletos 4 min. a Madrid-At. (ap.)

### Autocares de línea

**Empresa Flora Villa, S. A.**  
 Madrid-Trillo-Zaorejas-Saelices de la Sal: 8.45 y 15 horas.  
 Guadalajara-Trillo: 10 y 16.10 horas.  
 Guadalajara-Brihuega: 13.30 y 19.00 horas.

**Empresa Continental**  
 Guadalajara-Madrid: 10, 14.30 y 18.15 horas.  
 Madrid-Guadalajara: 7.30, 13.15 y 15 horas.  
 Madrid-Guadalajara-Jadraque-Soria: 8.45 y 16 horas.  
 Soria-Jadraque-Guadalajara-Madrid: 10.30 y 15.30 horas.

**Empresa Samar**  
 Madrid-Guadalajara-Molina de Aragón-Teruel: 7.45 y 15 horas.  
 Llegan a Guadalajara a las 8.45 y 16 horas.  
 Llegan a Molina de Aragón a las 17.45 horas.  
 Teruel-Molina de Aragón-Guadalajara-Madrid: 8 y 14.30 horas.  
 Llegan a Molina de Aragón a las 9.45 y 16.15 horas.  
 Llegan a Guadalajara a las 11.45 y 18.15 horas.

**Empresa Vázquez**  
 Madrid-Guadalajara-Molina de Aragón: 14 horas.  
 Pasa por Guadalajara a las 14.50 horas.  
 Llegan a Molina de Aragón a las 17.45 horas.  
 Molina de Aragón-Guadalajara-Madrid: 8.30 horas.  
 Llegan a Madrid a las 12 horas.  
 A las 10 y 16.30 salen de Alcolea del Pinar hacia Sigüenza.

### Farmacias de guardia:

**HOY:** Magdalena Alba Jiménez. Miguel Fluiters, 11.  
**MAÑANA:** Mercedes Dueñas Sáenz. Miguel Fluiters, 39.

**CUPON PRO CIEGOS: 249**

### BOLETIN DE SUSCRIPCION

D. \_\_\_\_\_  
 calle \_\_\_\_\_ núm. \_\_\_\_\_ piso \_\_\_\_\_  
 Localidad \_\_\_\_\_  
 Provincia \_\_\_\_\_ Teléfono \_\_\_\_\_

**LA PRENSA**  
 Se suscribe al diario \_\_\_\_\_ por el período de un \_\_\_\_\_  
 Y PRORROGABLE HASTA NUEVO AVISO.  
 Indique con una cruz (X) la forma en que abonará su suscripción.

Giro postal núm. \_\_\_\_\_ impuesto con \_\_\_\_\_  
 fecha: \_\_\_\_\_ Firma \_\_\_\_\_  
 Cheque adjunto núm. \_\_\_\_\_

**PRECIO DE SUSCRIPCION**  
 Anual: 7.750  Semestral: 3.875

**LA PRENSA** Calle Mayor, 4. Tel.: 22 85 97.  
 ENVIÉ ESTE BOLETIN A \_\_\_\_\_ GUADALAJARA



# PROGRAMACIONES

Miércoles, 10 de noviembre

## HOY

### PRIMERA CADENA

- 13.45 Carta de ajuste.
- 14.00 Programación de cobertura regional.
- 14.55 Conexión con la programación nacional.
- 15.00 Telediario.
- 15.35 Viéndolas venir.
- 16.05 Arriba y abajo. "Amor conyugal".
- 17.00 Despedida programación nacional.

- 17.01 Programación de cobertura regional.
- 18.15 Carta de ajuste.
- 18.30 Apertura y presentación.
- 18.35 La cometa blanca.
- 19.00 El libro gordo de Petete.
- 19.02 Dibujos animados. "Una Navidad cósmica".
- 19.30 A pie, en bici, en moto.
- 20.00 Encuentros en libertad: economía.
- 21.00 Telediario.
- 21.35 Sesión de noche. "La emperatriz Yang Kwei Fei". El emperador Huang Tsung acaba de sufrir la pérdida de su

- esposa, de quien estaba ciegamente enamorado.
  - 23.20 Tele-Deporte.
  - 23.30 Telediario.
  - 23.45 Despedida y cierre.
- ### SEGUNDA CADENA
- 18.45 Carta de ajuste.
  - 18.58 Apertura y presentación.
  - 19.00 Telenovela. "El collar de la Reina".
  - 19.30 Música y músicos.
  - 20.00 El carro de la farsa.
  - 20.45 Estudio abierto.
  - 23.30 De hoy a mañana.
  - 00.15 Despedida y cierre.

## PASATIEMPOS

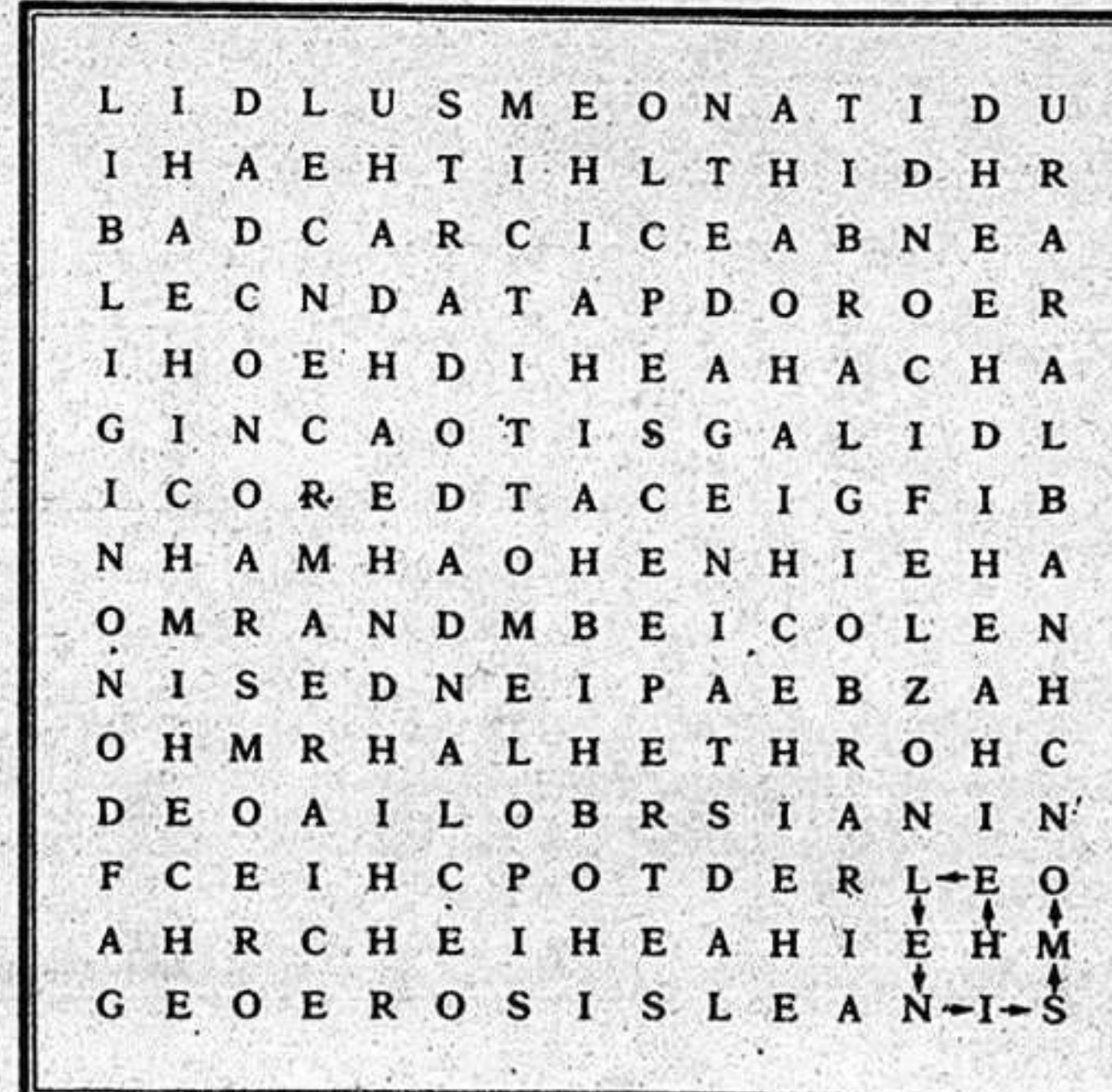

21 palabras en espiral se esconden en esta sopa. Todas comienzan por la letra H y se leen partiendo del centro de cada espiral (ver el ejemplo).

- HABILIDAD. HABITANTE. HACENDADO. HALAGADOR. HARMONICO. HEBRAISTA. HECATOMBE. HECHICERO. HEDONISMO. HELADERIA. HELENISMO. HEMICICLO. HENDIDURA. HEPATITIS. HERALDICO. HERMANDAD. HIGIENICO. HILANDERA. HINCHAZON. HIPERBOLE. HIPOTESIS.

### CORTINA CULTURAL:

Manuel de Falla, notable compositor español, fue discípulo de Pedrell y permaneció en París varios años trabajando amistad con Albeniz y Ravel. ¿Sabría decir dónde nació?

- A: San Sebastián
- B: Cádiz

### SOLUCIONES

45	87	55	7
883	447	?	1791
15	?	58	118
?	478	958	1918

NUMEROS CORRESPONDIENTES:  
111, 895, 28, 238.



• **MODERNO:** "Poltergeist. Fenómenos extraños", con Jobeth Williams, Craig Nelson y Beatrice Straight. Dirigida por Tobe Hooper. Pases a las 7.00 y 8.45.

La ciencia ficción se mezcla con el miedo para que usted sienta en su butaca auténtico terror ante lo desconocido. La acción se basa en la vida natural de cualquier familia normal, pero de repente se acercan, van llegando, ya están allí aquellos fenómenos extraños.

Burt Reynolds es Sharky, y nadie puede con él, nadie excepto el perfume de una dama.

• **IMPERIO:** "¡Caray con el divorcio", con Fernando Esteso, Rafael Alonso, Ricardo Merino, María Salerno, Nadiene Rochet, Vanesa Hidalgo, Manuel Alexandre y Agustín Gómez. Dirigida por Juan Bosh. Pases a las 7.00, 8.30 y 10.30.

Película española de típico sentido del humor y el chiste.

• **COLISEO LUENGO:** "La brigada de Sharky" con Burt Reynolds, Vittorio Gassman, Brian Keith, Charles Durning, Earl Holliman, Berbie Casey, Henry Silva, Darryl Hickman, Richard Libertin y Rachel Wald. Dirigida por Burt Reynolds. Pases a las 6.30, 8.45 y 11.

Película en la que se entremezcla la aventura, con la agresividad y el humor.

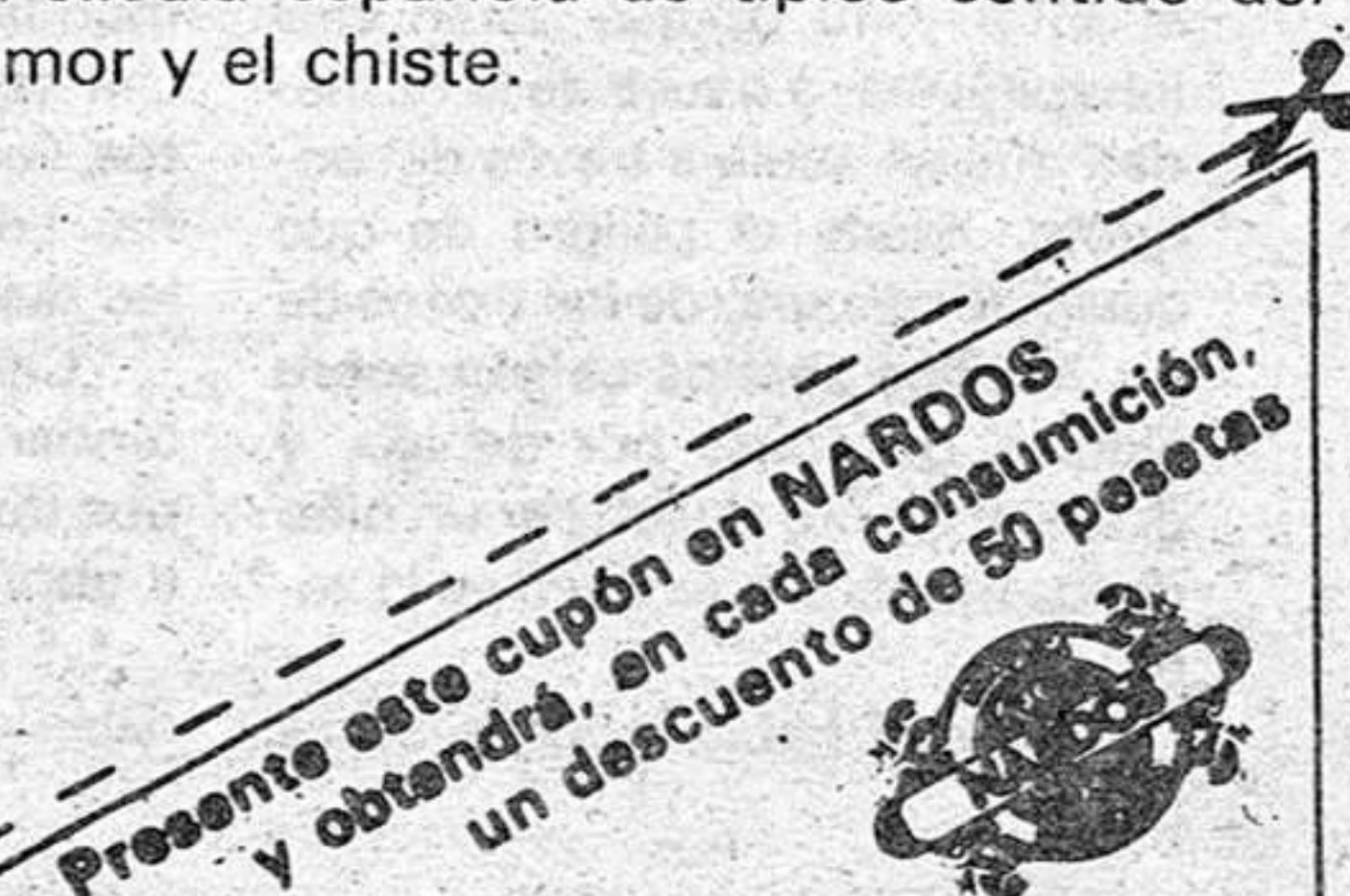

Los Manantiales, Torre 1.<sup>a</sup>

## GRIETAS Y MALOS MATERIALES

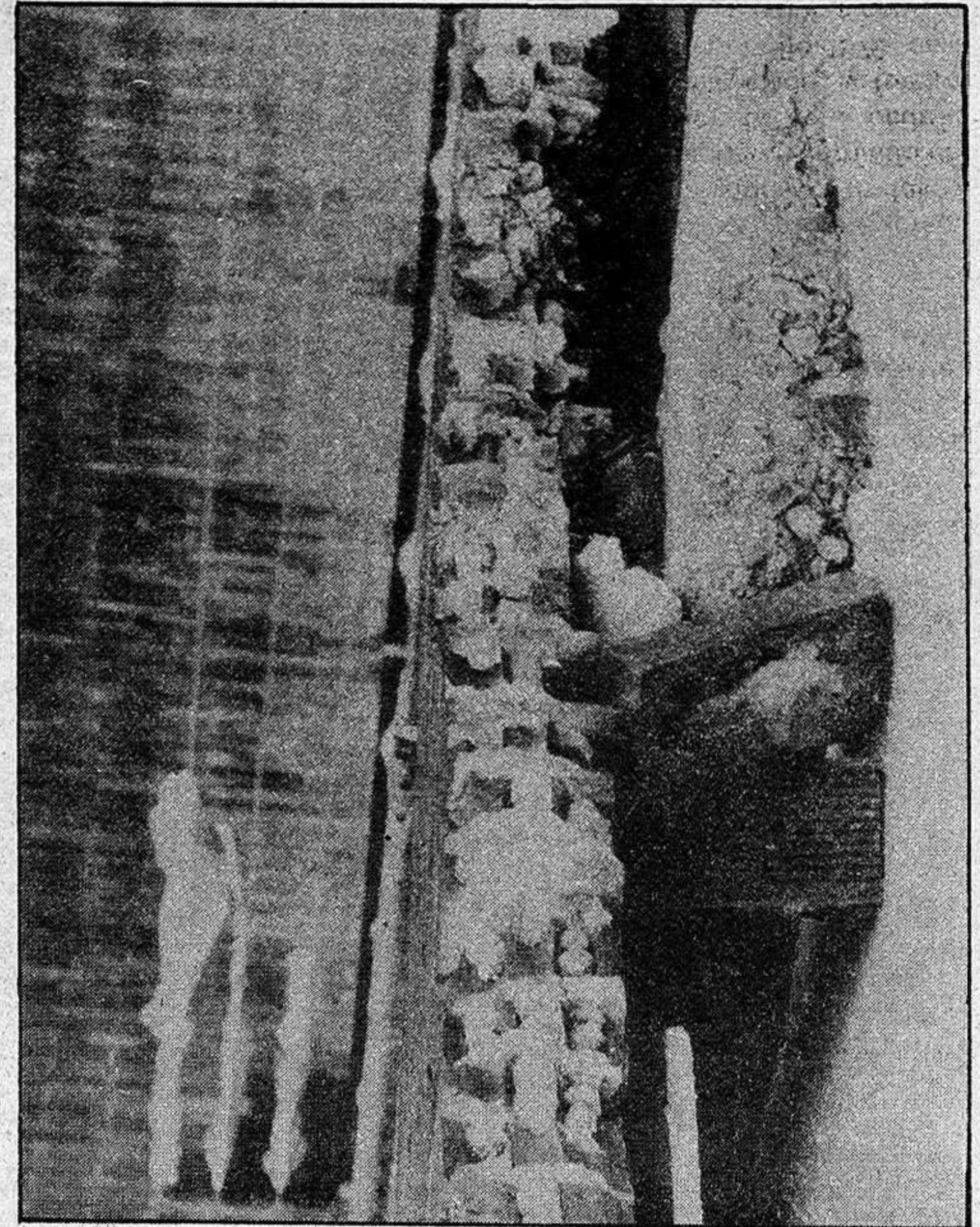
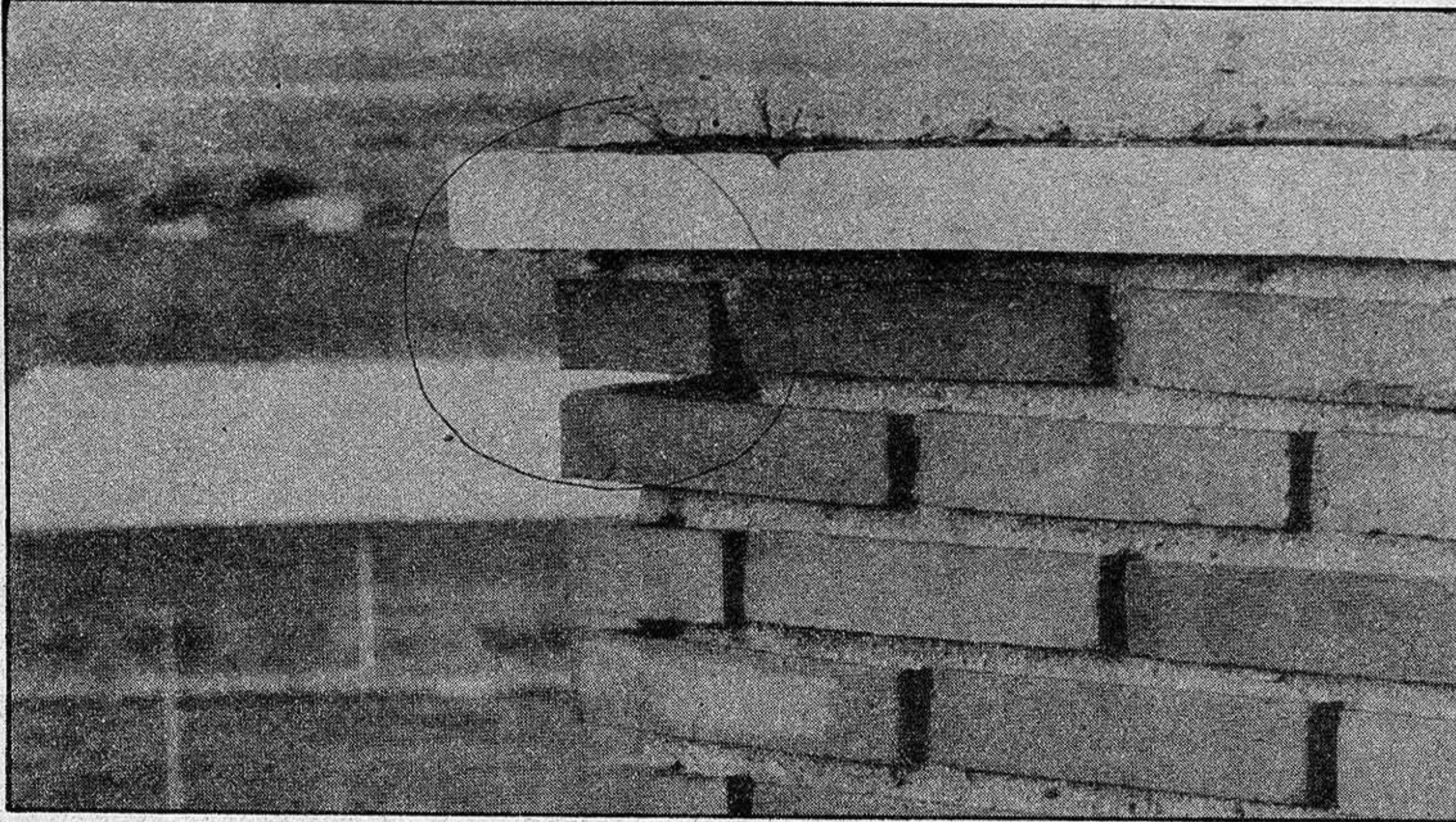

## El domingo se desmoronó la fachada

En la Torre Primera de Los Manantiales se produjo el pasado lunes a las seis de la mañana un estruendo impresionante que despertó a los vecinos. "Creí que era un trueno —nos dijo una vecina— pero me desperté llorando del susto que me dio el ruido". No se trataba de un trueno, era una parte del revestimiento de la fachada que se había venido abajo, afortunadamente a una hora en la que las calles estaban desiertas y nadie entraba o salía del supermercado y la carnicería que hay justo debajo del lugar del derrumbamiento.

Actualmente la fachada presenta un aspecto horrible, a pesar de que ya se han comenzado las obras para reconstruir el roto. "Nosotros creemos —aseguran los vecinos de cualquiera de las 44 familias habitantes de la torre— que van a limitarse a poner otro parche, tal y como han ido haciendo en numerosas ocasiones".

Y con parches, como ellos mismos dicen, no se soluciona nada. Porque se mire por el lado que se mire, los ladrillos que cubren la fachada están agrietados y rotos, y el cemento que sujeta los ladrillos más bien parece tierra y no de muy buena calidad, ya que con sólo pasar el dedo se desprende. Ya son dos los pisos, el 11 b y 10 b, que están casi inhabitables, a causa de la humedad que se cuela a través del boquete. Existe el peligro de que cualquier día uno de los trozos de los ladrillos sueltos caigan sobre alguien que pase por debajo, y que fácilmente puede ser un niño de los muchos que viven en la zona.

Pero que había muchas cosas

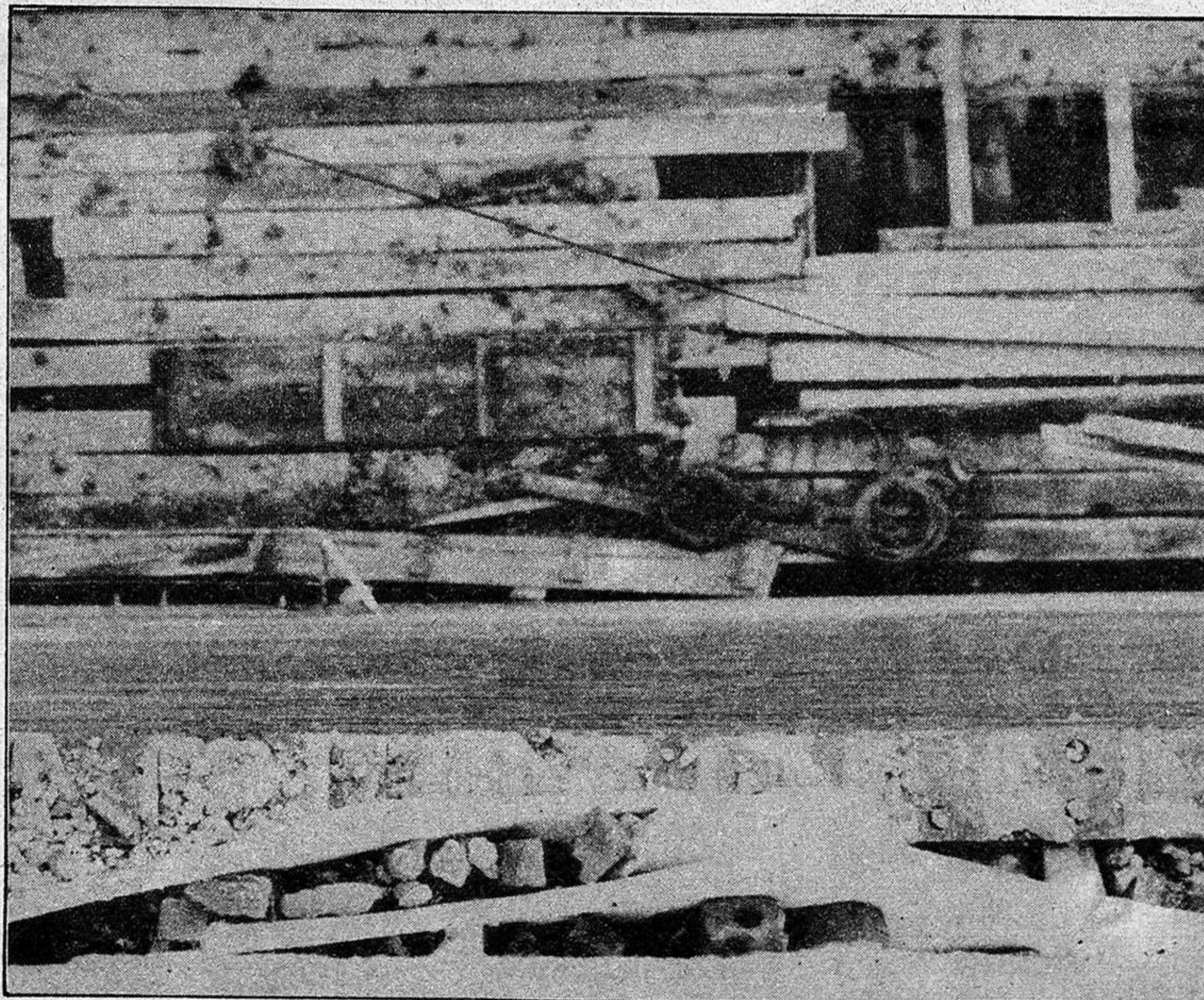

que no andaban bien ya lo sabían los vecinos, y lo sabían por un informe que en octubre de 1976 mandaron hacer al Colegio Oficial de Aparejadores y Arquitectos Técnicos del Centro de España. Lo que en el documento se lee deja todo muy claro:

"Certifico, a mi leal saber y entender, se han observado tres tipos de anomalías entre proyecto y obra ejecutada:

1.º de omisión: en la Albardilla de piedra artificial en remate

peto de terraza.

—Persianas de plástico colocadas, incluso accesorios y capitalizados correspondientes, en ventanales y puertas divisorias entre salón-terraza.

—Cocinas para gas con tres fuegos y horno.

—Puertas cortavientos en Hall de entrada a la Torre, incluso accesorios correspondientes, colocadas.

—Garage infantil en Hall de entrada a la Torre.

—Formación de chimeneas de extracción de humos con conductos tipo SHUNT incluso remate superior.

2.º de incorrecta instalación y deficiencias de material:

—Calefacción central, no se ha previsto una ventilación adecuada en la sala de calderas, la evacuación de humos y gases funciona muy deficientemente, se han comprobado detalles constructivos que no están de acuerdo con el proyecto de la ca-

sa instaladora. La falta de una ventilación adecuada, ocasiona contaminación de portal, escalera y viviendas, ocasionando problemas graves tanto salubres como higiénicos, ya que dichos humos ennegrecen techos y paredes comunes y particulares.

—Pavimento terrazo de china fina colocada, se ha sustituido por parquet de mala calidad.

—Portero automático no ha funcionado en ninguna de las viviendas desde que se hicieron propietarios de cada uno de los pisos.

—SE OBSERVA DESMORONAMIENTO DE ALGUNOS DE LOS LADRILLOS DEL CERRAMIENTO DE LA FACHADA DE LA TORRE POR MALA CALIDAD DE LOS MISMOS.

3.º de sustitución:

—Calentadores para calefacción y producción de agua caliente individual, se han sustituido por calefacción central.

—Cercos interiores de madera para pintar, sustituidos por cercos de perfil metálico de mala calidad.

Se aconseja:

Revisión general de la red de desagües general, las secciones de tuberías parecen apropiadas para dicha Torre pero no para desaguar el resto de las torres colindantes como parece ser son utilizadas.

Hasta aquí el informe efectuado, más algunos otros fallos existentes que hemos omitido en este reportaje. Si esto ocurría desde la construcción, y fue ya descubierto en el año 1976, casi es normal que un edificio con sólo diez años haya soportado lo que acaba de ocurrir.