

# LA PRENSA

ALCARRENA

AÑO IV \* Número 835

Director: Francisco J. PEREZ DE ALMENARA

Domingo, 22 Julio 1984 \* 25 Ptas

## AGOSTO ES LA FIESTA EN GUADALAJARA



(PAGINA 5)

LAS ERMITAS DE COGOLLUDO Y SU INTERES HISTORICO CULTURAL

(PAGINA 16)

nacional nacional nacional nacional

# BREVE

**FELIPE GONZALEZ, PREOCUPADO POR LA FALTA DE UN CLIMA DE CONFIANZA EN EL PAIS, SEGUN SEGURADO.** "El presidente del Gobierno coincidió con nosotros en que hay que dar al país un mensaje que cree una situación de confianza, que no existe en estos momentos, y se preguntó el por qué logros importantes como los avances en lucha, contra el terrorismo o en las negociaciones de integración en la CEE han calado tan poco en la sociedad", según declaró el presidente de la Confederación Empresarial Independiente de Madrid (CEIM), José Antonio Segurado, al comentar la reunión de más de cuatro horas de duración que mantuvo Felipe González, la noche anterior, con la ejecutiva de la patronal madrileña.

**EL PRESIDENTE CONVOCA EL LUNES A SINDICATOS Y CEOE PARA EL PACTO.** Mañana lunes el pacto social recibirá un nuevo impulso con la reunión que el presidente del Gobierno mantendrá con los sindicatos y la CEOE. Al día siguiente la negociación podría entrar en la recta final con la reunión de la primera mesa de concertación en la que, aparte de sindicatos y empresarios, participaría también el ministro de Trabajo, Joaquín Almunia, a quien Felipe González ha encargado que siga muy de cerca todo el proceso.

**HANRA DESPIDOS INDISCRIMINADOS SI LOS PILOTOS SIGUEN EN HUELGA.** Los pilotos podrían ser despedidos de forma indiscriminada en el caso de que continuasen la huelga, una vez dictaminado el laudo de obligado cumplimiento. Según fuentes jurídicas, la sentencia del árbitro, Juan Ignacio Moltó, que ayer concluyó las reuniones informativas, tiene que tener en cuenta todos los temas que enfrentan a las partes y hablar en la misma de todos ellos, incluido los despidos y sanciones. Pero si los pilotos llevaran adelante su amenaza de proseguir el conflicto si el árbitro no levanta las sanciones, la Magistratura de Trabajo podría castigar, tal y como establece la legislación vigente, con numerosos despidos. Por otro lado, es muy probable que hoy mismo se de a conocer el dictamen del árbitro con el fin de acabar definitivamente con la huelga.

**LOS PRIMEROS PRESOS DE ETA MILITAR SALIERON A LA CALLE, TRAS EL INDULTO DEL GOBIERNO.** Los primeros presos de ETA Militar acogidos a las medidas de gracia del Gobierno, en esta segunda etapa de reinserción social, salieron a la calle, en libertad definitiva, tras el indulto concedido el pasado miércoles por el Consejo de Ministros. De los cinco reclusos que se han beneficiado de estas medidas, uno había pertenecido a ETA (p-m). Juan Ignacio Bilbao, que se encontraba cumpliendo condena en la prisión de Alcalá-Meco, junto al ex etarra militar, Carlos Catalán.

## EL PAIS

**AP RECHAZA LA PROPUESTA SOCIALISTA DE QUE LOS SENADORES SEAN ELEGIDOS MEDIANTE SISTEMA PROPORCIONAL COMO LOS DIPUTADOS**

Las conversaciones entre AP y el PSOE para llegar a un acuerdo sobre el texto de la futura ley electoral se han dificultado notablemente, al rechazar el partido conservador la propuesta socialista de cambiar el sistema de elección del Senado de mayoritario a proporcional con listas cerradas. El secretario general de AP, Jorge Verstrynge, asegura que el PSOE pretende reformar la ley electoral "a su gusto y necesidad", para poder "seguir teniendo la mayoría parlamentaria con menos votos", ya que augura para los socialistas una fuerte pérdida de respaldo popular en las próximas elecciones legislativas.

Fuentes gubernamen-

tales han informado, por su parte, que si el consenso entre las dos fuerzas mayoritarias del país no fuese posible, el vicepresidente Alfonso Guerra sería partidario de continuar con las normas electorales vigentes desde 1977. Guerra ha opinado que el coste en imagen de una ley electoral aprobada solamente con los votos de los socialistas sería mucho mayor que concurrir de nuevo a elecciones con el actual decreto ley sin modificar. A pesar de ello, la Constitución fija el carácter provisional de las actuales normas electorales e insta a los partidos políticos a elaborar una ley orgánica electoral.

Esta circunstancia ha motivado que los socialistas se planteen como otra de las posibilidades convertir en ley orgánica las actuales normas en todos los comicios legislativos desde el 15 de junio de 1977.

La proposición de reforma de la ley

electoral fue presentada por Alfonso Guerra a los representantes de AP Jorge Verstrynge y Abel Matutes, en la última reunión mantenida para abordar este tema, celebrada el pasado 17 de junio. La postura socialista provocó un rechazo entre los representantes conservadores, uno de los cuales calificó el encuentro con Guerra como "muy acre, tenso y decepcionante".

Tras manifestar al vicepresidente del Gobierno que si no modificaba la propuesta no apoyarían la ley electoral, ambas partes quedaron en volver a reunirse con una eventual solución de síntesis. Pese a que acordaron verse en breves días, esta reunión aún no se ha producido, por lo que las conversaciones siguen rotas y el secretario general de AP asegura que "si no cambian mucho las cosas, el PSOE impondrá con el rodillo parlamentario su propia ley, pero que no cuente con nosotros".

### EL HUMOR DE LOS DEMAS

MINGOTE EN ABC



región

región

región

región

EDITADO POR LA  
DIRECCION GENERAL  
DE TURISMO DEL  
GOBIERNO AUTONOMO

FOLLETO  
INFORMATIVO  
SOBRE CAZA

Con el título "Cazar en Castilla-La Mancha, un sueño posible", la Dirección General de Turismo del gobierno autónomo acaba de editar un folleto informativo que, a lo largo de 32 páginas, suministra abundantes datos en torno a los recursos cinegéticos de la región. El nuevo proyecto, realizado en colaboración con viajes Marshal, sale con una tirada inicial de 75.000 ejemplares impreso a cuatro colores, traducido a los idiomas francés, inglés, italiano y alemán.

Existe el propósito de dotar a esta publicación de la máxima divulgación a nivel nacional e internacional, a cuyo efecto, con el apoyo de las oficinas en el extranjero de la Dirección General de Turismo, se van a llevar a cabo presentaciones a los medios informativos especializados de Inglaterra, Italia, República Federal Alemana y Francia, junto a la inserción de anuncios publicitarios en revistas de los citados países.

Respecto a nuestro país, el plan de potenciación de la caza regional, comprende una campaña propagandística durante los meses de septiembre, octubre, noviembre y enero a la que se unirá la distribución masiva del folleto cinegético en las zonas con que cuentan con mayor número de adeptos a esta práctica deportiva y recreativa, como pueden ser Galicia, País Vasco, Cataluña, Madrid y Levante.

## LA CONSEJERIA DE TRANSPORTES, EN DESACUERDO CON CERRAR LA LINEA FERROVIARIA VILLACAÑAS-QUINTANAR

Pese a no haberse pronunciado aún oficialmente sobre el particular la Junta de Comunidades de Castilla-La Mancha, la Consejería de Transportes y Comunicaciones no comparte el criterio recogido en un informe y confeccionado por el Instituto de Estudios del Transporte en el que se aconseja la suspensión de la línea ferroviaria Villacañas-Quintanar, en razón a una supuesta nula rentabilidad.

Las discrepancias del departamento de Transportes y Comunicaciones del gobierno autónomo con las conclusiones del informe no son en cambio tan acusadas en lo que afecta al dictamen negativo que se formula sobre la línea Cincocasas-Tomelloso, cuyo rentable déficit parece evidente.

El próximo lunes, Alfredo Arija, titular de la Consejería de Transportes y Comunicaciones mantendrá una entrevista con el subsecretario

del Ministerio para ampliar los datos e informaciones que sobre ambas líneas ha elaborado el Instituto de Estudios del Transporte y obtener al tiempo el criterio de su departamento de mantener en funcionamiento la línea Villacañas-Quintanar, que no ha registrado hasta la fecha un balance deficitario y con la colaboración del departamento comercial de Renfe, podría haber, incluso, aumentado su rentabilidad.

En este sentido, Alfredo Arija argumentará que además de una fábrica de aceites e industrias del vino, actuales usuarios de la citada línea, una asociación de remolacheros ha comunicado su interés por utilizar el servicio que une a Villacañas con Quintanar. Según el contrato programa que Renfe propondrá al Consejo de Ministros, en Castilla-La Mancha se desmantelarían 44 kilómetros de vía, por los que disarren

únicamente transportes de mercancías. Por una parte, los 19 kilómetros de la línea Cincocasas-Tomelloso y de otra los 25 pertenecientes a la línea Villacañas-Quintanar.

De acuerdo a ese mismo contrato-programa, las comunidades autónomas que se veían afectadas en mayor medida por la política de supresión de líneas deficitarias son Castilla-León, con 915 kilómetros, Andalucía con 906 y Aragón con 298. En el extremo opuesto, Galicia sólo ofrece 6 kilómetros susceptibles de desaparición.

En todo caso, la decisión definitiva no se producirá hasta una de las reuniones que celebre el Consejo de Ministros en el mes de septiembre. Antes de ese plazo, Alfredo Arija entablará conversaciones con el ministro de Transportes a fin de llegar a un acuerdo que asegure la supervivencia de la línea Villacañas-Quintanar.

### 18 PROYECTOS PARA LA GAEI DE CASTILLA-LA MANCHA

Un total de 18 proyectos, de índole tanto industrial como agrícola, han sido remitidos a la Dirección General de Acción Territorial,

organismo encargado de coordinar las solicitudes de aquellas empresas interesadas en acogerse a los beneficios de la Gran Área de Expansión Industrial de Castilla-La Mancha.

A primeros del mes

de octubre y previa evaluación de la Comisión calificadora varios de estos proyectos podrían estar ya sobre la mesa de trabajo del Consejo de Ministros para que resuelva en un sentido u otro.

10 MILLONES DE NIÑOS  
SE HAN CONVERTIDO EN  
TULLIDOS FISICOS Y  
MENTALES. TU PUEDES  
AYUDARLES  
HACIENDOTE SOCIO DE



unicef

### PODOLOGO ORTOPEDIA Y AFECCIONES DEL PIE

Consulta Previa Petición de hora.  
Teléfono 23 13 97

Constitución, 31 bajo

Guadalajara

### NOTAS CORTAS

**SUSTITUCION DEL PRESIDENTE.** Con fecha de 17 de julio, el Diario Oficial de Castilla-La Mancha publica el decreto 87/1984 de 10 de julio, sobre sustitución reglamentaria del presidente de la Junta de Comunidades de Castilla-La Mancha por su ausencia del territorio de la comunidad autónoma. Decreto por el que el presidente de Castilla-La Mancha, José Bono, durante su ausencia y hasta su regreso, dispone que se encargará del ejercicio de la Presidencia de la Junta, con carácter interino, el consejero de Industria y Comercio, Fernando Novo.

**VISITA A PUERTO-LLANO.** El consejero de Sanidad, Bienestar Social y Trabajo de la Junta de Comunidades de Castilla-La Mancha, Juan José de la Cámara, acompañado por los directores generales de Bienestar Social y de Trabajo y Planificación, Plaza y Galván, visitarán durante la mañana del próximo jueves, día 26, el municipio ciudarealeño de Puertollano. El desplazamiento de De La Cámara obedece a una invitación del alcalde de la localidad que ha expresado el deseo de que el consejero conozca sobre el terreno el funcionamiento y problemática del Centro de Salud de Puertollano.

Por otra parte, Juan José de la Cámara y la primera autoridad local tratarán cuestiones relacionadas con un Centro de Salud Polivalente.

provincia provincia provincia provincia

**PRESUPUESTOS ORDINARIOS DE PEÑALVER, YEBRA, HITA Y MILMARCOS**

Recientemente, han aparecido publicados en el Boletín Oficial de la Provincia, los presupuestos ordinarios, aprobados definitivamente, de los Ayuntamientos de Peñalver, Yebra, Hita y Milmarcos, entre otros.

Peñalver cuenta con

un presupuesto ordinario para el presente ejercicio de 1984 que asciende a 4.576.886 pesetas.

En el caso de Yebra, el presupuesto asciende a 7.000.000 de pesetas.

Por su parte Milmarcos, que cuenta con una joya de tea-

tro adquirido recientemente por la Diputación Provincial, tiene un presupuesto ordinario de tan sólo 1.880.000 pesetas.

Finalmente, cabe señalar que el presupuesto ordinario del Ayuntamiento de Hita tampoco es muy elevado, ya que asciende a

4.019.000 pesetas.

Destacar, por otra parte que al igual que comentábamos el pasado año, se debería tomar alguna medida para que los Ayuntamientos de nuestra provincia tuviesen aprobados sus respectivos presupuestos ordinarios

para el presente ejercicio por lo menos antes del primer trimestre de año y no como viene sucediendo desde siempre en donde, en algunas ocasiones, los presupuestos de un año se aprueban casi cuando finaliza el ejercicio.

**EXPERTOS ESPAÑOLES ELABORAN UN PLAN DE SEGURIDAD NUCLEAR**

Ayer aparecía publicada en un rotativo madrileño una información sobre el plan de seguridad nuclear que van a llevar a cabo un grupo de expertos españoles. Dada la especial característica de nuestra provincia, que cuenta con una central nuclear en funcionamiento y otra en construcción, seguidamente les informamos sobre la nota publicada:

Expertos españoles representantes de todos los organismos dedicados a la seguridad nuclear participan en la elaboración de un plan de investigación y desarrollo en materia de seguridad atómica y protección radiológica. El viernes se reunieron por primera vez en la sede del Consejo de Seguridad Nuclear, de Madrid, para preparar un método de trabajo.

El Consejo de Seguridad Nuclear, coordinará la redacción de dicho plan.

Los objetivos del plan se inspiran en cuatro principios: incrementar la seguridad nuclear de las instalaciones; alcanzar la máxima independencia tecnológica; analizar los aspectos específicos de esta energía como fuente de radiaciones, para alcanzar la mayor protección; y utilizar a fondo la capacidad investigadora española.

**TALBOT HORIZON DIESEL**  
**CERO PESETAS**  
**POR KILOMETRO.**



Ahora, el Talbot Horizon Diesel viene con más de 1.000 litros de Gas-Oil gratis, (\*) para que no gaste nada: cero pesetas por kilómetro, durante muchos miles de kilómetros.

Disfrute ya del Diesel más completo de su categoría. Por equipamiento y confort (dirección asistida, elevalunas eléctrico, suspensión independiente...). Por rendimiento y economía (4,5 litros a los

100 Km. a 90 Km/h.). Y todo con un motor Peugeot de 1.905 cc. capaz de lanzarle sin esfuerzo a 156 Km/h. Con toda garantía.

\* Desde el 6 al 31 de Julio.

**TALBOT HORIZON DIESEL**  
*Nunca tener un Diesel fue tan rentable.*



**PEUGEOT TALBOT**  
**FUERZA DINAMICA**

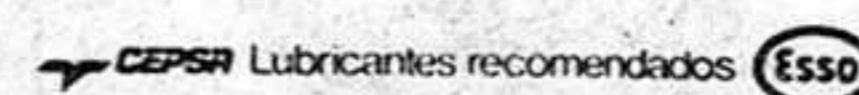

provincia provincia provincia provincia

# LA PROVINCIA ES UNA FIESTA EN AGOSTO

Agosto es uno de los meses del año, junto con septiembre, más característicos en nuestra provincia, porque una gran mayoría de nuestros pueblos celebran sus fiestas, entre la tradición religiosa y la profana, los encierros y desencajonamientos y el buen comer y beber. Verberas por las noches de verano, en la plaza de los pueblos, al son de un buen grupo musical, o no tan bueno,

que más da, y en compañía de los amigos, familiares y vecinos. Agosto es la fiesta en Guadalajara. Es también, un conocer mejor nuestros pueblos y costumbres. Sin duda, una buena oportunidad para ello, acompañada de alegría y bullicio, nos las dan las fiestas de estos pueblos que a continuación relacionamos:

- Aldeanueva de Guadalajara, día 16, San Roque.
- Algar de Mesa, 4 y 5, Santo Domingo.
- Amayas, 3, y 4.
- San Andrés del Corgosto, 16, San Roque.
- San Andrés del Rey, 15, Nuestra Señora de los Remedios.
- Arroyo de las Fraguas, 16, San Roque.
- Atanzón, 28, San Agustín.
- Azañón, 15, Patrona.
- Baidés, 16, San Roque.
- Brihuega, 15, 16 y 17, Virgen de la Peña.
- Bustares, 16.
- Campillo de Dueñas, 24, Fiestas de la localidad.
- Campillo de Ramas, 17, La Magdalena.
- Canales del Ducado, 15 y 16, San Roque.
- Cantalojas, 15 y 16, Virgen de Agosto.
- Cogolludo, 15 y 16, Virgen de Agosto.
- Condenios de Arriba, 15, 16 y 17, Ntra. Sra. de la Asunción.
- Corgostrina, 15, 16 y 17.
- Checa, 24 al 27, San Bartolomé.
- Chequilla, 19, 20 y 21, Stmo. Cristo de la Fortaleza.
- Durón, 15 al 18, Ntra. Sra. de la Esperanza.
- Fuentelaencina, 27 al 31.
- Fuentelsaz, 16,

- San Roque.
- Alcoroches, 22, 23 y 24, San Timoteo.
- Fuentelviejo, 16 y 17, San Roque.
- Gaspueña de Bor-nova, 15.
- Herrería, 15 y 16, Asunción Ntra. Sra. y San Roque.
- Hiendelaencina, 22, Patrona.
- Higes, 16, San Roque.
- Hombrados, 28, San Agustín.
- Illana, 15, 16 y 17, San Roque.
- Loranca de Tajuña, 4, Santo Domingo.
- Lupiana, 24, San Bartolomé.
- Luzaga, 15 y 16, San Roque.
- Mazarete, 15, 16 y 17, Virgen de las Nieves.
- Megina, 16 y 17, San Roque.
- Membrillera, 28, San Agustín.
- La Mierla, 15, Asunción Ntra. Sra.
- Millana, 29, La Fuensanta.
- Milmarcos, 15 y 16.
- Molina de Aragón, 30-V/5-IX, Santo Cristo de las Victorias (1.º septiem-bre).
- Montarrón, 6, Stmo. Cristo.
- La Nava de Jadra-que, 31, San Ramón.
- Navalpotro, 15,

- San Roque (Almueda de pan y queso benditos).
- Navas de Jadra-que, 15.
- Olmeda de Cobeta, 16, San Roque.
- El Ordial, 15, San Sebastián.
- Pastrana, 14, 15 y 16, Fiestas popula-res.
- Peralejos de las Truchas. 9 al 12, Ntra. Sra. de Ribag-rda.
- Piqueras, 15 y 16, Virgen de Agosto.
- Poveda de la Sierra, 16, San Ro-que.
- Prados Redondos, 14, 15 y 16, Santa Espina. Stma. Virgen y San Roque.
- La Puerta, 15, Fiestas patronales.
- Rebollosa de Ja-draque, 16, San Ro-que.
- Renales, 16, San Roque.
- Romanones, 15, Ntra. Sra. de la Asunción.
- Rueda de la Sie-rra, 5, Virgen de Agosto.
- Sacecorbo, 24 al 26, San Bartolomé.
- Sacedón, 28, 29, 30 y 31, Santa Cara de Dios.
- Sayatón, 15, 16 y 17, San Roque.
- Semillas, 16 al 18, San Roque.

- Sigüenza, 15, San Roque.
- Taravilla, 17, 18 y 19, San Roque.
- Tartanedo, 24 y 25.
- Tierzo, 16, San Roque.
- Torrecuadrada de Molina, 18, 19 y 20, Santa Elena.
- Torremochuela, 24 y 25, Ntra. Sra. de la Merced.
- Traid, 12, 13 y 14, Fiestas Patrona-les.
- Uceda, 15, Virgen de la Varga.
- Valdearenas, 16, San Roque.
- Valdesotos, primer sábado y domingo del mes.
- Viana de Monde-jar, 15, Fiestas Pa-tronales.
- Villed de Mesa, 24 y 25, San Bartolo-mé.
- Viñuelas, 31, S. Ramón Nonnato.
- Lá Yunta, 27, 28, 29 y 30, Fiestas patronales.
- Zarzuela de Ja-draque, 15.

## REUNION DE PARLAMENTARIOS SOCIALISTAS CON LA AGRUPACION DE EL CASAR

Recientemente, los parlamentarios nacionales Javier López, Javier Solano y Alfonso Trillo visitaron la Agrupación socialista de El Casar, manteniendo una reunión en la que se trataron temas relativos al próximo Congreso Federal y sus

preparativos. Así mismo, la agrupación y los parlamentarios socialistas estudiaron diversos temas del Ayuntamiento de El Casar, cuyo equipo de Gobierno, a juicio de los concejales socialistas, está realizando una pésima gestión.

**LEA**  
**LA PRENSA**  
ALCARRERA  
**SU DIARIO**

## EL PANAL

Todavía hoy se sigue comentando la polémica elección de los 50 consejeros de la Institución Cultural Marqués de Santillana, en el sentido de que se ha buscado una serie de intereses más que unas personas interesantes que realmente puedan aportar algo a la tan criticada institución. Por el momento, a pesar de que el Patronato continúa más o menos funcionando, están elegidos los presidentes de las diez secciones culturales. Julio y agosto es un intermedio vacacional en donde el movimiento brilla por su ausencia. Y en septiembre se supone que se formará el Consejo General y a partir de estos momentos se comenzarán a reunir las secciones y a hacer cosas. A nuestro entender, la Institución necesita mucha más agilidad. Las reuniones son importantes, que duda cabe, pero también lo es -y más- los hechos y las actuaciones. Eso sí, bien pensadas y donde se obtengan unos lógicos beneficios, no económicos, pero sí en cuanto a la captación del interés popular. Habrá que esperar, no obstante al mes de septiembre, para poder tener una visión más objetiva de la actuación de este patronato provincial.

o o o o

Según algunos comentarios, la próxima semana se celebrará pleno en la Diputación Provincial para luego descansar en agosto y volver en septiembre.

## EMPRESA PRODUCTORA CINEMATOGRAFICA DE PRIMERA LINEA

### BUSCA

#### DELEGADOS DE ZONA

a comisión para distribuir su catálogo de películas en vídeo en Castilla-La Mancha.

Preferible con red u organización propia en la zona. Imprescindible experiencia previa en ventas.

Interesados dirigirse a:  
KALENDOR VIDEO S.A.  
c/ Pintor Juan Gris 5  
28020 MADRID

ANTENA

# No te los lleves

Cuando tu vida se apague,

# tus riñones

pueden salvar dos vidas

# Dónalos.

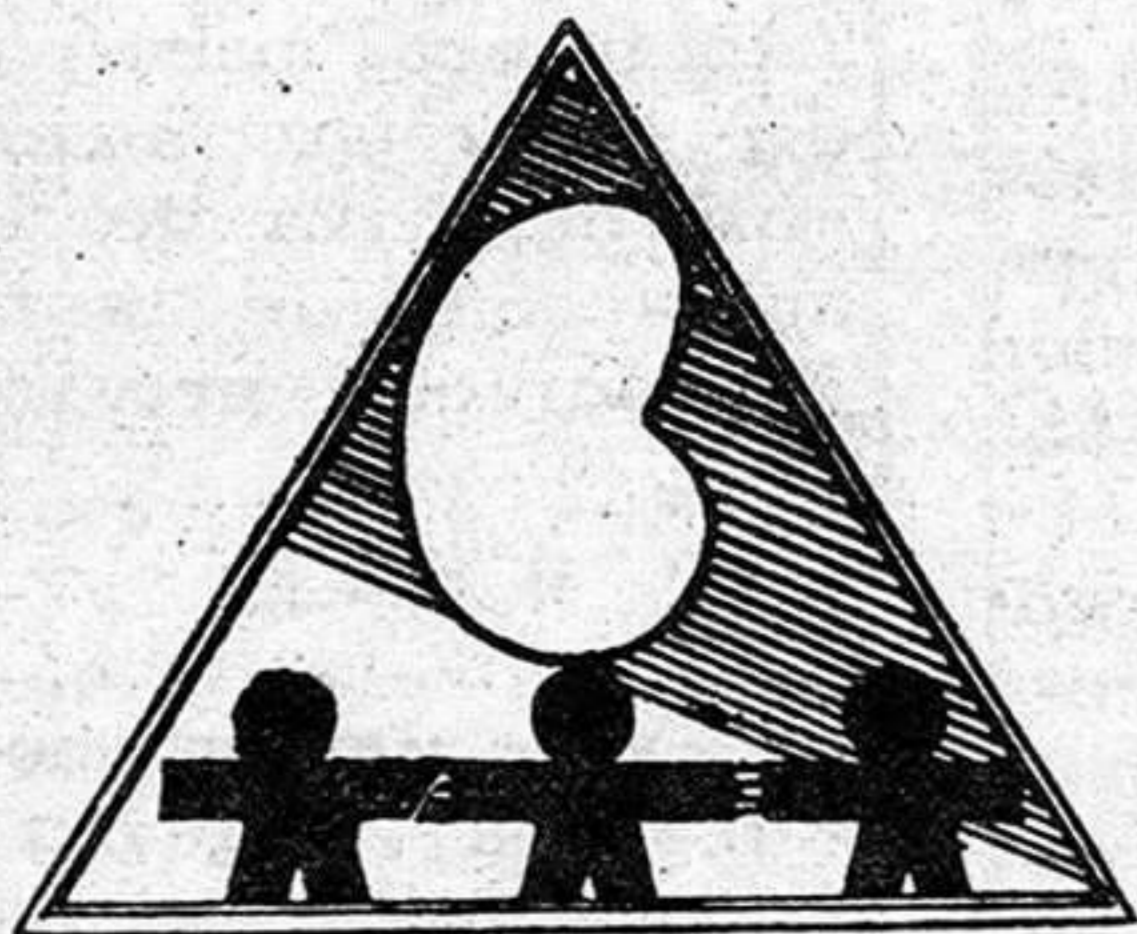

**RIÑÓN**

**ASOCIACION DE ENFERMOS RENALES**  
Eguilaz, 6 - Bajo Dcha. - Teléfono 4488609 - MADRID-10

**opinión - opinión - opinión - opinión - opinión**

**EL ESPEJO POLITICO**

**HUELGAS Y RECTIFICACIONES**

Todo espejo debe reflejar fielmente la realidad circundante. Por esa obvia razón este "Espejo político" no puede por menos que ocuparse de los recientes paros en diversas poblaciones españolas realizados como protesta ante la reconversión naval.

Seria estúpido y ciego el gobierno si no percibiera ante esos paros masivos un profundo disgusto de la clase obrera ante una política económica que solo produce paro hoy y miseria mañana. Esos forzados huelguistas se preguntan una y mil veces si no hay otras soluciones más humanas, más justas y si es congruente que un gobierno que dimana del centenario partido de los trabajadores españoles; es decir, del PSCE, pueda consentir tamaña aberración en contra de la clase obrera.

Se ha visto con absoluta claridad que una huelga general total puede producirse, puesto que las condiciones objetivas se están ya alcanzando.

No nos extraña, por tanto, que don Miguel Boyer, el ministro "que todo lo aprendió de los libros", rectifique ciertas manifestaciones suyas publicadas en la Prensa nacional, en las que decía que "en la presente legislatura se perderían más de 450.000 puestos de trabajo". Esa noticia nos alegra muchísimo, pues demuestra que el Sr. Boyer está aprendiendo mucho en el "libro de la vida", que es un "texto" excelente para circular en este mundo con paz de espíritu y comprensión entre las más variadas gentes que nos puedan rodear.

Y seguimos con el tema de rectificacio-

nes... necesarias.

También la Prensa nacional nos ha dicho que los Sres. Bofill y Galeote se han declarado -así, como suena- "Atlantistas de toda la vida", o sea, amantes y fieles admiradores de la OTAN, declaraciones que al parecer, hoy por hoy, son contrarias al espíritu y a la letra de lo aprobado en el 29.º Congreso Federal, y esto lo dice "urbi et orbe" la secretaria de Organización del PSOE, señora García Bloise, quien por su cargo en la Ejecutiva puede decir esto y otras muchas cosas.

La rectificación de estos admiradores del "Tío Sam" y de sus "creaciones" en defensa de sus intereses particulares se impone. A nosotros, esos dos señores nos parecen más que "atlantistas de toda la vida", unos oportunistas que quizá el XXX Congreso tendrá que apartar.

Ya solo falta que el político tafallés -que no se deja ver ni allí ni en Pamplona- Carlos Solchaga, rectifique sobre la marcha sus "reconversiones salvajes", mire y remire su carnet de militante, fijandose especialmente en la O y después -hecho esto- verá como se disipan esos nubarrones de una posible huelga general total.

Estas rectificaciones -necesarias y urgentes- de prohombres del partido gubernamental nada tiene que ver con la "boutade" (gansada, en idioma cervantino) última dada a conocer del Sr. Fraga, que afirmó: "lo que mejor hace el gobierno es rectificar". El político gallego es un redomado humorista.

PICK

**BUENAS**

Los Ayuntamientos están demandando constantemente puntualidad en los pagos de impuestos y a los retrasados obligándoles mediante los respectivos recaudadores que conocen a la perfección las vías legales de apremio, señores estos que ante las corporaciones presumen de su buena gestión de cobro esgrimiendo porcentajes máximos en la recaudación; cuestión esta que, al margen de suponer una buena gestión, hace pensar que la mayoría de los ciudadanos son conscientes de su responsabilidad y tributan lo que les corresponde. Con los que así no lo hacen, nuestro Ayuntamiento en su boletín Calle Mayor se permite el lujo de publicarles, sin entender que la publicación del endeudamiento municipal podría poner en entredicho la gestión del grupo socialista mayoritario en nuestra ciudad. Por ello y sin entrar en más cuestiones, solamente quisiéramos pedir a la Corporación un tanto de seriedad en sus compromisos y previsiones, para que no se dé el caso de que, por ejemplo, tengamos luz por obra y gracia del respeto de Hidroeléctrica a los ciudadanos y a esos servicios que precisa cualquier comunidad, toda vez que nuestro Ayuntamiento debe en la actualidad DIEZ MILLONES OCHOCIENTAS VEINTISIETE MIL TRES-

CIENTAS SETENTA Y TRES PESETAS a esta empresa por los siguientes conceptos: OCHO MILLONES CUATROCIENTAS UNA MIL CIENTO SESENTA por alumbrado público, UN MILLON DOSCIENTAS QUINCE MIL CUATROCIENTAS ONCE PESETAS, por servicios a escuelas, elevación de aguas etcétera y UN MILLON DOSCIENTAS DIEZ MIL OCHOCIENTAS DOS por lo consumido en las dependencias municipales. De estas cuentas, fácilmente podrá deducir el lector que si nos alumbramos es gracias a Hidroeléctrica ya que nuestro Ayuntamiento pone de su mano todo lo necesario como para que no tengamos ni luz ni agua, aunque, eso sí, se dé mucha prisa en cobrar unos impuestos que en su mayoría se van a sufragar gastos de personal y sueldos políticos. Prediquen con el ejemplo, y no abusen de la empresa.

\* \* \*

Se ha comentado últimamente que el presidente de la Diputación había presentado querrela criminal contra nuestro director por alguno de los artículos publicados últimamente en esta sección. Hasta ahora no teníamos noticia, salvo los comentarios, de que fuese cierto el hecho, pero ya han llegado hasta este periódico las correspondientes citaciones para que el próximo día veintiseis se persone Javier Pérez de Al-

menara en el Juzgado de Instrucción número dos a declarar. No conocemos sobre qué artículos estarán presentadas, pero nos encontramos perfectamente tranquilos ante la veracidad de los mismos y lo que en ellos se dice, ya que imaginamos que cuando algo se escribe en contra de alguien es por que existen pruebas suficientes de lo dicho.

Las actuaciones, desafortunadas en su mayoría, del presidente de nuestra Diputación, han sido motivo más que suficiente como para que fuese protagonista de noticias de triste recuerdo y como las verdades escritas suelen perdurar más que las habladas, no nos extraña que le hayan dolido hasta el punto de que por obra y gracia de que se lo pidiese el grupo socialista, se haya visto obligado a presentar estas querrelas para tratar de justificar lo injustificable.

Piense el señor Tomey que conocemos perfectamente a sus colaboradores y su forma de actuar, así es que entenderá fácilmente que no metamos la pata cuando le sabemos con la escopeta cargada y dirigida hacia nosotros, máxime cuando le hemos visto chantajear a cierto comerciante mediante su acólito Goñi. Nos veremos en el Juzgado y así sabremos quién tenía razón.

PACO

local

local

local

local

local

RINCON LITERARIO

POR M. DE PRADA

ATLAS UNIVERSAL PLANETA

Atlas Universal de un tipo inédito, el "Atlas Universal Planeta" reúne mapas generales de países y continentes, mapas que ilustran en particular algunos de los problemas contemporáneos, así como gráficos de nueva concepción, además de las extraordinarias fotografías vía satélite de nuestro planeta.

Todo ello lo convierte, dentro del campo de la geografía, en una obra de consulta que abre nuevos horizontes, tanto por su carácter vivo como por la densidad de sus informaciones y presentación.

Magnífico volumen de 208 páginas, en formato 26 x 35,5, encuadernado en guaflex, el "Atlas Universal Planeta" contiene una parte cartográfica muy importante (136 páginas), con 68 mapas principales y anexos, 78 fotos, 76 gráficos y mapas temáticos, con un índice que comprende 60.000 nombres y datos estadísticos de cada país.

Las fotografías desde avión y desde satélite ofrecen un sorprendente contraste visual con los mapas. Completan el mapa con la imagen real de la superficie terrestre obtenida gracias al avión, a la estación especial (Skylab) o al satélite (NOAA-3, FRTS), y permiten comparaciones tan interesantes como instructivas. Las regiones que son objeto de una fotografía tomada desde el espacio están indicadas en un recuadro en el mapa próximo. En la mayoría de los casos la indicación de puntos de referencia como ciudades, montañas,

ríos, etc., facilita la lectura de estas fotografías.

El aficionado a viajar, el apasionado de la política internacional o de la ecología, y también el hombre, la mujer o el adolescente que desean completar su información para fundamentar su propio punto de vista, encontrarán en este Atlas al mismo tiempo la información objetiva y teórica de la cartografía, y la información viva de las fotos, los gráficos y los mapas temáticos.

VIAJAR, Revista de Rutas, Viajes y Aventuras

Ya está en los habituales puntos de venta el número 64 de la revista Viajar, cuya entretenida lectura siempre produce en el lector deseos de trasladarse inmediatamente a las capitales, regiones o países que se mencionan en los reportajes.

El ejemplar que comentamos contiene un cuadernillo-separata correspondiente a la Costa Brava, muy detallado. El resto nos ofrece los siguientes reportajes: Normandía 1944-1984. El verano más largo; España desconocida: Hervás, la bella judía; Islas Virgenes, paraíso made in USA; Verano 84: España es una playa; Singapur: el ocaso de la aventura.

Especial mención merece la sección Bolsa de Viajar-Especial. Los viajes del verano que da detalles de una gran cantidad de posibilidades viajeras con sus precios correspondientes, que el más despistado tendrá siempre a mano el dato que le saque de dudas.

CERTAMEN DE FOTOGRAFIA

Todos los vecinos de Madrid podrán participar en el concurso de fotografía convocado por la Junta Municipal del Distrito de Arganzuela, que tiene como objeto premiar la mejor fotografía en blanco y negro o color que tenga como tema la Arganzuela.

Se otorgará un premio de 25.000 pesetas para blanco y negro y otro de la misma cuantía para color, y placas conmemorativas, así como dos menciones con placa, una para cada especialidad.

Los trabajos se presentarán en formato de 24 por 18 centímetros, montados en cartulina, debidamente titulados y acompañados de una breve explicación del motivo fotografiado, con una extensión máxima de un folio,

escrito por una sola cara, mecanografiado a dos espacios.

Los trabajos se enviarán a la Junta Municipal del Distrito de Arganzuela (paseo de la Chopera, s/n, Madrid) hasta el día 23 de julio de 1984. Irán acompañados de una nota en la que se indiquen los datos personales del autor y una fotocopia del documento nacional de identidad en un sobre cerrado y lacrado.

CONCURSO DE CARTELES

La Asociación Interpeñas de Ciudad Rodrigo ha convocado un concurso de carteles para el carnaval de 1985, dotado con un primer premio de 75.000 pesetas y dos accésit de 15.000 pesetas cada uno. El texto que figurará en los carteles será: "Ciudad Rodrigo. Carnaval del Toro. 15 a

19 febrero 1985".

La técnica de los trabajos será libre, y el tamaño exterior mínimo de los carteles será de 50 por 70 centímetros, siendo la mancha útil de 48 por 68 centímetros. Se presentarán sobre bastidor o soporte rígido, sin molduras de ningún tipo y formato vertical.

En los trabajos presentados no aparecerá el nombre ni la firma del autor, debiendo consignarse al dorso el título o lema de la obra. Ese mismo título o lema figurará en un sobre cerrado, en cuyo interior constarán los datos personales del autor.

El plazo de presentación de originales se cerrará el día 8 de agosto de 1984, en la secretaría de la Asociación de Interpeñas de Ciudad Rodrigo (calle de La Laguna, 12).

II CERTAMEN REGIONAL DE PINTURA CIUDAD DE DAIMIEL

La Comisión de Educación y Cultura del Excmo. Ayuntamiento de Daimiel en colaboración con las Instituciones de Gobierno y Ahorro que en la contraportada se citan, convoca el II Certamen Regional de Pintura "Ciudad de Daimiel" con arreglo a las siguientes bases:

1.- Podrán participar todas las personas nacidas o residentes en la Región Castellano-Manchega.

2.- Cada participante podrá concurrir con dos obras como máximo.

3.- Las obras deberán ser originales.

4.- Todos los cuadros deberán estar debidamente emarcados.

5.- El Excmo. Ayuntamiento de Daimiel se inhibe de toda responsabilidad en caso de deterioro o

robo, quedando el embalaje, transporte y seguro de las obras por cuenta del propio autor o persona delegada de él.

6.- Las obras deberán remitirse al Excmo. Ayuntamiento de Daimiel, Plaza de España n.º 1, hasta el 22 de agosto de 1984.

7.- Cada una de las obras presentadas deberán ser firmadas por los autores, haciendo constar en tarjeta que se acompañará a cada una de ellas el título de la obra, dimensiones, técnica, nombre, apellidos y domicilio del autor.

8.- La exposición se realizará en el Salón de Sesiones del Excmo. Ayuntamiento de Daimiel durante los días comprendidos entre el 31 de agosto y el 16 de septiembre, ambos inclusive.

9.- Se establecen los siguientes premios:

Primero: 200.000 pesetas.

Segundo: 100.000 pesetas.

Un accésit de 50.000 pesetas a la mejor obra de un pintor de la localidad que no haya obtenido alguno de los premios anteriores.

10.- Las obras premiadas pasarán a ser propiedad del Excmo. Ayuntamiento de Daimiel para el incremento de su Patrimonio Cultural.

11.- La entrega de premios se efectuará el día 16 de septiembre, con ocasión de la clausura de la Exposición.

12.- Los premios deberán ser recogidos por los propios galardonados o persona debidamente autorizada por él.



local local local local local

## UNA DE RECORDATORIA

Nunca está de más recordar lo que el grupo socialista prometió en su programa electoral, con motivo de las elecciones locales celebradas el pasado año. Esto no quiere decir que no se hayan realizado proyectos e ideas, porque tienen tiempo para ello durante todo el mandato de nuestro Ayuntamiento, pero entendemos que es conveniente recordarlo de vez en cuando, para conocimiento de nuestros lectores y el ciudadano en general y como recordatorio de nuestros políticos. Hoy vamos a enumerar algunos de los proyectos que nuestro Ayuntamiento deberá cumplir hasta las próximas elecciones y que se incluían

en el programa electoral:

- Superación de los déficits de equipamiento de los barrios en cuanto a zonas verdes y deportivas, guarderías y locales destinados a equipamientos socio-culturales.
- Terminación de los colectores generales y construcción de la depuradora.
- Saneamiento de las márgenes del río Henares.
- Nueva conexión con el Alamín.
- Creación de un auditorio municipal.
- Recuperación del folklore y tradiciones populares.
- Institución de unas Jornadas de Recuperación de la identidad cultural de Guadalajara: Historia, Actividades, De-

sarrollo del Municipio, Cultura Local, etc.

- Ajardinamiento y recuperación del entorno del palacio del Infantado en colaboración con el Ministerio de Cultura.
- Creación de un camping municipal.
- Dotación de pistas deportivas abiertas en todos los barrios para uso propio de los vecinos.
- Promoción del movimiento vecinal en Guadalajara y de las asociaciones de vecinos, como protagonistas de la vida ciudadana. Promoción de locales de reunión de las asociaciones en todos los barrios.
- Eliminación de las barreras arquitectónicas en los edificios públicos necesarios.

## La Calle

La moción presentada por Paulino Noguezales sobre ampliación de explotaciones agrarias en los barrios de la capital ha dado lugar a más de un comentario. Hay gente que dice que vale, que muy bien que lo prohíban, pero se preguntan cómo es posible que en pleno casco urbano de Marchamalo se haya aprobado en fecha reciente una nave de ordeño y que estén funcionando varias igualmente en el casco urbano. La cuestión que puede plantearse tiene dos vertientes: una, si realmente se perjudica al barrio por explotaciones como esta y otra, o se cumplen las leyes para todos o para ninguno, porque si no, a lo mejor tiene razón el concejal del Grupo Popular y en este caso concreto existe una cuestión personal.

o o o o o

Los que nos vamos a tomar las vacaciones en agosto -originales que somos- estamos ya contando los días que faltan; nueve exactamente, para tener nuestro merecido descanso. Y los que vuelven, pues a currar de nuevo.

DARDO

## La última moda italiana se lleva muy bien.

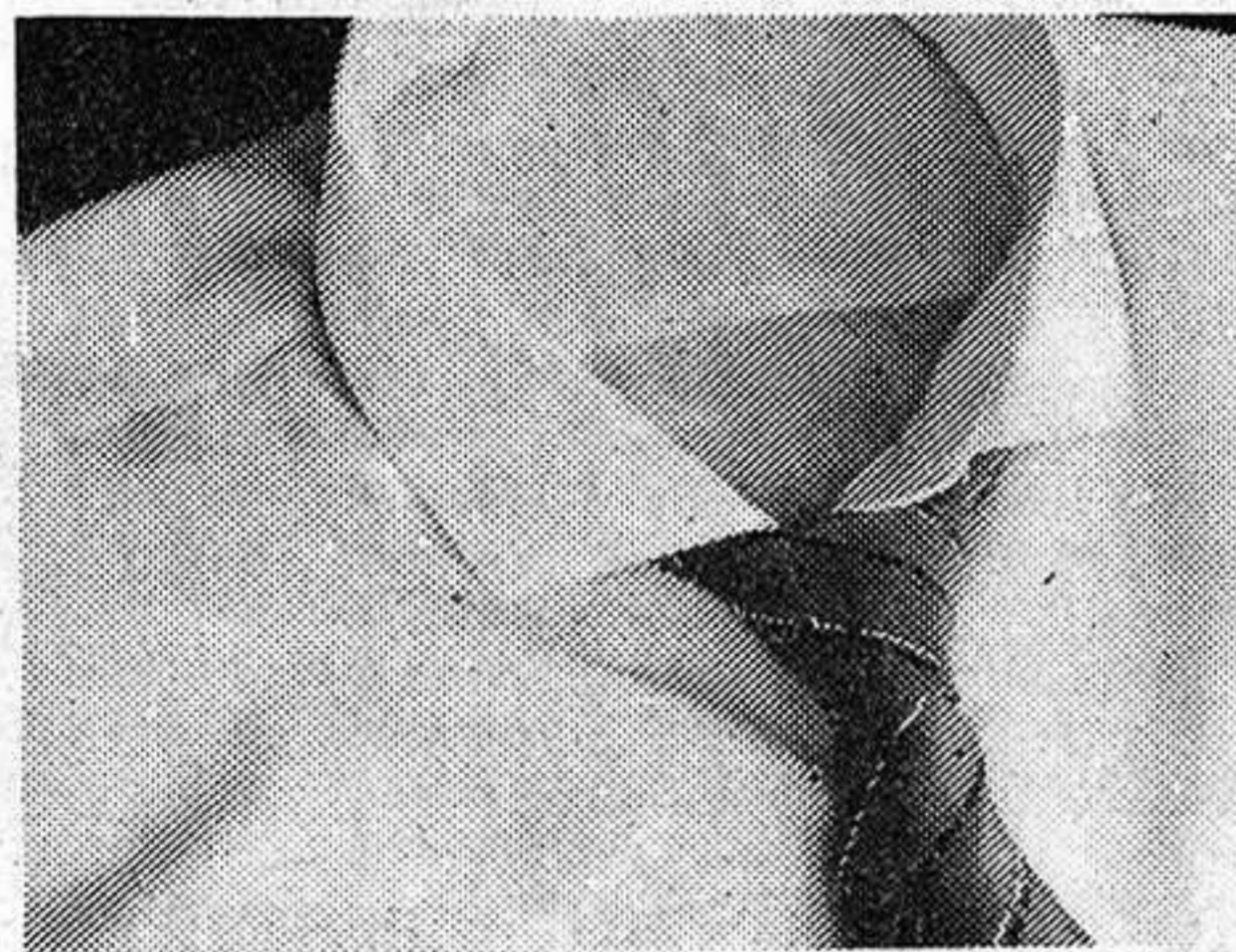

## LANCIA PRISMA.

Este es el Lancia Prisma. Una moda que está conquistando a los europeos. Porque a todos nos gusta la belleza de la línea, del diseño; sin olvidar la funcionalidad, la comodidad, la categoría. Ningún automóvil incluye en su equipo de serie una tapicería tan exclusiva como la que Ermenegildo Zegna ha diseñado para Lancia Prisma.

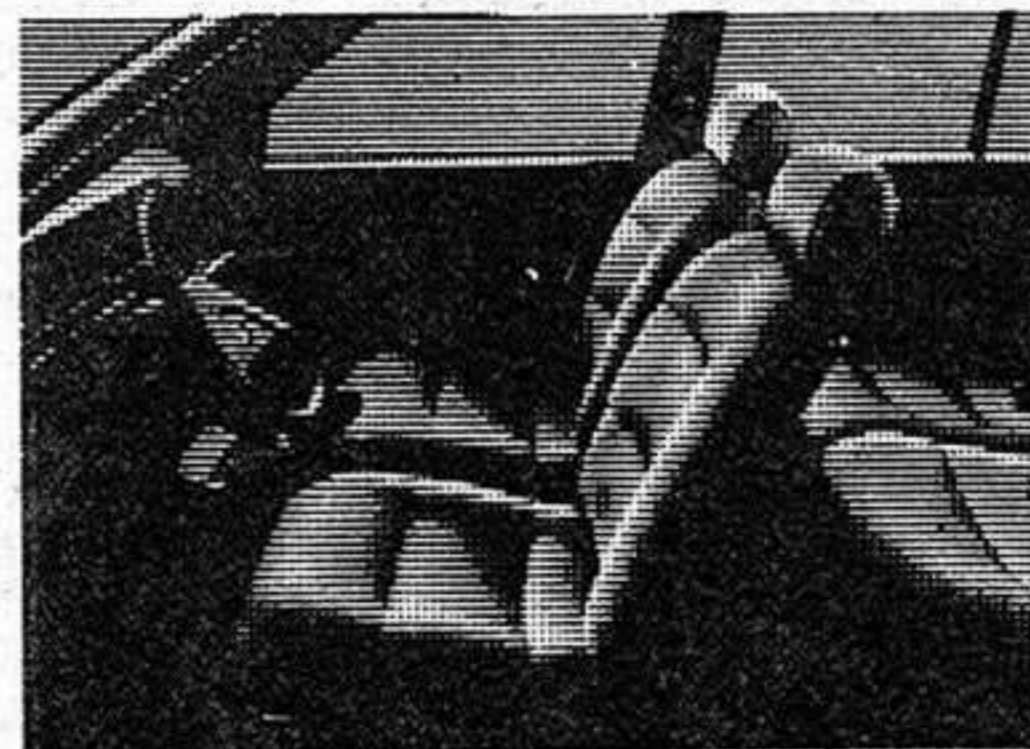

Definitivamente, si quiere que su estilo le acompañe a donde vaya, no olvide que el Lancia Prisma se lleva muy bien; es la última moda italiana.  
1.600 c.c.; 105 Cv.; 5 velocidades.  
Vel. Máx.: 180 Km/h.;  
Check-Panel; Encendido electrónico; Cristales atérmicos; Alzacristales electrónicos.

GEMIC/ITALIANCE

la diferencia de viajar en LANCIA. 

autotres, s.a. C/ Ferial, 1. Téf.: 22 31 00.

C/ Francisco Aritio, n.º 16, Teléfono.: 21 29 00 GUADALAJARA

**local local local local local**

Pedro Torres Pacheco, Director-Propietario del "Figon de Pedro", con la colaboración de la Excm. Diputación Provincial y el Excmo. Ayuntamiento de Cuenca, convoca el IV Trofeo "Tormo de Oro" de Prensa, Radio, y Televisión, de acuerdo con las siguientes bases:

1.- El tema del concurso será la gastronomía de Cuenca, en cualquiera de sus manifestaciones o aspectos históricos, culinarios, anecdóticos, organizativos o de funcionamiento.

2.- Podrán optar al concurso los artícu-

**IV SEMANA GASTRONOMICA CONQUENSE**

**IV TROFEO TORMO DE ORO**

los, comentarios, reportajes o información gráfica que sobre dicho tema se hayan publicado en periódicos o revistas de cualquier localidad de España, desde el primero de julio hasta el 21 de octubre del presente año, por autores españoles o extranjeros residentes en España.

Igualmente podrán participar en el concurso, todos los autores, cuyos reportajes sobre el mismo

tema hayan sido transmitidos por cualquiera de las emisoras de radio y televisión española en el mismo período señalado anteriormente.

3.- Los trabajos -sin límite de número y extensión- deberán presentarse en el "Figon de Pedro" calle Cervantes, n.º 15, Cuenca, antes de las 13 horas del día 31 de octubre de 1984.

Para los concursan-

tes que remitan su trabajo por correo certificado, se contabilizará como fecha de presentación la indicada en el matasellos de la oficina de correos donde haya sido depositado el sobre.

4.- Cuando se trate de reportajes y artículos periodísticos, o fotografías publicadas en prensa, se enviarán 6 ejemplares del periódico o revista, en que se haya publicado el trabajo que opta al premio,

especificando el nombre, apellidos y dirección del autor.

5.- De los guiones de radio y televisión, deberán enviarse 6 copias mecanografiadas y cinta magnetofónica con el texto emitido y su fondo musical o efectos sonoros. Se unirá a esta documentación un certificado, expedido por el director de la emisora en que fueron transmitidos, en el que constarán los datos de la fecha que se efectuó la emisión y el nombre y apellidos y dirección del autor. Podrán acompañarse también fotografías de las escenas pasadas por televisión.

**¡¡ NINGUN ALCARREÑO SIN VIVIENDA !!**

**En Protección Oficial**

**(17 años de facilidades, 11% interés)**

**SANALCO**

Es una **SOCIEDAD COOPERATIVA** dedicada a la

promoción de **VIVIENDAS DE PROTECCION OFICIAL,**

para ponerlas a disposición de sus **SOCIOS**

en las condiciones siguientes:

**FINANCIACION: 17 años**

**INTERES: 11%**

**SUPERFICIE: Límite máximo en V.P.O.,**

**distribuida en 4 Dormitorios y 2 Baños.**

**BENEFICIOS FISCALES: Exentas de Derechos Reales.**

**SANALCO: CREAMOS VIVIENDAS**

**INFORMACION EN Iparraguirre 16, 1.º**

**Tlfs: 22 11 11 y 22 37 25**

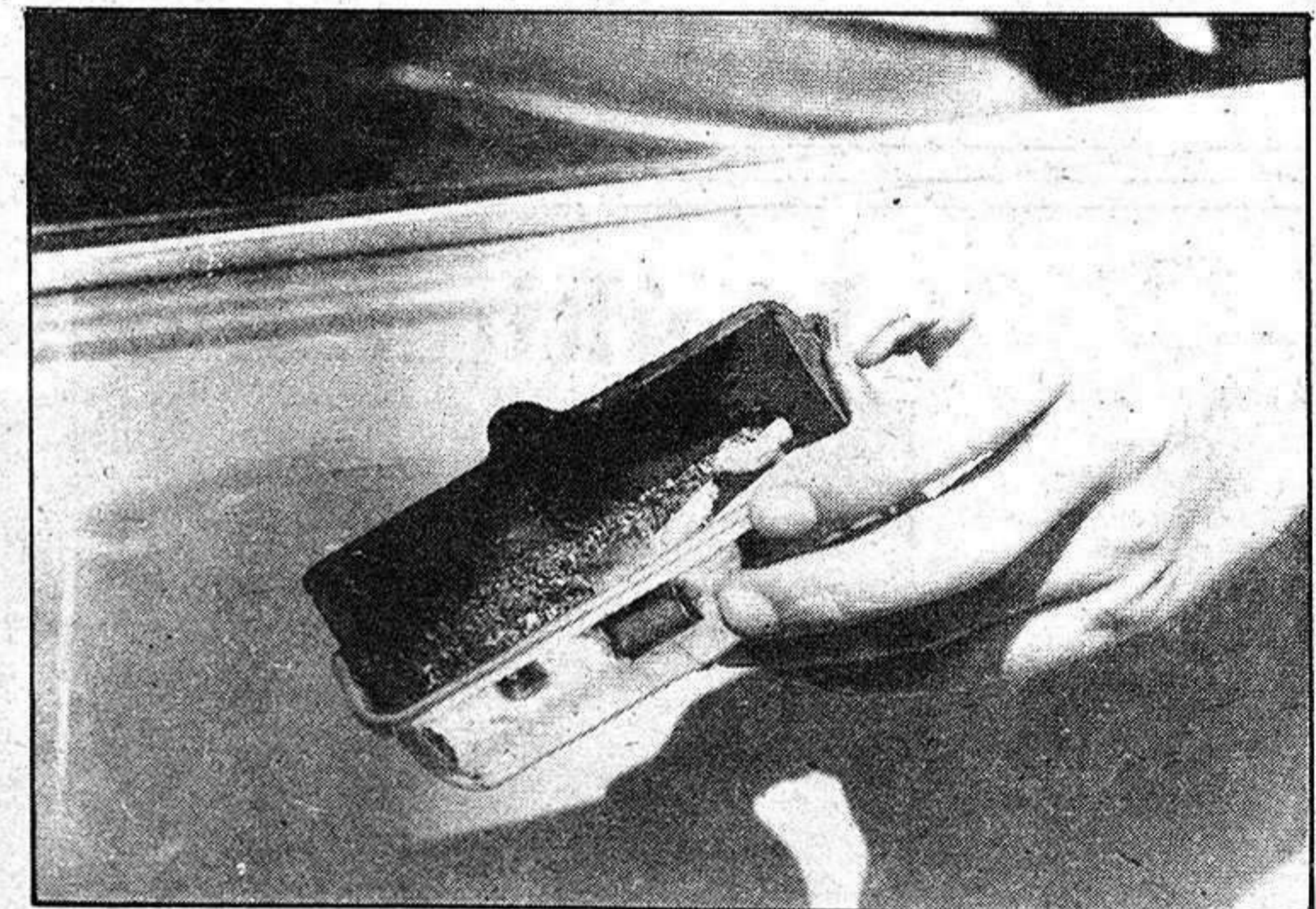

**ESTO CUESTA MIL PESETAS.** Nos parece plausible la reciente aprobación de la Ordenanza Municipal de Limpieza y hasta nos hace pensar en una Guadalajara limpia y habitable. Eso de multar por tirar papeles o colillas al suelo, si no es lo recomendable porque debería ser cuestión de educación y civismo, quizá surta efecto si contamos con los lugares adecuados donde depositarlos porque lo que ya es menos cómodo es, para evitar las multas, tener que salir de casa, los fumadores, con un cenicero en el bolsillo. Hasta ahora los públicos brillan por su ausencia. Concienciados todos de que lo que se pretende es conseguir una ciudad más limpia y no por temor a la multa, dejaremos de ver espectáculos como el que muestra la fotografía, papeles por el suelo o bolsas de basura fuera de lugar y hora, contando, conjuntamente, con un adecuado servicio de recogida de basura y unas papeleras y ceniceros públicos al alcance de la mano y -nunca mejor dicho-

**local local local local local**

**SIN COMENTARIOS**

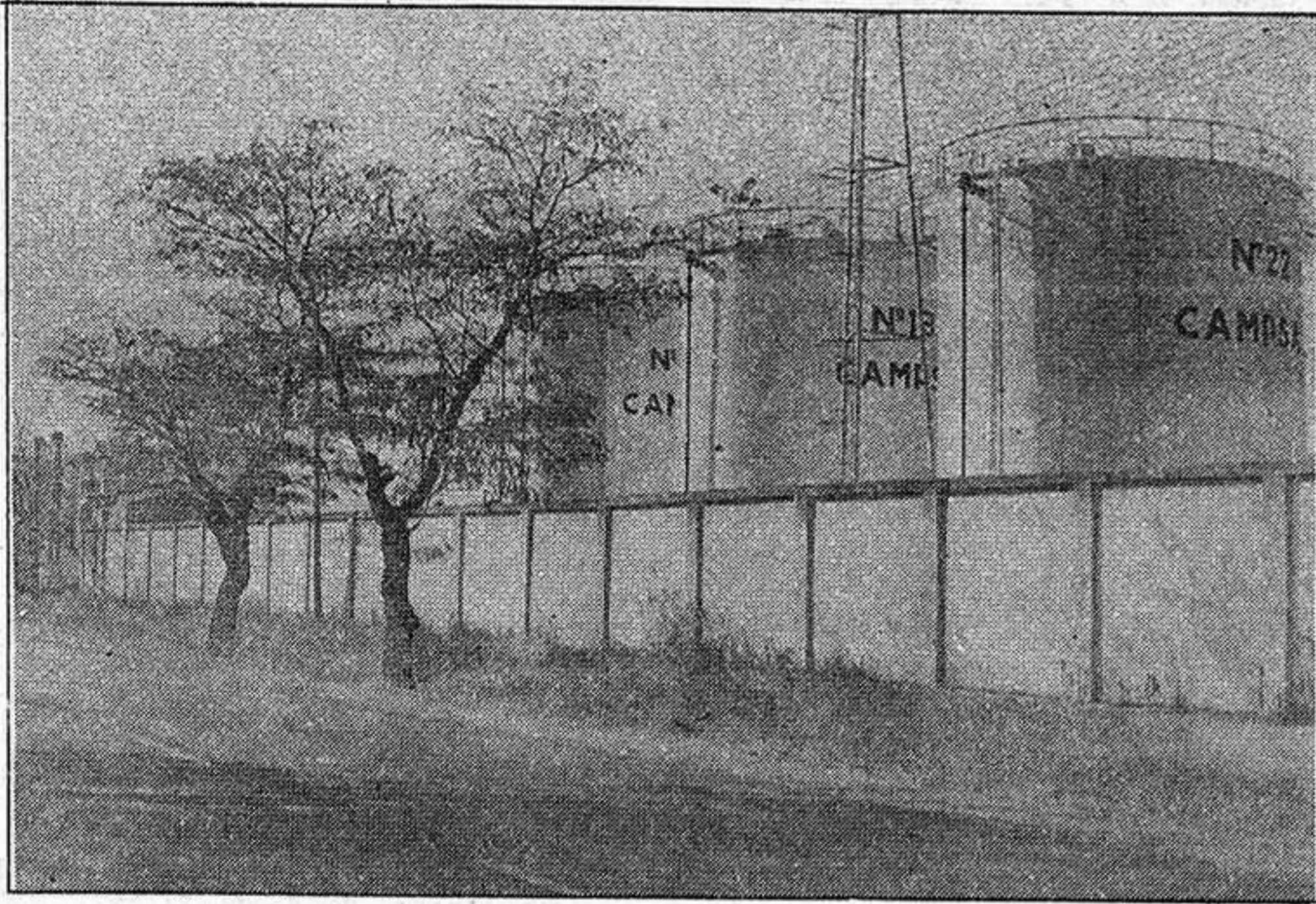

La fotografía nos muestra los depósitos de Campsa conocidos por todos los ciudadanos por relacionarlos, lógicamente, con el aceite que provocó en su día el síndrome tóxico por el que han perecido ya un buen número de personas de toda España. Pasados ya varios años desde el trágico y triste incidente, el aceite continua almacenado en estos depósitos, que son vigilados día a día y aún no se sabe el fin del asesino líquido, ni cuando se lo llevarán

-para destruirlo- de Guadalajara, puesto que según diversos estudios las soluciones son a todas luces difíciles de decidir. Por el momento, el aceite almacenado en estos depósitos no hace daño a nadie, pero no estaría de más que de una vez por todas se tomasen las medidas oportunas, a nivel de Gobierno, para acabar con algo que no nos gusta a nadie, pero, como Cenicienta, tiene que aguantar esta provincia.

**ES JUSTO Y NECESARIO**

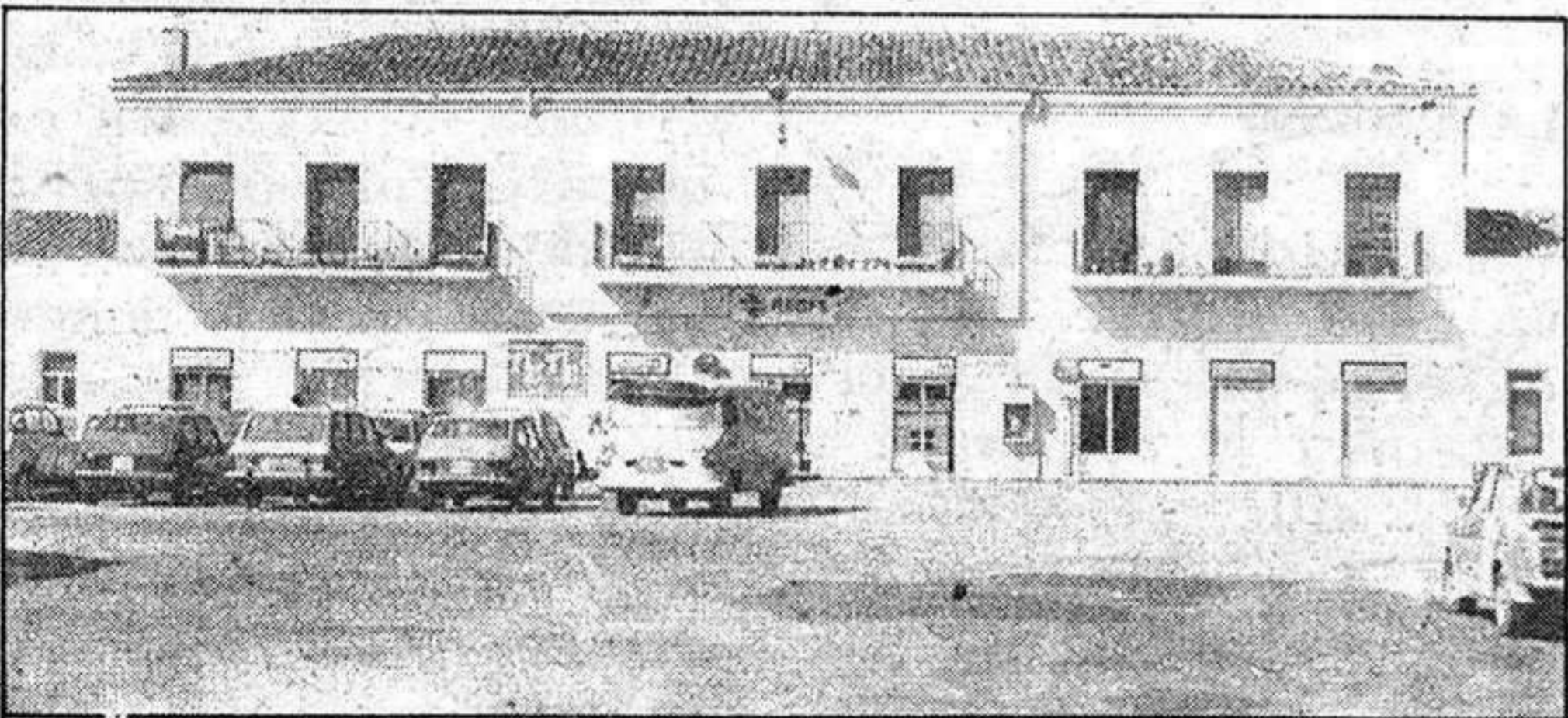

Todos estamos de acuerdo en ello: se hace cada vez más necesario construir un buen y adecuado aparcamiento en la estación, aunque por el momento, por no sabemos qué motivos, nada se ha hecho al respecto si bien nos consta que proyectos existen. Son numerosos los ciudadanos de Guadalajara que trabajan en Madrid y por las mañanas cogen sus vehículos, los estacionan en la Estación y desde allí, viajan hasta la capital de España en tren (más cómodo, más tranquilo, y encima puedes ir leyendo el periódico). El antiguo aparcamiento de la estación se nos ha quedado pequeño. Es justo y necesario crear uno nuevo, de acuerdo con el crecimiento de la necesidad.

**UNA BUENA IDEA**

Recientemente, se aprobó en un pleno municipal la adjudicación de las obras para la pavimentación de la plaza de Beladiez que está hecha

un verdadero desastre, sobre todo en épocas de lluvias -que no es el caso-. Lo que no sabemos es si solamente se procederá a su pavimen-

tación, o si se llevará a cabo un proyecto con jardines del que en su día se habló.

**ahorroplazo informática**

**Abierto por vacaciones,**

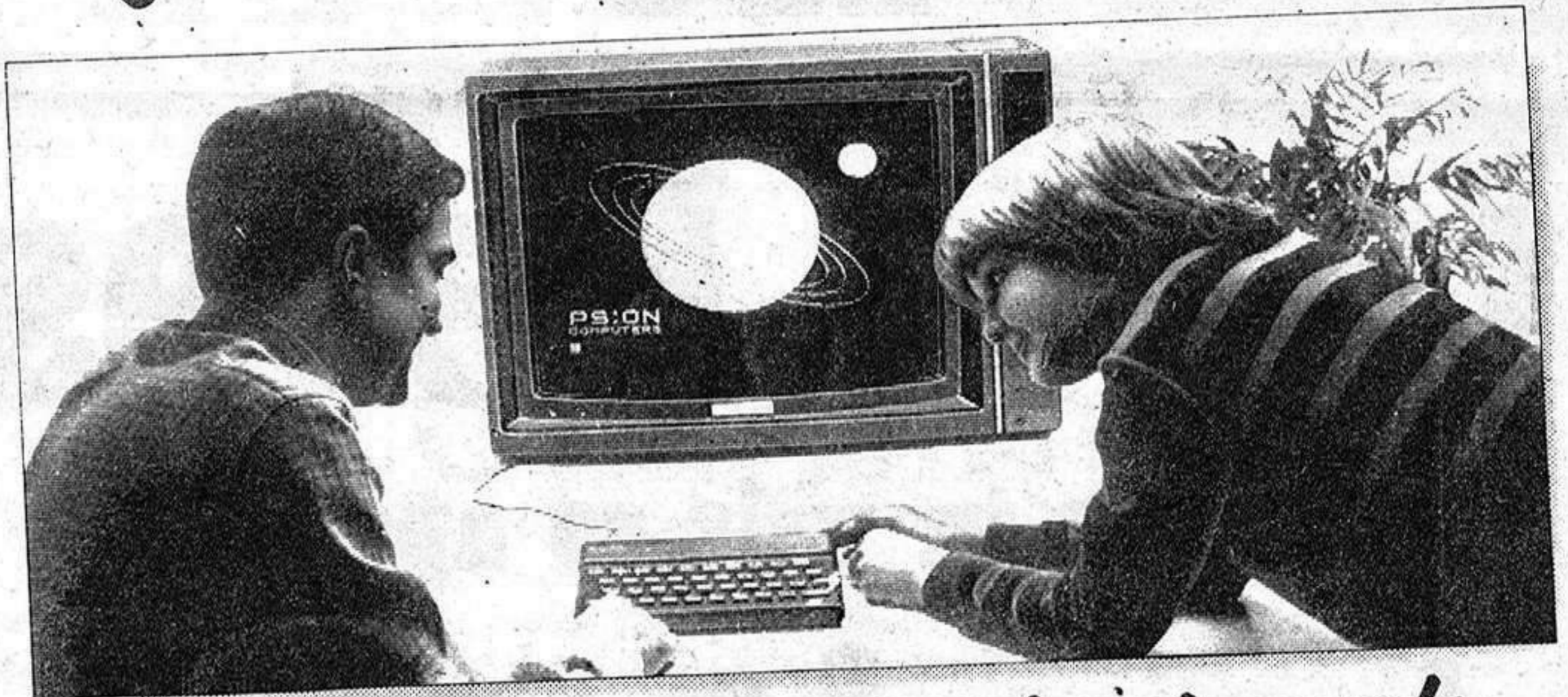

*para que tus hijos aprendan jugando.*



Regala un ordenador a tus hijos estas vacaciones para que, mientras disfrutan jugando, aprendan informática, idiomas, matemáticas, etc... La Caja te lo pone fácil. Por un ingreso a plazo desde 100.000 Pts. Ven a informarte cuanto antes.

**CAJA DE AHORROS DE ZARAGOZA ARAGON Y RIOJA**

*Tu Caja. Con toda seguridad.*

ES 78 22 y 11 11 22 211

# RUTAS DE ANDAR Y VER

En el brazo sur del crucero de la Catedral se contempla la prodigiosa portada de la capilla de los Arce, con magnífica reja que da paso al panteón de la familia de los Arce, donde reposa don Martín "El Doncel", la mejor figura universal del arte gótico. Otros dignos enterramientos familiares corresponden al obispo de Canarias, don Fernando de Arce -hermano del Doncel-, los padres, don Fernando y doña Catalina, en el centro de la capilla y en la entrada los

abuelos, don Martín y doña Sancha. En la sacristía de la capilla se encuentran algunas magníficas tablas del siglo XV pertenecientes a un antiguo retablo, una tabla del Calvario del siglo XVI y doce pinturas de los Apóstoles.

De la nave de la Epístola lo más destacable es el altar plateresco, que muestra una talla de alabastro con restos de policromía de la Virgen de la Leche, de bellísima traza gótica. A la entrada de la Capilla Mayor

hay dos excelentes púlpitos, gótico o el de la Epístola y plateresco el del Evangelio, que preceden a la reja que da acceso al recinto de la capilla; preside ésta un gran retablo tallado a principios del siglo XVII y a los lados figuran artísticos sepulcros de grandes personajes ligados a la diócesana de Sigüenza.

El coro fue labrado en madera de nogal en tiempos del cardenal Mendoza en estilo gótico, la balaustrada, colocada pocos años después, perte-

nece ya al arte plateresco. En el trascoro, el barroco altar de Nuestra Señora de la mayor, de mármoles oscuros y columnas salmónicas que no encajan en la austeridad de este templo. La Virgen, sin embargo, es una de las piezas más antiguas de la catedral, pues es tradición que fue traída por el obispo don Bernardo en el siglo XII y que presidió la primitiva catedral visigoda de Santa María la Mayor.

El claustro actual fue reedificado en tiempos del cardenal Carvajal, a principios del siglo XVI, en el ya superado estilo gótico, con buenas rejas cerrando puerta y ventanas de las arquerías del patio. La más bella capilla del claustro es la de la Concepción, con estupenda reja y bóveda de crucería gótico-mudéjar que merece una detenida contemplación. A su lado la Sala Capitular de verano adornada con hermosos tapices flamencos. Otras capillas con buenas rejas son la de Santiago el Zebedeo o de los Gamboa y la de San Pedro mártir o de los Zayas.

## LA CIUDAD

La Sigüenza medieval se sitúa en el caserío que enlaza la catedral y el castillo; allí se encuentran las iglesias de San Vicente y de Santiago, que conservan sus primitivas portadas románicas, la llamada Casa del Doncel en la plazuela de San Vicente, con bella fachada gótica adornada con escudos y remate almenado. La plazuela de la Cárcel, que fue primitiva plaza Mayor y del Mercado y en la que estuvieron Ayuntamiento y Cárcel, conserva aún sus evocadores soportales de

apariencia medieval; no lejos se encuentra la puerta de Hierro, más allá, bajando la calle popularmente conocida como de Rompeculos, se llega al Arquillo del Portal Mayor. Pero no hay que tomar esta descripción como un itinerario, hay que perderse entre sus callejas para descubrir sus rincones más bellos y evocadores.

La Sigüenza renacentista está formada por grandes plazas, nobles palacios y hermosos edificios. La Plaza Mayor, construida por orden del gran cardenal Mendoza, es un magnífico ejemplo del urbanismo renacentista: grandes espacios y arquerías apropiadas para su finalidad de plaza del Mercado y los grandes edificios que la emarcan: la catedral, el Ayuntamiento, la Tesorería. Otros edificios notables de la ciudad renacentista son la antigua Universidad, el Seminario Conciliar de San Bartolomé, los palacios del Antiguo Hospicio y de la Inquisición, entre los más característicos, así como una bella fuente situada frente a la catedral.

La Sigüenza barroca y neoclásica está situada a espaldas de la catedral, en torno al denominado barrio de San Roque, donde destacan el palacio de Infantes, de majestuosa portada barroca y la iglesia y convento de las Ursulinas, aunque la calle entera de San Roque es un magnífico muestrario de suntuosos edificios de dos plantas, con balcones sobre barrocas ménsulas. También en esta zona está enclavada la Alameda del obispo Vejarano, frondosa y fresca en verano, un arco barroco con escudo del obispo donante señala que la Alameda se destinaba a "solaz de

# No te los llevas

Quando tu vida se apague,

# tus riñones

pueden salvar dos vidas

# Dónalos.



**RIÑÓN**

**ASOCIACION DE ENFERMOS RENALES**  
Eguilaz, 6 - Bajo Dcha. - Teléfono 4488609 - MADRID-10

(FRENTE A LA PLAZA DEL MERCADO)

LA ALAMEDA DEL OBISPO VEJARANO

LA ALAMEDA DEL OBISPO VEJARANO

LA ALAMEDA DEL OBISPO VEJARANO

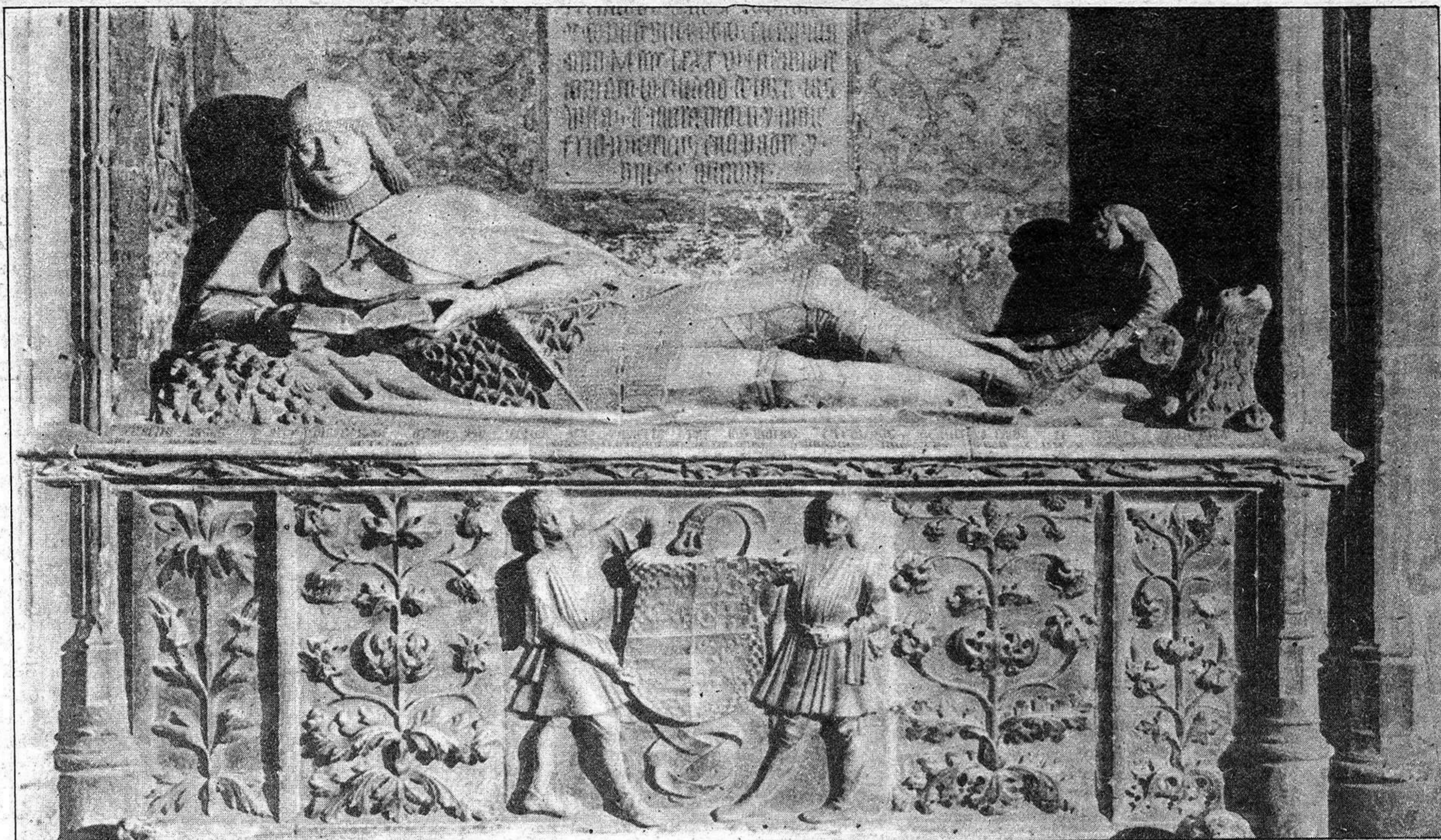

los pobres y decoro de la ciudad". Por último hay que apuntar otro delicioso rincón de esta parte de la ciudad: la plazuela de las Cruces, junto al convento de las Ursulinas.

**LA ARTESANIA**

Sigüenza es un importante centro de producción y venta de productos de la artesanía regional.

Hay que destacar en primer lugar la artesanía de las alfombras, con varios focos de producción local que trabajan de encargo para la confección de alfombras monumentales anudadas a mano que adornan embajadas, ministerios y palacios (Alfombras Aurita), sin que falte una amplia oferta de alfombras de pequeño formato, también de calidad y belleza. Otra especialidad de la artesanía textil es el tapiz de modernos diseños.

La antigua artesanía del hierro forjado se mantiene en un solo taller, que trabaja fundamentalmente de encargo.

De gran difusión es la artesanía de la anea, rafia y pita, que produce artísticos bolsos, centros, esterillas, salvamanteles, pantallas, etc.

Finalmente, y de más reciente aparición es la artesanía del metal y vidrio, que elabora diferentes modelos de espejo y marcos de lujo de gran belleza.

**LA GASTRONOMIA**

Otro atractivo importante de Sigüenza es su oferta gastronómica: gran número de bares y tabernas ofrecen unas excelentes posibilidades para el chateo, al que deben acompañar las tradicionales "tapas" seguntinas: los Cangrejos del río Dulce y de otros cauces menos renombrados pero siempre con buen punto de sabor y las famosas setas de cardo, excelentes en cualquiera de sus presentaciones (fritas, guisadas con ajo y perejil, etc), que pueden tomarse en El Motor y Mayona (guisadas), Sánchez y Miaga (al ajillo) o

El Pecas (picantes). Terminado el chateo, a la hora de comer hay que elegir entre las numerosas ofertas: la comodidad, presentación y variedad del Parador, la calidad ya famosa de El Motor, o las honradas cocinas de Sánchez, El Laberinto, El Moderno, etc. Entre las especialidades hay que dejarse guiar sin perder de vista el cordero local; las finas truchas, las perdices escabechadas, las codornices estofadas y el postre típico de yemas de Sigüenza.

**LAS FIESTAS**

La Semana Santa seguntina, impregnada de severidad y fervor, es una buena muestra de la tradición castellana. Destacan las procesiones de la Entrada de Jesús en Jerusalén (Domingo de Ramos), la de la Vera Cruz, con su medio centenar de soldados romanos "armados" y la tradicional procesión del "Encuentro" con la Virgen de la Alegría, llamada "la procesión de To-

rreznera".

También el Domingo de Pascua se celebra de madrugada en distintos barrios, la tradición alcarreña de "la quema del Judas". Los peleles hechos de trapos y ropas viejas se cuelgan de alambres y se les prende fuego entre un ruido ensordecedor de cohetes. Tras el rito viene la agradable costumbre de un desayuno a base de sardinas fritas o de chocolate, según los gustos.

En el verano hay que destacar unos antiguos "encierros", tan típicos como los de Cuéllar, o Pamplona, que se celebran en las fiestas de San Roque, y finalizadas ya las fiestas veraniegas, en la noche de la festividad de la Virgen de la Mayor desfila por toda la ciudad la "procesión de los faroles", cuyos orígenes se remontan al siglo XVI, en tiempos del obispo don Fadrique de Portugal.

**EL BAZAR DE LOS RETALES**

- GRANDES OPORTUNIDADES EN TODOS SUS ARTICULOS AL PESO Y POR METROS
- SE HACEN PATRONES
- SE CONFECCIONAN JERSEYS A MAQUINA

PLAZA DE LA ANTIGUA, N° 19,  
(FRENTE A LA PLAZA DEL MERCADO)

# JET-SET: VIVIR DEL CUENTO

Conocen todas las rutas del lujo. Son personajes de cuento en tiempos de crisis, criaturas privilegiadas a las que sólo aquejan males del corazón o problemas de celulitis. Su imagen sofisticada despierta la curiosidad morbosa de los espectadores que contemplan sus aventuras y vaivenes; sus cuerpos perfumados y brillantes de sol y cosméticos exhiben las ropas más caras de Nueva York, Roma o París. Y sin embargo, no siempre son exageradamente ricos. Ni nobles. Ni príncipes destronados. No son el colmo de la inteligencia o de las bellas artes. No son esa pura Jet-set con avión propio que proliferó entre la Primera y la Segunda Guerra Mundial, ese mundo exclusivo donde sólo tenían carnés como los Rothschild, artistas, como Cocteau, y personajes enmascarados de la nada, pero con leyenda propia, como Coco Chanel.

Ahora la jet-set es un mundo abigarrado donde cabe toda la gama posible de los seductores. Sigue habiendo, quién lo duda, príncipes y princesas, magnates y artistas de éxito, triunfadores que se hicieron a sí mismos a fuerza de no ser nadie. Pero estos nómadas de seda han crecido. La jet-set se ha convertido en una manera de designar un estilo de vida frívola, en un modo de pasar el tiempo de la forma más hedonista, más despreocupada, más deslumbrante. Permaneciendo siempre en la pasarela. Y se considera jet-set a gente tan dispar como a la Princesa Gunila Bismarck, a Jaime de Mora y Aragón, a Julio Iglesias, Alfonso de Hohenlohe, Pitita Ridruejo, Helmut Berger, Liza Minnelli e incluso a

personalidades tan contradictorias con los anteriores como el arquitecto Ricardo Bofill o el tenor Plácido Domingo, éste último poco frecuentador de fiestas y reuniones, aunque tiene abiertas las puertas de la jet-set tradicional. O sea, una amalgama. Muchos de ellos, además, son profesionales de prestigio, y su trabajo personal ha precedido a su prodigiosa fortuna. Pero otros son meros play-boys, musas de la prensa del corazón o personajes encantadores. Pero todos ellos tienen en común un idéntico perfil: capacidad de seducción, ancha sonrisa, estética refinada, halo misterioso, cierto talento, clase, saber vivir, etcétera. Una tribu en la que se mezclan los ambiciosos, los estetas, los vividores, los donjuanes, los falsos títulos y fortunas, los cachondos y hasta los fracasados, con auténticos millonarios y títulos genuinos. El secreto está en saber gustarse, en utilizarse, en seducirse mutuamente.

No es casualidad que haya sido Jaime de Mora y no su hermana la reina Fabiola, quien se haya convertido en un fetiche de la jet-set que recalca en Marbella. No es tampoco casualidad que sean las princesas más sexys las que formen parte de la jet-set en vez de las que están en la lista casadera del trono. Son gente como Plácido Domingo o Julio Iglesias los que dan savia nueva a esta decadente y viscontiana clase social que hoy se derrumbaría sin la llegada de nuevos triunfadores. Y la jet-set de dinero adora a estos triunfadores.

Unos advenedizos que, a veces suben al pedestal a través de

los medios de prensa frívolos o del corazón. Varias apariciones en portada de Isabel Preysler la han convertido, al menos en términos locales, en un personaje de la jet-set española. Una presencia reiterada y actual marquesa de Griñón, que pone de manifiesto la inexistencia de una verdadera jet-set en nuestro país. Otro personaje devorado últimamente por la prensa es la de Mari Carmen Martínez-Bordiú, una mujer en la que confluyen ciertas connotaciones morbosas: su origen familiar, su ruptura con su marido, ciertas connotaciones morbosas y su vida con un anticuario parisiense. En cualquier caso son personajes que han surgido al hilo de sus propias peripecias sentimentales más que de su peculiar valía.

El secreto de la jet-set consiste, simplemente, en caer bien. Y cuando aparece en escena un guaperas tan obvio y desconocido como Alain Delon o Helmut Berger, siempre encontrarán una dama que se lo adjudicará de acompañante o gigolo. A veces puede, incluso, encontrar un Visconti capaz de hacer de él un buen actor... Los bellos inteligentes y sin recursos pueden hacer mucho entre la jet-set de postín.

Es sin duda, un modo de vivir plácido. Una vez dentro, todos se harán arrumacos, aunque no se amen. Y si Margaret Trudeau acepta inaugurar una discoteca japonesa, por ejemplo, no sólo irá con los gastos pagados, sino con un importante talón bancario.

## PROGRAMACION DE SER GUADALAJARA

### DE LUNES A VIERNES

08,45: Al día.  
11,00: Ser Guadalajara Musical.  
13,00: Informativa de la 1 (Informativo de Guadalajara).  
14,30: Informativo de las 2,30 (Informativo nacional).  
15,00: Ser Guadalajara Musical.  
17,00: Cita a las Cinco.  
18,00: Ser Guadalajara Musical.  
20,00: Informativo de las 8 (Informativo de Guadalajara).  
20,30: Grande entre los Grandes.  
22,00: Informativo de las 10 (Informativo nacional).  
22,10: La Noche es joven.  
22,30: Angel Alvarez.  
23,00: Hora 25.  
00,30: El loco de la colina.  
03,00: De la noche a la mañana.  
06,00: El Despertador.  
07,00: Matinal Ser.  
NOTA: A todas las horas se ofrecen boletines informativos.

### SABADOS

08,45: Por fin, Fin de semana.  
11,00: Super Baby.  
12,00: Sorteo Lotería Nacional.

12,45: Pájaro que vuela...  
14,30: Informativo de las 2,30 (Informativo Nacional).  
15,30: Ser Guadalajara Musical.  
16,00: Gran Musical.  
17,00: Ser Guadalajara Musical.  
22,00: Informativo de las 10 (Informativo nacional).  
22,10: La noche es joven.  
22,30: Angel Alvarez.  
23,00: Hora 25.  
01,00: Gran movida.

### DOMINGO

08,00: Ser Guadalajara Musical.  
12,00: Gran Musical.  
13,00: Ser Guadalajara Musical.  
14,30: Informativo de las 2,30 (Informativo nacional).  
15,30: Ser Guadalajara Musical.  
22,00: Informativo de las 10 (Informativo nacional).  
22,10: Adios Domingo, adios.  
22,30: Canciones de otro tiempo.  
23,00: Hora 25.  
00,00: Extra deportes.  
01,00: Enigmas.  
03,00: De la noche a la mañana.

**Anuncios por palabras**

**ANUNCIO NORMAL, 10 PESETAS LA PALABRA CON RECUADRO, 500 PESETAS**  
Los anuncios en Cogolludo, 36, Tel.: 22 48 03  
LA PRENSA ALCARREÑA

### BINGO

• **BINGO CLUB DEPORTIVO GUADALAJARA** (Reinoso, 2). Horario: 5 a 3. Excelente servicio. Aire acondicionado. Restaurante hasta las 3.

### VARIOS

• **¡SIN ELECTRICIDAD!** o con ella **SU NEVERA**. Tres años de garantía. Tfno: 22 78 78.

• **PRECISO** pastores de oveja finca próxima Madrid. Sr. Oporto, calle Esprónceda, 12. Madrid.

• **NECESITO** persona para llevar un ganado de viernes a lunes. Sueldo a convenir. Teléfono 21 19 84 (de 11 a 12 noche).

• **QH. QUINIELA HIPICA.** Sellamos en Bodega DEL REY. C/ Alcalá de Henares, 12. GUADALAJARA.

Limpiezas

**SIGÜENZA**

Trav. de San Roque, 3. Teléfono 22 10 00. Guadalajara.

• **SEGUROS GENERALES.** Camiones. Turismos. Tractores. Tfno.: 22 40 58. Virgen del Amparo, 16-18, 1.º Izda.

• **ESPECIALISTAS EN REVESTIMIENTOS DE PISCINAS.** Llámenos al Tfno.: 22 33 15. Guadalajara.

• **IMPERMEABILIZACIONES** garantía. Llámenos 22 78 78.

• **EN HUMANES VENDO CASA** con parcela de 2.000 metros cuadrados, agua, luz, teléfono, alcantarillado, garaje y pozo. Teléfono: 279687.

**VALGO 500 PESETAS**



Domingo, 22 de Julio de 1984

Ambulancias	21 10 74
Policía	091
Comisaría de Policía	22 51 11
Gobierno Civil	22 52 61
Policía Nacional	22 02 41
Policía Municipal	21 10 09
Guardia Civil	22 31 58
Guardia Civil de Tráfico	22 16 90
Ambulatorio de la S. S.	21 17 68
Residencia de la S. S.	22 88 00
Casa de Socorro	21 24 40
Cruz Roja	22 17 88
Donantes de Sangre	22 43 43
Bomberos	21 20 85
Taxis	21 22 45
Ayuda mecánica permanente en carretera	22 11 00
Oficina de información municipal	21 31 02

### HORARIO DE TRENES

GUADALAJARA - MADRID-At.		MADRID - At. - GUADALAJARA	
Salidas	Llegadas	Salidas	Llegadas
5,43	6,40	14,53	15,50
6,03	7,00	15,11	16,10
6,33	7,33	15,33	16,29
6,53	7,50	16,13	17,10
7,13	8,10	16,33	17,30
7,33	8,30	17,03	18,00
8,03	9,00	17,33	18,30
8,23	9,20	17,53	18,50
8,53	9,50	18,13	19,10
9,13	10,10	18,33	19,30
9,39	10,25	18,53	19,50
9,53	10,50	19,33	20,30
10,33	11,30	19,53	20,50
11,13	12,10	20,25	21,25
11,33	12,30	20,53	21,50
11,53	12,50	21,13	22,10
12,33	13,30	21,33	22,30
12,53	13,50	21,53	22,50
13,33	14,30	22,03	23,00
14,08	14,55	22,28	23,15
14,13	15,10	22,33	23,30
14,33	15,30		

### EMISORAS DE RADIO

**RADIO GUADALAJARA.** Red de emisoras  
Rato: 94.7 megaciclos, frecuencia modulada.

**RADIO SER GUADALAJARA: 88.6**  
Megaciclos, frecuencia modulada

### Autocares de línea

**Empresa Flora Villa, S. A.**  
Madrid-Trillo-Zaorejas-Saelices de la Sal: 8.45 y 15 horas.  
Guadalajara-Trillo: 10 y 16.10 horas.  
Guadalajara-Brihuega: 13.30 y 19.00 horas.

**Empresa Continental**  
Guadalajara-Madrid: 10, 14.30 y 18.15 horas.  
Madrid-Guadalajara: 7.30, 13.15 y 15 horas.  
Madrid-Guadalajara-Jadraque-Soria: 8.45 y 16 horas.  
Soria-Jadraque-Guadalajara-Madrid: 10.30 y 15.30 horas.

**Empresa Samar**  
Madrid-Guadalajara-Molina de Aragón-Teruel: 7.45 y 15 horas.  
Llegan a Guadalajara a las 8.45 y 16 horas.  
Llegan a Molina de Aragón a las 17.45 horas.  
Teruel-Molina de Aragón-Guadalajara-Madrid: 8 y 14.30 horas.  
Llegan a Molina de Aragón a las 9.45 y 16.15 horas.  
Llegan a Guadalajara a las 11.45 y 18.15 horas.

**Empresa Vázquez**  
Madrid-Guadalajara-Molina de Aragón: 14 horas.  
Pasa por Guadalajara a las 14.50 horas.  
Llega a Molina de Aragón a las 17.45 horas.  
Molina de Aragón-Guadalajara-Madrid: 8.30 horas.  
Llega a Madrid a las 12 horas.  
A las 10 y 16.30 salen de Alcolea del Pinar hacia Sigüenza.

### Farmacias de guardia:

HOY.- E. Gimenez Artieda.  
c/ Ferial, 64.

**CUPON PRO CIEGOS: 0675**

**10,45 Carta de ajuste.**  
**11,00 Santa misa.**  
**12,00 Concierto.**  
**12,30 Pueblo de Dios.**  
**13,00 Tiempo y marca.**  
**15,00 Telediario.**  
**15,20 El pájaro loco.**  
**15,50 Traedlos vivos.**  
«Cada minuto, uno». Frank conoce a un tal conde Markoff, que le ofrece cinco mil dólares por la entrega inmediata de un gato de ébano, que él necesita para sus actuaciones en público. Al conocer Dingo Larson, antiguo enemigo de Frank, que Markoff está dispuesto a pagar inmediatamente, se interesa en el asunto.  
**16,40 Más vale prevenir.**  
«Tráfico».

**17,05 M.A.S.H.**  
**17,30 Primera carrera de caballos.**  
**17,40 Biología de David Bellamy.**  
**18,00 Segunda carrera de caballos.**  
**18,10 La próxima semana.**  
**18,25 Estudio directo.**  
**20,15 La zarzuela.**  
**21,00 Telediario.**  
**21,25 Reilly, as de espías.**  
«El bombero visitante».  
**22,20 Especial musical.**  
Juan Pardo.  
**23,15 Autorretrato.**  
Celia Gámiz.  
**0,10 Despedida.**

**15,15 Carta de ajuste.**  
**15,30 Prácticas con Lester.**  
**16,00 La puerta del misterio.**  
**17,00 Estrenos TV.**  
«Ejemplo paterno» (1980).  
**18,40 El Zorro.**  
Nueva serie.  
**19,05 Hablemos de amor.**  
**20,05 Minder.**  
**21,00 Música y músicos.**  
**21,30 El dominical.**  
**22,30 Largometraje.**  
«Barbarroja» (1965).  
**1,30 Despedida.**

**JEROGLIFICO**

ASI

—¿Se puede pasar?

**SOPA DE LETRAS**

D	F	L	E	X	O	R	A	N
E	T	A	B	I	A	P	T	O
L	A	I	U	Q	A	R	B	O
T	I	D	E	N	I	O	S	A
O	C	A	N	C	O	N	E	O
I	T	R	E	B	L	A	N	O
D	I	P	S	E	A	D	O	R
E	S	T	A	B	R	O	Z	A
S	P	A	L	M	A	R	A	L

OCHO músculos del brazo

## BOLETIN DE SUSCRIPCION

D. ....  
calle ..... núm. .... piso .....

Localidad .....  
Provincia ..... Teléfono .....

### LA PRENSA

Se suscribe al diario LA PRENSA por el período de un.....  
**Y PRORROGABLE HASTA NUEVO AVISO.**  
Indique con una cruz (X) la forma en que abonará su suscripción.

Giro postal núm. .... impuesto con  
fecha: .....

Cheque adjunto, núm. ....

Firma

---

**PRECIO DE SUSCRIPCION**

Anual: 7.750       Semestral: 3.875

**ENVIE ESTE BOLETIN A**

**LA PRENSA**  
ALCARRERA

Calle Cogolludo, 36  
GUADALAJARA

Tel.: 22 85 97.

BOLETIN INFORMATIVO DE SADECO

## COGOLLUDO Y SUS ERMITAS (I)

El boletín informativo de la Sociedad de Amigos de Cogolludo, SADECO, correspondiente al mes de julio, en su afán de "conservación, recuperación, fomento y mejora del patrimonio cultural de esta parcela de Castilla" como ellos mismos dicen en su editorial, han dedicado parte de la revista, en su sección a Arquitectura y Arte al estudio de sus ermitas que, dado su interés, transcribimos a continuación:

El renacimiento presente en nuestros conventos y nuestras monumentales iglesias también lo está en esos pequeños pueblos santuarios que se elevan a la vera de los caminos, las ermitas, y es a ellas a las que dedicaremos nuestros comentarios en este estudio.

Cogolludo, pródigo en tantas cosas, no lo fue menos en el número de sus ermitas que hasta diez se levantaron al borde de sus caminos o diseminadas por sus campos.

Y así, en una época en que primaba lo espiritual, nuestros antepasados construyeron en los caminos que partían de la villa, estos oratorios para que los viandantes se pusieran bajo la protección divina de su caminar.

De estas ermitas, algunas han soportado el paso de los siglos, otras, las más, han sucumbido bajo los efectos de las guerras y del tiempo. De las últimas, algunas aún nos muestran las huellas de sus cimientos, mientras que de una no queda ni el recuerdo de su existencia, solo la fría reseña de la historia nos legó su nombre.

Antes de pasar a la descripción de las

existentes, vamos a enumerarlas ayudados por el plano de situación que acompaña a este estudio.

Comenzaremos por la Ermita de la Soledad que está situada en la carretera de Guadalajara (antes camino de Fuencemillán) donde podemos contemplar su elegante arquitectura.

La Ermita del Niño Jesús, de la que no existen ni los cimientos, estaba situada en el paraje "Los Cuatro Caminos", en la margen izquierda del camino a Espinosa.

La de San Juan Degollado se encontraba en un altozano entre la carretera y el camino a Espinosa cerca del Barranco Cupitiendo y todavía entre las siembras, en un pequeño enclave se puede adivinar su planta.

La Ermita del Val se alza, después de múltiples reconstrucciones, en la carretera de Espinosa y a unos cuatro kilómetros del pueblo, al otro lado del Río Aliendre.

En el camino al Berral siguiendo las tapias del Carmen encontramos la Ermita de San Antón, junto a la que se celebraban simpáticas tradiciones.

La Ermita de San Lázaro nos muestra

sus ruinas entre los caminos de Membrillera y el de San Andrés o de la Peñasca en el baldío que hay entre las tierras de labor.

A la Ermita de Santa Ana la hemos situado donde se encuentra la caseta que hay en el desvío a Arbancoón en la carretera de Atienza, posible enclave aunque no seguro. Celebraríamos que alguien nos informara de su situación exacta.

La Ermita de San Agustín se encontraba en el caserío de San Agustín, que según la tradición oral, fue destruida en tiempos remotos por las termitas. La hemos situado junto al Barranco de San Agustín, que es donde se aprecian restos de construcciones antiguas.

Y cerrando el círculo, después de recorrer los cuatro puntos cardinales, llegamos a la Ermita de San Isidro Labrador que se alza en una pequeña era pasadas las tapias del cementerio, junto al camino de Aleas.

No podemos terminar esta relación sin citar a la Ermita de San Tirso, que no solo no hemos encontrado su localización sino que nadie nos ha dado noticias de su existencia, pero que es citada junto a las reseñadas anteriormente en la historia. Mucho agradeceríamos cualquier información relativa a esta Ermita de San Tirso, para poder situarla en el lugar correspondiente en nuestro plano.

Seguidamente, pasaremos a describir las Ermitas y las tradi-

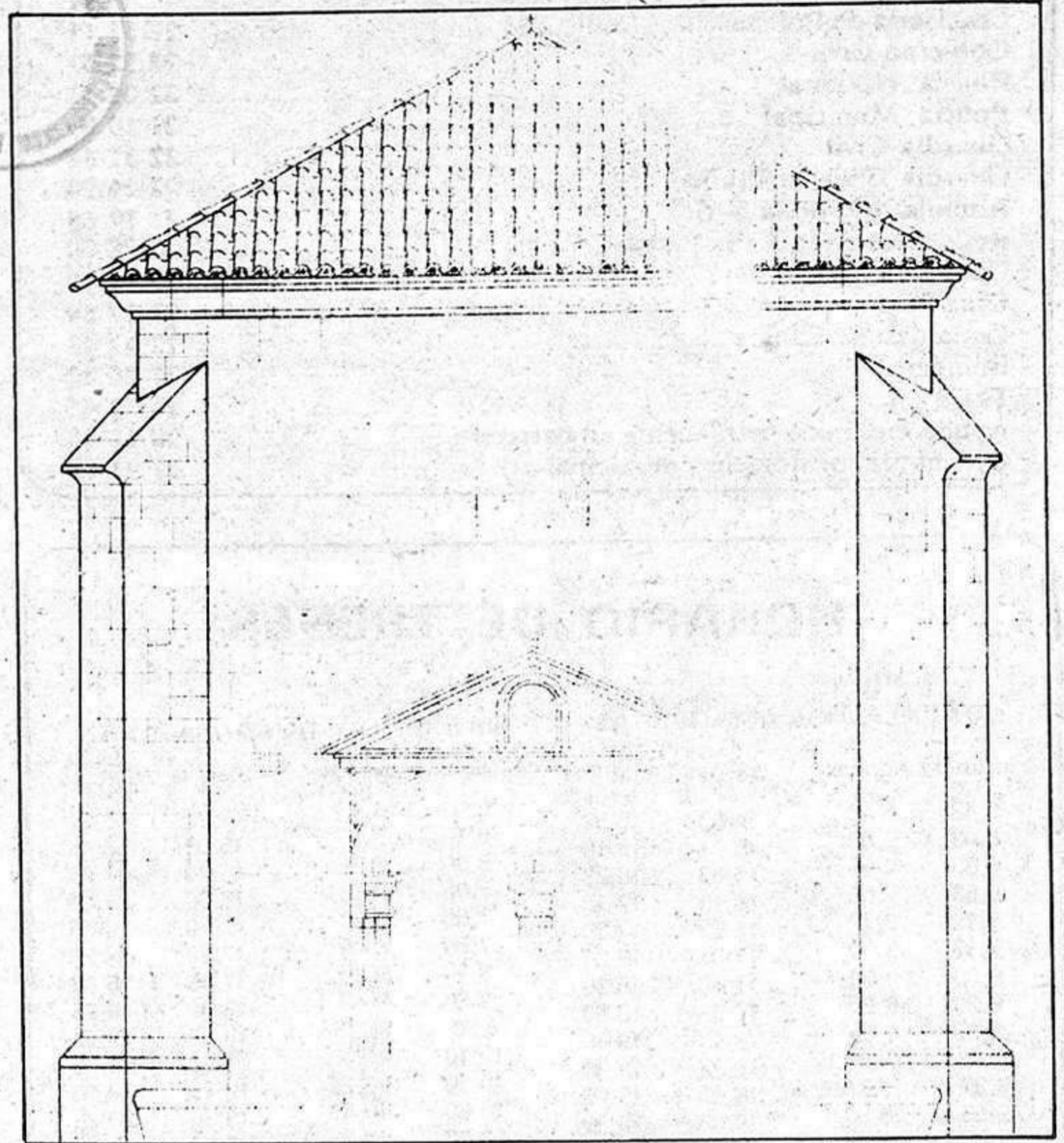

ciones que a su sombra se celebran año tras año.

### LA ERMITA DE LA SOLEDAD

A unos quinientos metros del pueblo, en la carretera de Guadalajara, se alza esta Ermita que monumentalmente hablando es la mejor y la que más destaca en su trazado renacentista.

Su construcción se ve ennoblecida por perfectos sillares. Sus esquinas se refuerzan con esbélto contrafuertes que se cortan a un metro de la cornisa cóncavoconvexa que la rodea y que sirve de soporte a los aleros del tejado. Este es piramidal o a cuatro aguas y su vértice está rematado por una cruz de forja.

En la parte posterior hay un saliente que se corresponde con la capilla del altar en su interior. Este cuerpo está cubierto por sillares escalonados e inclinados que hacen de tejadillo.

La fachada principal nos presenta una portada compuesta de dos arcos de medio punto sustentados por semicolumnas a los lados y en el centro por una columna que hace de parteluz,

frontón triangular en cuyo tímpano se inscribe una pequeña hornacina hoy vacía. Abarcando a todo este conjunto, un arco ciego, cuya única misión radica en soportar el peso superior, aligerando de él a la frágil portada. Sobre este arco, en lo alto, se abre una ventana abocinada con arco de medio punto que da luz al interior.

En la fachada se ven las señales de los huecos donde estaba el maderamen del tejado del pórtico que cubría la portada y que lo sostenían columnas de piedra en época no muy lejana y cuyos trozos están diseminados por su contorno.

A ambos lados de la portada, sendos poyos de piedra invitan a una parada para la contemplación de este pequeño monumento recordando los versos de Pemán: Si están con la Cruz bendita/ la belleza y la verdad/ ¿Por qué llaman soledad/ a la soledad de la ermita?.

Alrededor de la ermita, coronado por moldura sencilla, corre un zócalo saliente de piedra sillar, cuya altura oscila de 0,10 a 0,80 metros, según el desnivel del terreno.