

LA DROGA, A EXAMEN



Durante todo el día de ayer se reunieron en un hotel de nuestra ciudad un grupo de profesionales de diferentes ramas, participantes de la "I Jornada sobre Juventud y Droga", organizada por la Delegación Provincial de Cultura.

El objetivo de la reunión ha sido establecer las bases para una política preventiva, enfocado principalmente a la situación provincial, aunque con referencias al ámbito nacional. Asimismo, se efectuó un análisis de la distribución y consumo de drogas, tanto las legales como las ilegales, en

Guadalajara y en España, con las correspondientes conclusiones.

A tal fin, se convocó a representantes del mundo de la enseñanza, la medicina y asistencia social, de la policía y del poder judicial. La treintena de asistentes abarcaba, tanto el campo provincial, como el estricto de la capital. Abrió la jornada el delegado provincial de Cultura, José Antonio Suárez de Puga.

Foto: ROMO

(Más información en página 8)

JUNTA DE COMUNIDADES

POR FIN, EL RECURSO DE FUENTELAENCINA A EXAMEN

- El lunes se reunirá en Albacete el Consejo Ejecutivo Regional

(Pág. 7)

En el cursillo para apicultores celebrado en Marchamalo

TAMBIEN SE PRONUNCIARON POR LA DENOMINACION DE ORIGEN PARA LA MIEL DE LA ALCARRIA

(Página 4)

MOLINA: Comisión Provincial de Gobierno

PROVECHOSA JORNADA CON LA CORPORACION LOCAL

- Se construirán cincuenta viviendas de protección oficial
- El centro de formación profesional, para 1982
- Quince millones para restauración de las murallas del castillo
- El gobernador civil, que mostró sumo interés por la escuela de música, instó a los delegados ministeriales para que agilicen los temas que afectan a la comarca

El viernes se celebró en Molina una Comisión de Gobierno presidida por el gobernador civil, Benigno de la Torre, quien desarrolló también, en compañía de los delegados, a excepción de la de Trabajo y el de Deportes, y algunos parlamentarios provinciales una larga sesión de trabajo que se prolongaría desde las once de la mañana a las ocho y media de la noche.

En el transcurso de estas horas se celebró la Comisión, se llevó a cabo una reunión con el Ayuntamiento de la ciudad y, tras un almuerzo ofrecido por la Corporación, se inauguró la instalación de dos seleccionadoras de la Federación de Cámaras Agrarias de Molina. Finalizado este acto, el gobernador y el delegado de Agricultura presidieron otra sesión de trabajo con los agricultores y ganaderos de la comarca, con lo que concluyó la visita.

En la reunión mantenida con la Corporación Municipal, los delegados de la Comisión de Gobierno se refirieron a los problemas que más preocupan hoy a la población

molinesa y al estado en que se encuentran los mismos. Se debatió la construcción de cincuenta viviendas de protección oficial y el arreglo de varios monumentos molineses y de las carreteras de Daroca y Monreal. Se planteó la necesidad de agilizar la creación del centro de Salud, que próximamente tendrá diversas especialidades médicas.

En el tema agrícola salió a colación la posibilidad de ordenación rural de Molina y la creación de un mercado ganadero. Por otra parte, el delegado de Educación dijo que en el 82 se espera puedan iniciarse las obras del centro de formación profesional.

Es de destacar también la importancia que se dio a la explotación de caolín de Poveda y a la paralización de la de uranio por razones de Estado. Quedó en el aire la creación de un polígono industrial, que tendrá que surgir de la iniciativa privada.

Por último, el gobernador instó a todas las delegaciones para que colaboren lo máximo posible en la solución de estos y otros problemas que afectan a la comarca.

SIGÜENZA: En el II Congreso de Escritores Españoles

APOYO A LA PAZ

El II Congreso de Escritores Españoles, reunido en Sigüenza, envió ayer un telegrama a la comisión organizadora de la concentración por la paz, el desarme y la libertad que hoy se celebra en Madrid. El texto es como sigue:

Ante la imposibilidad de poder asistir físicamente a la concentración convocada hoy en Madrid por la paz, el desarme y la libertad, el II Congreso de Escritores Españoles, reunido en sesión plenaria en la ciudad de Sigüenza, acuerda por unanimidad adherirse a esa convocatoria.

Las tareas de la inteligencia y de la cultura exigen un clima de paz y de concordia, reñido con posturas bélicas y agresivas

que hoy están poniendo en peligro la supervivencia de la especie humana.

Como escritores queremos la paz y condenamos la violencia.

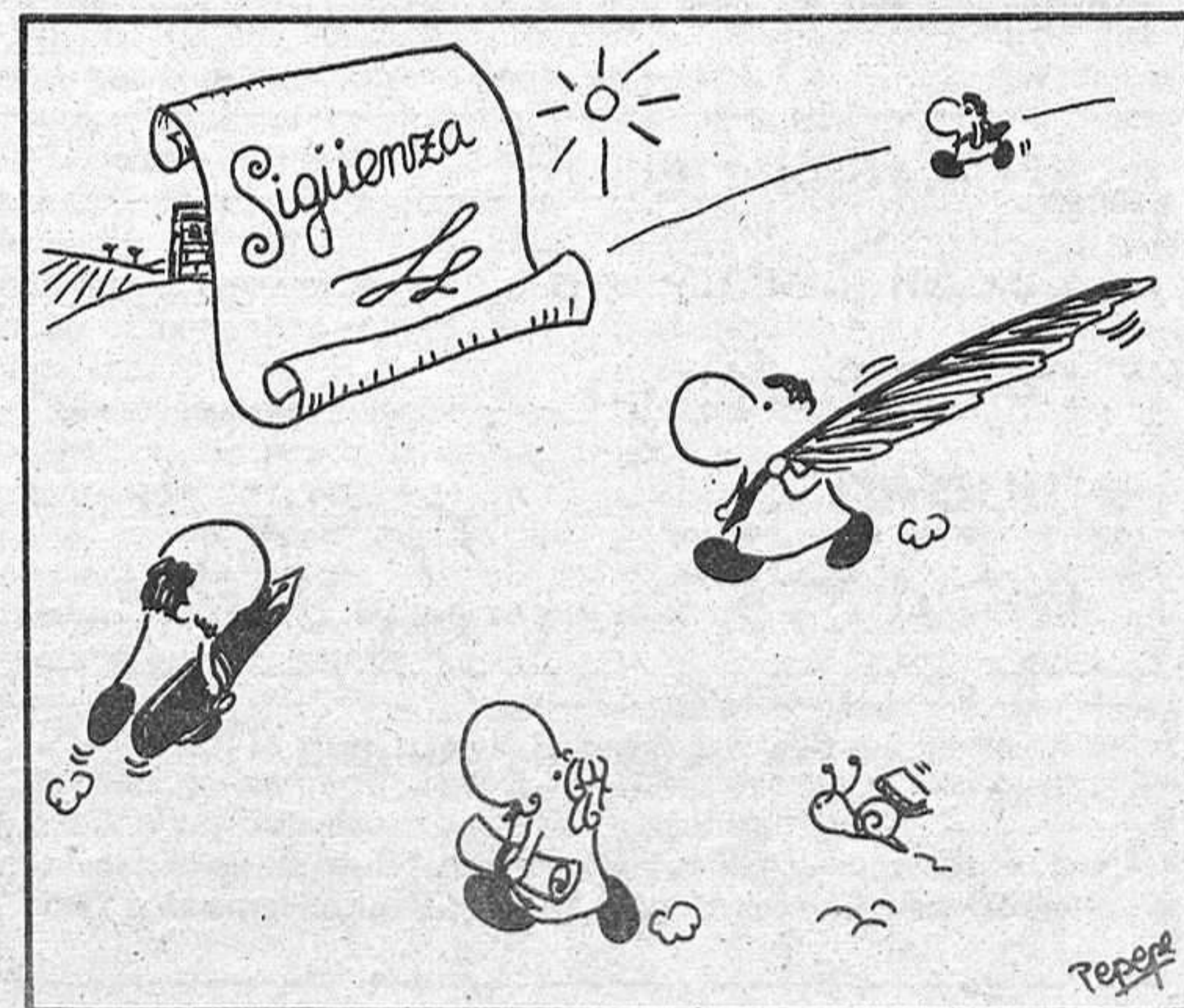

EL CODCUPSO

La figura de este puzzle fotográfico pertenece a un personaje de la vida pública provincial. Al margen de su actividad política, los terrenos en los que se desenvuelve están íntimamente ligados a la economía, con una proyección hacia las parcelas derivadas de la misma en el contexto de nuestra sociedad.

Como características personales a destacar, por ayudarle a conocerle, podríamos citar: es joven, serio, no muy alto, afable y con aficiones deportivas. Muy aficionado a la lectura, no es difícil encontrarle en cuantas manifestaciones culturales se producen en la provincia.

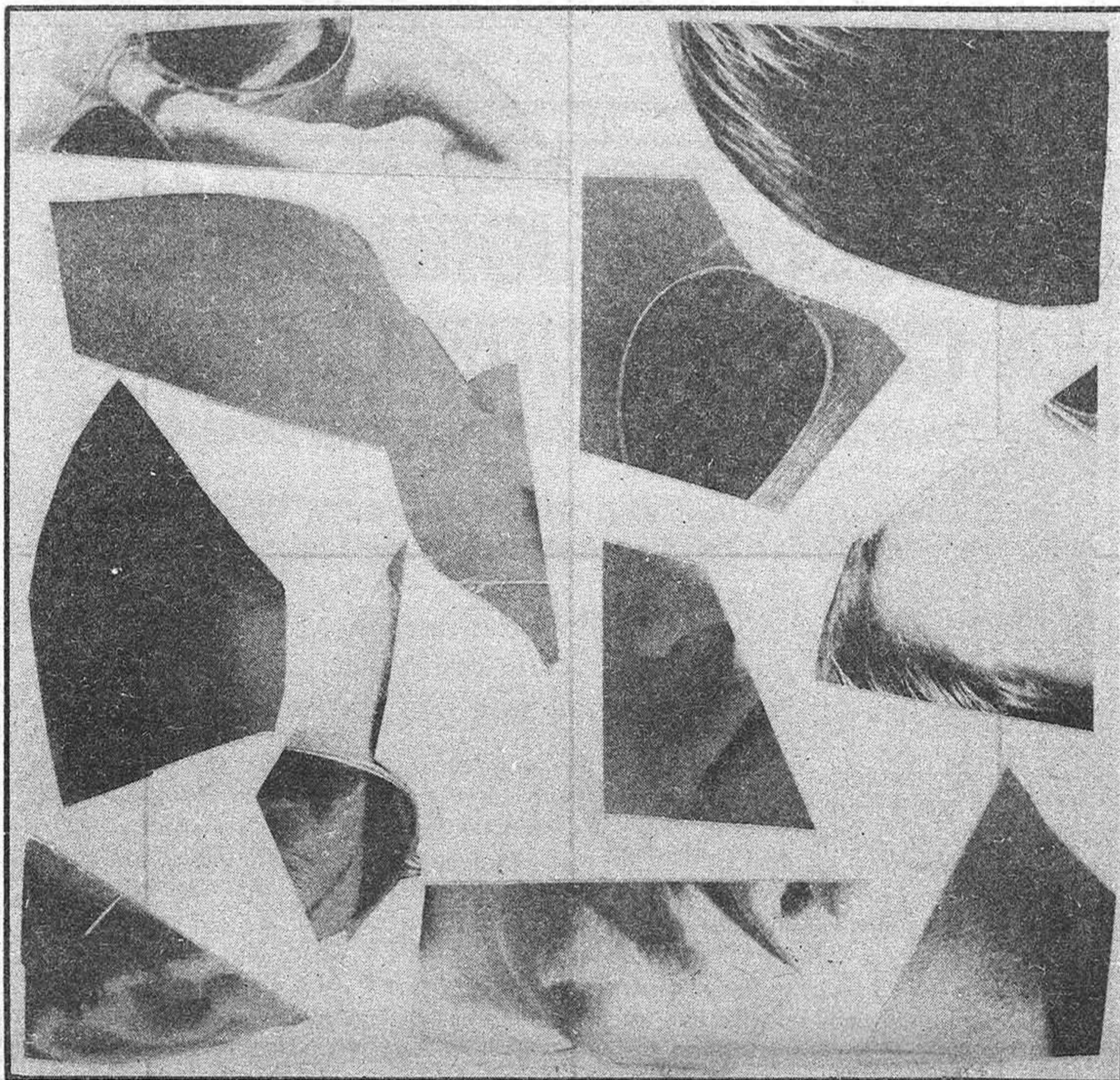

Todos nuestros lectores podrán optar al sorteo, que se celebrará el día 2 de enero de 1982, de un televisor portátil Philips 14" C925.

 CONCESIONARIOS OFICIALES
Taberné, S. A.
 REPUESTOS - TALLER DE REPARACION
 Generalísimo Franco, 22
 Teléfono 22 62 95 y 21 10 38
 GUADALAJARA



Envíenos este cupón debidamente cumplimentado:

El personaje es _____
 Cupón enviado por _____
 Con dirección en _____
CIUDAD _____
PROVINCIA _____

Farmacias de guardia:
 HOY: Mercedes Dueñas Sáenz. Miguel Fluiters, 39.
 MAÑANA: Antonio Vicenti Aguado. Benito Hernando, 37.

Cupón pro ciegos
232

LA PRENSA

ALCARRERA

Redacción, publicidad y administración:

C/ Mayor, 43. Teléfono 22 85 97.

Talleres:

C/ Flores, s/n. (Marchamalo). Teléfono 23 08 03.

Director: Francisco Javier Pérez de Almenara

Directores titulado y adjunto a la dirección:

Ana Amador Sastre

Pedro Lahorasca

Teléfonos útiles

Policia	091
Comisaría de Policía	22 51 11
Gobierno Civil	22 52 61
Policia Nacional	22 02 41
Policia Municipal	21 10 09
Guardia Civil	22 31 58
Guardia Civil de Tráfico	22 16 90
Ambulatorio de la S. S.	21 17 68
Residencia de la S. S.	22 16 00
Casa de Socorro	21 24 40
Cruz Roja	22 17 88
Donantes de Sangre	22 43 43
Bomberos	21 20 80
Taxis	21 22 45
Ayuda mecánica permanente en carretera	22 11 00
Oficina de información municipal	21 31 02

Horario de trenes

Guadalajara-Sigüenza				Sigüenza-Guadalajara			
6.58	9.14	11.37	12.04	5.53	7.20	8.44	12.59
14.21	16.04	19.36	21.02	14.24	16.30	17.38	20.08
21.26	21.24						

Domingos y festivos, Sigüenza-Madrid (Atocha), a las 19.06

Guadalajara-Madrid				Madrid (Atocha)-Guadalajara			
5.35	6.10 (1)	6.30	6.40 (1)	5.43 (1)	5.53 (1)	6.05	6.33
6.59 (1)	7.14	7.25 (1)	7.50	6.53 (1)	7.05	7.36	7.50 (1)
8.30	8.50	9.29	9.54	8.02	8.53	9.33	9.53
10.35	11.05	11.35	12.00	10.58	11.48	12.18	12.53
12.40	13.10	13.40	14.09	13.28	13.56	14.25	14.48
14.35	15.00	15.35	16.05	15.16	15.33	15.53	16.38
16.35	17.05	17.40	18.20	17.18	17.38	18.03	18.25
18.40	18.56	19.40	19.55	18.53 (2)	19.15	19.36	19.52
20.26	20.30	20.50	21.30	20.13	20.33	20.51	21.25
21.55	22.10	22.34 (2)	22.45	22.02	22.48	23.20	

(1) Laborables. (2) Semidirecto.

Autocares de línea

Empresa Fara Villa, S. A.

Madrid-Trillo-Zaorejas-Saelices de la Sal: 8.45 y 15 horas.

Guadalajara-Trillo: 10 y 16.10 horas.

Guadalajara-Brihuega: 13.30 y 19.30 horas.

Empresa Continental

Guadalajara-Madrid: 10, 14.30 y 18.15 horas.

Madrid-Guadalajara: 7.30, 13.15 y 15 horas.

Madrid-Guadalajara-Jadraque-Soria: 8.45 y 16 horas.

Soria-Jadraque-Guadalajara-Madrid: 10.30 y 15.30 horas.

Empresa Samar

Madrid-Guadalajara-Molina de Aragón-Teruel: 7.45 y 15 horas.

Llegan a Guadalajara a las 8.45 y 16 horas.

Llegan a Molina de Aragón a las 17.45 horas.

Teruel-Molina de Aragón-Guadalajara-Madrid: 8 y 14.30 horas.

Llegan a Molina de Aragón a las 9.45 y 16.15 horas.

Llegan a Guadalajara a las 11.45 y 18.15 horas.

Empresa Vázquez

Madrid-Guadalajara-Molina de Aragón: 14 horas.

Pasa por Guadalajara a las 14.50 horas.

Llega a Molina de Aragón a las 17.45 horas.

Molina de Aragón-Guadalajara-Madrid: 8.30 horas.

Llega a Madrid a las 12 horas.

A las 10 y 16.30 salen de Alcolea del Pinar hacia Sigüenza.

BOLETIN DE SUSCRIPCION

D. _____
 calle _____ núm. _____ piso _____
 Localidad _____
 Provincia _____ Teléfono _____

LA PRENSA

Se suscribe al diario _____ por el periodo de un _____

Y PRORROGABLE HASTA NUEVO AVISO.

Indique con una cruz (X) la forma en que abonará su suscripción.

Giro postal núm. _____ impuesto con _____

Cheque adjunto núm. _____

Firma

PRECIO DE SUSCRIPCION

Anual: 7.750 Semestral: 3.875

ENVIE ESTE BOLETIN A **LA PRENSA** Calle Mayor, 43 GUADALAJARA Tel.: 22 85 97.

MOLINA, POR LA VIA LEGAL

LOS muchos esfuerzos y las duras campañas desarrolladas a lo largo del tiempo y a lo ancho de todo el Señorío molinés y su "cabeza de puente" en Guadalajara, ha dado un primer fruto con la aceptación de las enmiendas al borrador de estatutos presentadas por políticos molineses y provinciales de UCD. Es un primer paso, repetimos y no hay que echar las campanas al vuelo, sino, muy al revés, atarse los "machos" y estar dispuestos a todas.

La desconfianza, que a veces suele convertirse en virtud, es una característica del hombre rural castellano —quizá de todos los hombres rurales—, ya que está muy escarmentado de la Administración y de la política; al menos, de alguna política. Y este es el caso en este caso. Hay desconfianza dentro de la natural satisfacción a medias, de políticos y personalidades molinesas por la aceptación de la enmienda al borrador del Estatuto. Porque pudiera ocurrir que esta inclusión en el borrador —que ha de ser debatido, no se olvide, seguidamente en asamblea mixta de parlamentarios y representantes de diputaciones y más tarde en las Cortes— fuera una maniobra de acallar campañas y atenuar crispaciones, para, luego, en una pirueta, volver a sacarlo a última hora.

No creemos que tal cosa vaya a ocurrir, sino todo lo contrario. Pudiera ocurrir que esta inclusión del hecho diferenciado de la Comunidad de Villa y Tierra que caracteriza a Molina pueda ser mejor definida, y llegar a un reconocimiento de foralidad singular dentro de la generalidad de la región.

Ofrecemos este breve apunte sobre el tema, porque consideramos razonable la suspicacia que todavía queda en el Señorío molinés, y porque consideramos que una asamblea de parlamentarios y representantes de las diputaciones de las provincias castellano-manchegas tiene que demostrar seriedad y coherencia en todos y cada uno de los planteamientos que la conformación de una comunidad autónoma como la de Castilla-La Mancha ofrece, a la hora de plasmarla sobre la documentación legal precisa para su desarrollo.

Sin rebatir la desconfianza molinesa, nosotros damos un voto de confianza a la responsabilidad de quienes están trabajando en la elaboración final del primer y más importante documento de la comunidad autónoma en la que nos encontramos incluidos. Pero, repetimos, la inclusión no debe de ser excluyente, como lo sería en el caso del atropellamiento de los derechos molineses, ahora debidamente encauzados. Porque aunque pueda parecer a algunos que ha entrado por la puerta de servicio, es una vía legal y prevista, por lo que su utilización es correcta y no vejatoria. La vejación vendría por lo contrario.

CARDENAL

LA TRES

BAJABA por la acera soleada de la calle Mayor, cuando me encontré con Carlos Santiesteban. Iba solo. Ibamos solos. Y nos hicimos un aparte en la esquina del "Ventorrero". Se mostró interesado por nuestra presencia en la información provincial y me apuntó brevemente algunas de sus cosas. Proyectos de algo internacional que tiene entre manos, y que va a ofrecer primero a Guadalajara, a sus paisanos, quienes echamos de menos —y nos dolemos— de no poder contemplar el arte singular de este pintor, granado y trascendente. Me prometió concretar más proximamente y nos trasladamos a hablar de su "Torreón" y otros temas floricultores y de melancolías otoñales.

OTRO encuentro fugaz fue un saludo, sobre la marcha, a Alvaro Hernando, que bajaba con ese aire entre despistado y atareado que le caracteriza, y no sé si al Ayuntamiento o a otros menesteres profesionales o particulares. Y como la calle Mayor es el centro social —además de económico— de la capital, pues saludé a Fernando

González Gálvez, al doctor Bermejó y otros conocidos de pueblos próximos que "trillaban" —trillábamos entre todos— el corazón de la ciudad.

Y de "oca a oca", como Teresa Rabal —que, por cierto la tenemos por aquí estos días—, pasemos, aunque sea de puntillas para no soliviantar a

ma periodística de cualquier medio de comunicación, pues los periódicos solamente los escriben quienes forman sus cuadros de Redacción. Las opiniones ajenas se publican como tales. En nuestro caso, las pasamos a la página 14, poniendo el epígrafe de "OPINIONES AJENAS", precisamente, sobre el cintillo de la página. Todos cuantos han querido expresar opiniones ahí han aparecido. Y con sus nombres. "La Tres" es nuestra. Y de nuestros lectores.

día a día

nadie, a algún comentario llegado hasta mí —con nombres y colores— referidos a si dentro de las firmas habituales de "La Tres" de este periódico se esconden conocidos políticos locales. Quienes tal digan se descubren como malos lectores, primero, y como desconocedores de la nor-

ESGUINZADO este tema, podríamos pasar a otras soluciones en público y en corporaciones en donde deberían ocuparse de otras cosas, pero aunque no sea precisamente ladrar —para eso hace falta ser un buen perro—, pues nos parece muy bien que nos lean, que es por lo que hacemos este periódico, en el que se habla de los que hacen algo, de los que dan motivo para hablar, bien informativamente, bien como crítica, bien con aplauso, pero siempre con motivo y sin ofender.

ORENCIO

EL BARRIO

GUADALAJARA, capital, desde otros tiempos ha venido teniendo un barrio: El Alamiñ. Posteriormente, se construyó la colonia de Sanz Vázquez y se conformó también como barrio; pero El Alamiñ seguía siendo "el barrio". Después, la anexión de los pueblos del cinturón a la capital incorporó a Marchamalo y, pese a que los marchamaleros mantienen el prurito de pueblo, lo cierto es que se está configurando como barrio. Y es más, está desplazando un poco a El Alamiñ como "el barrio".

Es un hecho social, nos parece, que merece un punto de reflexión para los estudiosos o interesados por los temas etnográficos —si este hecho cae en

dicho campo— o los seguidores de los fenómenos urbanísticos —si es aquí es donde puede encajar lo que comentamos—. Pero lo cierto es que Guadalajara se configura ya como algo más que lo que ha sido tradicionalmente: la calle Mayor y el casco antiguo, con una vida social compleja, pero completa, que era total, cerrada. Las afueras —no los barrios— estaban en el llamado "Campo del Productor", Cacharrerías, La Llanilla, División Azul, por su promedio, con un extrarradio como Defensores.

Los barrios, la vida en los barrios, como El Alamiñ, Sanz Vázquez, Marchamalo y, un poco menos —porque todavía es otra cosa, es una urbanización— Los Manantiales, dan carácter

costumbrista a las ciudades. El costumbrismo se hace y se hace en los barrios, y bien puede ser —en este caso— un costumbrismo de los últimos tiempos, y es un fenómeno que no hay que perder de vista. En el casco antiguo de una ciudad, que no era más que casco antiguo, no se da el costumbrismo, pues es la vida de todos; es la vida social.

No sé a dónde puede llevarnos estas consideraciones, pero aquí quedan apuntadas para que las recojan —si así lo estiman de interés— quienes pueden realizar estudios formales al respecto, que para algo servirán siempre, en cuanto a la historia de la ciudad y sus gentes.

MENDOZA



MAS RESPETO

Verdaderamente es asombrosa la capacidad que, últimamente, tienen los Ayuntamientos para construir nuevos edificios. Esto, que, por sí mismo no sería nada deplorable, sino todo lo contrario, sí que lo es cuando esos edificios, o demás realizaciones, se levantan a costa de otros que podrían ser reparados y servir para su cometido durante muchos años más.

Tal vez sea que la capital y los pueblos de la provincia se han encontrado, de la noche a la mañana, con un dinero que no sepan en qué gastarlo —extraño, ¿no?—; por lo que se lancen a gastarlo en esa clase de actividades.

Mucho nos tememos que esa clase de argumento no sea válido y estas obras obedezcan a otros motivos, tales como los de que "obras son amores y no buenas

razones", sin pararse en barras.

Los mandatos que les auparon a sus cargos están prontos a terminar y, después de haber dejado pasar el tiempo sin demasiados logros prácticos, ahora han pensado que lo mejor es forzar la marcha y hacer cosas que a la hora de la renovación de sus cargos siempre se puedan ver. (Aunque sea sobre las ruinas de otras, aún válidas.) Y esto, para Ayuntamientos de uno y otro color.

Ojala esto cambie de signo —nos referimos a las construcciones nuevas a costa de edificios viejos, indiscriminadamente—, porque como los que sigan a éstos piensen lo mismo, no va a quedar edificio, plaza, paseo y otra clase de obras que puedan hacer historia.

Andrés DE BALDEPEÑAS

En el cursillo para apicultores celebrado en Marchamalo

TAMBIEN SE PRONUNCIARON POR LA DENOMINACION DE ORIGEN PARA LA MIEL DE LA ALCARRIA

El pasado viernes día 13 tuvo lugar la clausura oficial del Cursillo de Apicultura que, durante una semana, ha venido celebrándose en el Centro de Capacitación Agraria de Marchamalo.

Al acto asistieron el presidente de la Diputación Provincial, Antonio López Fernández; el director general de Planificación Agraria del departamento de Agricultura de la Junta de Comunidades de Castilla-La Mancha; José Luis Gutiérrez Fuentes, presidente de la comisión de Agricultura, Ganadería, Montes e Incendios de la Diputación Provincial de Guadalajara; Juan Manuel Abascal, agente de zona del servicio de Extensión Agraria; Daniel Viana, director del centro de Capacitación Agrícola de Marchamalo, y el presidente de la Asociación Provincial de Apicultores, Angel López.

En primer lugar hizo uso de la palabra el señor Viana, quien dio la bienvenida a las autoridades presentes en la clausura. Seguidamente el profesor Joaquín Borjabad hizo un

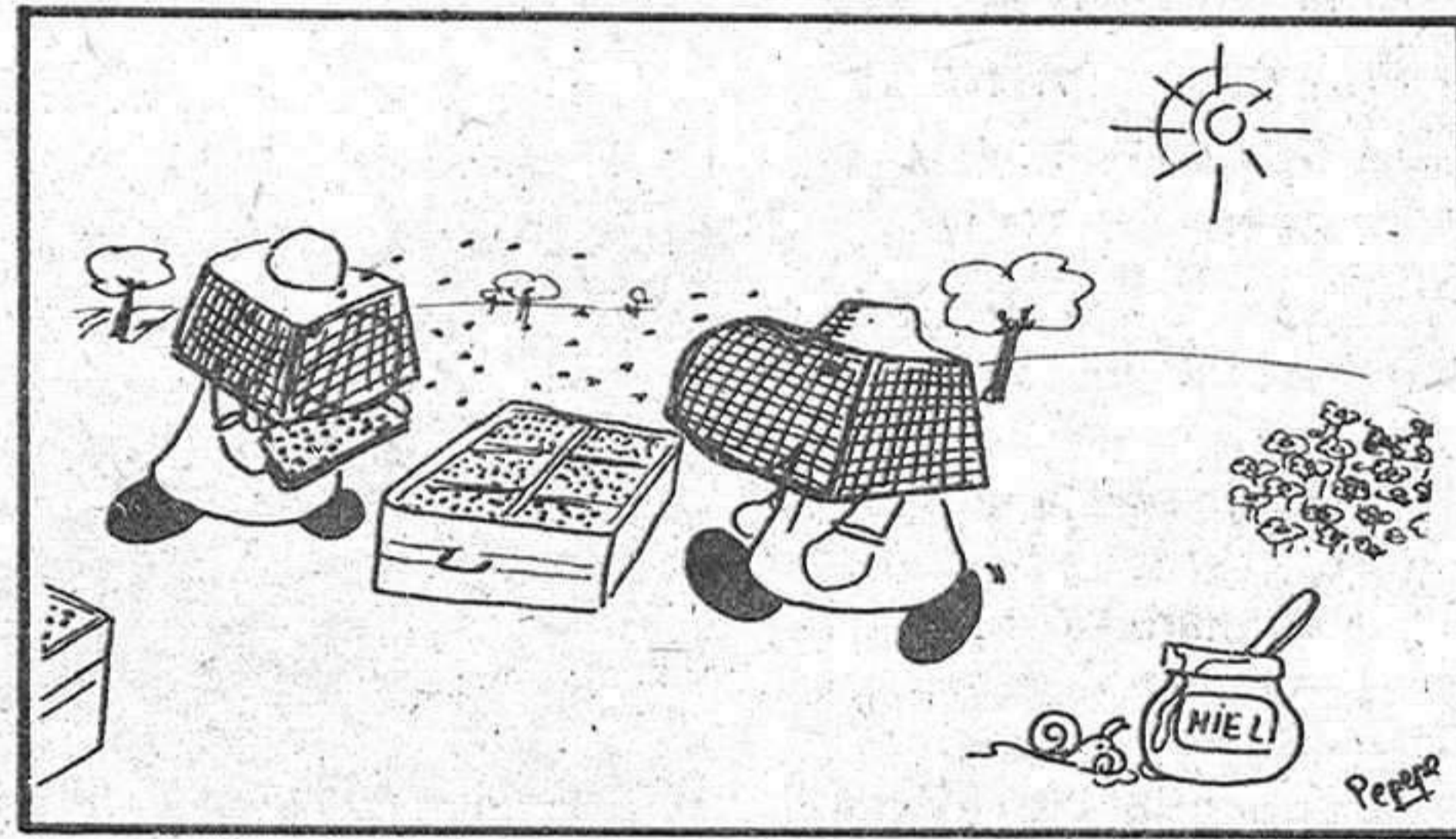

resumen del cursillo, dedicado de una manera global a explicar y dar a conocer la apicultura.

Por su parte, el presidente de la Asociación de Apicultores expuso la problemática existente en la actualidad y la necesidad de centros de formación de apicultores jóvenes cara a la promoción de la miel, formación que en este sector se hace necesaria debido a la fuerte emigración que ha hecho que los ancianos desaparezcan de la provincia sin haber transmitido sus conocimientos a las jóvenes generaciones.

Finalmente se refirió a la necesidad de una denominación de origen "Miel de

la Alcarria", aunque también dijo que aún no existe una producción suficiente.

Antonio López, presidente de la Diputación Provincial, que ha subvencionado este cursillo y dos más, expuso en breves líneas la postura de la Corporación provincial cara a la búsqueda de soluciones de los problemas existentes en el sector apícola. Su postura fue de total ayuda, de volcarse sobre el tema y hacer que la miel de la Alcarria vuelva a ser el producto más característico de Guadalajara, como lo fue en otros tiempos.

Con un vino español se cerró el acto.

NORMAS PARA PESCAR EN LOS COTOS DE LA PROVINCIA

Las normas son las siguientes:

1.º Los interesados deberán dirigirse por escrito a las oficinas de esta Jefatura. Cada solicitud, que deberá adaptarse al modelo oficial y estar reintegrado con póliza de veinticinco pesetas, podrá estar suscrita por cuatro personas como máximo y en ella se consignará, además del nombre, la dirección de los interesados, número y clase de licencia y provincia de expedición.

2.º En caso de presentación de dos o más solicitudes por parte del mismo pescador, se procederá a la anulación de todas ellas.

3.º El plazo de presentación de solicitudes finalizará el día 21 de diciembre de 1981, procediéndose a la celebración del sorteo correspondiente el día 11 de enero de 1982.

4.º Conocido el resultado del sorteo, se expondrán en el tablón de anuncios de esta Jefatura las listas de solicitantes, en las que figurarán con el número de entrada, número resultante del sorteo y fecha que le corresponda para elegir permisos, procediéndose a la expedición de los mismos a partir del 18 de enero de 1982, a razón de quince números diarios, todos los días laborables excepto sábados.

5.º En la fecha indicada, los solicitantes elegirán por sí o

mediante representante los cotos que sean de su interés en las oficinas hasta las trece horas, y por llamada telefónica desde las trece hasta las catorce horas.

6.º A efectos de expedición de permisos la temporada de pesca se dividirá en dos épocas: la primera comprende desde el día 21 de marzo de 1982 hasta el 5 de junio de 1982, ambas inclusive, y la segunda desde el 6 de junio de 1982 hasta el 31 de agosto de 1982, ambas inclusive. Para la elección en la primera época se seguirá el orden del sorteo y para la segunda época se seguirá el orden inverso y su distribución, en la forma ya apuntada, comenzará el 15 de abril de 1982.

7.º Cada pescador podrá elegir en cotos diferentes un máximo de: cuatro permisos si desea pescar en sábados y festivos; ocho permisos para días laborables excepto sábados; y las correspondientes combinaciones para sábados y festivos con laborables en la proporción de equivalencia de un permiso de aquéllos por dos de éstos. Ningún pescador podrá elegir más de tres permisos para la misma remesa.

8.º En caso de que la recogida y pago de los permisos no se realice en la oficina, el adjudicatario abonará veinticinco pesetas más en concepto de gastos en envío.

AYUNTAMIENTO DE PASTRANA

Aprobado inicialmente por este Ayuntamiento la modificación puntual del Polígono 5.º de las Normas Subsidiarias de Planeamiento Urbano, queda expuesto al público por término de treinta días en cumplimiento de lo dispuesto en el Reglamento de Disciplina Urbanística, a fin de que pueden presentarse las reclamaciones procedentes.

Pastrana, trece de noviembre de 1981
EL ALCALDE
Fdo.: Ilegible

AYUNTAMIENTO DE PASTRANA

Aprobado inicialmente por este Ayuntamiento el estudio de detalle de Ordenación de Volúmenes en la calle del Pilar de esta Villa, queda expuesto al público por término de quince días, acogiéndose a lo dispuesto en el artículo 4.º del Real Decreto-Ley 3/1980, de catorce de marzo, con el fin de que por los interesados puedan presentarse las reclamaciones pertinentes.

Pastrana, trece de noviembre de 1981
EL ALCALDE
Fdo.: Ilegible



El señor
D. CIRILIO LAMPARERO OROZCO
(Agricultor)

Ha fallecido en Quer (Guadalajara)
el día 14 de noviembre de 1981
a los 77 años de edad.

Habiendo recibido los Santos Sacramentos

R.I.P.

Su esposa: D.ª Elisa Centenera Boan; hijos: Santiago, Jesús, Evelina, Monserrat, Patrocinio, Elisa y M.ª Jesús; hijos políticos: M.ª Eugenia Pérez, M.ª del Carmen Sánchez, Francisco Martínez, Lorenzo Colino, Diego Zoffo y Juan A. Pérez López; nietos, sobrinos, primos y demás familia:

Ruegan una oración por su alma

Conducción: Lunes día 16 a las 11 horas.
Casa mortuoria: Quer (Guadalajara).
Funeral: Hoy domingo a las 17,30 horas.

Uceda, Casa de Uceda y El Cubillo de Uceda

PIDEN UN PRECIO JUSTO

- Las ofertas existentes hasta la fecha en pago de las expropiaciones, no los satisfacen

Los vecinos de Uceda, Casa de Uceda y El Cubillo de Uceda, expropiados por el Ministerio de Defensa para la construcción de un campamento militar, están a la espera de recibir la última oferta de la Administración, sobre el precio que han de cobrar por las 2.500 hectáreas que les han sido expropiadas.

En principio se ofrecieron tan sólo siete pesetas por metro cuadrado y ahora las negociaciones han conseguido llegar a veinticinco, aunque los vecinos todavía las consideran insuficientes.

Se espera que la oferta que ha de llegar cubra sus esperanzas.

Los vecinos se quejan de que una zona tan importante agrícola sea expropiada de esta manera; pero aseguran haberse resignado y aceptar la medida, al ser de interés nacional. No obstante, y teniendo en cuenta que se les priva de su medio de vida, creen que se les debe recompensar lo mejor posible y proporcionarles puestos de trabajo a los agricultores afectados.

Además, las comisiones negociadoras de los pueblos expropiados solicitan solucionar las deficientes instalaciones de teléfono, luz y agua corriente, así como el que sus hijos puedan ir a las mismas escuelas que los de

los militares. Por supuesto, las carreteras, que se encuentran en un estado pésimo, también se constituyen como uno de los objetivos principales de las reclamaciones.

Otro de los problemas graves de la zona es que existen muchos agricultores que han hecho grandes inversiones en maquinaria y que ahora se quedará inservible. Ellos se preguntan sobre qué hacer con los medios e instalaciones que han adquirido.

Se presentan, también, graves problemas de orden personal. Muchos vecinos no se creen capaces de dedicarse a otra cosa y aunque existen posibilidades de instalar comercios, temen arriesgarse a efectuarlo.

La cuestión está ahí y es muy grave. Las comisiones confían en la buena voluntad del Ejército para llevar a cabo con éxito el tema de las expropiaciones. El principal aspecto a considerar es que se pide que se comprenda que no han de pagar unos pocos el problema. Es decir, está bien que se utilice para motivos defensivos pero se deben hacer unas compensaciones justas, considerando que se priva a unas personas de su medio tradicional de vida y que esto, además, les ha creado complicaciones de tipo psicológico.

JADRAQUE

MEJORAS DE INFRAESTRUCTURA

Según se nos ha informado en el Ayuntamiento de Jadraque, se están desarrollando varias obras de infraestructura en el pueblo, de cara a dotarlo de unos mejores servicios en todos los aspectos. Por ejemplo, se ha arreglado el acceso al cementerio, el parvulario escolar y varias calles, mediante pavimentaciones parciales. En el pueblo anexionado de Castilblanco de Henares se ha finalizado ya el alumbrado público.

Por otra parte, se están realizando obras en el parque

municipal, lugar de gran amplitud y situado en uno de los mejores sitios de la localidad. En este sentido, se cuenta con una gran colaboración de todo el pueblo, que de manera desinteresada colabora en las obras.

También se ha de decir que existe un gran interés en la construcción de una plaza de toros en el pueblo, ya que se vive una gran afición por este arte, y los vecinos están aportando toda serie de ayudas posibles para su consecución.

PASTRANA

LA EPOCA TERESIANA, EN EXPOSICION

Una exposición de obras de la época teresiana se encuentra abierta al público, durante los fines de semana, en el convento de Carmelitas descalzas de hombres, de Pastrana.

Con ello se pretende dar a conocer la gran muestra de recuerdos de esa época que actualmente acumula el

pueblo y que, según opinión de un gran estudioso de la obra teresiana, es superior a la existente en Avila.

Durante las visitas a este convento se podrá contar con el asesoramiento de personas próximas a la exposición, con el fin de poder comprender en toda su amplitud la muestra allí presentada.

YUNQUERA DE HENARES

Con un presupuesto de 40.000.000 de pesetas

EL NUEVO CENTRO ESCOLAR, A PUNTO DE INAUGURACION

- Comedores, aulas, calefacción, oficinas, campos de deportes, etc., construido todo según las últimas técnicas



Yunquera de Henares es cabecera de zona en cuanto a la escolarización de los niños. A este municipio llegan a recibir sus clases los niños de Fontanar, Málaga del Fresno, Malaguilla, Mohernando y los propios del pueblo.

Hasta ahora las clases se impartían en diversos edificios diseminados por el pueblo y que antes habían servido para escuelas. En estos momentos están a punto de finalizar las obras de un moderno centro escolar que acogerá a todos los niños en el mismo lugar. Aparte de la ventaja que supone tener a todos los niños perfectamente controlados en unas mismas instalaciones, evitando los problemas que antes suponía el tener que reunir a todos en los comedores haciendo unos verdaderos desfiles por la población, también existe la ventaja de que muchos de los locales que eran utilizados como aulas podrán ser, ahora, utilizados para cubrir otras necesidades, como pueden ser guarderías, centros de reunión, etcétera.

Este nuevo centro escolar consta de tres edificios que están rodeados de jardines y perfectamente vallados. Al mismo tiempo diversos campos de deportes y zonas de recreo rodean el complejo.

Uno de los edificios es

de construcción más antigua y era el que se dedicaba a aulas; ha sido totalmente renovado y servirá como complemento al nuevo.

El nuevo edificio está pensado para aprovechar completamente todos los espacios y la luz solar. Abundan las cristalerías y además una especie de cúpula de cristal hace que el edificio necesite poco de la luz artificial. En su interior hay diversos cuartos de baño, tanto para uso de profesores como de alumnos. Hay ocho aulas que en un momento dado pueden utilizarse conjuntamente porque gracias a unas puertas correderas, cada dos aulas se pueden convertir en una muy amplia. Dentro del edificio van unas modernas cocinas y unos comedores totalmente nuevos y con todas las comodidades. Todas las instalaciones tienen calefacción central alimentada por gasóleo. En estos días se ha procedido a la instalación de la caldera con todas las seguridades y garantías que esta clase de instalaciones conllevan. Todas estas aulas tienen adosados despachos y ofi-

cinas para los diferentes profesores.

El edificio número tres es una vivienda perfectamente equipada donde residirá la familia que cuidará del mantenimiento de las instalaciones, así como del cuidado de los jardines y los campos de deportes.

El presupuesto de esta obra es realmente elevado y asciende a cuarenta millones de pesetas. Estos millones serán financiados de la siguiente manera: cinco millones de un préstamo para el pago del solar, dos millones utilizados para el arreglo de patios y campos deportivos (estos siete millones serán pagados por el Ayuntamiento). Los otros 34.000.000 de pesetas son subvencionados por el Ministerio de Educación y Ciencia a través de su Delegación de Cultura.

Todos los esfuerzos que la Corporación municipal ha llevado a cabo en los últimos meses se verán ampliamente recompensados cuando se inaugure el centro escolar, hecho que tendrá lugar en el próximo mes de diciembre.

Félix G. P.
Foto: ROMO



CONSTRUCCIONES
Y
PROMOCIONES

Antonio Mur

Venta de viviendas y locales comerciales en Cifuentes (Guadalajara)

Entradas Interesantes, resto en cómodos plazos

C/. Soledad, s/n.
Teléfono (911) 81 02 50
CIFUENTES (Guadalajara)

Particular:
Teléfono 211 22 53
MADRID

• Se produce el gas biológico, estudios que ya fueron acelerados por los alemanes durante la segunda guerra mundial

EL ESTIERCOL, ALTERNATIVA ENERGETICA

En el curso de los años 1940-45 diversos carburantes gaseosos de sustitución ocuparon un lugar privilegiado en el mercado de carburantes nacionales. Uno de ellos, el gas natural del petróleo, proporciona en la actualidad un suplemento marginal a la carburación. Sin embargo, el gas se puede obtener a partir de los residuos hidrocarbonados, como las basuras, los lodos urbanos y el estiércol, si bien es poco conocido.

Todos los residuos animales y vegetales que contengan ácidos grasos o hidratos de carbono (celulosa y azúcares) pueden dar, por fermentación anaerobia y en condiciones favorables, un gas que contiene porcentajes elevados de metano. Estos porcentajes varían según la materia prima empleada: entre un 15-20 por 100, en el ca-

so del estiércol, a un 0.05 por 100 en el caso de las aguas negras.

Estudiando la composición y el contenido en celulosa de los principales residuos vegetales, tendremos la respuesta a los más interesantes en su utilización para una buena fermentación metánica. También los residuos humanos que constituyen las basuras urbanas, pueden dar lugar a la fabricación de un gas combustible, por el gran volumen de producto empleado como materia prima.

En buenas condiciones de fabricación se pueden obtener de treinta a 35 metros cúbicos de gas de 5.000 calorías por tonelada métrica de estiércol.

La producción de gases combustibles a partir de estiércol se establece en un ciclo de tres meses, en tres fases. En la primera,

los desprendimientos contienen cuerpos reductores y gases inertes. Durante la segunda, tras reacciones químicas en cadena, se desprende metano. En los gases obtenidos en la fase final se encuentra el metano en una proporción del 50 por 100. Un metro cúbico de este gas equivale a 0.65 litros de gasolina súper.

De estos estudios, que aceleraron los alemanes durante la segunda guerra mundial, en busca de combustibles de los que carecían, se desprende que en un período de escasez de productos energéticos, el empleo de residuos agrícolas y ganaderos, puede ser importante en el futuro para la producción de energía. Esta es una más de las posibilidades que tiene la humanidad, aparte de otras ya en curso —eólica, solar y clásica—,

para hacer frente a un futuro incierto en materia energética. El campo, aquí

como en otras actividades, puede tener la clave del futuro.



LA PATATA - LA PATATA - LA PATATA - LA PATATA - LA PA

LA RECOLECCION, A PUNTO DE FINALIZAR

Está próxima a finalizar la cosecha de patata tardía en nuestra provincia, calculándose que en la semana que viene finalizará totalmente.

En líneas generales podemos decir, que, como era previsible, la cosecha es más bien corta, rondando en la vega del Henares, y como variedad testigo la Baraca, las 4-6 Tm./fanega. La climatología adversa ha tenido una influencia decisiva.

Los tamaños, en líneas genera-

les, son muy comerciales (con excepción del mal tamaño, por pequeño, de la variedad Bintje), predominando el tubérculo terciado, que es el más apetecido en el mercado.

Las características más acusadas de la patata en esta campaña son las siguientes:

— Carencia casi absoluta de tierra en los montones, con una limpieza inusual del tubérculo, que puede provocar una mala conservación y una falta de coloración a la hora del envasado.

— Mucho roce de terrón en la patata, debido a la falta de hume-

dad en la tierra. Estos rasguños, que hoy no tienen gran importancia, pueden ser motivo de disgustos dentro de unos meses. Este daño es más acusado en la patata arrancada con máquinas de cadenas.

— Patata en general bien formada y con tamaño idóneo para el mercado de Madrid, pero con bastante destrío de menos de 44 mm.

La variedad Bintje constituye, como comentábamos en anteriores semanas, una desagradable excepción. En general, casi todas las partidas tienen escaso tamaño y mal formato, siendo las

producciones alcanzadas muy bajas. Mucho nos tememos que sea esta campaña el comienzo de su final.

Poco a poco, la variedad Baraca y similares (Edzina, Spunta, etc.), se están adueñando de una manera total y absoluta del mercado. Ello es debido a sus altas producciones y la buena presencia del tubérculo.

En resumen, cosecha corta, género muy comercial, conservación que se presume regular, y la amenaza de una fuerte cosecha de verdete, que vendrá al mercado a partir de enero.

RESUMEN DE INFORMACION DE ZONAS DE CONSUMO INTERIOR

MERCADO CENTRAL	ESTIMA. VENTAS TM.	PRECIOS MAY/DET.	DIF. CON 30.10	SITUACION MERCADO
JEREZ DESIREE, BARAKA: SA.VA.LO.	15	13/14		LENTO
LOGROÑO DESIREE, R. PONTIAC:Z KENNEBEC:Z	10	13 13,5/14		NORMALIZ.
MADRID DESIREE: BU.SA.VA. BARAKA:BU.SA.VA. SPUNTA, JAERLA:BU.SA.VA.		13/14 14/15 15/16		PESADO
MALAGA R. PONTIAC: LE. VA. SG. JAERLA, BARAKA:VA. ZA. SA. BU.	25	13/15 14/15	- +1	NORMALIZ
OVIEDO DESIREE:BU.V.LE JAERLA, BARAKA: LO.BU.V.LE		13/14 15/16	- +1	NORMALIZ.
SALAMANCA DESIREE: SA.	10	10,5/11	-	LENTO
S. SEBASTIAN DESIREE: VI. JAERLA: VI.	10	13 15	-1 -	PESADO
SEVILLA DESIREE: SA.LO.VA.BU. BARAKA, SPUNTA: SA.LO.VA.BU.		12/13 13/13,5	-0,5 -0,5	NORMALIZ.

RESUMEN DE INFORMACION DE ZONAS DE PRODUCCION PRECIOS: S.C.O. DE VENTA DE MERCADO + 44 MM.

MERCO	VARIEDAD	DIF. CON 30.10	OFERTA	DEMANDA	TENDENCIA
MEDINA	DESIREE 10 BARAKA 11,5 JAERLA 12 SPUNTA 12/12,5	- - - -	NORMAL	RETRAIDA	ESTABLE
CENTRO	GUADALAJARA BARAKA 14 JALON DESIREE 11 PALOGAN 10,5	- - - -	ESCASA	FLOJA	ESTABLE
LEON RIOJA	R. PONTIAC 9,6/9,9 DESIREE 9,5 R. PONTIAC 10 JAERLA, KENNEBEC 11	- - - -	NORMAL ESCASA	NORMAL FLOJA	ESTABLE ESTABLE
SALAMANCA	DESIREE 10 BARAKA 11	+0,5 +0,5	ESCASA	FLOJA	ESTABLE
BURGOS	SPUNTA, KENNEBEC 12 BARAKA 11,25/11,5 DESIREE 9,5/10		NORMAL	FLOJA	ESTABLE
MERCOLEON	PRECIO AL AGRICULTOR EN CAMPO 8,25 PTAS. KG.				
MERCOBURGOS	PRECIOS AL AGRICULTOR EN CAMPO: SPUNTA, KENNEBEC 9,5/10 PTAS. KG. BARAKA 9/9,5 PTAS. KG. DESIREE 7,5/8 PTAS. KG.				

NOTAS BREVES

HUELGA DE TRANSPORTE

La huelga de transporte en carretera, si bien no está teniendo una incidencia total, está provocando trastornos en los movimientos de frutas y hortalizas. En la patata, que se está comenzando a comercializar, esta incidencia es muy grande en transportes hacia el sur de España.

CONTINUA LA RECOLECCION DEL MAIZ

Continúa la recolección, realizándose de manera muy favorable, debido a las buenas temperaturas. Los grados de humedad del grano son sensiblemente menores que otros años, situándose entre 20-24 grados, con el consiguiente ahorro de gastos por parte del agricultor.

SE HACEN TODO TIPO DE TRABAJOS EN SERIGRAFIA
Tels.: 22 85 97 y 23 08 03

Bar Restaurante
L. Garcia

GRAN VARIEDAD EN TAPAS DE COCINA Y UN EXTRAORDINARIO MENU DEL DIA

C/. Boixareu Rivera, 19
Guadalajara

JUNTA DE COMUNIDADES

POR FIN, EL RECURSO DE FUENTELAENCINA, A EXAMEN

• **Mañana se reunirá en Albacete el Consejo Ejecutivo Regional**

Mañana lunes se celebrará en Albacete, en la sede de los departamentos de Sanidad y Obras Públicas, una nueva reunión del Consejo Ejecutivo de la Junta de Comunidades de Castilla-La Mancha.

Entre los temas a debatir en el orden del día destaca la inclusión, por fin, del acuerdo sobre el recurso interpuesto por el Ayuntamiento de Fuentelaencina referente a los resultados de las consultas a las corporaciones sobre la integración de Guadalajara en el proceso preautonómico. El asunto, tras sufrir varios aplazamientos en diversas reuniones del Consejo Ejecutivo, se decidió encomendárselo a una asesoría jurídica antes de tomar la decisión definitiva.

Tras este punto, que acapara todas las expectativas en nuestra provincia, los miembros del Consejo Ejecutivo estudiarán un proyecto de creación de un fondo regional para el desarrollo del cooperativismo en la región. Continuarán con los nombramientos de personal en los distintos departamentos para pasar al estudio del informe sobre la reunión de los secretarios generales técnicos que se han nombrado en algunos departamentos. Finalizará la reunión con el nombramiento de un representante de la Junta de Comunidades en el Patronato del Parque Nacional de las Tablas de Daimiel.

A la una y media de la tarde se prevé la interrupción de los trabajos del Consejo para proceder a la inauguración pública de las sedes de los departamentos de Sanidad y Obras Públicas que se han creado en Albacete, en el paseo de la Cuba. Como es costumbre, al finalizar los trabajos de la reunión el presidente de la Junta, Antonio Fernández Galiano, reunirá a los informados en rueda de prensa para darles cuenta de los temas desarrollados en la reunión.

SE HACEN TODO TIPO DE TRABAJOS EN SERIGRAFIA
Tels.: 22 85 97 y 23 08 03

TOLEDO

MILES DE PERSONAS EN LA PROCESION POR LA LLUVIA

• **El cardenal primado, en el transcurso de la homilía, afirmó que la sequía espiritual es más dañosa que la atmosférica**

Tal y como les anunciábamos desde estas páginas, el viernes se celebró por las calles de Toledo una solemne e insólita procesión para interceder por la llegada de las lluvias. A pesar de la temprana hora para la que se convocó, las siete de la mañana, fue seguida por numerosos fieles. A la hora prevista partió de la iglesia de los padres jesuitas la comitiva, presidida por el arzobispo de Toledo y cardenal primado de España, monseñor Marcelo González Martín, y finalizó su recorrido en la catedral, donde el arzobispo ofició una misa concelebrada con numerosos sacerdotes de la capital.

Durante su recorrido, los seminaristas y los miles de fieles que acompañaban a la comitiva cantaban la letanía y, al finalizar el recorrido, el primado entonó una salve

que fue contestada a dos coros por los presentes.

En la homilía, el cardenal primado, entre otras cosas, dijo lo siguiente: "Sabemos que Dios, señor de los vientos y de las nubes, es nuestro Padre, es todopoderoso y comprensivo y comprende nuestras necesidades y escucha nuestras oraciones. Estamos celebrando esta misa de rogativas por la lluvia, porque creemos en el valor de la oración. Fue el mismo Jesucristo quien nos mandó orar cuando tuviésemos necesidades. El mismo nos enseñó el Padrenuestro, donde hacemos las peticiones venga a nosotros tu reino y el pan nuestro de cada día danoslo hoy". En otro momento de su intervención dijo el arzobispo: "Hoy hemos re-

corrido las calles invocando la intervención de la Santísima Virgen y todos los Santos y no admitimos supersticiones y burlas. Conocemos nuestras limitaciones y la fuerza de las leyes de la naturaleza, pero proclamamos que Dios está por encima de esas leyes y puede ayudarnos en nuestras necesidades. Se nos concederá o no el favor de las lluvias que tanto necesitamos, pero no-

despreciarlas y dejar de suplicar nos lleva a una sequía espiritual más dañosa que la atmosférica. La actitud del cristiano es la de confianza siempre en Dios y de trabajo para hacer cuanto se pueda con los medios con que contamos".

"Dios está por encima del hombre —afirmó por último— y el hombre moderno, con tanta técnica,



sotros, al pedirlo, proclamamos nuestra fe y confianza en el Señor para que El nos atienda y nos de la paz y consuelo en medio de la tribulación". Continuó diciendo monseñor Marcelo González: "Crear que todo se va a solucionar con rogativas revela una estúpida ignorancia, pero

con tantos adelantos y con tanto progreso, cree que puede prescindir de Dios. Podíamos caer en una contradicción muy grande al contemplar que, por un lado, el hombre se cree todopoderoso y, por otro, le puede faltar el agua para los usos más imprescindibles".

Según un estudio del Instituto Nacional de Estadística

GUADALAJARA, UNA DE LAS PROVINCIAS EN QUE MAS MUNICIPIOS HAN DESAPARECIDO

• **Por el contrario, en Ciudad Real y Albacete no se ha producido ninguna**

El Instituto Nacional de Estadística ha hecho público recientemente un informe en el que presenta una relación detallada y exhaustiva de todos los municipios desaparecidos en lo que va de siglo hasta el año 1980 inclusive, así como la indicación de los términos a los que se ha incorporado o los municipios con los que se han fusionado.

Únicamente aparecen en la relación seis provincias en las que no se han producido ninguna desaparición de municipios como tales en dicho período. Dos de estas seis provincias pertenecen precisamente a nuestra región, concretamente Ciudad Real y Albacete, a las que

acompañan en la relación Huelva, Murcia, Santander y Sevilla. Por el contrario, Guadalajara aparece como una de las provincias en la que mayor número de municipios se han visto absorbidos o integrados en otros, contabilizándose un total de 120, cantidad sólo superada por 191 de Huesca; Soria, con 165; Burgos, con 155, y Lérida, con 127.

Con esta publicación, el Instituto Nacional de Estadística intenta satisfacer las demandas recibidas por parte de numerosos organismos públicos y privados, aunque la ha confeccionado para su uso interno sin perjuicio del dato de interés para el público en general.

RESTRICCIONES DE AGUA A LA VISTA

• **La Comisión Municipal Permanente emplaza a los toledanos a que reduzcan voluntariamente el consumo**

A pesar de todas las rogativas y de todos los remedios, Toledo no se salva de los problemas que la persistencia de la sequía viene ocasionando en las provincias de la región, como en otras muchas zonas de la geografía nacional. Y aquí sus problemas no se concretan en los perjuicios para la agricultura, sino que los propios ciudadanos de a pie de la capital pueden sufrir en breve las consecuencias de esta situación.

La Comisión Municipal Permanente toledana, reunida el pasado jueves, hizo público

un comunicado en el que anunciaba que si en el plazo de diez días los toledanos no reducían voluntariamente el consumo de agua en, al menos, un 30 por 100, se tendría que proceder a las restricciones en el suministro. De conseguirse mantener esta reducción voluntaria en el consumo se aseguraría el normal suministro cuando menos hasta las navidades; de lo contrario, a partir del próximo día 23, se procederá a las restricciones impuestas en la misma medida del 30 por 100, situación que se mantendría hasta que cambiaran las actuales circunstancias.

Hoy, en el distrito de Marchamalo

I Jornada sobre Droga y Juventud

ASAMBLEA DEL COMITE A LA BUSQUEDA DE SOLUCIONES LOCAL DE UCD

Hoy se celebrará en la sede del distrito de Marchamalo la 2ª Asamblea del Comité Local de UCD de Guadalajara; figuran dentro del orden del día los puntos relativos a la presentación del informe del Comité Local saliente, en el que irán expuestas las actividades llevadas a cabo por éste.

A continuación se debatirá el número de vocales a componer por el nuevo Comité Local, pudiendo ser como mínimo de cuatro y como máximo de dieciséis, según consta en los estatutos del partido.

Después de la presentación de candidaturas a vocales y presidente se procederá a la votación y posterior elección del nuevo Comité Local. Además de todos los afiliados, pueden asistir a esta 2ª asamblea los miembros del Comité Ejecutivo Provincial y los parlamentarios nacionales y regionales afiliados en la provincia, todos ellos con voz, pero sin voto.

Tanto los vocales del Comité Local como su presidente serán elegidos por un período de dos años por la Asamblea Local entre

los afiliados que tengan, al menos, tres meses de antigüedad, mediante un sistema mayoritario de voto restringido y de candidaturas completas y abiertas, no pudiendo figurar ningún candidato en más de una candidatura.

La votación se hará por papeleta escrita, votando cada miembro de la asamblea por un candidato para presidente local de entre los presentados para cubrir este puesto, e igualmente se hará respecto a un número máximo de candidatos a vocales igual al 80 por 100 del número total de vocales a elegir.

Resultarán elegidos, tanto para presidente como para vocales, quienes hubiesen obtenido mayor número de votos, y los votos conseguidos por los candidatos a presidente, y que no hubiesen resultado elegidos como tales, se les contabilizará para acceder al puesto de vocales.

Esta asamblea del Comité Local tiene su primera convocatoria a las diez de la mañana, y la segunda, media hora más tarde, es decir, a las 10.30 horas, que es cuando se espera que se inicie la sesión.

Es posible que de esta asamblea local salgan los miembros que representarán al partido en las próximas elecciones, aunque, según los estatutos, esta cuestión es competencia del Comité Ejecutivo Provincial.

- Azuqueca es el centro urbano con mayor consumo de drogas ilegales en la provincia
- Reaparecerá la figura del "animador cultural"

Ayer tuvo lugar, en los salones de un hotel de la capital, la "I Jornada de Estudio sobre Juventud y Droga", convocada y organizada por la Delegación Provincial del Ministerio de Cultura. Se abordaron los diferentes aspectos que presenta el consumo y difusión en la provincia de Guadalajara para, acto seguido, sentar las bases para una posible política preventiva.

A las 10.15 horas comenzaron las exposiciones de ponencias. Estas estuvieron a cargo de don Fausto Robledo, miembro del Cuerpo Superior de Policía, y José Alberto Martialay, responsable del servicio de Psiquiatría del Hospital Provincial. Doña María Castillo, también ponente, no pudo asistir a la jornada. La coordinación, más que correcta, estuvo a cargo de J. A. Martín.

Abrió las diferentes exposiciones el delegado de Cultura, Juan Antonio Suárez de Puga, resaltando la labor de anteriores jornadas celebradas sobre este mismo tema en nuestra capital, Pastrana y Sigüenza. Significó el interés que representa poder elevar a los poderes públicos los criterios adoptados durante el día.

EL ALCOHOL

Iniciado el turno de ponencias, en el cual actuó como moderador don José Aranda Calleja, fiscal jefe de la Audiencia Provincial, quedó claro desde un primer momento que la droga que más afecta a la población de Guadalajara es el alcohol. Se ha pasado del consumo de vino, tradicional hasta hace pocos años, al de diferentes combinaciones de licores de más alta graduación. La juventud es, en este punto, una gran consumidora. La ma-

rihuana, hachís y derivados se están extendiendo apreciablemente, aunque, como señaló el señor Robledo, la acción policial ha conseguido eliminar zonas de consumo habitual, como era el caso de la plaza de San Esteban. La heroína se está introduciendo en la capital, habiéndose ya atendido a algún adicto. El consumo de analgésicos, a veces potenciado indirectamente por los propios médicos, alcanza índices que deben ser considerados.

Según la exposición de los representantes de la policía, hasta 1977 no se registran en Guadalajara casos palpables de consumo de drogas ilegales. Es preciso destacar que el centro de población con mayores cotas de consumo de drogas ilegales es Azuqueca, seguida de Guadalajara, Brihuega, Sacedón, Trillo y Cifuentes. En el caso de Azuqueca es patente el grave problema de la inadaptación juvenil. Por desgracia, no existen estadísticas fiables sobre el consumo de drogas en la provincia.

El doctor Martialay destacó los problemas originados por la soledad como una de las principales causas del consumo de estupefacientes, unido a las insuficiencias psicológicas, crisis de identidad y la proposición de amigo a amigo. Una duda que quedó en el

aire fue saber si a la Administración le interesa realmente luchar contra la droga, ya que se recaudan anualmente 12.000 millones de pesetas en impuestos a bebidas alcohólicas. En el tema de la reinserción social se alabó la tarea de la Asociación de Alcohólicos Anónimos de la ciudad.

Común a todos los casos de drogadicción es la frecuencia con que la familia se desentiende del asunto, siendo pieza fundamental en toda política de prevención.

A la hora de valorar la peligrosidad de las diferentes clases de droga se produjeron discrepancias entre los representantes de la medicina y la policía, sobre todo en la cuestión de las llamadas "drogas blandas".

Como alternativas se sugirieron las actividades extraescolares y las ocupacionales, de especial importancia en el mundo rural, donde las actividades son más escasas o nulas. Se resaltó la necesidad de volver a instituir la figura del "animador cultural", que guiaría la ocupación del tiempo libre en pequeñas comunidades de individuos. Un mayor control en la venta de fármacos y extensión de recetas, así como el cumplimiento de la ley en lo referente al consumo de bebidas alcohólicas en los menores, fueron también tenidos en cuenta como medios para rebajar los índices de algunas drogadicciones.

De todas las conclusiones extraídas se realizará un informe que será elevado a los poderes públicos a través de la Delegación de Cultura.

G. P.

CREDITOS

Descuento letras
Rapidez con documentación
en regla
Teléfono (91) 7 38 54 25

Creaciones ORTIZ

SASTRERIA A MEDIDA

Confecciones
finas de SEÑORA, CABALLERO y NIÑO

Generalísimo Franco, 8 - Teléfono 213564

GUADALAJARA

CAJA
 de ahorro **PROVINCIAL DE**
GUADALAJARA

AVISO

LA CAJA DE AHORRO PROVINCIAL DE GUADALAJARA comunica a sus impositores que, con fecha 14 de los corrientes, se ha publicado en el Boletín Oficial de esta Provincia y en el semanario "Nueva Alcarria" el anuncio de celebración de sorteo ante notario para designar a MIL Compromisarios que han de elegir a CIEN Consejeros Generales de esta Entidad.

El sorteo, que tendrá carácter público para los impositores de esta Caja, se celebrará en el Salón de Actos de la misma, sito en calle Benito Chavarrí, número 2, de Guadalajara, el día 26 de noviembre de 1981, a las 12 horas.

Guadalajara, 16 de noviembre de 1981
LA COMISION ELECTORAL

SUCESOS

MUERE AL CAER POR UNA ESCALERA

A las nueve de la mañana del día de ayer falleció Ricardo Simón Pajares, de 76 años, como consecuencia de sufrir una caída al

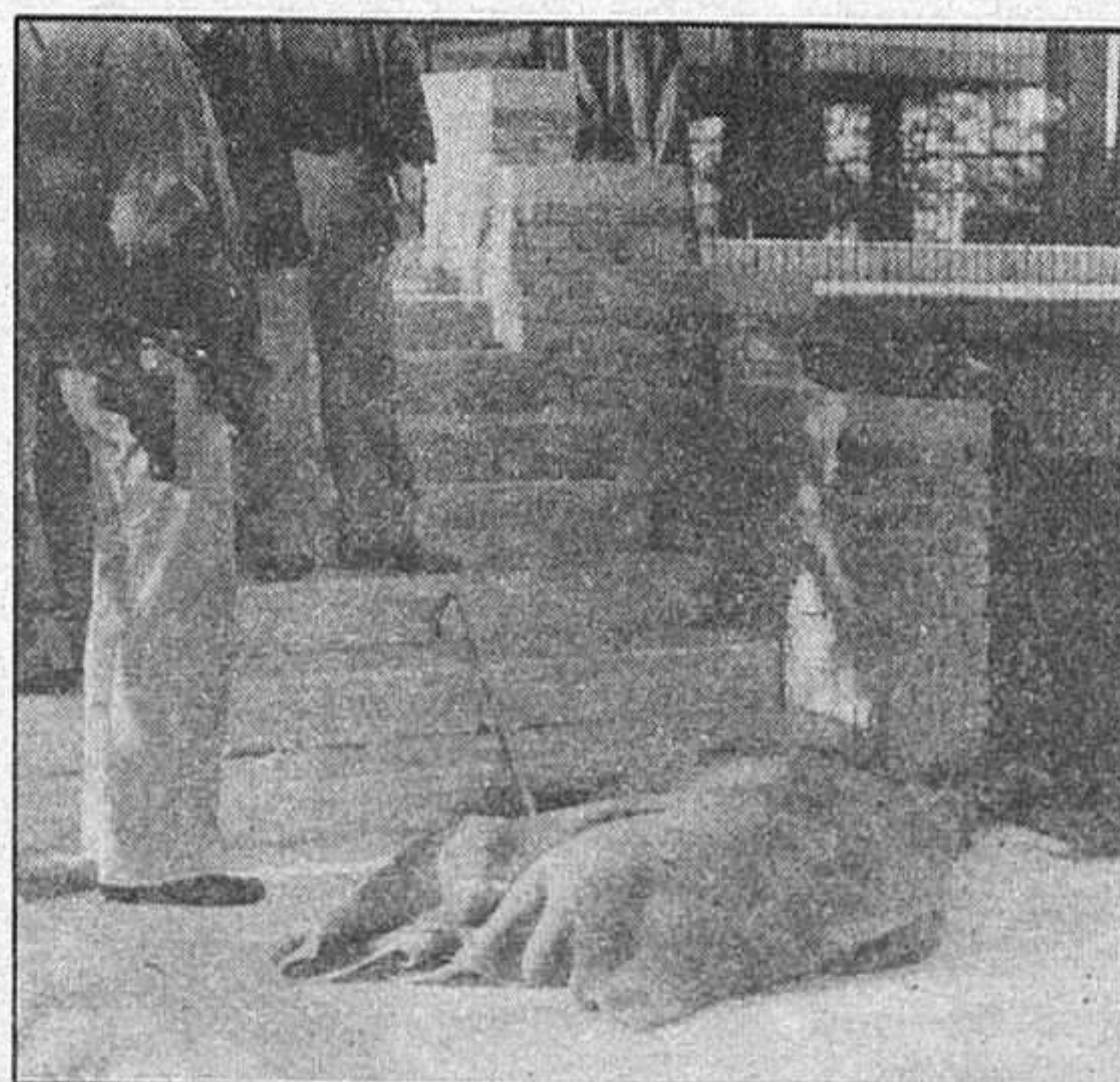

intentar bajar las escaleras que salvan el desnivel de los edificios en donde ocurrió el accidente. El mencionado suceso se produjo en la confluencia de las calles Cardenal González de Mendoza y Avenida del Ejército.

Ricardo Simón, que llevaba en la mano derecha un bastón y la izquierda ocupada con una bolsa que contenía frutas, debió, probablemente, tropezar al iniciar la bajada, golpeándose en la caída en la sien derecha, lo que le produjo la muerte.

Minutos después se personó un coche del 091 que inmediatamente puso el hecho en conocimiento de la Brigada de la Policía Judicial y del Gabinete de Identificación, quienes avisaron al Juzgado, que procedió al levantamiento del cadáver.

El fallecido, Ricardo Simón, era natural de Trijueque y desde hacía dieciocho años vivía con su esposa en Cardenal González de Mendoza, en el edificio frente al que se produjo el fatal accidente.

Del Fondo de Financiación Municipal

60 MILLONES, A GUADALAJARA

Como ya les informamos en su día, el Pleno Extraordinario del Ayuntamiento, celebrado el pasado viernes, y cuyo orden del día constaba en un principio de siete puntos, fue ampliado posteriormente por cuatro apartados más, según una nota de la Corporación, recibida en nuestra redacción, que hacían referencia a la ratificación del contrato de adjudicación del ordenador; ratificación de los acuerdos de la Permanente y el ejercicio de acciones judiciales; aprobación de becas y por último el relativo al acuerdo del sistema laboral de COSOL.

Así pues, la sesión del Pleno Extraordinario del viernes constaba de once puntos en su orden del día, pero al comienzo de la sesión el grupo de Coalición Democrática pidió que los puntos 1, 2, 4 y 7 se postergaran para el día siguiente, ya que la documentación de los temas que hacían referencia a los mencionados puntos la habían recibido con retraso, por lo que no habían dispuesto de tiempo suficiente para su estudio. La propuesta fue aceptada, dejándose para el sábado el debate de los puntos anteriormente citados.

El tema más debatido de este Pleno fue el que hacía referencia a la situación de COSOL. En su intervención, Pedro de Santiago propuso la creación, por parte del Ayuntamiento, de una comisión que se trasladase a Madrid para estudiar la grave situación por la que estaba pasando Guadalajara, debido al continuo cierre de empresas y al considerable aumento del paro, lo cual estaba empobreciendo nuestra provincia.

LLAMAMIENTO A LOS EMPRESARIOS

Por su parte, el concejal del PCE, Angel García apoyó esta propuesta, e hizo un llamamiento a los empresarios para que tengan en consideración la situación en la que quedan los trabajadores con el cierre de las empresas, porque es una realidad, dijo, el hecho de que los trabajadores son los últimos peones del engranaje, con los que no se cuenta para nada, y esta situación no puede continuar así.

Intervino también el alcalde, para indicar que la situación de COSOL no es nueva, sino que es lo que ha colmado la paciencia de los ciudadanos de Guadalajara. El Ayuntamiento tiene la OBLIGACION, manifestó, de gestionar y buscar soluciones a los conflictos laborales, así como concienciar al pueblo de la problemática existente, para que

luchen por su trabajo, pues no se puede perder más un solo puesto de trabajo.

En la alocución del concejal por Coalición Democrática, Paulino Nogueras, hizo una alusión indirecta al fracaso de las centrales sindicales en la búsqueda de una solución viable al conflicto de COSOL. El PSOE, por boca de Pedro de Santiago, replicó a esta insinuación manifestando que las negociaciones que llevan a cabo los sindicatos encuentran siempre el obstáculo de la patronal y la Administración, poniendo como ejemplo los múltiples inconvenientes que la CEOE está poniendo al Acuerdo Nacional de Empleo, dificultando así su puesta en práctica.

Al final del debate se decidió por unanimidad la formación de una comisión que fuera a Madrid a estudiar con la Administración

- **Su desglose es el siguiente:**
38 millones,
para el parque Plan Sur;
cinco y medio,
para colectores auxiliares,
y diecisiete,
para el nuevo vertedero

la grave situación laboral de Guadalajara, así como solicitar que en el empleo del Fondo Comunitario se tenga especialmente en cuenta a nuestra provincia.

Para terminar, señalar, que en día de ayer, se abordaron como continuación del Pleno Extraordinario convocado para el pasado día 13, los puntos referentes a los expedientes de modificación de crédito dentro del Presupuesto Municipal Ordinario, mediante su transferencia. Tras la votación efectuada, el punto quedó aprobado por un total de once votos a favor y cuatro en contra, registrándose la intervención del alcalde en el sentido de acusar a CD de mantener criterios contradictorios, al haber votado ayer favorablemente unos presupuestos y no admitir después las transferencias de los mismos.

SOBRANTE DE CUATRO MILLONES

Sobre el segundo punto se produjo la previa intervención del concejal delegado de Cultura

quien habló de un sobrante de 4.250.000 pesetas que se destinarán a las partidas del Centro Cívico y su cafetería, así como a mobiliario para adecuación de la sala de exposiciones, con derivación también para la cafetería del polideportivo.

En este sentido se produjo la intervención de UN lanzando la pregunta de si la explotación directa de dichos servicios correrá a cargo del Ayuntamiento. Tras la contestación del alcalde, el punto fue aprobado por unanimidad, destacándose la ironía lanzada por García Méndez a Carlos Torres en el sentido de que "dijese a su prensa que dejasen ya de meterse con los mal interpretados sueldos municipales".

Sobre el siguiente punto del orden del día, la intervención del alcalde se centró en las conversaciones mantenidas a nivel de PSOE con el Gobierno, fruto de las cuales se consiguió una consignación de 18.000.000 de pesetas para la financiación de determinadas obras municipales. En este sentido, a Guadalajara, según palabras del alcalde, le corresponderían del orden de los sesenta millones de pesetas.

Ricardo Calvo hizo una exposición sobre las necesidades municipales más urgentes y la distribución del crédito, del que se destinarán 38.000.000 de pesetas para el parque del Plan Sur, cinco millones y medio a colectores auxiliares, y diecisiete millones para el nuevo vertedero. A la pregunta de si habla proyectos concretos, formulada por UN, se contestó que, de momento, lo que había eran anteproyectos, pero que si se aprobaba, se elaborarían los proyectos definitivos. El punto fue aprobado por asentimiento.

Como último punto del día se acordó pasar a la comisión de personal el tema referente al nombramiento de don Carlos Pérez Soler como hijo adoptivo de la ciudad, para su estudio y posterior propuesta al Pleno.

ROPA

BUENAS

DECIA nuestro compañero Javier del Castillo en un reportaje efectuado sobre la nueva realidad que vive Cifuentes: "El crecimiento de Cifuentes es un hecho irreversible y beneficioso", plasmando lo que a todas luces se ve, pero, y la pena es que siempre encontramos peros, para que esto se lleve a cabo, no son pocos los que están sufriendo un sin fin de penalidades, que bien podrían ser evitadas por aquellos que necesariamente han de poner freno a situaciones propias de épocas de triste recuerdo. Cifuentes sube y para ello hay que emplear una gran mano de obra que se entrega y, por tanto, exige unos condicionamientos mínimos de subsistencia que nada tienen que ver con la actual situación. Podemos observar a unos trabajadores que necesariamente han de convivir en barracones, dentro de una precariedad rayana en lo inhumano, que no comen bien, que se ven obligados a dormir en reductos con excasa capacidad y de cuatro en cuatro, con servicios insuficientes, con unos comedores que según comentaba un trabajador, se encontraban tan poblados de moscas que ya no sólo picaban sino que empujaban, y en definitiva, de una forma que ni la sanidad más incipiente sería capaz de admitir. Pero esta es otra estampa, esa estampa que no reflejan las opiniones siempre halagüeñas de los que en, razón de su cargo, solamente mencionan lo que la opinión pública no pueda recriminar. Muchos trabajadores están pagando las consecuencias de un progreso que ni tienen ni deben afrontar. Se debe arreglar esta situación y son las autoridades quienes han de poner manos a la obra, a esa que sea capaz de cimentar esa tranquila y humana convivencia que todos deseamos.

DE muy interesante se puede calificar el resultado de la I Jornada de Estudio sobre Juventud y Droga, dentro de una política preventiva sobre la materia. La importante y atrayente temática planteada ha sido desgranada por los invitados a la misma, en base a sus competencias, llamándonos la atención la contribución, a ese éxito al que nos referíamos, de los miembros del Cuerpo General de Policía que han asistido y participado, aportando una serie de conocimientos que no sólo sirven para enriquecer con datos sustanciosos, sino para fomentar la colaboración de la sociedad en esa tarea, no siempre comprendida, que efectúan los hombres del orden público. Los jefes del Gabinete de Identificación y Técnica policial y el de la Brigada Judicial de Guadalajara que además es diplomado en estupefacientes, han estado presentes durante toda la jornada. Hemos destacado su colaboración y si deseáramos que esta fuese fomentada en cuantas cuestiones puedan aportar luz de esa labor abnegada, muchas veces desagradable, pero sumamente necesaria para consolidar un estado democrático, dentro del respeto a los derechos de los ciudadanos.

PACO

**SEÑORA - CABALLERO
SU SUEÑO HECHO REALIDAD
SIN INTERMEDIARIOS,
DIRECTAMENTE Y A MEDIDA EN NUESTROS
TALLERES PROPIOS
ALTA PELETERIA
EUSEBIO MARTINEZ**

ALMOGUERA (GUADALAJARA)
CONCIERTE SU VISITA. Teléfono: 38 00 02

CAZA: En el último Campeonato Provincial:

EL GANADOR, DECEPCIONADO

Francisco Sanz Garcés, "Parrita", seis perdices, dos liebres, un conejo y otro Campeonato Provincial de Caza. De todas formas no parece haberle hecho mucha ilusión su victoria, y parece bastante harto de ser el hombre a batir. Descontento con el cazadero donde se ha celebrado y descontento con los chicos de la prensa, "que sólo os ocupáis de mí cuando gano un Campeonato o cuando lo pierdo, el resto del año no se habla de caza".

—¿Creo que estabas bastante descontento con el Campeonato de este año?

—Estoy descontento, porque el año pasado el terreno que nos dejaron no reunía las condiciones necesarias. Era como si a veintidós hombres les meten en un campo de fútbol sin balón. Este año nos han vuelto a dar exactamente el mismo terreno, tal vez un poco más ampliado, y hemos tenido que estar cazando en un coto privado junto a las tabillitas de separación con otro coto, lo cual es molestísimo porque la caza sale y entra de un coto a otro. Como el año pasado ya me quejé y no me han hecho caso, pues por eso estoy molesto.

Los federativos que organizan piensan que haciendo la prueba cumplen, y ya está. No se dan cuenta de que nosotros estamos preparándonos y luchando todo el año con ilusión. Por eso pienso que estas cosas hay que tratarlas con más cuidado.

CAMPEONATOS MALOS

—Cuando vas a un campeonato regional o nacional, ¿te preparas de forma diferente al provincial?

• **"Que traten de hacerlo lo mejor posible y no se preocupen por mí. Yo me limito a ganar"**

—Bueno, eso es un tópico. Yo he ganado, creo que excepto el primer campeonato provincial que se celebró, todos. Pero no hago preparación especial para ningún campeonato. Me preparo para cazar porque me gusta, y me establezco mis propios récords que intento superar.

Los campeonatos son todos malísimos. El campeonato más fácil que yo he tenido fue el regional del pasado año, y sin embargo lo perdí. O sea, que como es una jornada de caza e influye en un tanto por ciento elevado el porcentaje de suerte, pues tan duro puede ser un campeonato provincial que un nacional.

Tampoco hay tanta diferencia entre un provincial y un nacional, porque aquí en Guadalajara hay tres o cuatro cazadores que podían, muy bien, estar en una final del Campeonato de España.

—¿Gregorio Ledesma?

—No. Juan Barrado, Isidro Martínez y mi hermano Eugenio. A Ledesma no le puedo juzgar porque no le conozco como cazador.

¡Hombre, sí; ya que me das la oportunidad, te lo voy a decir!

Como verás, yo no trato de juzgar a mis adversarios. Pero sí me duele que traten de juzgarme. Lo que sí le quiero recordar a Ledesma es que si hemos cazado tres días juntos en algún campeonato. Las cifras de resultados están a mi favor. Yo lo que quisiera es que traten de hacerlo lo mejor posible, pero que no se preocupen de mí. No me he metido con nadie, ni voy diciendo si soy un monstruo o no soy un monstruo. Simplemente me he limitado a ganar.

• **"Los problemas del presidente de la Federación con ICONA no deben trascender a la caza", dice Parrita**

—¿Pero blanco a batir, sí que eres?

—¡Hombre, claro que sí! Eso es lógico y normal.

—Creo que aparte del tema del coto tu malestar era debido a ciertos problemas entre las sociedades de cazadores.

—Entre sociedades no hay ningún problema, que yo sepa. Lo que ocurre es que el coto que nos dieron es de una sociedad, cuyos dirigentes brindaron el terreno de espaldas a los asociados. Entonces nos dieron una de las peores zonas que tienen para dejar contentos a sus socios, y quedar bien con la Federación. Si no pueden darlo, que no lo hagan; pero no se puede tratar de cumplir con unas migajas.

La sociedad de Sigüenza cedió los terrenos, quizá por amistad con el presidente de la Federación, los que no están de acuerdo son los socios, los que pagan. ¿Por qué vamos a cazar allí? Además hay cotos de ICONA que se los ceden perfectamente, no sé por qué tenemos que ir allí.

—¿Hay un problema de Federación Provincial?

—Sí. El presidente de la Federación Provincial si considera que un terreno no es apto para un concurso no debe aceptarlo. Porque los problemas personales, cuando uno representa a una Federación, no deben implicarse. Me parece muy normal que el presidente tenga problemas personales en ICONA, pero que nunca trasciendan a la Federación.

—¿Supongo que ICONA jugará un papel fundamental en el tema de los cotos?

—Sea por lo que sea, los cazadores de Guadalajara, en todos los campeonatos provinciales, hemos salido perjudicados en los terrenos asignados. Sin embargo, los campeonatos provinciales de Madrid se celebran en Guadalajara y en zonas mejores que las nuestras, durante muchos años.

—¿Los cazadores estáis descontentos con el presidente de la Federación Provincial?

—Te hablo en mi propio nombre. Cuando empezó el actual presidente yo tenía gran fe e ilusión. Y que conste que en aquella época tenía opción al voto y me opuse a su candidatura,

Los primeros años lo tomé con mucha inquietud, pero ahora, quizá porque acaba su mandato, pienso que se ha despreocupado bastante. Pienso que solamente en estos años ha intentado cumplir, sin tener en cuenta los resultados técnicos que pudieran alcanzarse representando a Guadalajara.

—¿Había mejores terrenos donde ir a cazar?

—Claro que sí. La imagen de que allí donde van Barrado, Parrita... se va a aniquilar la caza es falsa. Un cazador puede matar dieciocho o veinte, pero no se las va a llevar

con muchas posibilidades, y creo que será él quien gane.

El nacional se puede ganar también, por lo menos tengo esa ilusión. Soy conscientes de mis posibilidades y creo que puedo ganar.

—¿Qué diferencias hay entre Rodolfo y tú como cazadores?

—Más o menos somos un calco, porque tenemos el mismo concepto de la caza. La única diferencia es que me aventaja en experiencia, yo le aventajo en condición física.

500 PERROS

—El perro, ¿qué papel juega?

—Es la diferencia máxima entre Rodolfo y yo. El tiene una gran perra que normalmente cobra el 100 por 100 de la caza, eso entre dos cazadores iguales es una gran ventaja.

—¿Cómo eliges los perros?

—A base de probarlos. Por mi casa, desde que empecé de cazador, han pasado unos quinientos perros y solamente he tenido dos realmente buenos. El que tengo ahora, caza y funciona, pero no estoy muy a gusto con él.

—¿Qué características debe tener el perro?

—Eso es muy importante. Los cazadores antiguos le pedían al perro que fuera todo el día a su lado. Yo simple-

mente quiero que el perro levante caza a cualquier distancia para que yo la vea, y que sea un perro que cobre.

—¿Cuál es el futuro de la caza en Guadalajara, con todos esos problemas entre Federación y cazadores?

—Bueno, tampoco son tan graves los problemas, antes no nos hacían ni caso. Ahora hay problemas pero se pueden resolver.

Como provincia cinegética es, junto a Avila, la que mejor caza tiene. No en cuanto a cantidad, pero sí en cuanto a calidad por la valentía de las perdices y sus características. Además hay muchos cazadores que prometen.

Me voy con la impresión de haber hablado con todo un deportista, aunque esta vez no estuviera vestido con equipo de cazador, y sí con la bata azul de su trabajo diario como profesor de talleres de formación profesional. Parrita, a micrófono abierto, pide a sus rivales "que se dejen de chismorreos y se preocupen en los concursos de demostrarlo todo con los resultados. Quien participa en un deporte como la caza debe ser deportista y saber aceptar las derrotas porque las victorias para todos son fáciles."

F. TORCAL

CARTAS AL DIRECTOR

REPLICA AL PRESIDENTE DEL COLEGIO DE ARBITROS DE BALONCESTO

Muy señor mío:

Con la presente le rogaría publicara esta carta que con derecho a réplica, ampara la Constitución, cuando una persona o entidad (en este caso un club) son ofendidos gravemente.

En su diario del domingo, día ocho, y en la página diez, publica una entrevista con el presidente del Colegio de Arbitros de Baloncesto, señor Moreno, en la cual este señor ofende gravemente al club que yo presido, de ahí que le ruege tenga la amabilidad de publicar mi carta.

En primer lugar este señor no dice claramente que sea el Club Baloncesto Azuqueca el que, por medio de su entrenador, quiera manejar el Colegio de Arbitros, pero todos aquellos que vivan dentro del baloncesto lo comprenden en seguida y quiero hacer unas puntualizaciones.

1. A mediados de la pasada temporada hubo una reunión entre la Federación, Colegio de Arbitros y clubs. El acuerdo fue que, a cada partido, los árbitros llevaran un recibo con la cuantía del arbitraje y sus desplazamientos para abo-

narlo en el acto; esto se cumplió durante una o dos semanas. El Colegio de Arbitros no volvió a presentar recibos, ¿cómo tiene la poca vergüenza de publicar que hay clubs que deben dinero, si la culpa solamente la tiene su INEPTITUD?

2. Cómo es posible que este señor publique que no puede presentar las cuentas a sus afiliados porque hay clubs que no pagan. ¿Cómo le van a pagar si usted no tiene ni idea de lo que le adeudan los clubs? Si al Club Baloncesto Azuqueca le notificó que tenía pendiente con ese colegio la cantidad de 28.000 pesetas, cuando a una reunión convocada por el actual presidente de la Federación, para aclarar esta cantidad, no tenía ni idea de lo que se traía entre manos, que, acta por acta de los partidos, le demostramos que no le debíamos ese dinero.

3. Que este club que presido nunca, ni con con este presidente de la Federación, ni con el saliente, se ha beneficiado de nada, ni ha intentado manejar, ni manipular ningún Colegio, porque este club ha tenido un gran respeto al antiguo

presidente del Colegio de Arbitros, un hombre competente, trabajador y honesto. ¿También lo es usted señor Moreno?

4. Para terminar, quiero aclarar que si hace tiempo este club pidió la dimisión de este presidente, la pedía a través de la Federación, porque creyó conveniente que los trapos sucios tenemos que lavarnos entre nosotros, por el buen nombre del baloncesto y por la unidad que tenemos entre jugadores, árbitros, entrenadores y directivos (sólo sobra usted, señor Moreno), y no voy a publicar en esta carta en las condiciones que usted llegó a arbitrar un partido en este club, porque como, digo más arriba, los trapos sucios los tenemos que lavar entre nosotros.

En definitiva, es poco el tiempo que llevo en esto del "peloteo" pero jamás conocí una desorganización más completa y espero que esto termine pronto.

Sin más, reciba un cordial saludo.

**Adolfo BUSTOS
PRESIDENTE DEL CLUB
BALONCESTO
AZUQUECA**

LA JARDINERIA

UN "HOBBY"
APASIONANTE

Es a la vez una ciencia y un arte. Una ciencia en cuanto es una rama de la agricultura. Un arte porque su puesta en práctica requiere unas grandes dotes de creatividad y buen gusto.

El cultivo de plantas ornamentales y la construcción de jardines es una actividad cuyo inicio se pierde en la noche de los tiempos. Babilonia, Nínive, el antiguo Egipto y China tuvieron una avanzada jardinería hace miles de años. En el continente europeo, los jardines encuentran todo su esplendor durante las civilizaciones griega y romana.

Durante la Edad Media se circunscribe la jardinería al cultivo de plantas medicinales, combinadas con grandes árboles frutales. Estos jardines se sitúan, sobre todo, en los conventos. Todos los conocimientos de Aristóteles y Teofrasto se encontraban allí registrados y religiosamente conservados. Por tanto, las plantas introducidas en esta época (cruzadas, expediciones, etcétera) fueron muy numerosas y se inspiraban en antecedentes grecorromanos. Muchas de las plantas conocidas y cultivadas hoy por sus flores, por ejemplo la rosa, fueron en principio apreciadas por sus cualidades farmacéuticas.

La evolución y el progreso de la jardinería se inicia de una forma clara en el siglo XIV, alcanzando su esplendor actual en el Renacimiento. Hasta entonces, como ya hemos dicho, los monasterios contaban con los jardines con mayoría de plantas medicinales, cuyos secretos de cultivo se iban transmitiendo verbalmente, en medio de un halo de misterio. En esta época conocemos el masivo empleo del tiesto para la reproducción y transporte de las plantas.

El Renacimiento italiano marca un hito en la historia de la jardinería. Entre los años 1500 y 1560 pasaron a la historia los grandes innovadores, con sus realizaciones de Villa Medici, Jardín de Belvedere y Villa Madame. Por primera vez los jardines se conciben con criterio arquitectónico, armonizando botánica y armonía. Para el gusto general, son jardines demasiado recargados, con abundantes escalinatas, balaustradas, estatuas, fuentes y paseos estrechos. Los jardines "renacimiento" establecen las reglas hoy vigentes para disponer el agua en cascadas, fuentes y surtidores, en los que el viento adquirirá también papel principal. Es un

jardín fresco en verano, aunque en invierno resulta triste.

En la segunda mitad del siglo XVII llega a su apogeo el jardín francés, recortado y geométrico, semejante a un tapiz. Es costoso de implantar y de mantener. Es muy luminoso en invierno y muy caluroso en verano. Son jardines apropiados para zonas próximas a edificaciones voluminosas, pues rompe su rigidez, suavizando sus formas.

De la misma época es el jardín típico inglés, con grandes superficies verdes y árboles de gran porte. Están desprovistos de paseos y plazas. La gran artificialidad que manifiesta su implantación fuera de Gran Bretaña hace que no se haya extendido por nuestro país.

En España los árabes siembran Andalucía de jardines maravillosos, donde por vez primera se supedita la arquitectura al jardín y no al revés, como se había hecho hasta entonces. Son jardines en donde predomina la sensualidad, teniendo como elementos fundamentales el sonido del agua y el aroma de las flores. El jardín árabe huele y canta a la vez.

La jardinería actual atraviesa un período de servidumbre al medio artificial, considerándose como un complemento auxiliar sin importancia, tanto dentro de las ciudades como en las inmediaciones de los grandes edificios.

El aficionado a la jardinería ha de conocer la historia y, por tanto, los estilos que han imperado a través de los tiempos. Y pensar que hoy no existen las limitaciones técnicas que tuvieron quienes construyeron los jardines de Aranjuez; el Huerto del Cura, de Elche; de María Cristina, de Sevilla, etcétera.

El jardín, grande o pequeño, es una vía de acercamiento a la Naturaleza, que proporciona paz y tranquilidad. Y tan jardín es el parque-jardín municipal de una ciudad como una terraza de vivienda o el espacio destinado a plantas en la vivienda de recreo.

No hay que limitarse a comprar unas macetas y ponerlas en un balcón o encima de una mesa. Como seres vivos que son hay que aprender a conocerlas, reproducirlas, distinguirlas y amarlas. En estos tiempos de "stress" y soledades, la jardinería puede ser, además de una efectiva terapia, un hobby apasionante.

VERGARA

Romero, orégano, mejorana...

LAS PLANTAS CURAN

- Ajenjo, abrótnano, adormidera, ajedrea, albahaca, ajonjolí, alcaravea, amapola, hinojo, malva, mejorana, orégano, ortiga y romero son algunas de las muchas plantas con aplicaciones en diversos campos: culinario, farmacéutico, fabricación de bebidas, etcétera

Las plantas aromáticas valen su peso en oro. Sus aplicaciones abarcan un amplio espectro dentro del campo de la fabricación de bebidas sin alcohol y licores, así como su uso como condimento. En cuanto a sus propiedades terapéuticas, abarcan acciones sobre el aparato digestivo y la sedación indirecta del sistema nervioso, junto con una acción antiséptica general. Y mucho más. Guadalajara, tan prolífica en este tipo de plantas, tiene un campo abierto lleno de posibilidades que significan, a fin de cuentas, riqueza para toda la provincia.

Una de las mayores ventajas que tienen las plantas aromáticas es la gran variedad de utilidades que admiten. Así, el **ajenjo** puede aprovecharse —sus hojas y flores— para la extracción de aceite esencial de absintol con fines medicinales. Las hojas del **abrótnano** son utilizadas, en infusión, como vermífugo —mata las lombrices intestinales— especialmente dedicado para los niños. El fruto de la **adormidera**, además de su poder como opiáceo, admite usos médicos en su calidad de sedante. Los tallos y hojas de la **ajedrea** son especialmente útiles al contener aceite "saturei" para aromas de comestibles, sobre todo en embutidos y carnes. El aceite de sésamo de la semilla del **ajonjolí** se aplica en diversos procesos de la industria farmacéutica y alimentaria. Los granos y frutos de la **albahaca** son las partes productoras de un aceite para vinagre, mostaza, perfumes y semillas para la industria de las semillas. La **alcaravea** admite un uso intensivo, ya que su grano se aplica en la condimentación de alimentos; el fruto es reconocido en la industria farmacéutica como estimulante diurético y la raíz es una verdura.

Pero también las plantas más comunes en nuestro campo tienen características que hacen de ellas un poderoso colaborador en ciertas industrias. La **amapola** puede aprovecharse como expectorante con la infusión de sus hojas, y sus pétalos son un apreciado colorante. El **hinojo**, una vez extraído su aceite, es empleado como fármaco; además, es una verdura u hortaliza. La **malva** es un su-

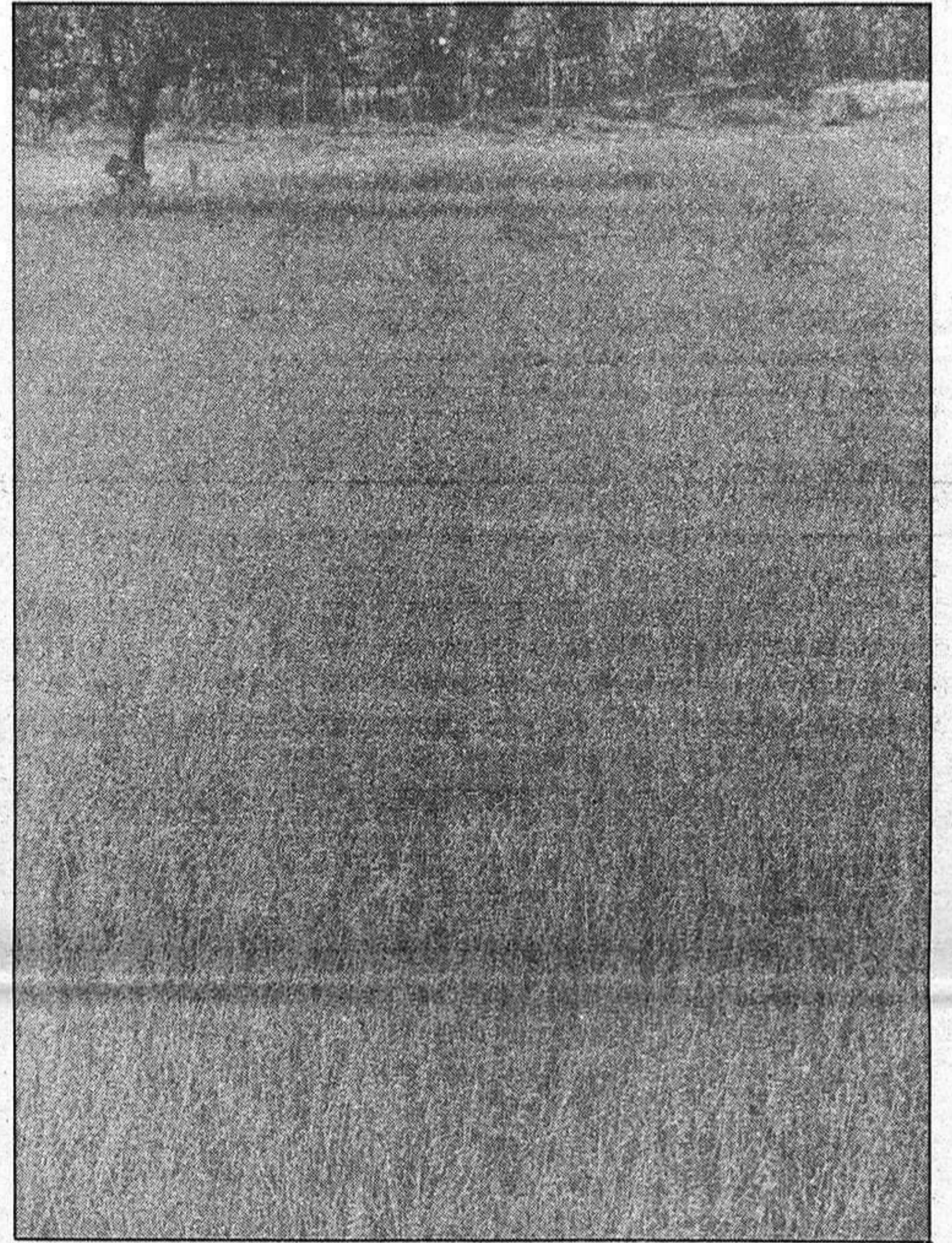

El cultivo organizado de las plantas aromáticas puede constituirse en una considerable fuente de ingresos para el campo alcarreño.

cedáneo del té y un sustituto del mismo, mientras que las flores recolectadas mantienen las hojas. Además, tiene cualidades como mucílago y expectorante. La **mejorana** es empleada como condimento. El **orégano**, tan abundante de forma silvestre en nuestra provincia, es —una vez elaborado— un fármaco indicado para las enfermedades de las vías respiratorias. Las hojas de la **ortiga** tienen propiedades que pueden ser aplicadas en la mejora de los enfermos reumáticos. Por último, el **romero** —una de las plantas más frecuentes en nuestras tierras— tiene una gran variedad de utilidades: como condimento, perfume de aceite de romero, infusión y fármaco.

Estas son algunas de las plantas que admiten un cultivo racional y unos beneficios nada desdeñables, económicos y sociales. La relación no es, ni mucho menos, exhaustiva. Sirva sólo para apuntar las grandes posibilidades que encierra esta parcela, aún sin explotar debidamente, de la agricultura.

El cultivo racional de las

plantas esenciales, alimentarias y medicinales ha alcanzado, en muy pocos años, un gran auge en España. No escapa a esta tendencia la provincia de Guadalajara, tierra de excelentes plantas aromáticas de las que las abejas extraen la afamada miel de la Alcarria. Pero no se trata ya de conformarse con esta explotación indirecta de la riqueza de nuestro campo. La introducción en España de la nueva tecnología, de la mano de los técnicos del INIA, ha contribuido a este desarrollo. Con todo, la organización mantenida en nuestro país se ha quedado estrecha, corta e insuficiente, en opinión de don Carlos Romero de Lecea, impulsor de la Asociación de Plantas Esenciales, aún en período de creación. Con ella se pretende crear una entidad que cubra la laguna existente en la interrelación entre cuantos están implicados, de una u otra manera, en la producción y en el consumo de estas plantas. Los interesados en el tema pueden ponerse en contacto con el Comité Organizador de la Asociación de Plantas Esenciales, calle de Villanueva, 10. Madrid-1.

PRUDENCIO

PALOMINO

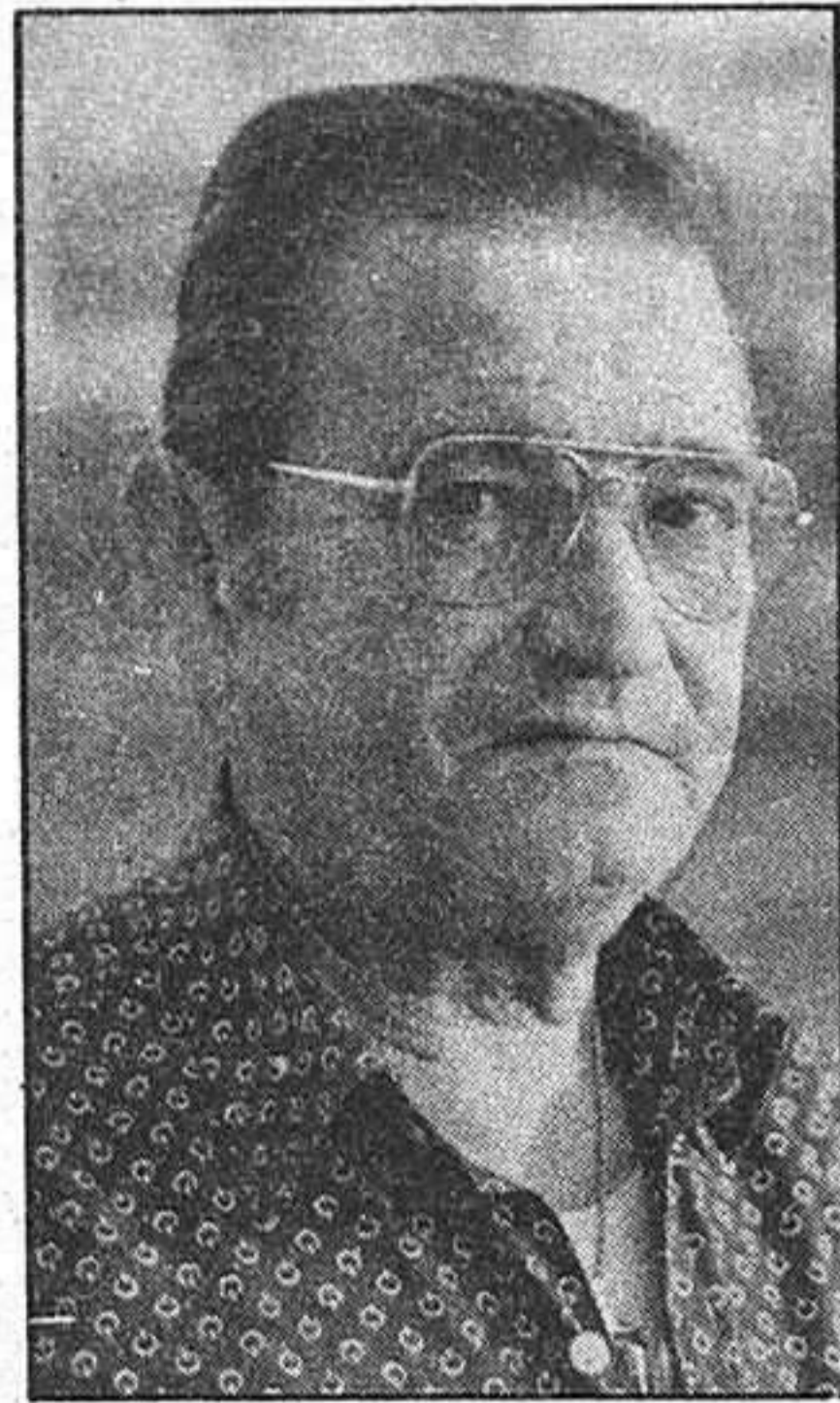

Queremos darles a conocer a un personaje singular en tanto que ha dedicado toda su vida a los animales. Un hombre que empezó trabajando como albañil antes de dedicarse a los pájaros, y que se vio obligado a desentenderse de sus animales más queridos, los canarios, por culpa de unas cataratas que le han dejado diezmada la visión. No obstante, y a pesar de que en este momento su negocio se concreta en un quiosco de venta de periódicos y golosinas, todavía nos comenta con un cierto buen sabor de boca y sonrisa abierta que todos los días pone pan mojado a los gorriones en su patio y que éstos acuden confiados a por este regalo que les ofrece con todo cariño, este hombre que próximamente cumplirá los 62 años de edad, Prudencio Palomino, que ha dedicado diez años de su vida a estos menesteres.

—Yo he recorrido casi toda la provincia con mi Ebro llena de jaulas y animales de lo más variado. Mira he vendido jilgueros, canarios, monos, periquitos y un sin fin de animales más.

—Bueno, pero entonces usted se dedicaba a la venta de animales y no a su crianza. ¿No?

—Mira te voy a explicar. Yo en mi casa, en el patio, tengo una nave, ahora vacía, donde metía canarios y periquitos que compraba en Soría. Yo no tenía que preocuparme porque criaran, de eso se encargaban ellos. Pero no pienses que tenía dos ni tres, que he llegado a meter hasta mil canarios y tres mil periquitos.

—¿Y dónde los vendía después?

—Eso es muy largo de contar. Yo tenía ya un recorrido marcado. Los lunes me acercaba al mercado de Alcalá de Henares, los martes me venía al de Guadalajara. A Azuqueca me despla-

zaba los miércoles, y los jueves lo dedicaba a la compra de más ejemplares.

—¿Dónde los compraba?

—Por lo general me marchaba a Madrid y allí los compraba en una especie de almacenes depósitos de pájaros, donde hay todo tipo de pájaros exóticos. Pero siguiendo con el tema,

UNA VIDA DEDICADA A LOS ANIMALES

—¿Cuánto puede costar uno de estos ejemplares?

—Suelen oscilar entre 2.000 y 2.500 pesetas.

—Según tengo entendido hay unos productos que se les da en la comida y los pájaros cambian el color ¿es cierto?

—Sí, su nombre es algo así como "necareo", y se les echa cuando están mudando la pluma para que éstas se vuelvan rojizas. Lo engorroso de esto es que luego hay que darles zanahoria para que sigan manteniendo el color.

—Dentro de lo que podemos considerar como pájaros comunes, ¿cuáles son los más delicados?

que más claro habla. Mire le voy a contar una anécdota: resulta que venía un día de Móndejar y noté que la dinamo de la "Siata" no me cargaba, entonces me paré en un taller, y en lo que me fui a comer, aquel hombre me la arregló. Pero va y me dice: ¿por qué no me vende un par de periquitos? Yo se los vendí, y a los dos meses que volví a pasar por allí, me para el hombre todo asustado y me dice que el periquito hablaba en inglés, según le habían dicho. Yo me eché a reír, pero luego pensando, resulta que aquellos periquitos eran

- "Un periquito que vendí en un pueblo, hablaba el inglés"
- "También utilizan a los periquitos que vienen de Australia para pasar LSD a nuestro país, haciéndoles tragar unas cápsulas"

algunas veces llegaba vendiendo hasta Burgos y...

La conversación se interrumpe momentáneamente. Un chiquillo de unos cinco años, casi empujándome, se sube a la tarima del quiosco y prácticamente trepando logra pedir a Prudencio tres cartuchos de helado de dulce y dos fresones de a peseta.

—Nos juntábamos un par de compañeros, prosigue, y formábamos una especie de caravana de vendedores que hacíamos la ruta juntos, aunque en el invierno nos dedicábamos a recorrer los pueblos más cercanos como Móndejar... y todos esos. Le voy a decir que he llegado a exponer en la feria de muestras de Guadalajara dos años seguidos, y tuve toda clase de pájaros exóticos, un perro lulú y varios monos, en exposición.

—¿Qué tipo de pájaro es el que más le gusta?

—Hay clases muy buenas. Tienes, por ejemplo, dentro de los canarios, al canario verde o junquillo y el cobre, que además de adaptarse muy bien al calor y al frío, son una maravilla.

—Si te refieres para la crianza, puede que sean los jilgueros, por eso la gente prefiere mayormente a los canarios. Pero sucede que, cuando a uno le gusta el tema, no se conforma con criar canarios y busca otras fórmulas, como por ejemplo un canario macho y una canaria hembra con lo que se suelen obtener unos bonitos ejemplares.

—¿Cuál es la peor enfermedad en este tipo de animales?

Con un leve movimiento de cabeza dice.

—La más peligrosa es la soledad, que es cuando los animales dicen: que me muero, que me muero, y al final se mueren de verdad. Y es que los animales necesitan mucho cariño, porque aunque no tienen razón son como los niños pequeños que sólo se arriman donde ven cariño.

—¿Es verdad que se puede enseñar a los periquitos a hablar?

—Sí que se puede, aunque, aparte de esto, eso es una lotería. Y eso que según los libros el periquito es el animal

de una partida que yo había comprado en Barajas y que venían de Australia, que es la mejor tierra de periquitos, y se conoce que por allí fue donde aprendió a decir alguna palabra en inglés.

—Le habrán sucedido montones de anécdotas, ¿no?

—Ya lo creo. Mire un día fui a comprar una partida de periquitos también a Barajas y resulta que a los pocos días me llaman para retirarme los pájaros porque por lo visto les habían metido por el pico unas cápsulas de LSD, me parece.

—Se ha visto obligado alguna vez a matar algún pájaro?

—Ya lo creo, muchas veces.

—Y, ¿cómo lo hace?

—Mire de la forma que menos sufre el animal, tirándolos contra el suelo.

Sabiendo algo más de pájaros y sintiendo no poder entretenernos por más tiempo, cortamos la conversación. Hasta otro día, Prudencio.

P. BODEGA
Foto: Arturo G.

Los que trabajan en domingo

LOS CAMIONEROS

• No es nada agradable trabajar en domingo

Julián Roa no es de nuestra capital, pero "como si lo fuera". Pasa más ratos que ningún otro sitio aquí y eso que sólo viene de paso y sobre ruedas. El es camionero, de los que amanecen en Cádiz y se acuestan en Logroño. Sin embargo, entre viaje y viaje se da una vueltecita por nuestra ciudad para ver a sus amigos.

Lo hemos abordado en pleno trabajo, cargando un camión de frutas con destino a cualquier pueblo de la provincia. A él no le gusta en absoluto trabajar en domingo, es algo que odia "quizá por ser joven". Pero se lamenta y dice que no queda más remedio.

—¿Es agradable trabajar en domingo?

—En absoluto. No me gusta nada la idea y cuando puedo lo evito, de eso no te quepa la menor duda. Eso sí, los domingos me lo tomo con mucha paciencia.

—¿Se utiliza más su servicio los domingos?

—No, suele ocurrir que te sale un viaje del que no se puede prescindir, pero, por regla general, los domingos trabajan muy pocos camioneros.

—¿Cree usted necesario la realización de su trabajo durante los domingos?

—No es que sea imprescindible, sino que se hace pues mira... porque se presenta así y, en ocasiones, no se puede desaprovechar.

—¿Cree que realiza una labor social importante?

—Bueno, el transporte es necesario, qué duda cabe, pero por realizarlo en domingo no creo que desarrolle ninguna labor social ni nada de eso. Es un trabajo, simplemente.

—¿Se considera satisfecho de su profesión?

—Lo hago porque me gusta, además en la carretera se pasa a ratos muy bien. Se conoce a gente de todos los colores. Sí, estoy bastante satisfecho.

—¿Cambiaría su trabajo por algún otro?

—Bueno, no lo sé. Si se presentara la ocasión, tal vez. Aunque depende de muchos factores.

Es hora de subir a la cabina y coger el volante. Una nueva jornada de trabajo. El día y la noche esperan, aunque ello no impida un gratificante descanso cuando la ocasión lo requiere.

DEVOCIONES Y APARICIONES

VIRGEN DE LA HOZ

• **Se apareció a un vaquero en el barranco que forma el río Gallo. Del lugar de la aparición le viene el nombre**

La Virgen de la Hoz tiene su santuario en un paraje maravilloso. Justo al lado del río Gallo y excavado en la roca. El río Gallo va encajonado entre altas paredes rocosas y formando saltos, al discurrir su cauce entre peñascos; toda la ribera está llena de pinos que dan una grandiosidad al paisaje, muy difícil de encontrar en cualquier otro lugar. El santuario y todo el barranco de la Hoz está situado en el término municipal de Ventosa. Todo este paraje recibe el nombre de "Hoz" por la forma que hace el río al cruzar por entre los riscos.

Como en el caso de todas las vírgenes, esta también tiene el relato de su aparición; siempre mezclando los datos históricos con los fantásticos

• **Ventosa, Corduente y Molina reclamaban su posesión, pero finalmente se construyó un santuario en el lugar del hallazgo**

o los que dan paso a las leyendas y que luego han sido transmitidos durante generaciones de padres a hijos.

La narración es la siguiente: un vaquero del pueblo de Ventosa que solía pastar su ganado por las inmediaciones, al llegar una noche al establo se dio cuenta de que le faltaba una vaca; pensando que se habría quedado perdida por el río (según la leyenda toda esta zona estaba entonces llena de zarzas y animales salvajes y era un lugar casi inaccesible), encerró el ganado y se dispuso a adentrarse por aquellos parajes para buscar al animal.

Como la noche era ya muy cerrada y el lugar desconocido, al cabo de una hora se sintió perdido. Hizo algunas tentativas para orientarse pero al cabo de un rato desistió de ello y decidió esperar a que llegara la luz del día para poder salir de aquel laberinto. Cuando estaba en estas ideas oyó una música suave y al mismo tiempo, a poca distancia de donde estaba, pudo contemplar una luz muy viva que le dejó asombrado. Repuesto de la sorpresa inicial, se acercó al sitio de donde provenía la luz y con gran satisfacción por su parte, pudo observar que la vaca que con tanto ahínco buscaba se encontraba en aquel lugar.

Lleno de alegría se acercó a la vaca y pudo darse cuenta de que el animal permanecía completamente inmóvil y con

la cabeza levantada hacia arriba. El vaquero alzó, a su vez, la vista, y vio cómo de una bonita imagen que se hallaba en lo alto de un pedestal de rocas, salía la luz.

A raíz de aquella aparición hubo una disputa por la posesión de la imagen. Era reclamada por Ventosa que alegaba que la aparición había tenido lugar dentro de su territorio; por Corduente que afirmaba que la aparición había sido en un lugar conocido en el fuero de Molina por "La Foz de Corduente" y por la propia Molina que, como capital del señorío, reclamaba también la posesión. Molina, aparte de su dominio sobre el territorio, daba como razón el que la imagen pertenecía a una de sus iglesias y que seguramente había sido escondida en aquellos parajes para salvarla de la destrucción durante la dominación árabe.

Finalmente prevaleció la decisión de Molina y la imagen fue trasladada hasta este pueblo. Con toda clase de de-

vociones fue instalada, pero sucedió que al día siguiente, cuando los vecinos de Molina fueron a adorar a la imagen, se encontraron con que había desaparecido. Después de los primeros momentos de estupor se dirigieron hasta el sitio donde se había aparecido al vaquero de Ventosa y pudieron comprobar que allí estaba la imagen.

Trasladada de nuevo a Molina y pensando los molineses que alguien la había llevado hasta el sitio donde se apareció, fue vigilada durante toda la noche, pero en un segundo de distracción y de forma misteriosa, la Virgen desapareció y volvió otra vez a su primitivo lugar. Interpretado este hecho como un deseo de la Virgen de querer permanecer en el lugar de la aparición, fue construida en el mismo una pequeña ermita, ya que la aspereza del terreno no permitía hacer otra cosa mejor.

Al principio la Virgen de la Hoz fue conocida con el nombre de Nuestra Señora de Molina. Para dar el debido culto a la Virgen existía en el siglo XII un pequeño convento de agustinos que más tarde pasó a ser propiedad del obispo de Sigüenza, quien dio a cambio a su dueño, el conde don Pedro, la mitad de la villa de Beteta.

Andrés de BALDEPEÑAS

EL SOPLO DEL CORAZON

CONCHI, ¿QUE PASA CONTIGO?

La historia es de esas de película de Lelouch o libro de Eric Segal, pero ha ocurrido en Madrid y todavía está pendiente de desenlace, por lo que no sabemos si ganarán "los buenos" o, por el contrario, el final será terriblemente descorazonador.

Adoptando un lenguaje cinematográfico, ese que aparece en los títulos de crédito de las películas, diríamos que la película tiene dos protagonistas: El, Rafa, 25 años, de profesión y vida: enamorado. Ella, Conchi, 23, autora del conflicto, sus labores. La historia, sencilla como la vida misma, y al mismo tiempo profundamente hermosa. Rafa y Conchi, novios desde hace ocho años han roto su relación, una más que acaba entre tantas y tantas que se rompen a diario. Pero Rafa no entiende, porque no hay causa para él, porque (también como pasa casi siempre), sigue enamorado y desea seguir, no puede renunciar a la esperanza de que todo vuelva a ser como antes. Ella no quiere hablar, ni dar explicaciones. Sencillamente su amor ha muerto, como mueren las flores o como arrastra el viento las hojas en otoño.

He aquí el nudo gordiano de la acción. Pero Rafa no se resigna, no

quiere claudicar y dar opción al olvido y a la vida. Quiere morir con su amor, eso que ya no se lleva desde hace un siglo, que sólo Bécquer o Larra, Byron o Shelley redivivos, podrían entender o quizás compartir en una acción común. Y hace ya diecisiete días que Rafa está en huelga de hambre, que se levanta a las cinco de la mañana, coge el primer metro y se planta, guardián celoso, Romeo intransigente, debajo del balcón de su amada, hasta que el manto de la noche desbarata la voz de su esperanza. Y de nuevo el suburbano, para descansar cuatro o cinco horas, para volver al suplido de la espera.

Y quiere morir, y nos lo dice con la fuerza de un sentimiento que aunque sólo fuera por eso, merece vivir. Pero Conchi no quiere hablar, no quiere explicar por qué ya no quiere pasear y cogerse de la mano, y mirar muebles en los escaparates para ese piso que Rafa, con el sudor de su ahorro, compró ya para los dos. No hay posibilidad de llamadas, no sale a la calle, ni rompe un mutismo ya estremecedor.

Pero bueno Conchi ¿qué pasa contigo?, no ves que aún quedan románticos que están dispuestos a no

ceder, y que esos nueve kilos perdidos por Rafa pueden ser mañana veinte o más, hasta quedarse reducido a un pingajo tan diferente de aquél, que estoy seguro, tuviste que querer alguna vez. No te das cuenta de que en la vida todavía hay cosas que no miden por el dinero, y que cuando se rompen hay que dar explicaciones, y decir, aunque sea bajito y con tristeza: Ya no te amo. Porque Rafa, sólo quiere eso, que le digas clara y llanamente que no te queda nada de él, para poder de nuevo empezar a vivir.

No quiero pensar que sea verdad ese comentario del amigo de tu novio, cuando dice que Rafa, como te quería tanto, puso a tu nombre el piso y la cuenta de ahorros y que ahora lo que tú quieres es quedártelo. No, no quiero pensar que seas así, porque entonces, Rafa, amigo, estás haciendo el tonto, y lo que voy a hacer es secuestrarte para invitarte a comer en una marisquería, y después café, copa y puro. Y a la vida, porque ya sabes que el hombre es el único que tropieza dos veces en la misma piedra.

Alfredo VILLAVERDE

"¿QUE TENDRA LA PRINCESA?"

CON el resplandor de la tarde en la cara, Silvia parece estar leyendo versos del corazón, en la espera de un bienaventurado galán. Los profundos ojos entornados, la media sonrisa en los carnosos labios, esa sombra daliniana de la nariz recta, esa cabellera negra, suelta, como ala del cuervo, todo está contribuyendo a la contemplación viva de una cara joven pletórica de vida, que está esperando el piropo sincero de todos los lectores. Vaya el nuestro en estas líneas, que quieren ser, no el descubrimiento de una belleza, pero sí la corroboración del descubrimiento. Si Rubén Darío volviera a escribir no diría aquello de "La princesa está triste, ¿qué tendrá la princesa?". Ahora habría que componer lo de "La encontré leyendo versos en la espera de una esquina de barrio". Porque el amor nace siempre en el barrio y la espera se hace en la esquina. Pero a la vista de esta Silvia incitante, habrá que decir con Rubén Darío: "¿Qué tendrá la princesa?".



Foto: ROMO

DOMINGO REVISTA DOMINGO REVISTA DOMINGO

LOS ULTIMOS DE SONSAZ

Cuando lleguen los primeros fríos del otoño se cumplirá un año de la segunda suelta de urogallos en la Reserva Natural de Sonsaz. Aún es pronto para saber si estos ejemplares han encontrado en nuestra tierra las condiciones necesarias para reproducirse, pues la contabilización exacta se realizará la próxima primavera. Junto al urogallo, la avutarda es la segunda ave que corre un grave peligro de extinción, estando ambas estrictamente protegidas por la ley.

Al hablar de aves en peligro acuden a nuestra mente los casos de las rapaces, cuyo vuelo majestuoso fue tan fielmente captado para las cámaras por Félix Rodríguez de la Fuente, utilizando para ello los espacios naturales de nuestra provincia. Menos conocida es la situación límite en la que se encuentran la avutarda —especie autóctona— y el urogallo, así como las características de estos dos bellos animales.

El urogallo es una especie esencialmente europea, habitante del norte y centro del continente, llegando por el sur hasta la línea montañosa que forma la cordillera Cantábrica, Pirineos, Alpes, Cárpatos y Balcanes. La intervención humana ha provocado, por la caza excesiva, graves problemas a la especie a lo largo de la historia. En las Islas Británicas, donde abundaban en la Edad Media, fueron totalmente extinguidos entre los siglos XVII y XVIII, teniendo que ser reintroducidos el año 1837, con lo que se consiguió que se pudiera encontrar durante las décadas posteriores en buena parte del país. El urogallo, la más hermosa de las gallináceas de Europa, sólo vive en los bosques de coníferas más espesos y solitarios. Por la variedad de su alimentación es considerado omnívoro. Así, los renuevos de los pinos y abetos constituyen su manjar predilecto durante el invierno. El resto del año se alimenta de bayas y frutos silvestres, llegando a comer larvas de insectos. Su tamaño es similar al de un pavo. Está dotado de un magnífico plumaje pardo-rojizo moteado de negro en las partes superiores, siendo de un verde muy oscuro y lustroso las inferiores. Su cabeza y garganta son negras, teniendo esta última plumas largas y fuertes. Sobre cada ojo, a modo de ceja, hay un espacio desnudo, de color encarnado brillante; las plumas de la parte baja de los flancos tienen puntas blancas. También es blanca una

parte de la cara inferior de las alas. Su cola es negra, con una banda casi en la punta, formada por manchas blancuecinas.

La hembra es bastante más pequeña. Tiene un plumaje muy diferente: leonado rojizo, jaspeado de negro por encima.

Por su carácter arisco es sumamente esquivo, lo que dificulta grandemente su localización y, por consiguiente, su caza —totalmente prohibida en la actualidad—. Su actuar receloso sólo se altera en la época de celo. Al llegar la primavera, los machos se desafían, formando una especie de rueda. Es en este tiempo cuando, encaramados en una peña o en la rama de algún árbol, lanzan los gritos discordantes que les han dado fama, mientras permanecen absortos en su canto, ajenos a lo que acontece a su alrededor. La garganta hinchada, la cola abierta en abanico y las alas caídas completan una de las estampas más bellas del mundo animal.

Así actúan, a grandes rasgos, los ejemplares de urogallos que, en un intento de salvar la especie, fueron soltados en la Reserva Nacional de Sonsaz. Se introdujeron en la primera suelta de 1978 tres ejemplares. La segunda se efectuó durante el pasado otoño, componiéndose de cinco hembras y tres machos. Según las fuentes del ICONA consultadas, está comprobando que ha habido bajas. Dadas las características del experimento, que exige no perturbar el ciclo natural de estas aves, los datos sobre su actual desarrollo son escasos. De los dieciséis urogallos que han pisado tierra alcarreña, es seguro que cuatro han muerto. En cuanto a la reproducción, los ejemplares de la primera suelta aún eran inmaduros sexualmente en el momento en que ésta se realizó. Hay que esperar, por tanto, hasta la próxima primavera, época en la que se podrá realizar un nuevo recuento de la población superviviente. Aunque "alcarreños de adopción", estos urogallos no provienen de un marco natural, sino que han sido criados en una granja que para tal efecto tiene instalada el ICONA en la provincia de Lérida. Aún así, la conservación de este bello animal es problemática, ya que su cría en cautividad es muy difícil. Dentro de estas limitaciones, ha podido mandarse otro envío a la zona de Ezcaray, en La Rioja, con el mismo planteamiento que el de la Reserva Nacional de Sonsaz.

EL ZODIACO, EL AMOR Y SU DESTINO

(Del 16 al 22 de noviembre)

LOS MEJORES SIGNOS DE LA SEMANA



Del 29 febrero al 21 marzo



Del 21 enero al 19 febrero



Del 21 abril al 21 mayo

Si obedece a su sentido del orden y de la organización en el terreno laboral se hallará a salvo de dificultades. Piense que usted es de las pocas personas capaces de construir un hermoso edificio con un granito de arena, porque tiene voluntad y una gran decisión.

Se encontrará en la mejor época para ampliar su círculo de amistades. Recuerde que el sentido de la fortuna afectiva se hallará ligado a la fuerza de su conducta, que obedece siempre a un esfuerzo metódico y a un saber afirmarse con prudencia en todas las fases de su vida.

Como el influjo de Venus no puede dejar de manifestarse, es posible que inicie un período sentimental que le resarcirá de pasadas desventuras. Puede gozar de una gran tranquilidad, si no hace nada que ponga en peligro su salud. Pronto recibirá noticias agradables.

LOS SIGNOS NORMALES DE LA SEMANA



Del 23 marzo al 20 abril



Del 23 noviembre al 22 diciembre

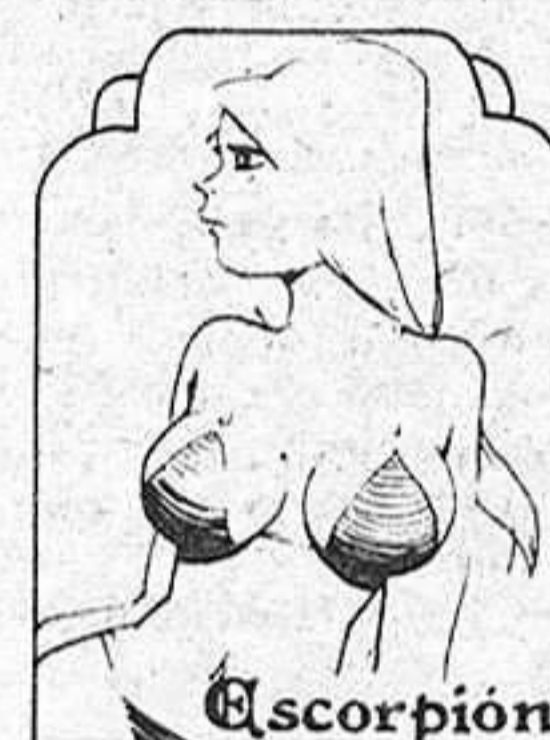

Del 24 octubre al 22 noviembre

Ha llegado el momento de realizar ese cambio en sus ocupaciones sociales, dado que contará con el apoyo espiritual de su optimismo. Al mismo tiempo, recibirá el reconocimiento de sus aptitudes. Muestre un ánimo conservador y no corra riesgos de ninguna clase.

No siga el consejo de los demás, ni se haga eco de promesas que vengan de algunas personas poco respetables. En el terreno económico, confíe en su inteligencia y en su capacidad administrativa para realizar todos aquellos cambios que considere más convenientes.

Magníficas oportunidades en su empleo —siempre que sea por cuenta ajena—, que se traducirán en ascensos de categoría, premios a su interés y dedicación o mejoras económicas en general. Su innato deseo de espontaneidad acabará como siempre por ocasionar algún problema.



Del 23 diciembre al 20 enero



Del 22 mayo al 21 junio



Del 24 agosto al 23 septiembre

Procure no comportarse con extravagancia, pues sus amistades pueden mostrarse muy críticas. Deje de permanecer indiferente ante todo lo que sucede a su alrededor. Si coopera con los demás contará con mejores perspectivas. Amenaza de sufrir un accidente muscular.

Debe desarrollar con extrema cautela todas las actividades laborales. Su insatisfacción le llevará a hacer comparaciones, sin percatarse de que el error nace de usted y no de su pareja. Deje de jugar con sus sentimientos o caerá en una trampa insalvable.

Si consigue superar su indecisión o un brote de excesiva impulsividad, puede tener una gran suerte en el terreno amoroso. Para vivir feliz no haga ostentación de sus triunfos en el terreno sentimental, sobre todo si mantiene relaciones en secreto.

LOS SIGNOS PEORES DE LA SEMANA



Del 24 septiembre al 23 octubre



Del 24 julio al 23 agosto



Del 22 junio al 23 julio

Claro que está bien que acepte su suerte y la de los demás en el trabajo, pero también le conviene hacer algo para alterar las circunstancias si éstas se muestran, como a lo largo de la próxima semana, negativas o tan lentas que obstruyen toda posibilidad de avance.

La visita de un pariente algo distanciado puede conducirle a una cuestión de interés de alcances insospechados. No obstante, corre el riesgo de dar un paso en falso por precipitarse o también por equivocarse la postura que puede serle más conveniente.

La serenidad con que afrontará una dificultad impresionará a los que le rodean, brindándole un breve ambiente de prestigio y de capacidad. Pero esto no será una situación permanente, y después surgirá un gran peligro. Semana llena de accidentes de toda índole.

EL MANCO DE LEPANTO
Miguel de Cervantes

Guión: Juan Ignacio HERRERA
Dibujos: Arturo ARNAU

RESUMEN: Cervantes pierde el uso de su mano izquierda en la batalla de Lepanto y, ya de regreso a España, es capturado por el corsario Arnaute Mami. En Argel padece duro cautiverio durante cinco años, hasta que fray Juan Gil logra rescatarlo. Solicita de la Corona, infructuosamente, el pago debido a sus servicios, y prueba a escribir.



25. Cervantes solicita del Consejo de Indias un cargo oficial en cualquiera de las fundaciones de América. Allende el mar adivina su porvenir, pero ese organismo, carcomido de favoritismos y corrupción, desestima su petición, y el antiguo soldado se desespera. ¿Es que el rey y las instituciones reparan en sus leales sólo cuando les hacen falta? Cervantes reanuda su provisional ocupación de intendente, y va de pueblo en pueblo requisando alimentos para la Armada Imperial, que en Cádiz apresta sus efectivos contra Inglaterra. Los campesinos se resisten a entregar el fruto de sus sudores sin una garantía sólida.

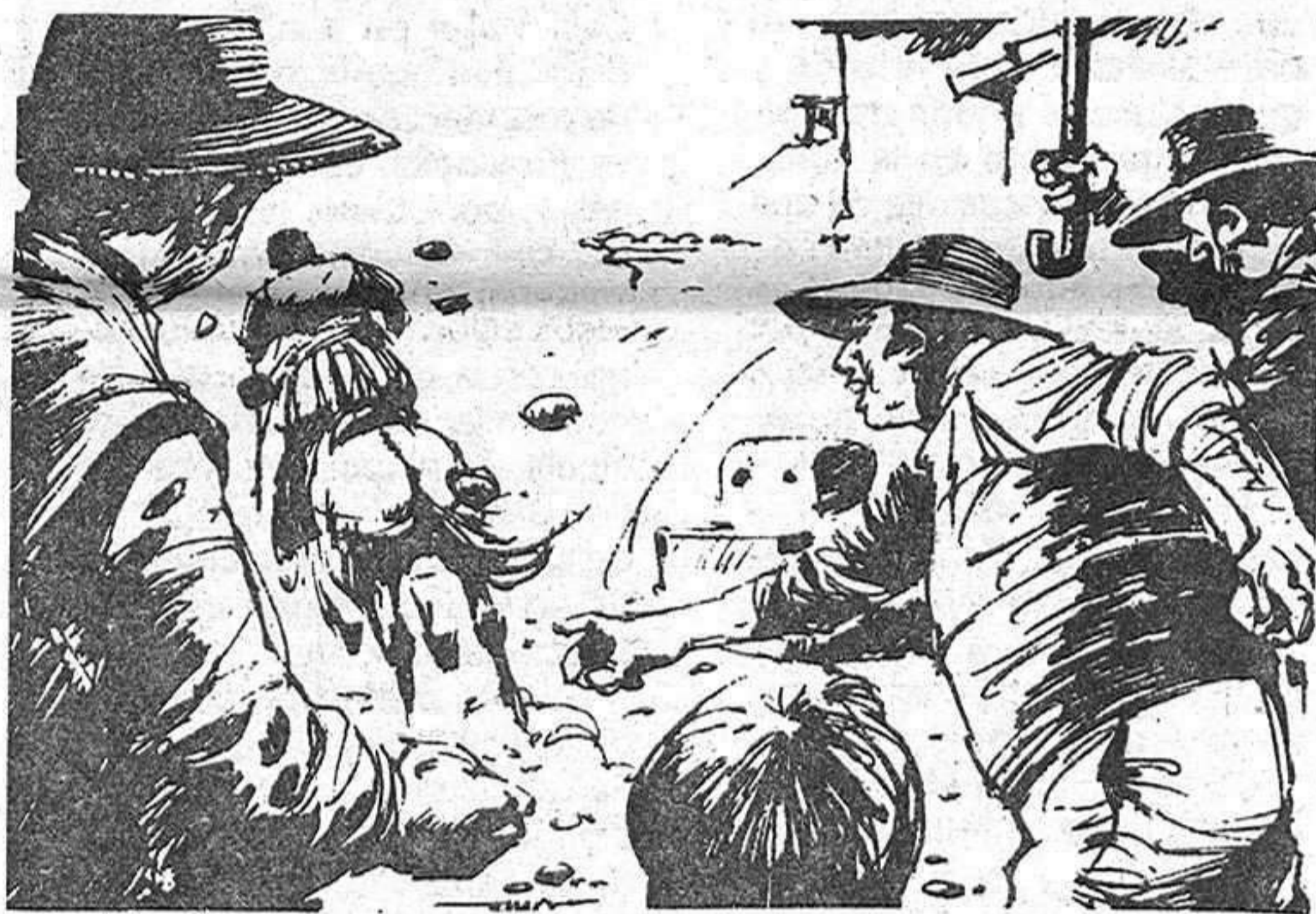

26. Todo lo que reciben a cambio es un pagaré refrendado con el sello real que, en el mejor de los casos, tarda muchos meses en poderse cobrar. Menudean los incidentes violentos, y se complica de día en día la vida de Cervantes. Por si fuera poco, da el escritor con sus huesos en la cárcel de Castro del Río, en 1592, por enredos y negligencias ajenos. Su ingrato oficio le permite, sin embargo, asimilar usos, tipismos regionales, tradiciones y folklore, así como paisajes y caracteres de la vieja España, ingredientes que formarán el entramado de sus gloriosas novelas futuras.



27. Año 1597. Quiebra el depositario de los fondos recaudados en el reino de Granada y Cervantes, recaudador de contribuciones esta vez, es recluido nuevamente en prisión, al no poder probar su inocencia. Allí, "donde toda incomodidad tiene su asiento y donde todo triste ruido hace su habitación" —según su propia pluma—, toma cuerpo la semblanza idealizada de Don Quijote y adelanta mucho Cervantes en la redacción de su primera parte. Tan sano ejercicio literario le preserva quizá de la locura. Al ser puesto en libertad, meses después, se toma un largo descanso en la finca que su suegra posee en Esquivias.

(Continuará)

tve

PROGRAMACIONES

Domingo, 15 de noviembre

HOY

PRIMERA CADENA

- 9.45 Carta de ajuste. "Música en la Corte de Carlos V".
- 9.59 Apertura y presentación.
- 10.00 Hablamos.
- 10.30 El día del Señor.
- 11.30 Gente joven.
- 12.30 Tiempo y marca.
- 14.00 Informativo. Incluye "Revista de toros", "Deportes" y "Noticias".
- 15.35 Sport Billy. "Disturbios en Tokio".
- 16.05 Verano azul. "El visitante".
- 17.05 El biólogo. "Cómo se mide uno".
- 17.30 Tome la palabra.
- 18.00 Vamos a ver.
- 18.30 El detective Nero Wolfe. "La clave está en el libro".
- 19.20 Avance deportivo.
- 19.30 Erase una vez el espacio.
- 20.00 Voces sin voz. "La unión hace la fuerza y el pan".
- 21.00 Noticias.
- 21.15 En tierras lejanas. "Pan-chito y su capilla".
- 22.15 Deportivo.

- 23.45 Enredo. "Episodio número 17".
 - 00.15 Despedida.
- SEGUNDA CADENA
- 15.15 Carta de ajuste. "Aromas de Andalucía".
 - 15.28 Apertura y presentación.
 - 15.30 El increíble Hulk. "Tráiganme la cabeza de Hulk".
 - 16.15 Flash Gordon. "La rebelión de los poderosos".
 - 17.00 Lou Grant. "Veneno".
 - 18.00 Musical Express.
 - 19.00 Realizado por...
 - 20.00 Fútbol, encuentro en España.
 - 21.00 Opera. "Aida", de Verdi. En directo desde El San Francisco Opera House.
 - 00.30 Despedida y cierre.

- 14.30 Programa regional simultáneo.
- 15.00 Crónica 3.
- 16.05 Contra el viento.
- 17.00 Despedida y cierre.
- 18.15 Carta de ajuste.
- 18.30 Apertura, presentación y avance informativo.
- 18.35 La cometa blanca.
- 19.00 El libro gordo de Petete.
- 19.02 Popeye.
- 19.30 Matt y Jenny.
- 20.00 Informativo juvenil.
- 20.25 La bolsa y la vida.
- 21.00 Telediario.
- 21.35 Las tribulaciones del juez Franklin.
- 22.05 Blanco y negro.
- 22.35 Música para sobrevivir.
- 23.35 Mano a mano.
- 24.00 Al cierre.
- 00.15 Despedida.

SEGUNDA CADENA

- 19.30 Carta de ajuste.
- 19.30 Apertura y presentación.
- 19.45 Noticias 2.
- 20.00 Aventuras de Super Ración.
- 20.30 Alcores.
- 21.30 Mis terrores favoritos.
- 23.30 Flamenco.
- 24.00 Noticias 2.
- 24.15 Despedida y cierre.

MAÑANA

PRIMERA CADENA

- 14.15 Carta de ajuste.
- 14.28 Apertura y presentación.

PASATIEMPOS Por A. ARIAS

CRUCIGRAMA

	A	B	C	D	E	F	G	H	I	J
1										
2										
3										
4										
5										
6										
7										
8										
9										
10										

medad. 5: Parte que se rebaja del peso en razón del embalaje. Moralista. 6: Río de la provincia de Huesca. Lirio. 7: Parientes del papa. Matrícula española. 8: Soldado alemán de caballería ligera armado de lanza. Aire popular canario. 9: Señal internacional de auxilio. Provincia de Italia, en la región de Emilia Romagna. 10: Adquiriéramos cordura.

VERTICALES. A: Lado opuesto al ángulo recto en un triángulo rectángulo. B: Repitiésetos. C: Valle de la provincia de Santander. Vuelva a mirar. D: Inventor quirúrgico. Consonante. E: Símbolo químico del tántalo. Obstruye, atranca. F: Pusiese un alimento al fuego hasta que estuviese en sazón para comerlo. Vocal. Terminación verbal. G: Letra numeral romana. Tercer hijo de Adán y Eva. Dios de la mitología india. I: Crustáceo de agua dulce, parecido al camarón. Hijo mayor de Noé. J: Aplícase al natural de cierta provincia española. Que causa fatiga o incomodidad. Primero, preeminente.

JEROGLIFICO

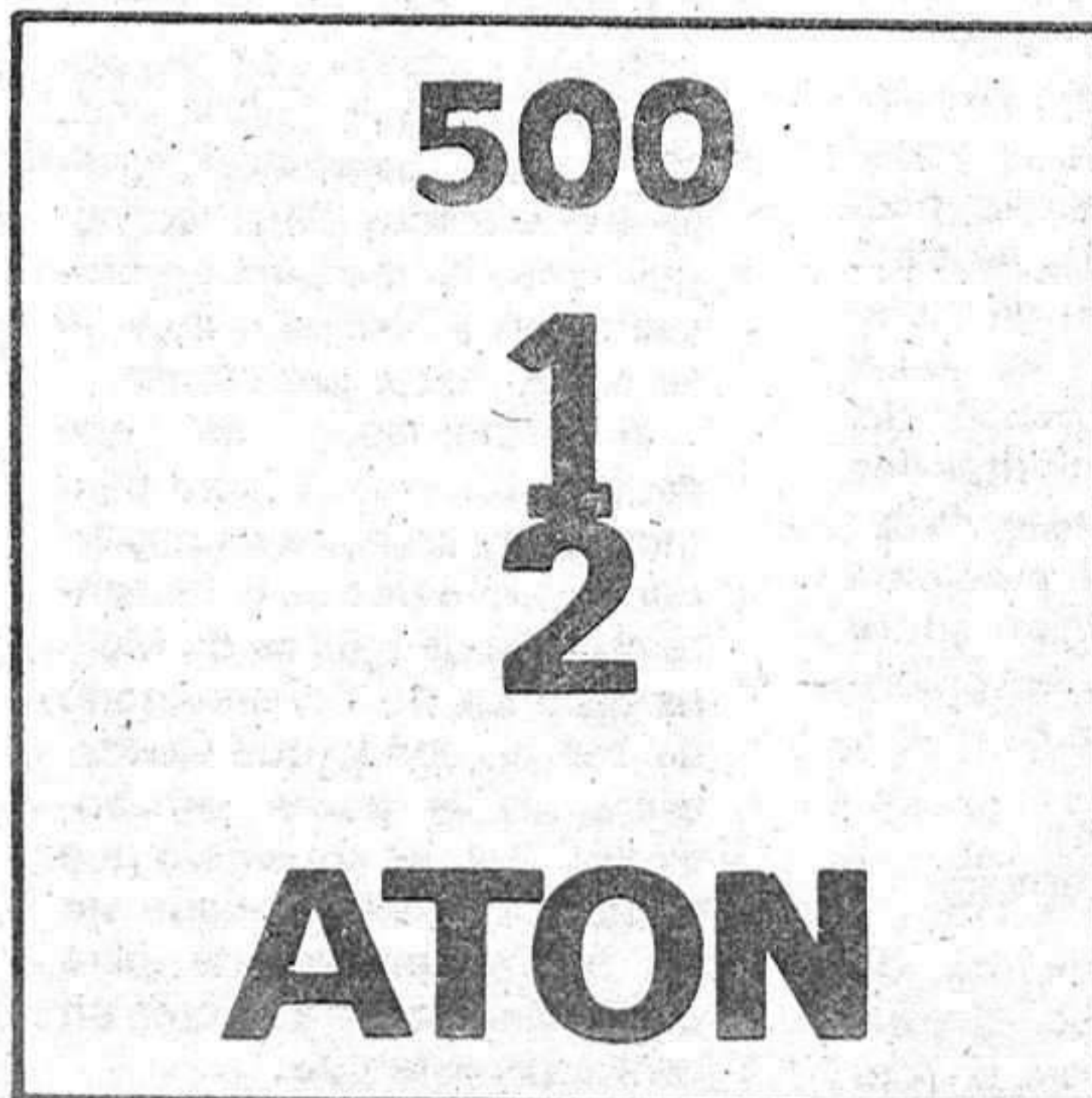

¿De qué murió?

SOLUCION

A LOS PASATIEMPOS DE AYER:

CRUCIGRAMA:

Horizontales. 1: Apetécidos. 2: Cerina. Oro. 3: Oler. Llana. 4: Ga. A. Airas. 5: Erar. Roáme. 6: Rabas. Nei. 7: Emulara. Ne. 8: Mesón. Set. 9: Ola. Amalas. 10: Sedárasele.

Verticales. A: Acogeremos. B: Petarámele. C: Ere. Abusad. D: Tiráralo. A E: En. Sanar. F: Calar. R Ma. G: E. Lio. Asas. H: Loaran. Ele. I: Ornamental. J: Soásele. Se.

JEROGLIFICO:

Garratol. Garratol.

Presente este cupón en NARDOS y obtendrá, en cada consumición, un descuento de 50 pesetas



Comisión de Gobierno en Molina

LARGA JORNADA DE TRABAJO



Tras celebrar a puerta cerrada, como es preceptivo, la Comisión de Gobierno en una sala del Ayuntamiento molinés, se llevó a efecto una reunión entre los delegados y los representantes de la Corporación Municipal con asistencia de los parlamentarios provinciales de UCD a la que tuvo acceso la prensa, y en la que se trataron sucesivamente los distintos problemas que padece Molina.

Gabriel Leblic, delegado de Obras Públicas, aseguró que se encuentra en marcha un proyecto para la construcción, en 1982, de cincuenta viviendas de protección oficial, con lo que el problema de la vivienda quedará resuelto en Molina. Por otra parte, la iglesia de Santa María del Conde ya tiene asignado un presupuesto para la restauración de la fachada y está en marcha un proyecto para construir en el interior un salón de actos, de cara a ampliar las posibilidades de espacio del nuevo Ayuntamiento. Esta iglesia está anexa al edificio, ahora en restauración, de la Corporación Municipal. Sin embargo, pueden existir algunos problemas de competencia entre distintos organismos para realizar esta obra.

Se trató, en este sentido, la adecuación de los entornos de Santa Clara, San Felipe y las subidas al Castillo, para lo que el alcalde molinés y el gobernador civil solicitaron la firma de un convenio entre distintos organismos como único medio de cumplir este objetivo.

Tras conocerse la buena marcha del proyecto de encauzamiento del río Gallo y de la instalación de una depuradora, se trató, a petición del alcalde, la necesidad de realizar un estudio sobre la situación del casco antiguo, de cara a mejorarlo y a lograr subvenciones para ello. Gabriel Leblic aseguró que es interesante la idea y que se llevará a efecto, aunque existe un grave problema por la falta de especialistas en la provincia, por lo que puede retrasarse el estudio.

Finalizó su intervención el delegado de Obras Públicas

asegurando que se arreglará la comarcal 202 de Molina a Daroca y que el ministro, en su reciente visita a la capital, tomó el compromiso de dedicar de 250 a 300 millones a la carretera de Molina-Monreal.

LAS ESPECIALIDADES, A PUNTO

Intervino después Ramón Viana, delegado de Sanidad, quien se mostró de acuerdo con el alcalde y el gobernador al asegurar que el gran problema de la sanidad molinés era la gran distancia kilométrica de la capital. Ramón Viana dijo que tanto la instalación de un centro subcomarcal como la de un centro piloto de experimentación están en el buen camino y siguen los trámites normales.

Viana se mostró complacido por la gran cantidad de peticiones existentes para cubrir las plazas de especialistas, que se adjudicarán próximamente, y tan sólo en radiología no ha habido ninguna petición, por falta de personal en este campo. No obstante, se aseguró que se realizarán cursillos con ATS para solucionar este problema.

El delegado de Educación y Ciencia se refirió a los 828 millones invertidos en la comarca en los últimos cinco años por su Ministerio y a la buena marcha del proyecto de construcción de un centro de Formación Profesional y que se espera comiencen las obras en el próximo año.

El delegado, Pedro Fernández, dijo que existe una proporción ideal entre alumnos-profesor, por lo que se trató de la desafectación del colegio Pardo Galoso, para que el Ayuntamiento disponga del edificio. Pedro Fernández aseguró que, si se resolvía satisfactoriamente el problema de los alumnos que ahora tiene, no tendría inconveniente en llevarlo a efecto.

APOYO AL COOPERATIVISMO

Con el representante de Agricultura, Antonio Aberturas, se trató la creación del matadero industrial, que puede incluirse en los presu-

puestos de 1982 y que sería un gran revulsivo para la industria molinés.

Se aseguró que la instalación de un criadero de cangresjos en el río Galo ya es un hecho y que los proyectos cooperativistas deben nacer desde el fondo y el Ministerio los apoyará con todas sus fuerzas. El cooperativismo, se dijo, puede ser la solución para la economía molinés.

Se volvió a solicitar la declaración de zona de Ordenación Rural, pero el delegado alegó que, a pesar de recibir satisfactoriamente la idea y de trabajar en este sentido, existían muchas dificultades, ya que la comarca lo había sido anteriormente y consecuentemente había otras solicitudes en tal sentido que debían ser conseguidas antes. Además, el declarar una zona como de Ordenación Rural por segunda vez, no tiene ningún precedente.

• Dentro de la actividad del día se inauguraron dos limpiadoras de cereal

En el capítulo cultural se debatieron diferentes aspectos. Suárez de Puga, delegado del Ministerio de Cultura, dijo que ya se ha concedieron quince millones para la reconstrucción del castillo, en especial, de la torre de Aragón, y que se está prestando especial interés por todos aquellos monumentos histórico-artísticos de Molina. Sobre la construcción del polideportivo, que cubre unos 130 millones de pesetas, se dijo que era muy difícil conseguir tanto dinero para un proyecto tan ambicioso, aunque se puede hacer por etapas.

El gobernador, en este campo, tomó la palabra para mostrar su gran preocupación por el hecho de que la flamante escuela de música de Molina dependa del Conservatorio de Teruel, con lo que Guadalajara no la podrá subvencionar. Así, se consideró que escuela de Molina puede ser un bonito precedente para que en Guadalajara se cree un centro de este tipo.

En el capítulo industrial, el delegado provincial, Jesús

Remón, dijo que era necesario pasar la revisión periódica de vehículos, ya sea en Teruel o en Guadalajara. Se trató el tema del polígono industrial y la necesidad de crear una infraestructura para el mismo.

Jesús Remón se refirió a la explotación del caolín en Poveda de la Sierra, asegurando que esto podría suponer un gran aliciente para la zona y que incluso se podría crear alguna otra planta en la zona. En cuanto al desarrollo de una industria transformadora de productos agropecuarios, se dijo que era lo ideal, pero que ello conlleva no pocas dificultades, aunque se debe trabajar en este sentido.

Por último, se habló de la explotación de uranio, que según se desprende de la reunión no podrá ser puesta en explotación por ser una reserva estratégica del Estado.

Cerró este acto el gobernador civil, que se refirió a la si-

todo momento de una gran cordialidad y asistieron al mismo una representación provincial de las Cámaras y varios agricultores de la zona.

Tomaron la palabra, sucesivamente, el presidente de la Federación molinés, el presidente de la Cámara Agraria Provincial, el presidente de la Caja Rural, el diputado ucedista Estríngana, en calidad de presidente de la Cooperativa Provincial, el alcalde molinés y, por último, el gobernador civil. Todos ellos hicieron hincapié en la necesidad de estas instalaciones para la zona y en la gran labor que está desarrollando la Cámara Provincial en el capítulo federativo. Se habló de la necesidad de crear nuevos almacenes de grano y de conseguir un auge del cooperativismo.

En este momento, Benigno de la Torre aseguró que ya se ha concedido la denominación de origen para nuestra miel y que ello puede incidir positivamente, tanto en el aumento de su producción, como en la comercialización por parte del agricultor de sus propios productos.

Seguidamente se celebró una reunión en el salón de actos del Ayuntamiento con notable asistencia de agricultores y ganaderos, presidida por el gobernador y el delegado de Agricultura. En ella se expusieron los temas más preocupantes para estas personas, como las subvenciones a la ganadería extensiva de montaña, la declaración de zona de Ordenación Rural de la comarca, la construcción de almacenes de cereal, la situación de la concentración parcelaria y la instalación de un mercado ganadero.

Sobre todo se mostró una gran preocupación por la finalización de la concentración parcelaria, pero el delegado dijo que existían 98 peticiones y sólo se podían realizar unos seis o siete anuales. En cuanto al mercado ganadero, Antonio Aberturas, dijo que ya existía un proyecto anterior aprobado, en el que el IRYDA daba el 50 por 100 del presupuesto y, sin embargo, se dejó pasar. Ahora las condiciones son muy diferentes.

tuación laboral de Molina. Dijo que la empresa de curtidos Hijos de Eduardo Martínez ha prorrogado en cuatro meses la suspensión de contratos ante la imposibilidad de crear una cooperativa laboral. En cuanto a la posible regulación de empleo en Promagsa, debido a la recesión del mercado, el gobernador comentó que por el momento sólo era una hipótesis. También se ocupó de la recientemente incendiada serrería Arregui, que ha solicitado suspensión de contrato por medio año.

INAUGURACION DE LIMPIADORAS DE CEREAL

A las cinco y media de la tarde, y tras visitar a la familia de Luis Ruiz de Pedro, exalcalde de Molina, cuyos funerales se celebraban en esos momentos, la Delegación Provincial se desplazó a una nave de la Federación de Cámaras Agrarias de Molina, para inaugurar dos seleccionadoras de cereal.

El acto estuvo rodeado en