Mediterráneo

EL DIARIO DE CASTELLON

Director: TOMAS ALVAREZ

Sábado, 10 de noviembre de 1984

45 Ptas.

E.D.E.F. S.A.
INFORMATICA
distribuidores oficiales:
WANG ORDENADORES TRATAMIENTO DE TEXTOS
RANK XEROX MICROORDENADORES
ORIC ORDENADORES PERSONALES
Santa Cruz Teigeiro, 4 - Tel. 23 58 11 - CASTELLON

Peligro de lluvias torrenciales en el MEDITERRANEO

ESTADO DE ALERTA POR AMENAZA DE «GOTA FRIA»

Las inundaciones pueden volver

Desde anoche y durante este fin de semana, todas las regiones mediterráneas registrarán abundantes lluvias torrenciales bajo la amenazante influencia de una «gota fría». Por estos motivos, los servicios de Protección Civil y fuerzas vivas de Murcia, Comunidad Valenciana y Cataluña se mantienen en estado de alerta desde la tarde ayer.

En el caso de Castellón, los datos facilitados por el Observatorio Metereológico de Almassora, a través del centro de Levante, confirmaron a MEDITERRANEO la existencia de una «gota fría», con menor incidencia a la registrada en el mes de octubre de 1982 y que causó las trágicas inundaciones de las comarcas valencianas. **(Página 3)**

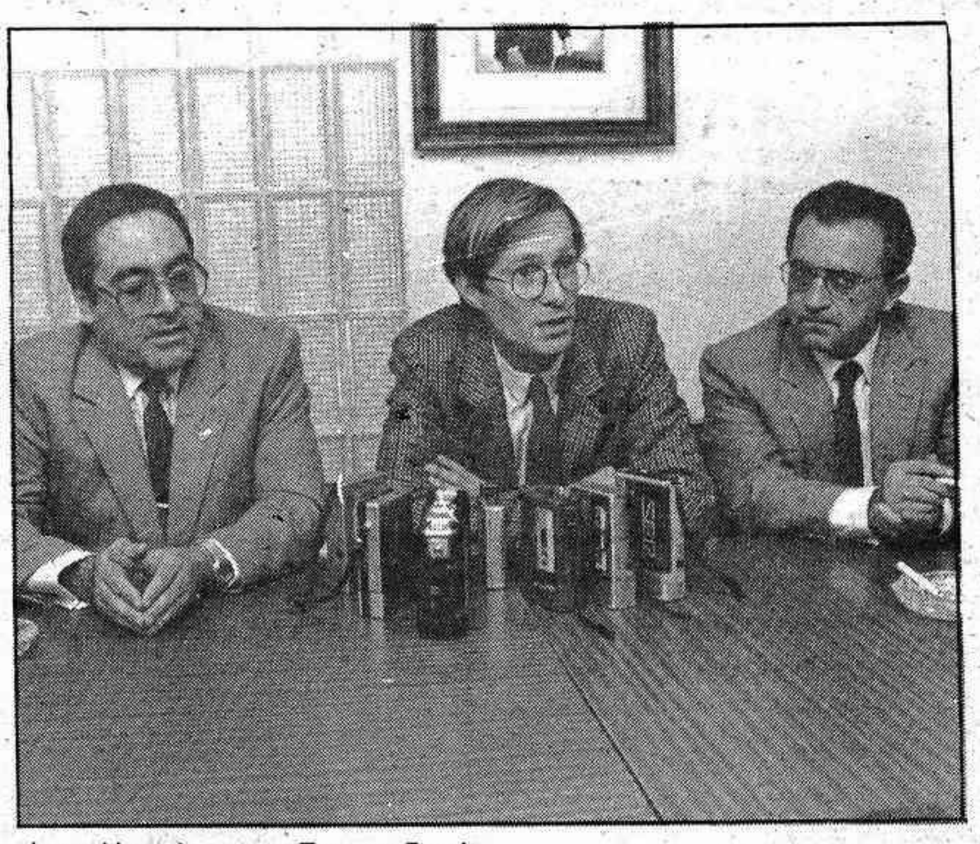

Jorge Verstrynge con Tovar y Escuin

Jorge Verstrynge inauguró ayer nuevas sedes de AP

Jorge Verstrynge, reconoció anoche en Castellón que AP «ha recibido un pequeño donativo de cerca de tres millones de pesetas del partido alemán Unión Cristiano Social». El secretario general de AP giró una visita a Castellón, donde inauguró cinco nuevas sedes del partido y pronunció una conferencia. A los periodistas declaró que «las elecciones se ganarán por dos o tres escaños». **(Página 5 y última)**

Parques de Bomberos comarcales para Castellón

Felipe Guardiola en la serie «Los personajes»

El conseller de Gobernación y vicepresidente del Consell, Felipe Guardiola, es la personalidad entrevistada esta semana en la serie «Los personajes». El representante político castellonense repasa su actividad política desde la época universitaria hasta la actualidad, y analiza diversos momentos importantes como los de las elecciones y la redacción del Estatuto autonómico. También informa de las actividades de su Consellería, entre las que están los proyectos de Parques de Bomberos comarcales para toda la Comunidad Valenciana, entre ellos tres que estarán situados en esta provincia. **(Páginas 16 y 17)**

En un acto celebrado en Peñíscola

Sáenz de Santamaría dijo que el pueblo está con las Fuerzas de Seguridad

Cada vez se hace más palpable la conexión entre los Cuerpos de Seguridad y el pueblo español, según subrayó ayer el director general de la Guardia Civil en el transcurso del homenaje a las Fuerzas de Seguridad celebrado en Peñíscola. El teniente general Sáenz de Santamaría remarcó el esfuerzo realizado por los Cuerpos de Policía en la denominada operación verano, que ha concluido según sus palabras con resultados altamente positivos.

Destacó, igualmente, el significado que las Fuerzas de Seguridad han tenido para la Democracia y declaró que el «reconocimiento del pueblo español por los cuerpos policiales está por encima de algunas campañas esporádicas en contra de algunos detalles de los Cuerpos de Seguridad».

(Página 11)

Abierta la exposición de obras finalistas

Fue inaugurada la Bienal de Pintura de Castellón

El ganador de la I Bienal en el acto inaugural

Quedó inaugurada ayer la I Bienal de Pintura «Diputació de Castellón» con la apertura de la exposición de las 16 obras que llegaron a la final y que serán expuestas en el Centro Municipal de Cultura de la calle Antonio Maura. Al acto asistieron entre otros el presidente de la Diputación, Francisco Solsona; Joaquín Puig, diputado delegado del Area de Cultura; Joan Binimelis, jefe de los Servicios Territoriales de Cultura; Miguel Bellido, y Nicolás Oliva, concejales del Ayuntamiento y Ramón Godes, presidente del Ateneo. **(Página 4)**

Y TAMBIEN...

Júbilo en el pueblo de Torás, en el Alto Palancia, por el hallazgo de un caudal de agua **(Página 11)**

Los «collidors» de Borriana cuestionan el convenio que se firmó en Valencia **(Página 10)**

El Gobierno de Nicaragua armó a la población **(Página 21)**

Gerardo Iglesias, secretario general del PCE, estará hoy en la Vall d'Uixó **(Página 10)**

(c) Ministerio de Cultura 2007

HOY ES

FELICITAR A...

León, Andrés, Demetrio, Probo, Aniano, Eustosio, Tiberio, Modesto, Florencia, Trifena, Trifón, Respicio y Daniel.

SABADO, 10 DE NOVIEMBRE

El Sol, en Castellón, sale a las 7,40 y se pone a las 17,51

...Y MAÑANA

Martín, Menas, Verano, Valentín, Feliciano, Vicrino, Antonio, Atenodoro y Bartolomé.

El tiempo

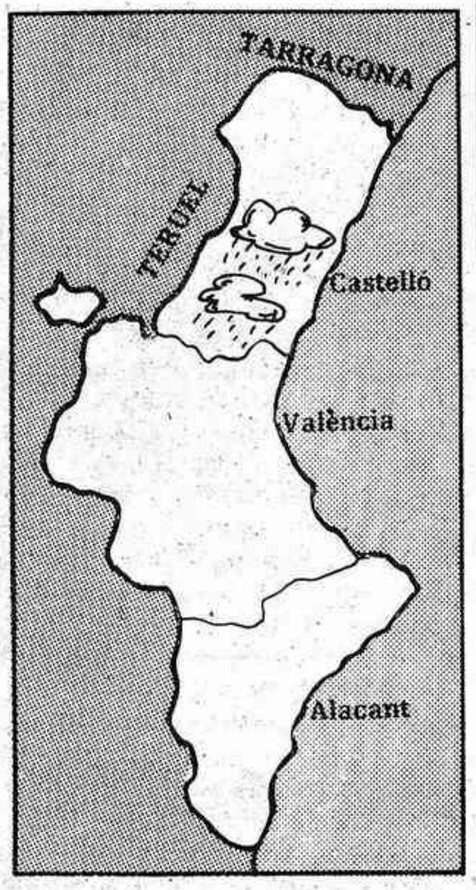

Lluvias abundantes

Instituto Nacional de Meteorología Observatorio Provincial de Castellón

Datos correspondientes al día de ayer.
TEMPERATURAS:
Mínima junto al suelo 14,2.
Mínima 15,4 a las 7,00.
Máxima 19,4 a las 14,00.
Media 17,4.
PRESION ATMOSFERICA a las 12 GMT (reducida al nivel del mar): 748,5.

EVAPORACION: 0,5 m.m.
VIENTO:
Dirección predominante Sur.
Velocidad media 11 km.
Racha máxima medida en anemocinemógrafo 25 km. del Sur, a las 13,48.
PREVISION PARA EL DIA DE HOY:
Hoy se registrará una borrasca muy profunda en la zona del Mediterráneo con lluvias y chubascos abundantes. Los vientos serán de componente Sur y las temperaturas proseguirán similares con tendencia a disminuir.

Pie de foto

EFE-UPI

Un caricaturesco dibujo de Ronald Reagan se exhibe durante la gran manifestación en la Plaza Roja de Moscú, conmemorativa del 67 aniversario de la Revolución Socialista de Octubre. El reelegido presidente de los EEUU aparece, con dos misiles en los bolsillos y disfrazado de paloma de la paz.

El Puerto

Operaciones registradas en el puerto de Castelló durante el día de ayer:

«Blue Moon». Buque de bandera panameña, carga 4.500 Tm. de cemento con destino a Libia.

«Dubulty». Buque de bandera rusa. Descarga 4.000 Tm. de amoníaco procedente de Alemania Federal.

«Reefer Nagka». Buque con bandera de Singapur. Carga 1.500 Tm. de naranja y frutos con destino a Canadá.

«Nada G». Buque de bandera libanesa. Carga 4.000 Tm. de azulejos y hierro con destino al Líbano.

«Gas Pilot». Buque de nacionalidad liberiana, a la espera de órdenes.

Sociedad

Matrícula. Se recuerda que la matrícula libre para los exámenes de las convocatorias de junio y septiembre para 1.º, 2.º y 3.º de B.U.P., está abierta hasta el próximo día 15 de noviembre en todos los institutos de Castellón y provincia.

La Escuela de Idiomas ha prolongado los días de matrícula para el curso de valenciano hasta el próximo día 16. Las clases de valenciano se impartirán a las ocho de la tarde los días lunes, martes, miércoles y jueves de cada semana.

Seminario Permanente de Educación Física y Deportes. Para el próximo lunes día 12 en los locales de la Consellería de Cultura Avda. del Mar, 23, a las 7,30 de la tarde, se celebrará la constitución de dicho seminario.

En él podrán participar todos los profesores de E.G.B. y B.U.P., que se encuentren en la actualidad impartiendo clases de E.F., o estén interesados en dicho tema.

Asociación Provincial de UNICEF-España. Aviso urgente. Se pone en conocimiento de cuantas personas estén interesadas en ayudar a los habitantes de Etiopía por la dramática situación en que se encuentran, que UNICEF-España ha abierto una suscripción para este fin, por lo que cuantos donativos quieran destinar para Etiopía deben ingresarlos en cualquier Entidad Bancaria y Cajas de Ahorros en una cuenta que lleva por título «UNICEF Niños Mundo».

Convocatoria

Contes. L'Asociació Cultural «Alambor» de Benicarló amb la finalitat d'estimular la creació literària convoca el primer premi de contes d'acord amb les següents bases:

1) Els originals hauran de ser inèdits i d'una extensió entre 10 i 20 fulls escrits a doble espai i en llengua catalana.

2) La dotació econòmica del premi serà de 25.000 pessetes i l'Asociació Cultural «Alambor» de Benicarló farà les gestions oportunes per a l'edició del conte.

3) Els originals hauran de ser presentats per triplicat i signats amb un seudònim. Aquest seudònim figurará també en un sobre tancat a l'interior del qual l'autor farà constar els seus, nom, adreça i telèfon.

4) Els contes presentats a aquest premi hauran de ser remitits a l'Assocaició Cultural «Alambor», Casal Municipal carre Sant Francesc 101 12580/Benicarló, fent constar al sobre «per al primer premi de contes Alambor».

5) El termini d'admisió d'originals finalitzarà el 15 d'abril de 1985.

Cultos

CAPILLA DEL CEMENTERIO. Misa los sábados, a las 6 de la tarde y domingos, a las 11 de la mañana.

SANTA MARIA.– Laborales misas, a las 8, 9 y 11 de la mañana y 8 tarde. Domingos 8, 9, 11, 12 y 13 mañana y 7 tarde.

NUESTRA SEÑORA DEL CARMEN.– Laborales: 7,30 y 10,30 oañana y 7.30 tarde. Festivos 7.30, 9.30, 10.30, 11.30 y 12,30 mañana y 6 tarde.

SAN PEDRO. Laborables, misa a las 7.30 horas de la tarde. Domingos, misas a las 10, 12 y 1[illegible]

PARROQUIA DE LA TRINIDAD.– Días laborables: 8, 9 y 1[illegible] de la mañana; 6,30, 7,30 tarde. Festivos: 7,30, 9,30, 10,30, 11,30 y 12,30. Tarde: 6,30 y 7,30.

STO. TOMAS DE VILLANUEVA.– Misas a las 9,30 de la mañana y 7 tarde.

SAN VICENTE FERRER. Sábados y vísperas de fiesta de precepto: 7 y 8 tarde. Domingos festivos: 9.30, 11.30; 1 y 7 tarde. Laborales: 11 y 7 tarde (Lunes sábado no hay misa de 11).

SAGRADA FAMILIA.– Hoy misas a las 8 y 9 de la mañana y 6 tarde.

NUESTRA SEÑORA DE LOS ANGELES.– Hoy, misa a las 7.30 de la tarde.

SAN CRISTOBAL.– Laborales 9.30 mañana y 8 tarde (a las 7 vísperas de festivos). Festivos: 10, 12 de la mañana y 7 tarde.

SAN FRANCISCO.– Laborales misas a las 8,30 de la mañana y tarde. Domingos y festivos a las 9, 10 y 12; tarde a las 7.

STA. JOAQUINA DE VERDUNA.– Misa a las 8 de la tarde. Dimingos: misas a las 9,30 y 12,30 de la mañana.

SAN AGUSTIN.– Laborales: Misas a las 9.30 y 12.30 de la mañana y 17.30 y 19.30 tarde. Domingos: 9.30, 11.30 y 12.30 de la mañana y 6.30 de la tarde.

BASILICA DE LLEDO.– Laborales, misas a las 5 de la tarde. Domingos, 11 de la mañana.

DATOS DE INTERES

TELEFONOS DE URGENCIA

RENFE	20 32 40
POLICIA	23 06 68
INSPECCION DE GUARDIA	22 73 85
GUARDIA CIVIL	22 46 00
GUARDIA CIVIL (Urgente COS y accidentes)	22 11 00
CENTRALITA POLICIA	23 06 68
GUARDIA CIVIL (Tráfico)	22 70 81
INSPECCION DE GUARDIA	22 73 85
POLICIA MUNICIPAL	22 40 00
BOMBEROS	22 10 80
HOSPITAL	21 05 22
RESIDENCIA S.S.	21 10 00
SER. MEDICO URGENCIAS S.S.	21 12 53
CASA SOCORRO	21 19 04
CRUZ ROJA	22 48 50
COCHES PATRULLA POLICIA	091
INCENDIOS FORESTALES	20 42 11
OXIGENOTERAPIA	21 40 41
HOSPITAL «LA MAGDALENA»	21 28 45
FUNERARIAS SERVICIO NOCTURNO	21 68 25
FUNERARIA PELLICER (Permanente)	21 68 25
FUNERARIAS LA MAGDALENA	22 01 97

CUPON PRO-CIEGOS premiado ayer
5.349
PUBLICAS AGENCIA PUBLICIDAD GENERAL

FARMACIAS DE GUARDIA

CALDERON, Colón, 37.
DE 1 TARDE A 10 NOCHE:
MARTINEZ, Pl. Dolçainer de Tales, 2 (Trav. final Alcalde Tárrega).
FERRAGUT, Maestro Arrieta, 45 (Detrás antiguo Mercado Abastos).
DE 5 TARDE A 10 NOCHE:
FIBLA, San Roque, s/n. (Chaflán Bernat Artola).
CARDAMA, Useras, 14 (Trav. Avda. Alcora).

Funeraria LA MAGDALENA: Tel. 220197
Navarra, 84. Castellón

FARMACIAS DEL GRAO
NOVIEMBRE 10
CONDE, Canalejas, 95

FUNERARIA PELLICER Hnos. Tel. 21 68 25
Traslados España y extranjero Alloza, 111. Castellón

HORARIO DE TRENES

DE LARGO RECORRIDO

Hacia Valencia:
00.41 Expreso.
01.09 Expreso.
10.09 Rápido
10.55 Intercity.
13.12 Unidad Rápida.
15.44 Talgo.
16.28 Semidirecto.
20.34 Expreso.
20.57 Electrotrén.
22.43 Expreso.

– Hacia Barcelona;
02.24 Expreso.
06.18 Expreso.
06.48 Expreso.
09.01 Semidirecto.
09.46 Electrotrén.
10.08 Expreso.
13.00 Talgo.
17.38 Rápido.
18.45 Unidad Rápida.
20.00 Tranvía

DE CERCANIAS
– CASTELLON – VALENCIA (Salidas)
05.58 Tranvía.
07.15 Semidirecto.
08.44 Tranvía
09.43 Tranvía.
11.37 Tranvía.
14.41 Tranvía.
16.10 Semidirecto.
18.46 Semidirecto.
21.10 Tranvía.

– VALENCIA – CASTELLON (Llegadas)
10.44 Semidirecto.
12.46 Tranvía.
14.15 Tranvía.
15.54 Tranvía.
17.24 Semidirecto.
19.34 Tranvía.
19.58 Travía
21.42 Semidirecto.
22.18 Intercity.
23.12 Tranvía.

(c) Ministerio de Cultura 2007

Todo el área mediterránea se encuentra desde la tarde de ayer en estado de alerta frente a las posibles consecuencias que pueden tener las abundantes lluvias torrenciales que se registrarán en estas regiones este fin de semana bajo la amenaza de la formación de una «gota fría». Las lluvias pueden alcanzar cantidades superiores a los 200 litros por metro cuadrado

La Dirección General de Protección Civil quedó constituida ayer en estado de emergencia y distintos departamentos ministeriales se mantienen alertas ante las consecuencias de este fenómeno atmosférico, que en el mes de octubre de 1982 ocasionó las graves inundaciones de las comarcas valencianas.

La Dirección General de Protección Civil, en estado de emergencia

Todas las regiones mediterráneas, amenazadas por la «gota fría»

Al mediodía de ayer, los medios de comunicación anunciaban que Murcia, Valencia y Cataluña registrarán fuertes lluvias torrenciales durante este fin de semana. Inmediatamente, las emisoras de radio locales de la Comunidad Valenciana así como en Murcia y Cataluña avisaban de la posible llegada de una «gota fría», fenómeno atmosférico que protagonizó las trágicas inundaciones y riada del mes de octubre de 1982, y que ayer, en lo que respecta a las comarcas valencianas, estaba en la mente de todos.

Los observatorios meteorológicos se encontraban desbordados de trabajo. En Almassora, el centro confirmó a MEDITERRANEO, a través del observatorio de Levante, la existencia de una «gota fría», pero con una incidencia menor a la registrada en el trágico mes de octubre de 1982. La «gota fría» comenzará, según estos datos, en Murcia y se irá extendiendo durante la madrugada y día de hoy por la Comunidad Valenciana, hasta llegar a las regiones catalanas. Las lluvias serán abundantes, y pueden alcanzar cantidades superiores a los cien litros por metro cuadrado en la zona de Castellón, y se prolongarán ininterrumpidamente durante toda la jornada para, mañana domingo, dispersarse.

Ayer, en Valencia, la situación fue diferente ya que los amargos momentos vividos hace dos años provocaron extremas medidas de prevención y seguridad, sobre todo en aquellas zonas que favorecen una excesiva acumulación de agua e inundaciones. No obstante, en las localidades que sufrieron las consecuencias de la riada del 82, la abundante lluvia, vivida bajo los barracones prefabricados, ha revivido el miedo entre estas gentes.

Los servicios de Protección Civil de las zonas del Mediterráneo fueron alertados ayer ante la posibilidad de que se forme una «gota fría» que provoque inundaciones, Geñala la agencia EFE.

El Instituto Nacional de Meteorología, que lanzó la alarma, informó ayer por la mañana que se esperaban anoche precipitaciones de hasta 50 litros por metro cuadrado en la vertiente Mediterránea.

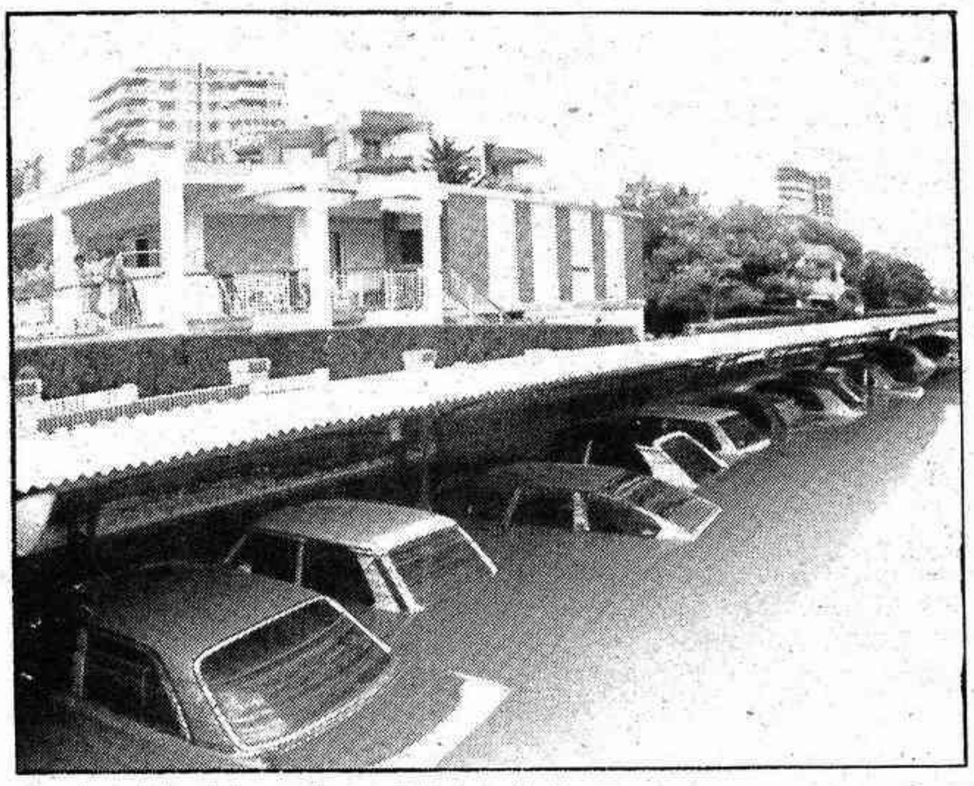

Puede existir el riesgo de posibles inundaciones

Fuentes del Instituto dijeron a EFE que existe la posibilidad de que se cree lo que se conoce como una «gota fría», fuertes precipitaciones provocadas por el contacto de masas de aire frío descolgadas en las capas superiores de la atmósfera con el aire caliente próximo a la Tierra.

Emergencia

Desde Madrid, que ayer celebrada su fiesta patronal, las autoridades nacionales se mantenían preocupadas y espectantes ante el desarrollo atmosférico de estas lluvias torrenciales.

El ministro de Transportes, Turismo y Comunicaciones, Enrique Barón, visitó ayer el Instituto Meteorológico Nacional, para interesarse por la situación y las previsiones de lluvias.

En el Instituto indicaron al ministro que actualmente se está dando un cuadro de lluvias que se desarrollará por Murcia, Valencia y Baleares y que hoy afectarán a Cataluña.

El Ministerio del Interior, por su parte, ha alertado a la población de la zona del Mediterráneo sobre la posibilidad de que se produzcan lluvias similares a las que causaron las inundaciones de octubre de 1982.

Según una nota del departamento, de acuerdo con las instrucciones cursadas por el Ministerio del Interior, la Dirección General de Protección Civil se ha constituido en estado de emergencia, y, dentro de éste, en la primera fase de prealerta para seguir el curso de la situación meteorológica en la zona del Mediterráneo.

En esta zona, de acuerdo con los informes del Instituto Nacional de Meteorología, a partir de la noche de ayer se registrarán lluvias de una intensidad similar a las que ocasionaron las inundaciones de octubre de 1982.

Según esta información se preveían lluvias abundantes en las regiones de Valencia y Murcia a partir de anoche y la posibilidad de que durante los días 10 y 11, las precipitaciones alcancen en algunas zonas de Valencia y Cataluña hasta los 150 litros por metro cuadrado. En algunos puntos se podría llegar, incluso, hasta los doscientos litros por metro cuadrado.

A la vista de estos datos –continúa la nota– se han adoptado medidas de carácter preventivo, e impartido las oportunas instrucciones a los Gobiernos Civiles de las provincias posiblemente afectadas por esta situación.

También Julián Campo, ministro de Obras Públicas y Urbanismo, ha expresado su preocupación por estas previsiones.

El Ministerio de Obras Publicas y Urbanismo, según informaron fuentes del departamento, ha puesto en estado de alerta los servicios de carreteras en Andalucía, Murcia, Valencia, Aragón y Cataluña ante la posibilidad de que se registren inundaciones.

Igualmente se ha alertado las confederaciones hidrográficas del Segura, Jucar, Ebro y Pirinéo Oriental.

Predicción del tiempo

Los vientos serán débiles o moderados de levante en la región valenciana, Cataluña y Baleares y flojos de componente norte en el resto.

Las temperaturas no experimentarán cambios notables.

Predicción por zonas: Galicia, poco nuboso con nieblas matinales; Asturias-Cantabria y País Vasco, algo nuboso con nieblas matinales; Rioja-Navarra, nuboso con algunos chubascos a veces de origen tormentoso; Castilla y León, algo nuboso; Aragón, nuboso con chubascos a veces de origen tormentoso; Cataluña, muy nuboso o cubierto con precipitaciones abundantes que localmente pueden ser intensas; Valencia, muy nuboso o cubierto con precipitaciones abundantes que en algunas áreas pueden ser muy intensas; Murcia, muy nuboso o cubierto con precipitaciones abundantes, localmente intensas; Baleares, muy nuboso con precipitaciones abundantes; Castilla-La Mancha, nuboso con algunas precipitaciones débiles o moderadas; Extremadura, parcialmente nuboso; Andalucía, muy nuboso en la mitad oriental con lluvias abundantes que localmente pueden ser intensas. Parcialmente nuboso con alguna precipitación débil en la mitad occidental; Canarias, parcialmente nuboso con alguna precipitación débil; Madrid, nubosidad variable con riesgo de algunas precipitaciones.

La predicción para el domingo, día 11 será: En Cataluña y norte de la región valenciana muy nuboso o cubierto con precipitaciones abundantes que pueden ser intensas en algunas áreas.

En Aragón, Baleares, resto de la región valenciana y región murciana muy nuboso con precipitaciones abundantes.

En Galicia, alto Ebro, Castilla-La Mancha, y Andalucía oriental parcialmente nuboso con precipitaciones débiles o moderadas. Algo nuboso en el resto de las zonas.

Vientos moderados de Levante en Baleares, Cataluña y región valenciana y flojos en general del noroest4 noroeste en el resto de las zonas.

Temperaturas sin cambios notables.

En Canarias poco nuboso o despejado con vientos flojos en el norte.

Castellón, en estado de alerta

Castellón vivió ayer una lógica jornada de pre-alerta de los servicios de Protección Civil ante la amenaza de las abundantes lluvias torrenciales, los Ayuntamientos de las comarcas castellonenses recibieron la correspodiente comunicación del Gobierno Civil para mantenerse alterta durante este fin de semana aunque hay que destacar que las previsiones en nuestros pueblos no son tan alarmantes como en otras zonas y regiones también afectadas por este fenómeno atmosférico.

En el caso de Castellón, ayer por la tarde se celebró en el Ayuntamiento una reunión de los servicios locales de Protección Civil para establecer un continuo contacto ante posibles riesgos e inundaciones.

Las zonas de la ciudad que presentan un mayor índice de riesgo frente a estas lluvias torrenciales son el «marjal». Asimismo, los servicios de Protección Civil también contemplaron un desbordamiento del Río Seco, como riesgo mayor en caso de que ocurriera algún imprevisto. Policía Municipal y Bomberos se mantendrán alerta este fin de semana.

En cuanto al resto de las comarcas, aquellas localidades que se encuentran situadas en las proximidades de cauces de ríos o barrancos son las que más posibilidades de riesgo de inundación incierran, aspectos controlados por Protección Civil aunque, como antes señalábamos, los riesgos en Castellón son mínimos.

¡¡SALUDOS A LUDIENTE!!

Esta tarde, bendecimos e inauguramos nuestra Delegación, núm. 42, en

PLAZA CAUDILLO. 5
CAJA RURAL PROVINCIAL DE CASTELLON
«La Caja fuerte del campo»
«ESTAMOS EN LOS PUEBLOS, PORQUE SOMOS DE LOS PUEBLOS»

SERVICIOS DE GUARDIA

Pl. PADRE JOFRE, 22. Tel. 21 78 11
SABADOS: MAÑANA: 9 a 13
TARDE: 15 a 18
DOMINGOS
Y FESTIVOS: MAÑANA: 9 a 13

michavila, s.a.

REPUBLICA ARGENTINA, 9
TEL. 21 53 21
SABADOS: MAÑANA 9 a 13

(c) Ministerio de Cultura 2007

A propòsit de la Biennal

XIMO PUIG FERRER (*)

La Excma. Diputació Provincial de Castelló va convocar, el mes de maig de 1984, la I Biennal de Pintura «Diputació de Castelló», a fi d'acostar al públic castellonenc les tendències actuals de la creació plàstica.

Sabut és que ja des de les darreries del segle passat, entre les activitats culturals de la Diputació ha estat el interés i preocupació per difrondre les valors del nostre art, protegint i donant suport als joves artistes mitjançant la concessió de pensions per tal de perfeccionar el seu art. Amb posterioritat i amb la supressió de les esmentades beques d'ajud, van estar els certamens i la convocatoria de premis (recordem el Certamen Nacional de Pintura de 1964 y el més proper Premi Castelló 1980) els qui vingueren a substituir-les, però diversos problemes, llargas d'especificar, comportaren el fracàs dels esforços realitzats per la seua continuitat.

Enguany, agafant de bell nou el fil trencat, la Diputació ha volgut convocar aquesta I Biennal de Pintura, però, clar és, per valorar-ne el significat real i la seua naturalesa, fan falta, potser, alguns mots d'explicació que revelen les seues intencions i aclereixen les avinenteses que l'han fet possible. Nombrada una comissio organitzadora, que ha sabut assumir perfectament el sentit d'una responsabilitat cualtural, començare la tasca; orientada a reconèixer i reforçar els valors de l'art actual de la nostra época, dintre de la novetat que en Castelló suposa aquest fenómen. I malgrat diverses peripècies i enraonies, propassat 6 d'Octubre va poder aplegar-se el Jurat per tal de lliurar el premi.

I cal remarcar això de «malgrat peripecies i enraonies» per que de fet resulta difícil d'imaginar que mentre el mon actual, arreu, s'enfronta amb rigor científic, tecnològic, etc..., i amb una intenció cultural continuament renovada a tot el que va surgint, aquí, en aquest indret restem encara, front a les altes manifestacions de les formes pròpies del temps que vivim, abandonats a l'espontaneitat, a un tradicionalisme sense raons, a un cansanci dels costums assumits de manera no crítica sinó per pur mimetisme.

I aquest és, si més no, el significat d'aquesta I Biennal, dit amb un excés d'esquematisme i per tant, sense el necessari aprofundiment; el decidit propòsit de difondre les valors del nostre art i de donar a conèixer l'obra de joves values que encara no hagen disposat d'una oportunitat de projecció pública.

L'ampli recolzament que ens han atorgat els artistes, —el nom de participants ha sobrepassat la xifra de 170—, la dilatada divulgació que els mitjants de comunicació generals i especialitzats han fet d'ella així com el interés que ha despertat entre el públic, ens deu d'animar a seguir convocant cada dos anys aquest aplec.

Com s'ha assenyalat, l'elevada quantitat d'obres presentades ha fet que ens haiguen arribat obres de tot l'estat Espanyol, així com gairebé totes les tendències han estat representades, fins i tot en el mateix resultat final; abstracció, pintura-pintura, realisme, etc... és a dir, tot l'estol del que anomenem pintura contemporània.

Cal agraïr, ja per finalitzar, als artistes participants, —seleccionats o no—, als memebres del Jurat, a l'Excma. Ajuntament de Castelló, a la premsa i mitjans de comunicació i, molt especialment, a l'equip organitzador la seua entusiasta col.laboració, que ens ha permés dur endavant aquesta I Biennal de Pintura «Diputació de Castelló».

Presidente Comissió de Cultura, Educació Turisme i Esports

Dentro de los actos de la I Bienal

Inauguración antológica de Angelina Alós

Ayer quedó inaugurada la I Bienal de Pintura «Diputació de Castelló» con la apertura de las 16 obras que llegaron a la final, y que serán expuestas en el Centro Municipal de Cultura de la calle Antonio Maura. Dentro de los actos programados para hoy, y de los que MEDITERRANEO dio cuenta ayer, figura el recital musical a cargos de Paco Muñoz, Lluís Miquel y Carmen Torrelles, en el Teatro Sindical. Por la tarde, a las 19.30 en el salón de recepciones de la Diputación, se inaugurará la exposición antológica de Angelina Alós, homenaje a la labor de investigación artística en el mundo de la cerámica, que cubre los años 1933-1984.

El primer maestro de Angelina fue el propio padre Joan Bautista Alós, natural de Onda. Su formación está permanentemente vinculada a Onda y Barcelona. Su obra tiene el encanto de las obras populares; esa sencilla y suave forma de nuestros alfareros, a la cual Angelina da vida con sus revestimentos.

De nuestro barro a baja temperatura ha ido pasando a la alta mediante el reflectario y el gres. Ha decorado tableros, jarrones y platos, siempre con su estilo propio. Del figurativismo ha pasado a crear formas muy personales, con pastas de alta temperatura decoradas con composiciones abstractas que nos muestran un claro dominio de la materia.

Su obra tiene el encanto de las obras populares.

Todo el saber, todo el esfuerzo de este trabajo es el testimonio de una entrega, de una vida dedicada firmemente a la cerámica. Es la satisfacción plena al comprobar el maravilloso resultado de la pieza acabada que es la que lo dice todo tal como se puede comprobar en esta exposición.

Su arte cerámico y su trabajo creativo, requieren una dedicación total y grandes conocimientos del oficio, necesarios para dominar ese mundo tan rico de calidades, esa materia tan pura y rica de la cual, gracias al artista, salen las maravillas que el fuego da ya acabadas.

La vida de Angelina Alós ha sido una vida profundamente rica en actividades y en conocimientos. A través de sus dos grandes vocaciones, la música y la cerámica, ha participado en la vida artística barcelonesa durante más de cincuenta años. Finalmente Angelina, decide dedicarse por completo a la cerámica en la doble vertiente de profesora y artista. La vida de Angelina Alós está indisolublemente ligada a la Escuela del Trabajo de la Diputación de Barcelona, donde comienza sus estudios en el año 1932 y los termina como profesora hasta que se jubila, en el año 1983. También ha viajado a numerosos países europeos, donde ha podido intercambiar un buen número de conocimientos.

Primeros pasos en la preparación de los «Presupuestos 1985»

Enseñanza superará los cien millones

En los despachos de la Alcaldía de Castellón se está trabajando ya en la preparación de los presupuestos municipales para el próximo ejercicio. El alcalde Antonio Tirado ha comenzado a mantener los primeros contactos con varios concejales delegados como Beltrán Turch, de Servicios Públicos y Policía Municipal y Carmen Belenguer, de Enseñanza y portavoz del grupo Popular.

Para la concejal de Enseñanza, la dedicación presupuestaria en este capítulo puede ser esperanzadora ante los proyectos presentados por este departamento municipal a la primera autoridad local. Entre otros temas, Carmen Belenguer ha expuesto a Antonio Tirado la ampliación de las plazas de celadores en colegios públicos, la realización de una campaña de prevención de incendios para los escolares, aspecto que seguramente estará incluido en la partida prespuestaria del servicio de Bomberos.

La última petición de la concejalía de Enseñanza, basada en el plan de Educación Compensatoria para la zona limítrofe de Tombatosals, es otro de los proyectos que estarán presentes en la inminente distribución del dinero de las arcas municipales. Cabe destacar, por último, que el Presupuesto Ordinario de gastos destinado al capítulo de Enseñanza para los cien millones de pesetas.

A. P. S.

Campaña de exportación de cítricos

El Comité de Gestión celebró reunión ordinaria en el día de ayer, dando a conocer que en la semana, del 29 de octubre al 4 de noviembre se habían exportado 50.426 toneladas, frente a 69.898 toneladas en la misma fecha el año anterior. El total acumulado asciende a 99.363 toneladas, casi 100.000 toneladas menos que en la campaña pasada en el mismo período.

Para el general conocimiento, se recordó que a partir del próximo jueves, día 15, a las 00.00 horas, queda abierta la inspección en frontera para cítricos, con excepción de las naranjas para las cuales la apertura de inspección en frontera comenzará el jueves siguiente, día 22.

El comité acordó recomendar a los exportadores de este cítrico que no realicen envíos con destino a Francia de la variedad «verna», debiendo exportar únicamente las variedades «verdell» y «primociori», por considerar que la variedad «verna» no reúne condiciones por exceso de madurez.

DON CARLOS DOMINGUEZ DOMINGUEZ, JUEZ DE PRIMERA INSTANCIA DE VINAROZ Y SU PARTIDO.

Por el presente edicto, HAGO SABER: Que por providencia de la fecha, dictada, en expediente de suspensión de pagos número 452'4, promovidos a instancias del procurador D. Agustín Cervera Gasulla, se ha tenido por solicitado el estado legal de SUSPENSION DE PAGOS de «Doménech Beltrán, S. A.», vecinos de Vinarós (Castellón), con domicilio en Avda. Pío XII, número 36, y dedicados a «la explotación de toda clase de actividades de compra y venta al mayor o detall y fabricación de artículos relacionados con el ramo de vestir y sus accesorios y novedades de toda clase ya por sí sola, ya sea asociándose y agrupándose con otras entidades o empresas, así como cualquier clase de lícito comercio que acuerde la Junta General relacionado con dicho objeto social», habiendo quedado intervenidas sus operaciones mercantiles, a cuyo fin se han nombrado interventores a D. Victorino Villagrasa Doménech, profesor mercantil, D. Fernando Zalama Guinot, economista, y al acreedor D. Vicente Meseguer Beltrán, vecino de Chert, C/ Arrabal, número 10.

Dado en Vinarós, a 25 de octubre de 1984

Fdo.: D. Carlos Domínguez

El Secretario,
Fdo.: José Valls

COMUNIDAD DE REGANTES DE ALMAZORA

SINDICATO

CONVOCATORIA

VICENTE SERRA PESUDO, Presidente de la Comunidad de Regantes de Almazora, convoca a JUNTA GENERAL ORDINARIA a todos los partícipes de esta Comunidad, para el próximo domingo día 2 de Diciembre a las 10 horas de la mañana en 1.ª convocatoria y a las 10,30 horas en 2.ª, en el salón de actos de la Cámara Agraria Local de esta villa, conforme al siguiente orden del día:

1.º—Lectura y en su caso aprobación Acta Junta anterior.
2.º—Memoria semestral.
3.º—Presupuesto y Reparto para 1985.
4.º—Funcionamiento Pantanet de Sta. Quiteria.
5.º—Escrito comparecencia información pública del canon de regulación y tarifas de riego del río Mijares.
6.º—Ruegos y preguntas.

Almazora, 8 de Noviembre de 1984.

EL PRESIDENTE,
Vicente Serra Pesudo

(c) Ministerio de Cultura 2007

Jorge Verstrynge inauguró varias sedes de AP

«Las próximas elecciones generales se ganarán por dos o tres escaños»

Las próximas elecciones generales, se ganarán o se perderán por 2 ó 3 escaños. Será así de apretado. En esta situación es donde la operación Roca tiene un papel a jugar, yo creo que es un papel negativo. Y nos podemos encontrar que al día siguiente Felipe González gobierne por cuatro años más, no porque lo haya hecho bien sino porque el señor Fraga se haya quedado a tres o cuatro diputados del listón. Lo cual sería algo bastante grave». Jorge Verstrynge, concluyó con estas palabras su rueda de prensa ayer en Castellón.

El secretario general de Alianza Popular, sigue hoy su programa. A las 11 inaugurará la sede de AP en Benicarló y a las 13,30 inaugurará la sede comercial en Morella. La visita del secretario general de AP **«es un viaje normal, obedece a una invitación para pronunciar una conferencia y se produce en un momento que no hay ningún problema ni crisis en el partido».**

La gira comenzó con la visita a un almacén de naranja en Chilches. Inauguró las sedes de Borriol, Benicasim, local de Castellón y distrito de el Grau, y pronunció una conferencia invitado por NN GG de AP sobre el tema de **«Militarismo y pacifismo».**

En la rueda de prensa no se quiso pronunciar sobre el **«caso Flick».**

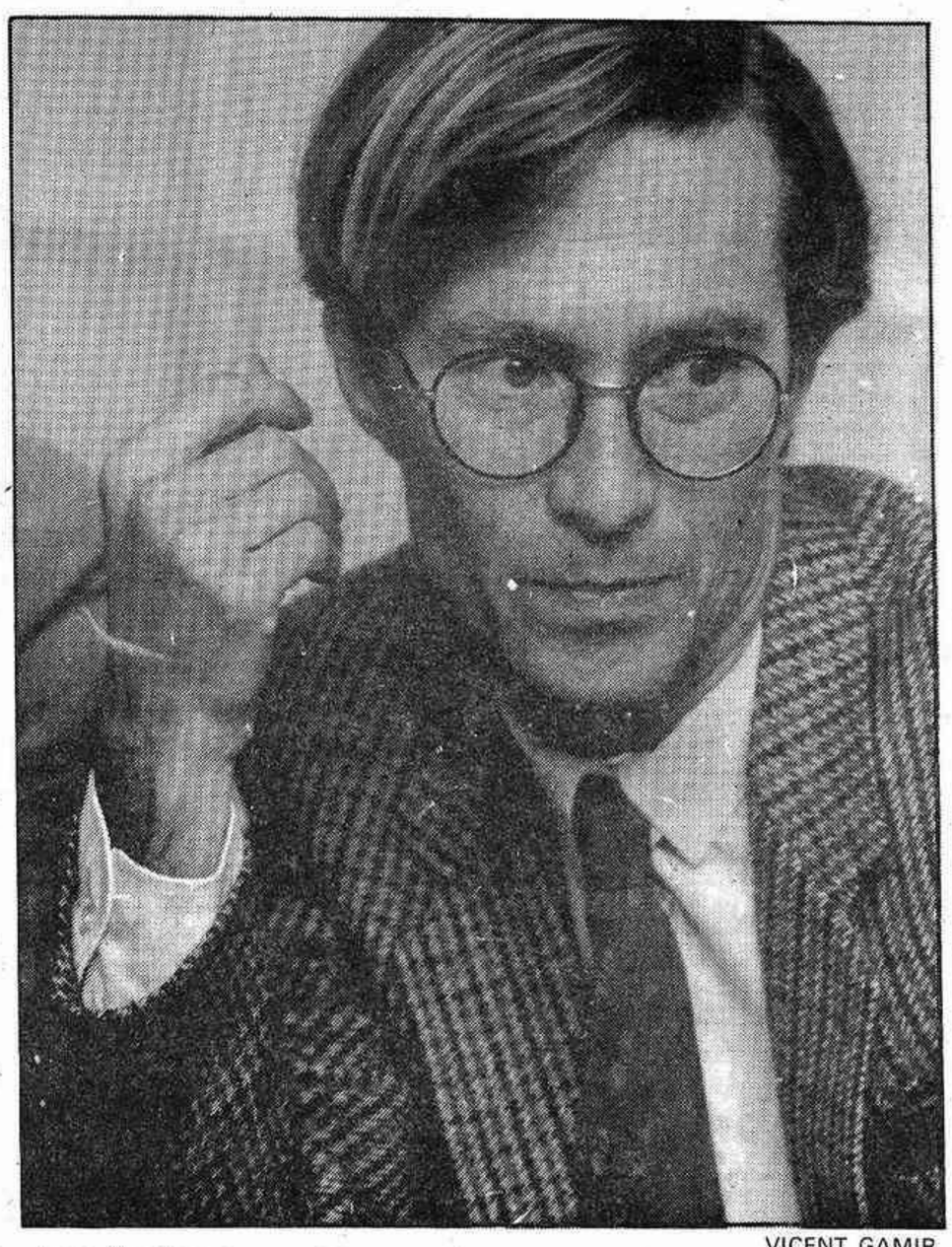

Jorge Verstrynge VICENT GAMIR

Jorge Verstrynge no se mostró muy seguro al afirmar que AP llegaría a la Moncloa en las próximas elecciones. Afirmó que las elecciones se anticiparían, pero no se convocarían antes de junio de 1986. Respecto al resultado de los sondeos de opinión publicados a los dos años de las elecciones generales, Verstrynge señaló que en el último sondeo, el de Actualidad Económica, la diferencia de puntos entre Fraga y González es de ocho. Pero hay que recordar que en las elecciones de octubre de 1982, Fraga estaba a 22 puntos de González. Lo que demuestra que la Coalición Popular ha recorrido durante los dos años la mitad del trayecto que la sitúa en la mitad entre el punto de arrancada. **«Lo cual está bastante bien. Teniendo en cuenta que los dos primeros años han sido dos buenos años para los socialistas. El segundo es malo pero no todo el mundo lo sabe, el tercero será peor que el segundo y cada vez será más gente la que lo sabrá».**

Después de estas palabras, el secretario general de AP, se contestó a qué es lo que va a pasar en las próximas elecciones. **«Se ganará o se perderá por 2, 3, 4 ó 5 escaños. Ahí es donde la «Operación Roca» tiene un papel que jugar, que yo creo es un papel negativo.**

E. Nabás

Sí a la OTAN

Jorge Verstrynge recordó que **«nosotros somos otanistas acérrimos y creemos que algún día podrá haber una posibilidad de defensa que Europa Auónoma. Pero esa defensa saldrá del marco de la OTAN, no se puede hacer ni fuera ni contra la OTAN».** Y en relación a la oferta de Felipe González en el Congreso, señaló **«nos ha sorprendido porque le endosa el problema a AP para salir él de la trampa donde se ha metido. Pero es original pedir el consenso en un tema a la oposición en el que no existe en el propio PSOE. A su propio partido es donde primero debe proponer el consenso sobre la OTAN. Si convence a su propio partido, ya no tendrá interés la cuestión del referendo. Esto es una cuestión interna de su propio partido. La entrada de España en la OTAN se aprobó por el parlamento en su día. Que debía haberse hecho el referendo antes, es otra cuestión, porque el referendo es consultivo. Y te puedes encontrar que el Congreso y Senado sea desmentido por un referendo que apela a la voluntad popular. Entonces o no se hace el referendo o se cierra el parlamento».**

El secretario general de AP, expuso sus puntos de vista sobre los proyectos de Ley de Bases del Régimen Local, defendiendo el poder de acción y no sólo de representación de las Diputaciones y afirmó que si el alcalde se elige directamente, se debe controlar con la posibilidad de un voto de censura «de lo contrario nos encontraríamos con un alcalde dictador».

Financiación de los partidos

Mostró su conformidad con un amplio número de artículos del proyecto de Ley de Elecciones Generales elaborado por el Gobierno **«de los aspectos sobre los que hablamos, aunque hay muchos más que yo desconozco». No estamos de acuerdo en la propensión que tiene el Gobierno a limitar la participación privada en la financiación de los partidos».**

La financiación de los partidos, abogó Vestrynge, que debe mantenerse con las cuotas y los donativos de los simpatizantes.

«La ley electoral pretende limitar la cuantía de las donaciones en el período electoral, máximo a un millón por persona. Esto inhibe, porque se debería declarar. El resultado final sería que los partidos políticos serían financiados por el Estado. Pero los partidos políticos deberían competir entre ellos para recibir una subvención de la sociedad a través de los donativos».

Normalidad

La visita ayer a Castellón del secretario general del principal partido de la oposición se produce dentro de un ambiente de normalidad en las filas de Alianza Popular. Verstrynge, con ese aire de niño malo, pero que es menos agresivo de lo que parece en pantalla, es un caso similar al de Alfonso Guerra, salvadas todas las distancias salvables, mostró en rueda informativa que tiene la cabeza bien amueblada, las ideas claras, pisando en tierra.

Verstrynge, tras afirmar que «estaremos en la Moncloa en 1986», añadió que «las elecciones se van a ganar o perder por dos o tres diputados». No son las frases huecas de los políticos que sin más dicen, con mal disimulado cinismo «vamos a ganar, vamos a ganar».

Pero además de inaugurar sedes y tomarle el pulso a AP, el secretario general buscó ayer candidatos. Dos principalmente. El que encabece las listas al Congreso de los Diputados y el que encabece la lista al Ayuntamiento de Castellón. Este ha sido un bastión del PSOE. Tres nombres suenan: Carmen Belenguer, Carlos Fabra y José Mª Escuín. Para la cabeza de lista al Congreso, en la nueva corriente autonomista de AP, está en entredicho. Hoy Verstringe, viaja a Morella y a Benicarló. Atención a las conversaciones.

E. Nabás

RECUERDE:
TENEMOS A SU DISPOSICION
UN EXPERTO EN MERCANCIAS.

RENFE RESUELVE LOS ENVIOS DE SU EMPRESA CON UNA VISITA PERSONAL.

PARA CUALQUIER CONSULTA, LLAMENOS A:
CASTELLON Tel. (964) 21 64 94
CENTRAL INFORMATIVA NACIONAL
(91) 470 00 11 / 242 15 60

RENFE
MERCANCIAS
NOS HACEMOS RESPONSABLES PERSONALMENTE

JORNADAS DE POLITICA INDUSTRIAL EN LA COMUNIDAD VALENCIANA

VALENCIA 13, 14 y 15 NOVIEMBRE 1984

POLITICA TECNOLOGICA:
UN RETO PARA LA INDUSTRIA

ANALISIS SECTORIAL

Transformados Metálicos; Madera y Mueble; Textil; Azulejo y Cerámica; Calzado y Piel; Juguete.

LA POLITICA INDUSTRIAL
EN LAS COMUNIDADES AUTONOMAS

Comunidad Valenciana; Cataluña; País Vasco; Andalucía.

INFORMACIÓN E INSCRIPCIONES:
C/. Libreros, 3-1.ª · 46002 Valencia · Tel. 351 68 35
LOCAL
Centro Cultural Caja de Ahorros de Valencia
Pl. Tetuán, 23

(c) Ministerio de Cultura 2007

Naranjada

Naranjada fresquita y refrescante, en esta época de «gota fría» para todos los responsables y miembros de Protección Civil que, por si las moscas, han tomado ya todas las previsiones por si, definitivamente, ese temido fenómeno atmosférico se decide a visitarnos. Prevenir, dice el refrán, es mejor que curar. En este país, desgraciadamente, ya tenemos muchas experiencias negativas de la neglicencia de que, en otras épocas han hecho gala nuestros gobernantes en el tema de la protección civil. Ahora, parece, que la cosa es distinta y que a la Protección Civil, aún huerfana en hombres y medios, se le empieza a dar toda la importancia que, realmente, tiene.

Guindilla

A quien corresponda, pero bien picante y ardorosa, para que la recuerden durante largo tiempo, todos aquellos conductores que tienen la mala costumbre de olvidar, con excesiva frecuencia, que no están solos en la ciudad. Saltarse los semáforos en rojo, aparcar en doble fila, no respetar los carriles, etc... son fenómenos automovilísticos que se repiten hasta la saciedad en una ciudad, como Castellón que no es precisamente, un ejemplo de buena planificación urbanística. De todos ellos, con toda seguridad, los más peligrosos son los «habituales» en la práctica de saltarse semáforos como el ubicado en la esquina de Gobernador con la Avda. del Mar. Allí, casi todos los días, hay verdaderos «fitipaldis» que son un auténtico peligro. Guindillazo para ellos, que les duela y les cause, al menos, unos días de baja al frente de sus volantes.

Próxima apertura en Sant Jaume de Fadrell

El Museo Etnológico local, un recuerdo permanente de las raíces castellonenses

«El Ayuntamiento de Castellón va a poner en marcha en breve, el Museo Etnológico, un museo en el que se exibirán las muestras más significativas de nuestro pasado, en las costumbres, y formas de vida de nuestros antepsados, con objeto de que todos los castellonenses tengamos un recuerdo permanente de nuestras señas de identidad, con la esperanza de que ese recuerdo que tenemos en común, nos sirva para sentirnos más pueblo y más unidos», señaló ayer, el alcalde de Castellón, Antonio Tirado en rueda de prensa a los medios de comunicación.

Según las palabras de Miguel Bellido, concejal de Cultura, **«esta idea, que se ha ido desarrollando durante bastantes años, por distintas circunstancias, ajenas a la voluntad de todos, cuenta ahora con el «embase» de lo que va a ser el Museo Etnológico de Castellón, en la ermita de Sant Jaume de Fadrell. Se cuenta también con algunas piezas en relación con la agricultura, pues será fundamentalmente este tema donde se piense dirigir la atención».**

Participación popular

Por ahora se va a iniciar, con una base que ya se posee, la realización de este museo. Para ello el Ayuntamiento organizará la forma de recoger, mediante aportaciones de los castellonenses, las piezas y objetos que puedan recordar nuestras raíces.

Se espera que para finales de este mes, el «embrión» de este museo se haya puesto en marcha.

En la reunión estuvieron presentes, además del alcalde y del concejal de Cultura del Ayuntamiento de Castellón, el concejal de Ermitas, Jaime Sanahúja, y Ribes Pla y Tomás Escuder, como personas artífices de propulsar esta idea para Castellón.

El museo etnológico, instalado en la ermita de Sant Jaume de Fadrell, albergará en su interior todos aquellos utensilios castellonenses que integran los capítulos de la historia local. Enla actualidad, en el patio principal del museo ya están expuestos numerosos y muy interesantes utensilios de labranza, así como una noria que ya está instalada en el exterior de la ermita. Otro de los apartados que espera la llegada de los utensilios para estar completo es el hogar, compuesto por una cocina y una habitación, donde podrán observarse todos aquellos objetos que, durante largos años de historias, han sido los protagonistas de la vida costumbrista de los hogares castellonenses.

Como se recordará, Sant Jaume de Fadrell fue restaurada hace unos meses y ahora presenta un aspecto radiante, a pesar de algunos detalles que rompen con el típico y entrañable sabor que siempre ha tenido esta ermita.

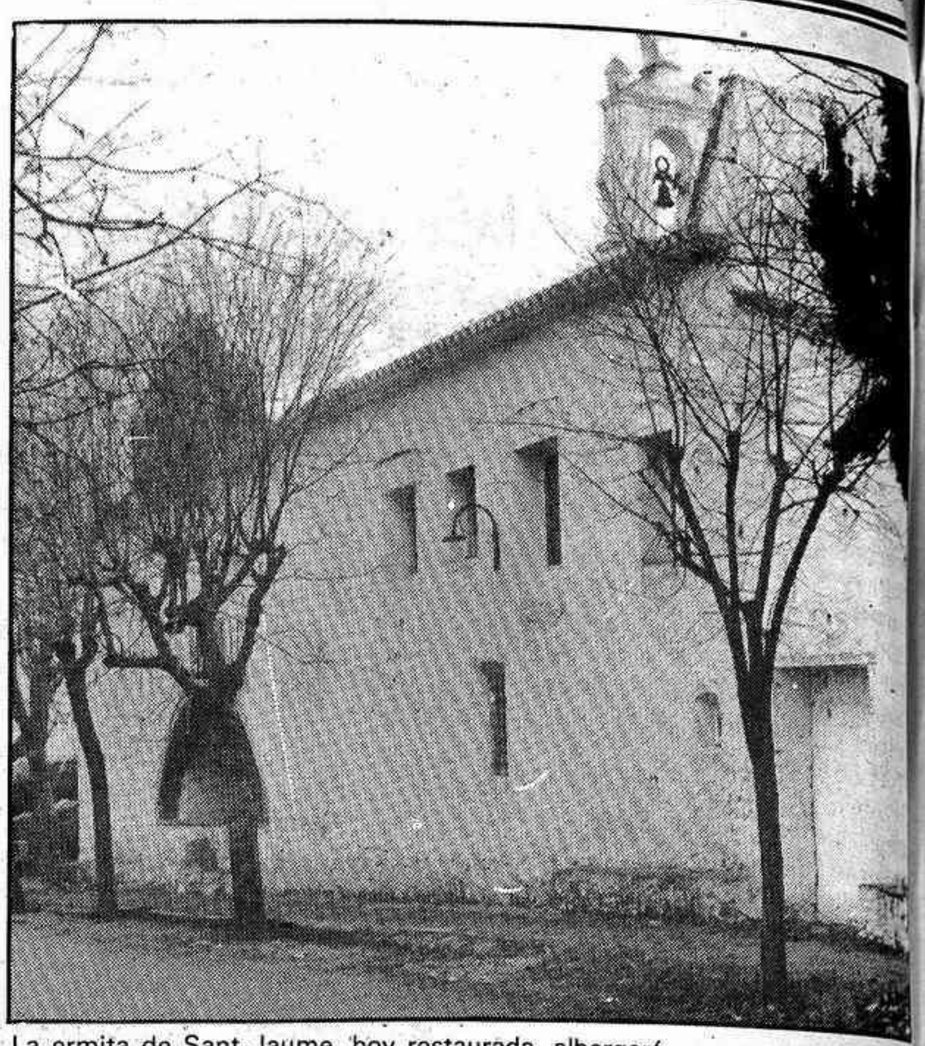

La ermita de Sant Jaume, hoy restaurada, albergará este homenaje al pasado

XXXII Domingo del tiempo ordinario

Evangelio de San Mateo XXV – 1-13

Viene el Señor

La parábola de las diez vírgenes, cinco necias y cinco prudentes, encierra profundas enseñanzas y estimula a los hombres a mantener una continua vigilancia.

Esta vigilancia se impone por cuanto que el Señor nos ocultó el cómo, el dónde y el cuándo de su venida.

Estas diez vírgenes que esperan la llegada del esposo, hecho que formaba parte del cereminal nupcial de las bodas orientales, para escoltarle e iluminarle hasta la misma entrada de la sala de bodas, cansadas de esperar se durmieron. Pero a medianoche se oyó un grito: «Viene el esposo, salid a recibirlo».

Las que tenían aceite de repuestos para alimentar sus vacilantes lámparas entraron con el esposo para participar en el banquete de bodas, pero las otras cinco, que hubieron de salir de casa para buscar aceite de repuesto, hallaron ya la puerta cerrada a su regreso.

El esposo, ante la insistencia de sus llamadas, díjolas desde dentro: «Os lo aseguro: no os conozco».

La advertencia con que cierra San Mateo este episodio se ha de tener en cuenta: «Por lo tanto —dice— velad, porque no sabéis el día ni la hora».

Hay verdades que no podemos olvidar: Que el Señor vendrá; que vendrá de improviso; que los vigilantes entrarán con él al banquete del reino; que los descuidados no serán reconocidos.

Esta vigilancia —dicen los comentaristas— no consiste en vivir bajo el miedo de un Dios justiciero y vengativo, ni dejarse arrastrar por la desconfianza frente a todo. Pero téngase en cuenta que el «santo temor de Dios» continúa siendo un don del Espíritu Santo, que avisa el deseo continuo de descubrir la presencia del Señor, y cumplir su voluntad con todo empeño. La vigilancia cristiana nos hace más conscientes en el cumplimiento de nuestros deberes y de nuestra misión terrena, mereciendo, al final, ser contados entre los escogidos».

El Prior de Lledó

A partir del lunes

Nueva línea de autobús para la Escuela de Idiomas

El lunes entrará en funcionamiento la nueva línea de autobuses para cubrir los servicios de la Escuela Oficial de Idiomas. A través de la gestión realizada por el jefe del Servicio Territorial de Educación, Daniel Gozalbo junto al Ayuntamiento, el director de la Escuela, Vicente Pérez y el gerente de la empresa de autobuses «Hispano del Cid, S. A.», se crea esta línea que, atenderá las necesidades de la Escuela de Idiomas. Esta nueva línea de autobuses, línea nº 1, hará el recorrido Residencia de la S. S.-Grupo Lidón-Escuela de Idiomas, y tendrá un potencial de más de 600 alumnos que acuden diariamente a sus clases de alemán, francés, inglés o valenciano.

Este es el nuevo horario:

Llegadas	Salidas
17,40	19,05
18,55	20,25
19,40	21,05

El Catalejo

¡Cómo está el patio con eso de la GOTA FRIA! El gallinero, revuelto. Que si patatín, que si patatán y, los/las catastrofistas de siempre poniéndolo todo más negro que los nubarrones. Es lógico y normal que las autoridades competentes, ante riesgos previsibles, adopten medidas de precaución —que es lo que están haciendo hasta ahora—, pero lo que no es lógico es que se desmadre el personal con falsas alarmas y con comentarios la mayoría de las veces, estúpidos. Tranquilidad absoluta y, a esperar, máxime cuando sabemos que los que velan por nuestra seguridad están sobre el tema.

A este Catalejo lo único que le jo..roba, es que la «mardita» gota nos ague el fin de semana. Si tiene que caer, que lo haga a partir del lunes...

★ ★

¡Caray con la CRUZ ROJA! ¿Quedará algún coche en Castellón que no lleve en el salpicadero la correspondiente cartulina con la cruz? Desde luego, este año han hecho un despliegue impresionante. No han dejado semáforo vivo. Ha sido una estampa habitual durante todos esos días. Junto a cada señal luminosa de tráfico, la silueta de los hombres de la Cruz Roja. Más de uno procuraba «colarse», pero, ya, ya... Hoy es el día de cuestación en las mesas. Seguro, que como otros años, los castellonenses darán buena nota de su generosidad.

★ ★

Los que te «asaltan» ya en todas partes son los que llevan participaciones de la LOTERIA NACIONAL. No sé si será productiva para algunas entidades, pero cada año son más las que se dedican a su venta con el recargo de costumbre.

†

Rogad a Dios en caridad por el alma de

D. VICENT RENAU CASANOVA

(Padre de nuestro compañero Vicent Renau Castellet)

Que falleció el 9 de noviembre de 1984 a los 67 años de edad

Habiendo recibido los Santos Sacramentos y la Bendición de S.S.

R. I. P.

El personal de MEDITERRANEO al comunicar a sus amistades tan irreparable pérdida ruegan le tengan presente en sus oraciones y asistan al acto de exequias fúnebres, que se celebrará HOY SABADO a las 4 de la tarde, en la iglesia de POBLA TORNESA, por cuya asistencia les quedarán muy agradecidos.

Castellón, 10 de noviembre

(No se invita particularmente)

(c) Ministerio de Cultura 2007

El historiador Leopoldo Peñarroja presentó su última obra

Aproximación a la historia de La Vall d'Uixó

En el salón de actos de la Caja Rural San Isidro y con extraordinaria asistencia de público tuvo lugar la presentación de una importante obra (2 volúmenes, 900 páginas) sobre el tema general que nos ocupa y de la cual es autor nuestro paisano, el profesor e investigador Leopoldo Peñarroja Torrejón. Hizo la presentación de la obra el poeta y editor Xavier Caps quien hizo referencia al proceso de la edición, subrayando la importancia y la necesidad capital del libro no sólo a nivel local sino en el ámbito de la historia y la cultura valenciana.

Seguidamente hizo uso de la palabra Alfonso Vila, catedrático y doctor en Histoira, quien hizo ver la necesidad de modificar la falsa idea de que la historia de Valencia comienza en 1238, con la reconquista de Jaime I, subrayando la continuidad sustancia de la cultura valenciana de la que constituyó parte integrante y esencial la comunidad valenciana.

Tras referirse a una serie de aspectos concretos de la obra (lengua, poder económico, etc.) señaló el gran valor que supone la aportación documental inédita que respalda, sin lugar a dudas, cada una de las afirmaciones y tesis de la misma rigurosamente comprobadas.

A continuación el autor de la obra Leopoldo Peñarroja hizo observar que la casi totalidad de las fuentes documentales para la historia de Vall de Uxó están intactas, y como el mayor filón documental permanece en el archivo de los duques de Medinaceli, bastante olvidado. Dijo, que, los cien años de historiados en el libro son trascendentales para la historia particular de Uxó y para la explicación de la trayectoria del reino de Valencia por girar en torno a la expulsión de los moriscos.

El autor de la obra

La lengua, los casos de trilingüismo y un completísimo estudio de todos los aspectos nos revelan el origen de los repobladores del Valle y la tesis de una repoblación masivamente intrarregnícola. Importante es, dijo, la aclaración sobre la existencia de iglesias mozárabes en la parte norte del reino de Valencia, anterior a la Reconquista.

En la segunda parte, dijo, hace referencia a la expulsión en el Valle de Uxó de los moriscos, con la norma jurídica, referencias urbanas, población y agricultura y ganadería, artesanía etc., para pasar luego a la tercera que es ya la repoblación anterior a 1609, capitulaciones, escrituras de población, modificaciones, lugares de origen de los nuevos pobladores, relación nominal de ellos y cuantitativa de los datos para terminar en unas consideraciones finales sobre firmantes de capitulaciones y trasvases de repobladores, la posterior despoblación de los lugares de Benigasló y Benicapdón, secuelas sociales y políticas de la repoblación con la casa Ducal en el siglo XVIII, sus incidencias para terminar con la posesión de la Vall por D. Luis de Aragón en 1620, cerrando el libro índices onomásticos y toponómicos que guardan relación con la obra.

Se cerró el acto con unas emotivas palabras de Leopoldo Peñarroja Centeles, magistrado, poeta e historiador, y padre del autor del libro, quien justificó su intervención por razones del corazón que están por encima de toda otra para recordando a aquel poeta, cantar y agradecer el don que Dios le había dado de sus dos hijos en estos hondos versos de Gabriel y Galán:

«Quiero dejar de mí en pos
robusta y sana semilla
de esto que tengo de arcilla
de esto que tengo de Dios».

Terminado el acto el autor recibió las sinceras felicitaciones de todos los presentes y firmó numerosos ejemplares para cuantos había adquirido el libro allí mismo.

Todos las demás intervenciones fueron igualmente seguidas con el mayor interés y esas palabras finales, hijas de la cordialidad, que pusieron colofón al acto de la presentación de esta nueva obra del autor que tanto aporta a la cultura e historia de nuestro pueblo y en proyección asimismo del Reino de Valencia en una época, que, como dijo el autor, es sólo una etapa y cuya continuación se reserva para ulteriores proyectos de publicación.

Ernesto Pérez

Organizado por la Filarmónica

Buen concierto del coro mixto de la CKD de Praga en el Teatro Principal

Uno de los coros —sin duda, el número uno— más importantes entre los checos lo constituye el Coro Mixto de la CKD de Praga que anteayer actuó en el Teatro Principal de nuestra ciudad. Sesenta voces a las órdenes de Miroslav Kosler dejaron buena constancia de su pregonada fama en distintos auditorios de Berlín, Moscú, Bucarets, París...

El repertorio ofrecido abarcaba una amplia gama de estilos, autores y épocas que dejaron bien patente la versatilidad de la agrupación coral, pues no resulta fácil lograr esa justa ejecución cuando se da una distancia notable en la obra programada. Junto a los deliciosos madrigales de Monteverdi a cinco voces (Sfogava con le stelle, Lasciatemi morire) contrastaba la música de un Janacek moderno. La calidad expresiva y el cromatismo intenso del primero parecía armonizar paradójicamente con la intensidad de expresión y el dinamismo de «El pato salvaje» del segundo. Cada uno en su sitio, es cierto, pero con un denominador común: la correcta interpretación de autor y época.

La «Salve Regina» de F. Poulenc fue cantada dejando al descubierto esa espontaneidad y elegancia que caracteriza sus obras y que llegó a deleitar al auditorio. Siguió Debussy con «Dos canciones de Charles d'Orleans» (Dieu quil la fait bon regarder!, Quant jai ouy le tambourin), bellamente interpretadas. Finalmente, «Danza, danza, danzari» de R. Sabadie, junto a «In honorem vitae» de At. Tucapsky cerraron esta primera parte, que resultó verdaderamente toda ella una justa interpretación coral.

Segunda parte

La segunda estaba dedicada íntegramente a A. Dvorak —del que ya en la primera se había interpretado «Del ciclo de la Naturaleza»—: «Misa en re mayor para Coro mixto y piano, op. 86, compuesta en 1887, en su época de madurez. En el piano a cuatro manos intervinieron Alex Bilek y Josef Ksica. Como solistas, Alice Randova, soprano, Pavla Kusova, contralto, Alfred Hampel, tenor y Jiri Skopera, bajo. Todos ellos pertenecientes a la Opera Nacional de Praga. La obra entraña dificultades, tanto para el coro como para los solistas. Sin embargo, unos y otros mostraron plenamente su capacidad y su experiencia en estas lides. La obra sonó ajustada, brillante y expresiva.

Miroslav Kosler dio muestras en todo momento de dominio del coro, economizando gestos cuando la partituar lo requería y dando seguridad a sus voces, perfectamente empastadas.

Quizá notamos a faltar en el programa autores como Palestrina, Lasso, Brahms, Kodaly... en los que el coro ha alcanzado sus mayores éxitos en las numerosas giras realizadas por Europa. Lógicamente, no puede multiplicarse el programa, pero hubiera resultado interesante.

Un buen concierto, numerosos aplausos y tres piezas breves para calmar a los melómanos, que agradecen así el buen hacer de la Sociedad Filarmónica en este nuevo curso.

B

LA VALL D'UIXO

Almenara, Albal y CIAC presentes en el festival de bandas de música

Como acto final de las fiestas en honor de la Sagrada Familia tuvo lugar el ya clásico festival musical, que este año tuvo la participación de las bandas de Almenara, Albal y el Centro Instructivo de Arte y Cultura local.

Hecho el desfile de las bandas, siempre vistoso y siendo cada una de ellas acompañada por las damas de honor y miembros de la Comisión de Fiestas, para terminar con el desfile de la banda local en donde figuró la Reina, el presidente de la entidad y el presidente de la Comisión, comenzó la audición que tuvo el siguiente orden de actuación y programación.

Banda de Almenara, director Francisco Antonino Cerezo que interpretó Gloria al pueblo (pd) de P. Artola y L'Arlesienne (intermedio-farándula) de Bizet, siendo muy aplaudida la Unión Musical Santa Cecilia de la vecina Almenara.

Sociedad Juventud Musical, de Albal (Valencia), que dirigió el maestro Pascual Peris Chirivella, interpretando, Ateneo Musical (pd) de M. Puig y Jesús Christ Superestar (selección) de L. Weber, que igualmente recibió los aplausos del público.

Llovizna

A partir de aquí comenzó una ligera llovizna lo suficiente para que el festival prosiguiera en el templo del Santo Angel contiguo al tablado y fue la banda Centro Instructivo de Arte y Cultura, bajo la batuta de su maestro Jaime Rebollar Cueco quien ejecutara en primer lugar el pasodoble de Sollana a Vall de Uxó», del que es autor el antiguo músico de la banda, Salvador Corts, hoy jubilado y que aunque reside en Sollana ha dedicado este pasodoble en recuerdo de su estancia y actividad musical aquí, teniendo el maestro Rebollar la gentileza de ceder la batuta a su autor quien bisó la interpretación cosechando igualmente los aplausos del público que llenaba a rebosar el templo.

El pasodoble gustó por su fina línea expresiva y melódica, su sensibilidad y contextura. A continuación la banda interpretó «Los Ríos», de Vlak, obra difícil que puso a prueba a los músicos, renovándose los aplausos.

El Himno Regional puso broche final al festival que fue coreado por el público puesto en pie.

Trofeos

Consignamos por último que, a cada una de las bandas se le . de honor presidieron el festival, sendas corbatas conmemorativas y entrega de placas, también la presencia de Francisco Pontones, diputado de Valencia y miembro del Departamento de Cultura, con Ricardo Guillén, tesorero de la Federación Regional de Bandas Civiles.

La noche plomiza se iluminó después con el chasquido de las carcasas de los fuegos de artificio contemplados por multitud de personas que daban el viva final a las fiestas de 1984, para pensar ya en 1985, puesto que son un derecho, alegría, convivencia y expansión del pueblo que, es y hace la fiesta.

Ernesto Pérez

SALA DERENZI
HOY INAUGURACION
JOSE ESTELLES
1.ª medalla nacional

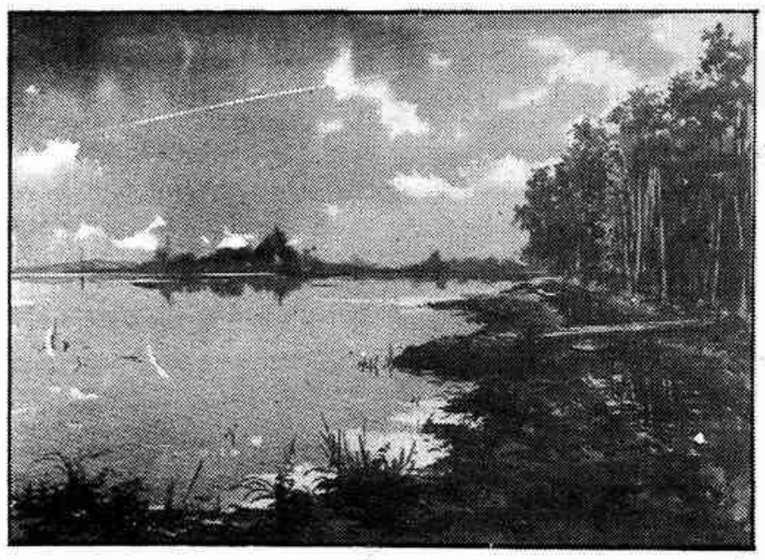

Del 10 al 21 de Noviembre
PUBLICAS
Colón. 34 - Castellón

(c) Ministerio de Cultura 2007

Rosa Elvira Bellés Pallarés, madrina

«Las fiestas son cortas»

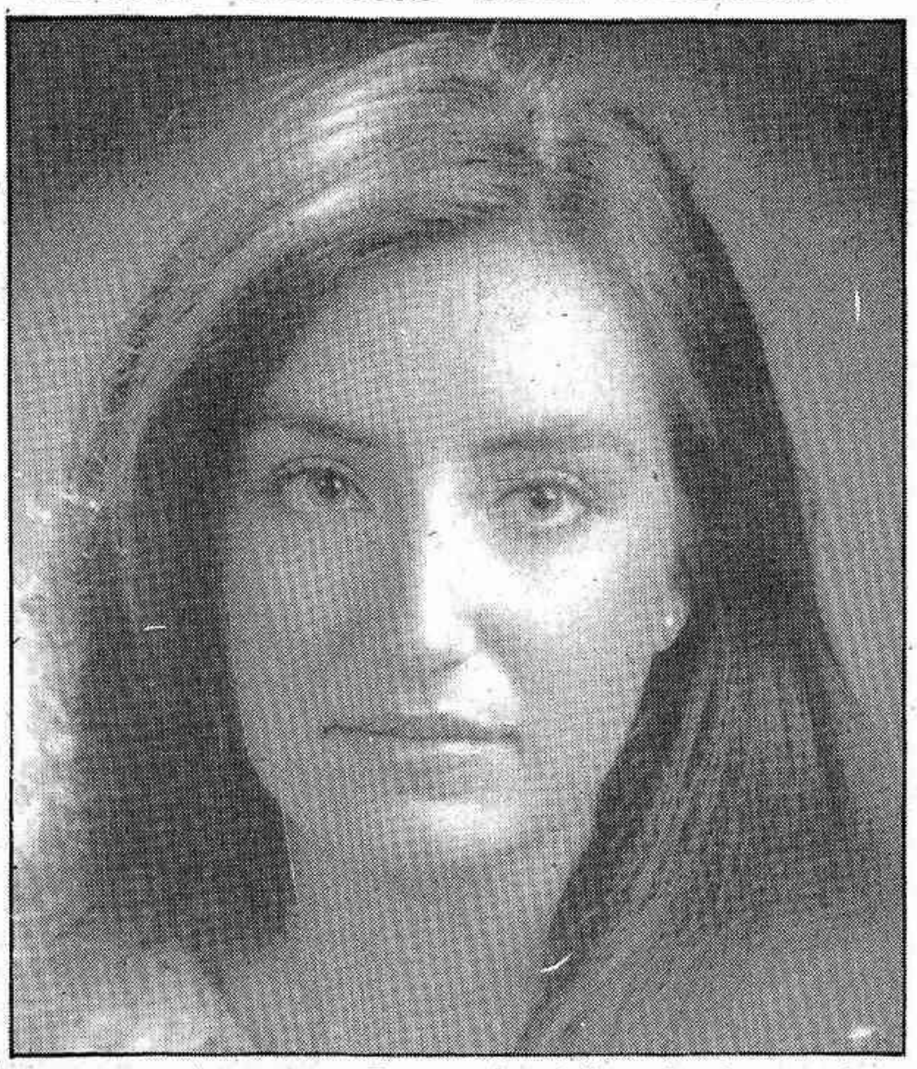

Muy nerviosa estuvo Rosa Elvira Bellés Pallarés, madrina del sector «Sensal» durante la corta entrevista. Pendiente también de lo que hacían «los infantiles» fue contestando a una especie de «corriculum vitae».

Tres años ya formando parte del sector —el primero en la 15— ha llegado a la máxima aspiración de la mujer dentro del mismo en su cuarto año de festera, lo que le va a hacer acreedora al «Fadrí d'argent» que otorga Junta Central.

Sus aficiones varían poco de las otras madrinas entrevistadas hasta el momento: música, lectura, tele, cine, y en verano «le soleil» en la playa. 18 hermosos años y no muy deportista.

En cuanto al cambio, dice que ha notado poco el ser madrina ya que igual se tienen que subir escaleras y recoger lo que los vecinos aportan para la fiesta, aunque la preocupación este año es mayor.

Partidaria de aumentar los días de festejos «porque una semana pasa enseguida», lucirá esta noche en la presentación un traje rojo, y espera, con gran impaciencia, el momento de esa imposición que la va a acreditar como representante de «Sensal» en la Magdalena-85».

Silvia Teresa Martínez Agramunt, madrina infantil

Muy jovencita comienza en la fiesta la madrina infantil, Silvia Teresa Martínez Agramunt, ya que con sólo seis años va a obtener esta noche ya su banda de madrina madalenera. Estudia primero de EGB —dice que a veces recibe clases en valenciano—, y el año anterior ya estuvo de dama en el sector. Sus gustos, la ofrenda de flores, la presentación y la batalla de flores. Con simpatía nos explicaba que esta noche para «su gran fiesta» va a lucir un traje color rosa, y unas puntillitas así... por abajo. Piensa seguir los pasos de Nadia Comanecci, ya que se define como una buena gimnasta.

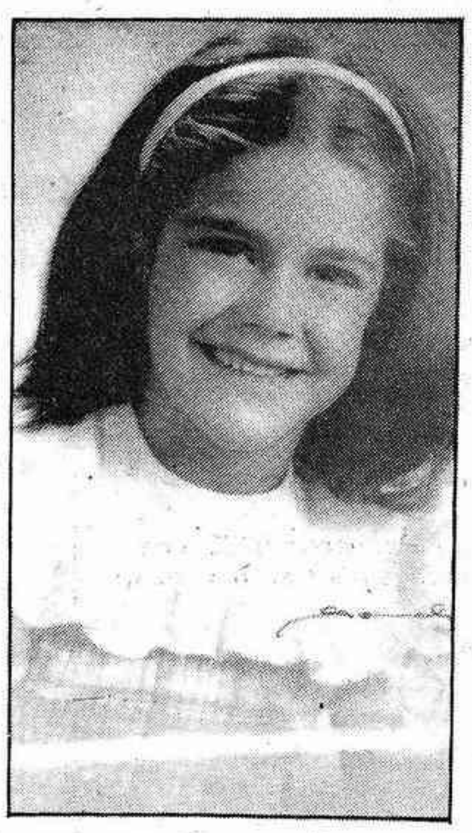

Juan Gabriel Castellano Piñón, presidente infantil

Juan Gabriel Castellano Piñón, presidente infantil quiso contestar continuamente cuando respondían sus compañeros.

Al tocarle el turno a él, entre sonrisas, dijo que tenía diez años y estudiaba quinto de EGB, lleva tres años dentro de la comisión de «Sensal» y tiene mucha afición al deporte, en especial la natación y el baloncesto. Dice con una carcajada que la misión de él dentro de la comisión, es hacer rabiar a los mayores. Hijo de grandes madaleneros, ya que su madre comens,ó a los tres años, siendo su padre «más bisoño», con sólo uno en su haber.

El sector 13, «Sensal», se presentará hoy en La Pérgola

La comisión arrancó con un déficit de 380.000 pesetas

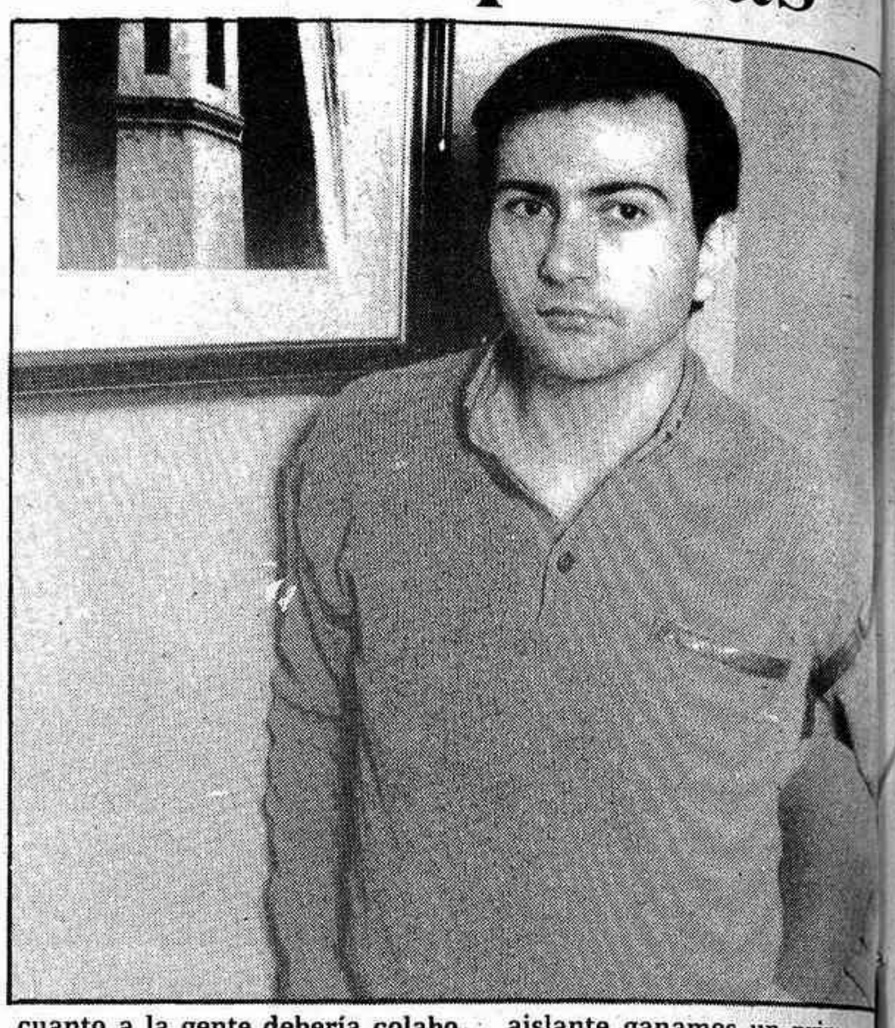

«Considero que estoy poco años en la fiesta en comparación con lo que lleva mucha gente de nuestra ciudad». Eran las primeras palabras del presidente del sector 13, «Sensal», Vicente Manuel Agost Marqués, que lleva cinco años integrado en las fiestas de La Magdalena —tres años en la comisión de la cuatro y dos en éste—, y que ha contraído matrimonio con la madrina del 82 «L'Armelar», Nuria Torralba.

—¿Qué es ser presidente?

—Una responsabilidad de cara al sector y estar integrado en la fiesta «hasta la última esencia». Saber que estás manejando una cantidad de dinero que luego habrás de rendir cuentas.

—En ese momento nos ofreció la lista de la comisión y mostramos nuestra extrañeza al ver que en la comisión infantil sólo hay diez miembros, le preguntamos el porqué, y Vicente nos dijo:

—No te puedo explicar esto. Sólo puedo decirte que el año anterior había 32 y cuando terminaron las fiestas dimitió la comisión infantil a la clásica «espantà de El Gallo». Gracias a unos padres ilusionados, podemos contar con diez niños.

—De las fiestas en general, ¿qué piensas?

—Los festejos bien, a secas. En cuanto a la gente debería colaborar más. Nosotros estamos hermanados con la falla «Els Antics», de Valencia y al preguntarle cómo hacen las fallas para sacar dinero, nos respondieron que, de aproximadamente los mil vecinos con que cuenta la falla, tenían más de 900 socios, mientras nosotros con más de 1.500 sólo contamos con 300. Pero en el seno de cada familia, no es la casa sino cada miembro el que aporta las 1.250 pesetas que es lo que se paga de cuota.

—¿Cuál es el presupuesto de Magdalena 85?

—El sector «Sensal» tiene previsto un presupuesto de más de dos millones de pesetas.

—¿Quiere decir que habrán muchas fiestas en el sector?

Sería absurdo decir que no nos hace ilusión de ganar el premio de gaiatas, pero la gaiata que se lleva el premio es la que más dinero pone cuando pienso debería ser al revés. En la cuatro con cuatro hierros, cuatro aros, un palo y cinta aislante ganamos un primer p mio, eso, con esta Junta Cen no lo he visto. No es cuestión pesetas sino de gracia. El diner dedicará, primeramente a pa las 380.000 pesetas que se deb del año anterior y para la sema madalenera quedará alrede del millón.

—Sería interesante program festejos con los presidentes acuerdo y contratar —sin moles ros de unos a otros— los espec culos mancomunados?

—Estoy de acuerdo con ell prueba de ello es que ya se ha p visto una «mascletà» con el sec 9, al 50 por ciento. Tendrán fie los dos sectores con los dinero los dos.

—¿Cómo es el escenario de noche?

—Sólo te puedo decir que h mucho trabajo, y después para fin de fiesta tendremos a «S Duke» (Portolés and company). N he querido contratar a ningu orquesta forestera: los dineros Castelló para Castelló.

La comisión

Madrina, Rosa Elvira Bellés Pallarés; madrina de honor, Antonia Martín Hurtado; damas de honor, Beatriz Reina Ruiz, Silvia Bellés Pallarés, Milagros Segura Tamayo, Luisa Vicent Hernández, Lidón Sos Calduch, Fina Ibáñez Velasco, María Pilar Bravo Chiva. Presidente, Vicente Manuel Agost Marqués; vicepresidente, José Ortuño Bosch; secretario, Joaquín Ferrándiz Ventura; vocales, Vicente Martín-Villalba Medina, Juan Gil Guardiola, Isabel Martín Hurtado, Carmen Sos Calduch, Benita Parreño Ballester, María José Paricio Fortea, Alfonso Segura Mateo, Francisco Ortuño Bosch, José Luis Hernández Martín, María Pilar León Pallarés, Salvador Lloréns Menero. Madrina infantil, Silvia Teresa Martínez Agramunt; damas de honor, Lucía Bartoll Rodríguez, Clara Martínez Albiol, María Martínez Albiol, Ruth Gozalbo Martín, María Lidón León Pallarés. Presidente infantil, Juan Gabriel Castellano Piñón; vocales, Juan Alberto García García, Alfonso Escrig Vera, Javier Pedrosa Serrano.

Una gentileza de

(c) Ministerio de Cultura 2007

La corporación toma medidas de urgencia

Adjudicadas las obras de la avenida de Francia

La comisión municipal permanente, celebrada anteanoche acordó adjudicar las obras de rasanteo y sumideros de agua para la avenida de Francia. Estas permitirán dar una solución al grave problema planteado por esta calle, que pese a ser una importante vía de circulación, es un verdadero barrizal.

La urgente solución de este problema ha sido acometida por el Ayuntamiento contando con la ayuda de la Administración, de forma que, el presupuesto de las obras supondrán un desembolso mínomo para las arcas municipales.

Esta solución tendrá un carácter provisional y será gratuita para el vecindario. El plan, que fue definido por Enrique Ayet como «un arreglo de la calle», no supondrá la imposición de contribuciones especiales que se establecerán en cuanto se decida la urbanización definitiva.

Según explicó Ayet estas obras, que comenzarán la semana entrante, supondrán de una forma rápida atajar una cuestión grave, sobre todo por tratarse de una avenida que da acceso a todos los vehículos que trasportan naranja a la estación de ferrocarril.

El presupuesto aproximado, aportado por el Ayuntamiento, no alcanza el millón de pesetas, pues la segunda fase de riego asfáltico correrá a cargo de la Administración.

Pasqual Carda

La Avdá. de Francia ya no será un barrizal

El «hiper» de Castelló preocupa al Ayuntamiento

El Ayuntamiento de Vila-real, pese a estar sensibilizado sobre la instalación de un segundo «hiper» en Castelló, que podría repercutir desfavorablemente para la localidad por su situación estratégica, no presentará alegaciones contra su construcción, aunque trasladará su preocupación ante los organismos competentes.

Concretamente, el Ayuntamiento no decidió presentar alegaciones a la construcción de un segundo hipermercado en Castelló y la comisión municipal permanente trasladó la cuestión al alcalde, que optó por estudiarla a fondo. «Observamos —explicó Ayet— que el tema cuenta con varias dimensiones, por lo que. no convenía interfeirir en algo que atañe a otro municipio».

Sin embargo el presidente de la corporación villarrealense expresó su preocupación sobre la repercusión que pueda suponer la instalación del «hiper» de la avenida del Mar de Castelló para el comercio local. «En este sentido —dijo— manifestaremos verbalmente al Ayuntamiento de Castelló nuestra preocupación, dado que este problema podría acarrear la desaparición de veinte comercios y una reducción del veinte por ciento en el volumen total de ventas».

«También pensamos —agregó— que las partes enfrentadas en esta cuestión está defendiendo sus posiciones ante lo que nosotros demandamos que se estudie el tema en profundidad y que, en respeto absoluto de la legalidad, se tenga también en cuenta la problemática social y comercial que se plantea.

Recalcó que transcurrido el plazo legal, no ha sido presentada ninguna alegación, recalcando que el Ayuntamiento tiene depositada la confianza en los organismos competentes, para que resuelvan con responsabilidad el problema

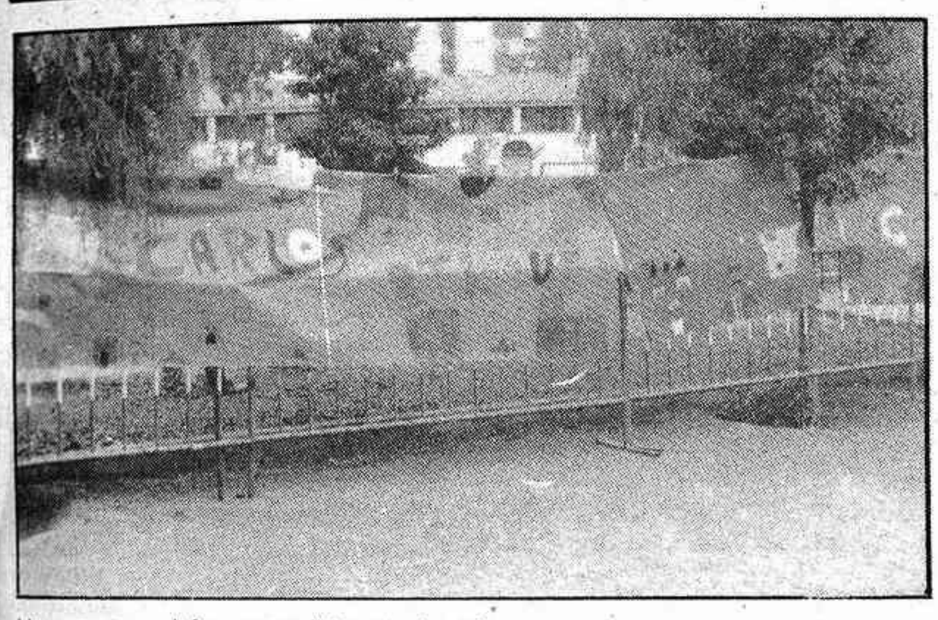

Un gran mural fue extendido en el patio

Con ocasión del día del centro

El colegio Sartohou Carreres fue una fiesta

El patio de recreo del colegio Público Carlos Sarthou Carreres se convirtió ayer en un espacio lúdico con motivo de la festividad anual del centro. En esta fecha se conmemora el aniversario del nacimiento del escritor y fotógrafo pionero Sathou Carreres por lo que se desarrollan diferentes actividades, como concursos de literatura o dibujo.

Los responsables del colegio tienen previsto editar una revista en la que se recogan los mejores trabajos realizados por los muchachos.

Asimismo, el patio fue escenario de fiestas infantiles y fueron distribuidos grandes carteles murales, dibujados por los colegiales. A las 11 se disputó la primera «volta a peu» y, por la tarde, los escolares de segunda etapa ofrecieron un espectáculo titulado «baile de todos», que sirvió como una invitación a la fiesta.

Agenda

Teléfonos de interés

SEGURIDAD:

Comisaría del Cuerpo Superior de Policía 52 21 00
Guardia Civil 52 01 73
Policía Municipal 52 02 50
Policía Rural 52 13 53

SERVICIOS

Ayuntamiento 52 02 50
Alcalde 52 16 79
Secretario 52 08 74
Interventor 52 04 77
Biblioteca 52 04 81
Conservatorio 52 66 46
Ermitorio Virgen de Gracia .. 52 01 01
Radio Popular 52 09 50
Renfe (Estación) 52 02 50
Pabellón Polideportivo 52 29 69
Piscina Municipal 52 19 78
Mercado Municipal ... 52 08 38
Matadero Municipal .. 52 02 15
Cementerio 52 00 73
Residencia de Ancianos 52 24 52
Equipo de Base de Servicios Sociales 52 12 95
Oficina del Consumidor 52 08 38
Juzgados 52 06 02
Notarías 52 20 00
Taxis 52 49 45
Oficina de Empleo 52 16 12

SANIDAD

Ambulatorio de la Seguridad Social 52 16 12
Cruz Roja 52 05 73
Casa de Socorro 52 02 50

Farmacia de guardia

Beltrán Irles
Conde de Ribagorza, 50
Teléfono 52 24 66

Pacharán ZOCO Tu copa Natural

Naturalmente, sabor natural. Porque Pacharán ZOCO está hecho con los pacharanes o arañones recogidos en nuestras propias plantaciones.

— **Más de 350 hectáreas de endrino.**

— **Más de 400 toneladas anuales de arañones o pacharanes, cultivados con mimo, se emplean en la eleboración del Pacharán ZOCO.**

Bebida que resulta de un proceso de maceración totalmente ARTESANAL, NATURAL, CASERO.

La mayor plantación de endrinos del mundo, garantiza la calidad ARTESANA del Pacharán ZOCO.

Una bebida, pura y transparente, de aroma suave, inconfundible. Y siempre natural. Un casero... de etiqueta.

Vista de nuestras plantaciones en Cáceres.

(c) Ministerio de Cultura 2007

Los «collidors» prefieren un convenio comarcal

BORRIANA

Los «collidors» cuestionan el convenio de Valencia

La asamblea convocada por la Federación de Trabajadores de la Tierra, en los locales del Centro Obrero-UGT, contó con una nutrida asistencia de trabajadores de la rama agrícola (cerca de 300), donde quedaron expuestas las líneas generales que recoge el convenio presentado en Valencia.

La repuesta unánime de los asistentes se centró en cuestionar el referido Convenio presentado en Valencia, estimándose como insuficiente el aumento del 5 por ciento presentado por la Patronal. Asimismo, los concurrentes se mostraron reacios a admitir un Convenio que no se ajusta a las exigencias de esta comarca, tanto a nivel de horarios como cuestiones afines al sistema de trabajo, es por esto que entendían se habría de llevar a cabo un Convenio a nivel de Castelló.

Según estimaciones de responsables de la FTT de Borriana, los trabajadores han valorado negativamente «la postura caciquil» de los comerciantes y su postura favorable a poponer la fecha de la firma del Convenio, lo que supone una cuestión problemática para el trabajador ya que éste no observa ningún tipo de retroactividad.

Por otro lado, durante la asamblea, los asistentes reivindicaron el que se acabe de una vez con el destajo ya que esta forma de trabajo afecta en detrimento general de los «collidors» y viene creando camarillas aisladas que solo benefician a unos pocos. Los responsables de la FTT de Borriana se manifestaron en el sentido de que se debe buscar un Convenio a nivel de Castelló que defienda los intereses de esta Comarca y se ajuste fielmente al sistema de trabajo de esta zona. Finalmente, hicieron hincapié en que van a continuar periódicamente la celebración de estas asambleas, y de no llegarse a un acuerdo para la firma del Convenio las reivindicaciones de los trabajadores se encaminan por llegar a la huelga.

Campaña de vacunación

La semana entrante se iniciará la campaña de vacunación gratuita dirigida a la población infantil que organiza la Consellería de Sanitat en colaboración con el Ayuntamiento. En Borriana se llevará a cabo en el primer piso del Ambulatorio, todos los jueves y con un horario de 15 a 16 horas de la tarde, siguiéndose el calendario de vacunaciones establecido según las edades de los niños.

Cine Club

En Aula Viciana de la Caja de Ahorros de Castellón tendrá lugar hoy la proyección de la película «Luces en la ciudad» de Charles chaplin. Esta sesión cinematográfica está organizada por la Asociación Borrianenca de Cultura —ABC— dentro de su sección de Cine Club. La proyección de esta obra maestra de «Charlot» estaba prevista para el sábado anterior, siendo aplazada para hoy por cuestiones técnicas.

J. S.

HIDROELECTRICA ESPAÑOLA

comunica a sus abonados que, por trabajos de ampliación y mejora de distribución, **suspenderá el servicio** el próximo domingo, día 11 de noviembre, en los siguientes centros de transformación, y durante períodos comprendidos dentro del horario que se indica:

De 9 h. a 13 h:

● Dr. Ferrán, J. Mascarós, J. Nos Mora y Moreral (ALCORA).

Las líneas y cables se considerarán en tensión durante el tiempo anunciado para la suspensión del suministro.

Se ruega disculpen las molestias que puedan producirse por este motivo.

ARCILLAS DE CORTES, S.A.

CAMBIO DE DOMICILIO SOCIAL

En cumplimiento de lo dispuesto en el artículo 86 de la Ley de Sociedades Anónimas de 17 de junio de 1951 y en el artículo 3.º de los Estatutos Sociales, se hace saber que en la Junta General Ordinaria y Extraordinaria Universal de Accionistas de la Sociedad ARCILLAS DE CORTES, S.A., en su reunión de 30 de junio de 1984, se acordó trasladar el domicilio social anteriormente establecido en Castellón de la Plana, Avda. del Rey Don Jaime, n.º 11, a la calle Alburquerque, n.º 15, planta 1.ª, de Madrid.

Madrid, 8 de Octubre de 1984.

El Administrador Gerente
REALIZACIONES PATRIMONIALES, S.A.
P.P.

ALCALA DE XIVERT

AP abandonó el pleno por discrepancias con el alcalde en funciones

El comentario del día en Alcalá de Xivert giraba en torno a la toma de posesión del nuevo concejal, de CDS Esteve y quien pudiera ser elegido alcalde. Sin embargo, la dinámica trazada por e presidente en funciones, Daniel Durá, del Grupo Socialista, convirtió al Grupo Popular en protagonista, al abandonar la mesa del pleno y acusar a quien lo presidía de usurpador de poder.

El pleno del jueves había despertado expectación por el hecho de que en el mismo tomara posesión de su cargo el concejal Esteve, número cuatro de la lista del CDS y que venía a ocupar la plaza vacante producida por fallecimiento de Joaquín Puig. Minutos antes del comienzo, el salón de sesiones aparecía repleto de público, parte del mismo pensado se produciría la elección de alcalde.

Leída y aprobada con la abstención de AP el acta de la sesión anterior, el nuevo edil juró su cargo siguiendo la normativa establecida al efecto.

Tras el acto formal de toma de posesión, el número uno del Grupo Popular, Juan García, solicitó un turno de intervención que le fue concedido. En el mismo procedió a la lectura de un texto en el que denunciaba el ilegal procedimiento o dinámica del orden del día formulada por el alcalde accidental. Consideraba su grupo que, tras la toma de posesión, lo procedente era la elección de alcalde, sólo en dicha situación estaría normalizada la actividad política y administrativa y que cualquier acuerdo que se adoptara sin tal requisito carecería de validez. Se expuso que si quien presidía el acto o pleno no accedía a tal petición, AP abandonaría el pleno y que continuara en tales circunstancias de usurpación de poder. Al anunciar el alcalde socialista en funciones su intención de presidir el pleno según el orden del día contenido en la convocatoria, los concejales del Grupo Popular abandonaron la sala de sesiones.

Elección del alcalde

La elección de alcalde se producirá en un pleno a celebrar el próximo lunes. En principio parece no haber acuerdos o pactos entre quienes administraron conjuntamente, hsta el momento presente (CAS y PSPV-PSOE). Los rumores apuntan a que cada grupo se votara a sí mismo, en cuyo caso la alcaldía iría a manos de AP. No obstante, cabe pensar que la nueva variable introducida por los acontecimientos del jueves contribuirá a reblandecer ciertas posturas y reticencias a la hora de poner condiciones y llegar a acuerdos.

El último pleno puso de manifiesto dos evidencias que deben ser motivo de reflexión para quienes tienen la responsabilidad de ejercer la autoridad. Por un lado, no hay sentido para aquellas decisiones que se adoptan sin la presencia de quienes son la oposición desde la soberanía popular. Por otro, si la situación se debe a la existencia de un vacío legal, debe llenarse con aquellos contenidos jurídicos que den solución a los problemas planteados, evitando interpretaciones de usupración de poder o la concesión de ventajas en el juego político que no deriven o procedan de los sufragios en las urnas.

Grupo de redacción «Ausias March»
Joaquín Arnau Vallina

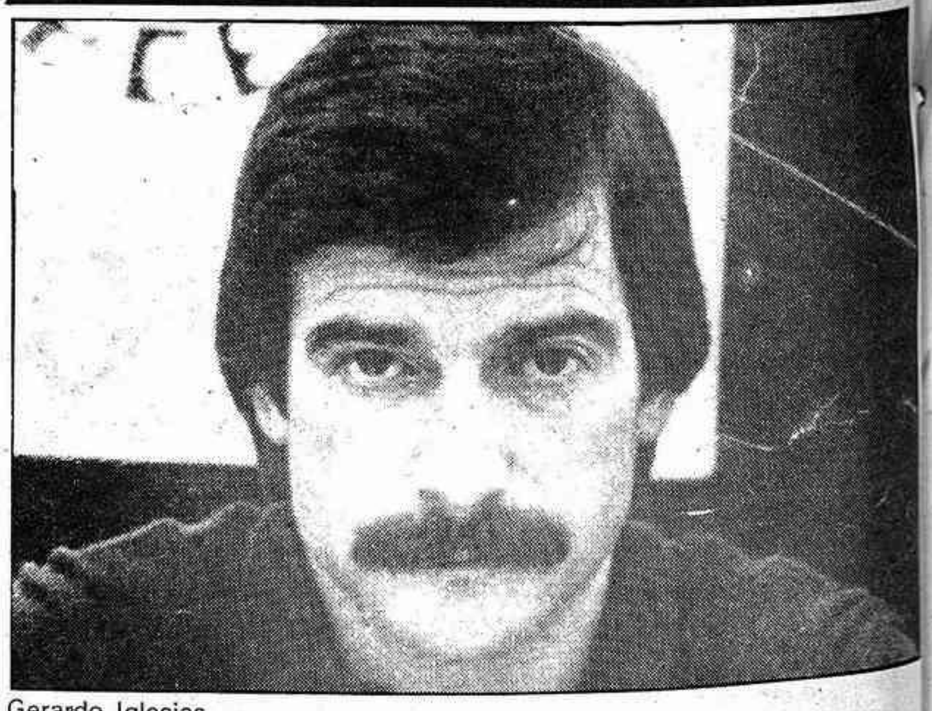

Gerardo Iglesias

LA VALL D'UIXO

El secretario general del PCE, Gerardo Iglesias, visita hoy la localidad

En una toma de contacto con los militantes comunistas de la Vall d'Uixó, el secretario general del PCE, Gerardo Iglesias visitará hoy esta localidad de la Plana Baixa. El diputado comunista del grupo mixto tiene previsto, igualmente, ofrecer una conferencia de prensa, a las 11 horas, en la sede local de esta formación política.

El Ayuntamiento de la Vall d'Uixó cuenta con el único grupo de gobierno municipal comunista de la provincia de Castelló.

(c) Ministerio de Cultura 2007

El pozo fue motivo de fiesta

Con un caudal de 2.400 litros por minuto

El alumbramiento de un pozo trae la seguridad a los habitantes de Torás

El día 7 de noviembre el pueblo de Torás entero celebró una mina de oro. No se trata de ese precioso mineral pero sí de un pozo, que les trajo la seguridad que el pueblo de Torás. Fueron varios alcaldes quienes se desvelaron por hallar este líquido tan apreciado y necesario para nuestro querido pueblo.

Fueron muchos los viajes que se hicieron a Castellón y hace cuatro años se halló un pozo que no fue del todo satisfactorio. Lo ha hecho posible el Ayuntamiento actual, que tan dignamente administra Cayetano Mañes Monleón, con la gran ayuda y colaboración de I. C. O. N. A. y su ingeniero José Luis de Paco, mandó un gran equipo de perforación, al mando del Baixauli. Fueron muchos días de trabajo día y noche, pero al fin han tenido la satisfacción de haber hallado un gran pozo que, a 110 metros de profundidad, saca 2.400 litros de agua por minuto, es decir, 35 millones de litros en 24 horas. Se han realizado 3 días y 3 noches de sondeo sin descanso, lo que significa que el pozo es de una gran riqueza de este prestigioso líquido que para los toraseros lo denominamos una fuente de oro.

Situado este hallazgo en lo más alto del término municipal en el denominado Saldo del Carro y Hoya Elvira, el cual permitirá que nuestro Pantano (pequeño) pero muy grande para nosotros, nos puedan convertir en huerta los siguientes parajes: el Chorrillo, el Barranco, Trosondonero, la Cima, los Jostales, San Juan, y desviándolo hacia la derecha, todo lo que hoy es secano, es denominado la Fuente Mal Año, Rincón de la Hoya, la Pedrera, etc. Es decir, que se podrán regar (si lo creemos necesario, unas 30 mil hanegadas).

Pero, a lo que a nuestro pueblo dará un gran porvenir, es que la colonia veraniega de castelloneros y valencianos, al disponer de mucha agua harán sus viviendas, sus chalets con grades piscinas y por poseer poseerán este inmenso caudal de agua que tanta falta nos hacía para nuestro pueblo.

El Ayuntamiento invitó a los habitantes a una comida campestre donde los jamones, el vino y el coñac, fueron tan abundante como la propia fuente y riqueza del agua hallada, dando gracias a I. C. O. N. A. y al propio Ayuntamiento de Torás.

Presidido por Sáenz de Santamaría

Homenaje a las fuerzas de Seguridad en Peñíscola

Cada vez se hace más palpable la conexión entre los Cuerpos de Seguridad y el pueblo español, según subrayó ayer el director de la Guardia Civil. El teniente general Sáenz de Santamaría asistió en Peñíscola al acto en homenaje a las Fuerzas de Seguridad e hizo un balance positivo de la operación desarrollada en las localidades turísticas durante el verano.

El teniente general fue el encargado de cerrar el acto, en el que estuvieron presentes las primeras autoridades provinciales y locales, que calificó como un reconocimiento al esfuerzo realizado por las fuerzas de Seguridad en sus actuaciones del verano.

Analizó los resultados de la operación, para asegurar que podría afirmar sin rubor que esta ha sido altamente positiva añadiendo que el homenaje de Peñíscola compensa con creces el sacrificio realizado.

Según el director general de la Guardia Civil uno de los grandes deseos de todos aquellos que tienen una misión de mando en los Cuerpos de Seguridad de Estado es su conexión con la sociedad a la que sirven. «Hay un sentimiento generalizado en la sociedad española —indicó— hacia la labor que los cuerpos de seguridad realizan». Precisamente, situó esta labor «en el desarrollo pacífico de la covivencia ciudadana».

Durante una conferencia de prensa mantenida con los informadores Sáenz de Santamaría abordó de nuevo el reconocimiento que tiene el pueblo español por las fuerzas de Seguridad, citando como un ejemplo el acto celebrado en Peñíscola, que enjuició como «uno de los momentos que compensan las amarguras que lleva consigo la responsabilidad de los destinos de verano para los mandos y cuerpos de Seguridad».

Preguntado sobre si las Fuerzas de Seguridad están respaldadas en estos momentos por la sociedad, Sáenz de Santamaría afirmó que cada vez es más palpable la relación entre el pueblo español y los Cuerpos de Seguridad.

«El pueblo español —subrayó— ha captado lo que la democracia debe a las Fuerzas de Seguridad, por lo que nosotros captamos este reconocimiento, que está muy por encima de algunas campañas esporádicas en contra de algunos detalles de las Fuerzas de Seguridad».

Estimó que no es necesario el aumento de las Fuerzas de Seguridad para mantener el orden, pero explicó que el incremento es necesario por la demanda de misiones **que la dinámica de la sociedad hace que se queden cortos los** efectivos.

Tuvo también palabras de aliento para los policías, a quienes animó a superar «momentos muy duros», aunque destacó que el policía más humilde en ocasiones es capaz de levantar la moral a los mandos.

Refiriéndose a los jóvenes que se han incorporado últimamente a la Guardia Civil durante el período de servicio militar, valoró positivamente la experiencia, y detalló que, el ochenta por ciento de estos jóvenes se incorpora a la Guardia Civil, solicitando el ingreso como guardias profesionales.

Estimó que la creación de este cuerpo de guardias civiles auxiliares es una experiencia que arroja resultados positivos y puso de relieve la selección que supone el período que atraviesan éstos como guardias civiles auxiliares.

Carlos Caspe

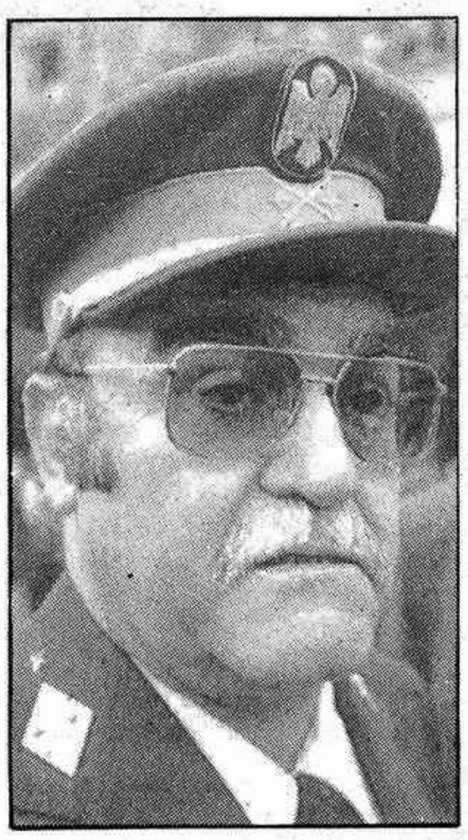

Sáenz de Santamaría

SALVAR LA VIDA DE 20.000 NIÑOS CADA DIA

Este es el objetivo del UNICEF, mediante cuatro avances: Terapia de rehidratación oral, Vacuna termoestable contra el sarampión, Lactancia materna y Gráficas de desarrollo.

Esperamos su ayuda. ¡Hágase socio del UNICEF!

Unicef
Asociación UNICEF-España
Solicite información al Apartado de Correos 12 021 de Madrid

Nikon FE2
La automática más rápida del mundo.

Nikon
FOTO LLEDO.— Avda. Rey Don Jaime, 106
CEOPSA.— Enmedio, 23 y 25
FOTO SCRIG.— C/. Mayor, 40

Diputació Provincial Castelló
I bienal de pintura
diputació de castelló
HOY SABADO - A las 19,30 horas
EN
SALON RECEPCIONES DE LA DIPUTACION
INAUGURACION ANTOLOGICA
ANGELINA ALOS
A las 23 horas EN:
TEATRO SINDICAL
RECITAL A CARGO DE:
PACO MUÑOZ
LLUIS MIQUEL
CARME TORRELLES

(c) Ministerio de Cultura 2007

LA VALL D'UIXO

Presentats tres projectes al concurs juvenil

Un total de tres projectes han estat presentats al I Concurs de Projectes Juvenils Organitzat per la Comissió de Joventut de l'Ajuntament de la Vall d'Uixó, mentre al I Concurs de Narrativa curta per a Joves organitzat per la mateixa comissió municipal, han estat presentades un total de vuit obres, tres en el grup de 14 fins a 18 anys i cinc el de 19 fins a 30 anys.

Per altra banda ha esta aprovat per la Comissió Municipal Permanent la proposta de jurat presentada per la Comissió de Joventut. El jurat ha estat el següent: Per al concurs de Projectes Juvenils, serà la mateixa Comissió de Joventut qui decidirà, mentre que per al certamen literari, el jurat estarà presidit per l'Alcalde Vicente Zaragoza i format per un membre de cada grup polític amb representació municipal, per un professor de cada departament de llengua i literatura dels Instituts de la Vall i un professor d'E.G.B. del Col.legi Públic «La Cova».

Nelo

Opinan las Juventudes Socialistas y Comunistas

La drogodependencia tema central del nuevo boletín de información

Dos artículos de opinión, firmados por las Juventudes Socialistas y Comunistas de la Vall d'Uixó, centran el interés del segundo número del boletín de información municipal de esta localidad, aparecido recientemente.

En las primeras páginas figura el Plan de Inversiones y el último pleno del Ayuntamiento. Sigue una información sobre el número de visitantes a la Gruta de San José, por meses, y en cada viaje embarcado.

La oficina de información juvenil informa sobre la puesta en marcha de la Oficina de Información Juvenil en la Casa de la Juventud. Por su parte, el Centro Social aparece reflejado en sus actividades para un mejor desarrollo de la comunidad, así como detalla su composición y las funciones del Consejo.

En crónica local figuran el festival de bandas y las fiestas en honor del Santísimo Cristo en Carbonaire. Le sigue «Cronicques valleres», de Arcadi García sobre el poeta, de la Font de San Josep, Eliseu García, muy interesante. Otra crónica sobre la fiesta de San Antonio, muy curiosa. La página de opinión la ocupa el tema de la delincuencia juvenil y toxicomanías que suscriben las Joventuts Socialistes PV, Agrupació Local, con otra postura de opinión de las J.C.P.V. Sobre la Campaña de Prevención de la Drogodependencia. Igualmente, sobre las drogas y la delincuencia, las Nuevas Generaciones de Alianza Popular expresan su pensamiento y consideraciones. «Els jocs de xiquets» ocupan una página con gráficos del mayor interés didáctico y educativo, del juego. Una asamblea de clausura del ciclismo juvenil y escuelas provinciales ocupa la última información, crónica que detalla muy bien Miguel Manrubia.

Cabanes no es «Cabanes de l'Arc»

A finales del año 1978 y ante las reiteradas apariciones en los medios de comunicación, prensa, radio, televisión, y en documentos y libros más o menos oficiales de la pintoresca denominación de «Cabanes de l'Arc» que se daba a nuestro pueblo, y ante la indignación de los vecinos, el alcalde de Cabanes dirigió un escrito al Honorable Sr. presidente del Consell del País Valenciano, a la sazón Don José Luis Albiñana Olmos (entonces militante del PSOE) solicitando la intervención y el criterio del Consell respecto a la exacta denominación de Cabanes.

Tras recabar informe del conseller de Cultura (entonces sólo de Cultura), la Secretaría General Técnica de la citada Consellería en escrito fechado en Alicante en 25 de septiembre de 1978 y firmado por el ilustre E. A. Llobregat decía lo siguiente: «A la vista de l'escrit del Sr. alcalde de Cabanes, en el qual demana informació sobre el nom correcta de la seua localitat, el secretari general Tècnic de la Conselleria de Cultura, que subscriu, té l'honor d'informar: Que vists els antecedents documentals i bibliogràfics que ha pogut abastar: Cròniques medievals, Privilegis del Rei Jaume I, geografies del País del segle XVIII ençà (Cavanilles, Carreras Candi, etc.) no troba en cap lloc que el nom de Cabanes duga afegitó de qualsevol mena, ens sembla que és el nom del poble des dels temps del rei Jaume I fins ara.

Que el nom de Cabanes de l'Arc pareix que ha estat introduït recentment per un nomenclàtor anònim, prou ric en errors toponímics, i que té una ampla difusió.

Al seu parer no hi ha cap motiu per a modificar el nom històric de la vila de Cabanes i creu que s'ha de mantindre el que ha estat tradicionalment rebut.

Nogesmenys, si la comunitat de Cabanes volguera canviar o modificar la forma del seu topònim, o afegir-hi alguna nota diferencial no és gens complicat sempre que hi haja una justificació històrica, cultural o d'homonímia».

Con esta rotunda aclaración del Consell, trasladada por el Sr. Albiñana al Ayuntamiento y de la que se hizo eco la prensa de aquellos días (véase «Levante» del 5-12-78 y «MEDITERRANEO» del 9-12-78), el asunto parecía zanjado definitivamente, y tanto es así que en una publicación del Consell del País Valenciano, aparecida poco después con el título de Toponímia (els noms de les ciutats i dels pobles valencians), figuraba correctamente la denominación de Cabanes, tanto en valenciano como en castellano.

Pero ahora, a finales de 1984, y con plena autonomía en nuestra Comunidad Valenciana, y lo que son las cosas, con el mismo partido político al frente del Gobierno autonómico, la Consellería de Cultura, Educación y Ciencia y más concretamente el Gabinete de Uso y Enseñanza del Valenciano, va y publica una edición con el nombre Toponímia (noms dels pobles valencians), en el que en las páginas 22 y 65 aparece otra vez la desafortunada denominación de nuestro pueblo como «Cabanes de l'Arc».

Por favor, señores responsables de la Consellería de Cultura, Educación y Ciencia, un poco de seriedad y coherencia y un mucho más de rigor en el uso de nuestra lengua. No ven que con tanta ligereza pueden hacer mucho daño a toda una comunidad.

Creemos injusto que sin ninguna razón que lo explique, —los habitantes de Cabanes, los historiadores e investigadores de nuestra historia local no la han encontrado—, se modifique ahora el nombre que ha llevado nuestro pueblo durante más de siete siglos, pues ya era villa cuando se le concedió la carta-puebla en el año 1243. Y si en la época foral (cuando existía otro Cabanes cerca de Alzira) no necesitó nuestra villa ningún epíteto para diferenciarla de ninguna otra población, creemos que mucho menos lo ecesita ahora, máxime teniendo en cuenta su venerable antigüedad, cuyo nombre escueto se cita entre los ejemplos que aduce el «Informe sobre la lengua de los valencianos» de la Facultad de Filología de la Universidad de Valencia.

Por lo tanto si alguien pretende diferenciarlo de algún otro Cabanes que pueda haber fuera del País Valenciano, que le ponga el epíteto al de su tierra, y no pretenda ponerlo al nuestro, para dejarnos en un segundo plano.

Sería un contrasentido, en esta época de democracia plena, pretender darle un aspecto nuevo al nombre de nuestra villa, cuando los cabanenses valencianos no lo admitimos porque no lo necesitamos.

A pesar de lo orgullosos que nos sentimos de nuestro famoso Arco Romano, tan famoso ya de por sí desde hace muchos siglos, que no necesita que los cabanenses actuales intentemos promocionarlo, entre otras razones porque, como se ha dicho, haríamos un ridículo «chauvinista» totalmente innecesario.

Así que los señores responsables de la edición que nos ocupa, cuyos ejemplares llegarán suponemos a todos los centros oficiales de nuestra Comunidad, y tal vez a otros lugares más alejados, creemos deberían analizar lo que han hecho y replantearse con mayor seriedad y sobre todo con mucho más rigor histórico y lingüístico, todo lo que publican, para no caer en desguisados que pueden hacer mucho daño.

Así no se usa y enseña una lengua.

Corresponsal

En la inauguración de la residencia de Nules

Millana abogó por una igualdad en el nivel básico de bienestar

El conseller de Sanidad, Trabajo y Seguridad Social, Miguel Millana, ha pronunciado una conferencia sobre «Problemas de la tercera edad: la política social de la Consellería», en la Casa de Cultura de Nules, dirigida a representantes de los ancianos de todos los pueblos de la Plana Baixa.

Han asistido a la conferencia, además del alcalde de Nules, el presidente de la Federación de Jubilados y Pensionistas de la Comunidad Valenciana, y el presidente de la Asociación Provincial de Jubilados de Castellón, así como representantes de asociaciones de Benicassim, Vall d'Uixó, Burriana y Castellón además de la de Nules.

Según expuso Millana en la conferencia, el objetivo primordial de la política social de la Consellería es garantizar un nivel básico de bienestar social igual para todos. Para conseguirlo, considera indispensable que los centros y servicios públicos se integren en un único órgano de dirección pública, y la descentralización territorial de los mismos, hasta los niveles municipales. En este sentido, el conseller describió los planes de actuación de su departamento. Millana afirmó que la ayuda a los ancianos pasa por la creación de servicios de información y orientación, y ayuda a domicilio, a cargo de asistentes sociales, trabajadores familiares y animadores sociales. A otros niveles de asistencia, subrayó la mejora que supondrá la próxima creación de Centros de Coordinación Geriátrica Comarcal, de los que ya funcionan dos en Castellón, uno precisamente en Nules y otro en Benicarló.

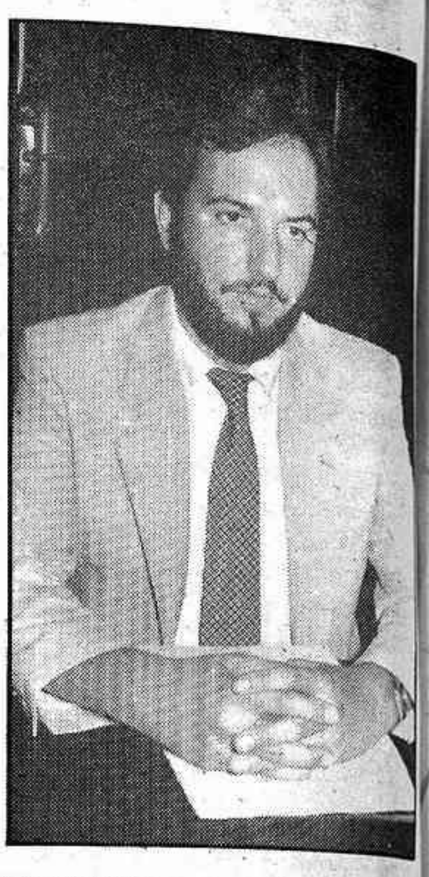

Miguel Millana, conseller de Sanidad

Finalizó la conferencia informando sobre las realizaciones previstas en el Plan Económico Regional para el período 1984-87. Entre los servicios que para la tercera edad se crearán en este período destacan 12 pisos residencia en distintas localidades de la Comunidad Valenciana, con un presupuesto de 72 millones, y la remodelación de las 3 residencias del Inserso, y de un edificio en Elda, con una inversión total de 150 millones de pesetas.

Tras la conferencia, el conseller Millana y el director general de Servicios Sociales de la Consellería, Carlos Pérez, respondieron a las preguntas de los asistentes.

BENICARLO

La Junta Local Fallera obtiene una nueva sede

Una de las preocupaciones más grandes de la Junta Local Fallera de Benicarló, todos los años, es el conseguir un local adecuado para las presentaciones de las diez fallas que hay en la actualidad en Benicarló. Hasta la fecha se venían alquilando paradores prefabricados, que cada año tenían un precio más elevado, pasando del millón de pesetas su alquiler por sólo unos días. La amarga experiencia del pasado año. cuando el parador prefabricado fue devastado por el viento y su posterior solución al usar una de las naves, cedida gentilmente por Textil Benicarló, ha hecho que la actual Junta buscase un lugar amplio para poder desarrollar estos actos. Las gestiones han resultado positivas y se ha encontrado un local de 2.000 metros cuadrados, totalmente vacío, en la calle Comercio propiedad de la familia Orero, quienes tras la visita de la actual Junta les cedió gratuitamente el local para que puedan realizarse allí las presentaciones.

Con esto se soluciona uno de los graves problemas que tenía planteado la Junta Local Fallera de Benicarló y hay tiempo suficiente para dejar el mismo completamente arreglado para el día de la primera presentación.

También hemos podido saber que la Junta ha realizado ya el sorteo para efectuar las presentaciones, tres cada fin de semana, habiendo obtenido para falla el día que más le interesaba dentro de las tres opciones, sábado tarde, domingo mañana y domingo tarde. Las fechas, tras el sorteo, las dará a conocer próximamente la Junta. Lo importante es que todas las representaciones están contentas al haber obtenido el día deseado.

José Vicente Ferrer

■

Esta tarde, sobre las siete, tendrá lugar en Ludiente el acto de bendición e inauguración de la delegación de Caja Rural Provincial en Ludiente. Es la n.º 42 de las hasta ahora abiertas por la entidad, al servicio del sector agropecuario. El próximo sábado, día 17, se llevará a cabo la apertura de Montán, y para antes de finalizar el corriente año, se tienen previstas poner en servicio las delegaciones de San Vicente de Cortes y Viver.

La fiesta inaugural de esta tarde estará amenizada por la rondalla y cuerpo de baile de la Agrupación Cultural «Memfis», de Castellnovo, invitada por Caja Rural Provincial. El acto, concluirá con un vino de honor.

(c) Ministerio de Cultura 2007

A celebrar próximamente en Benidorm

Joan Lerma presidirá el Primer Congreso sobre el cooperativismo agrario

El presidente de la Generalidad Valenciana, Joan Lerma, presidirá el Primer Congreso de Cooperativismo Agrario, que se celebrará en Benidorm durante los días 19, 20 y 21 de diciembre, según se desprende de la entrevista que ha mantenido esta mañana con los presidentes de las UTECOS de Alicante, Castellón y Valencia, a petición de éstos.

En la entrevista, a la que asistió el conseller de Agricultura, Pesca y Alimentación, Luis Font de Mora, los representantes de las cooperativas agrarias informaron al presidente de la Generalidad que una de las metas que se persiguen con la celebración del Congreso es que las conclusiones del mismo se tengan en cuenta a la hora de redactar la Ley de Cooperativismo. De otro lado, manifestaron que el objetivo de las UTECOS no es otro que el de la «libertad y voluntad de acudir a una unidad libre» para configurarse en una confederación de cooperativas agrarias que, por su peso específico, deben participar en la redacción de la Ley.

Cabe mencionar que las ponencias a exponer durante el Congreso girarán en torno al cooperativismo y cooperativismo agrario, la problemática empresarial de las cooperativas agrarias de la Comunidad Valenciana y el régimen económico en la legislación cooperativa agraria y soluciones cooperativas al problema agrícola de nuestra Comunidad.

Se constituyó el pasado día 30 de julio

Reunión de la comisión de artesanía de la Generalitat

Ayer tarde se celebró, en los locales de la Consellería de Industria, Comercio y Turismo, la primera reunión de la Comisión de Artesanía de la Generalitat Valenciana, que se constituyó el pasado día 30 de julio.

En la reunión, el presidente de ésta y director general de Industria, Andrés García Reche, presentó a los asistentes un informe sobre el tema de la Artesanía en la Comunidad Valenciana. Posteriormente se expondrán criterios y propuestas para la constitución y funcionamiento de los grupos de trabajo.

La Comisión de Artesanía de la Generalitat Valenciana está formada por los siguientes miembros: presidente, el director general de Industria; vicepresidente, el director general de Comercio; vocales; secretario general de la Consellería de Industria, Comercio y Turismo, director general de Turismo, un representante por cada consellería de Economía y Hacienda, Agricultura, Pesca y Alimentación y Cultura, Educación y Ciencia, tres representantes, uno por provincia, del Consejo de Cámaras Oficiales de Comercio y hasta un máximo de seis representantes cualificados del sector artesano nombrados por el presidente de la Comisión, en tanto en cuanto no existan organizaciones representativas del sector artesano a nivel de Comunidad Valenciana. Llegado el caso, el nombramiento de tales representantes lo será a propuesta de la citada organización.

En la C-N340, a su paso por Elche

Operación de control en el transporte de carretera

La Dirección General de Transportes ha realizado una operación de control en el transporte público por carretera, colaborando en la campaña que se ha desplegado por todo el territorio del Estado.

El punto elegido para efectuar el control ha sido la carretera Nacional 340 a su paso por la ciudad alicantina de Elche. La campaña, realizada por personal de la Consellería de Obras Públicas, Urbanismo y Transportes, Cuerpo de la Guardia Civil y un basculero de la Comunidad Murciana.

Durante estas jornadas se controlaron 105 vehículos de viajeros y 616 de mercancías, fuera cual fuera su procedencia. De los 105 de viajeros, fueron denunciados 27, por incumplir algún requisito legal, mientras que de los 616 vehículos de mercancías revisados, 228 fueron denunciados. En estos últimos, las infracciones más frecuentes se han registrado en la ausencia de tarjetas de transporte y tarjeta de inspección técnica de vehículos (ITV), computándose 46 y 41 vehículos que no las portaban, respectivamente.

El peso fue otra circunstancia a tener en cuenta por el equipo del control; así, se contabilizaron 35 vehículos con exceso, de los que 13 fueron inmovilizados por sobrepasar el peso permitido en un 10%. De otro lado, del total de vehículos controlados, sólo 14 no llevaban instalado el obligatorio tacógrafo.

No obstante, las cifras de infracción han registrado un descenso si las comparamos con el anterior control, realizado el pasado mes de diciembre, cuando el índice de incumplimientos alcanzaba el 40% y en esta ocasión se ha constatado un 26%.

■

Durante tres jornadas un grupo de 15 miembros de la Asociación Valenciana de Periodistas y Escritores de Turismo efectuaron un viaje al pintoresco valle de Ayora, recorriendo aquellas tierras y pueblos y visitando los parajes y zonas más sobresalientes, no faltando el conocimiento del arte, la gastronomía y el folklore.

Encauzó con éxito la visita del escritor Miquel Aparici, que tiene en proyecto escribir un libro excursionista sobre este valle.

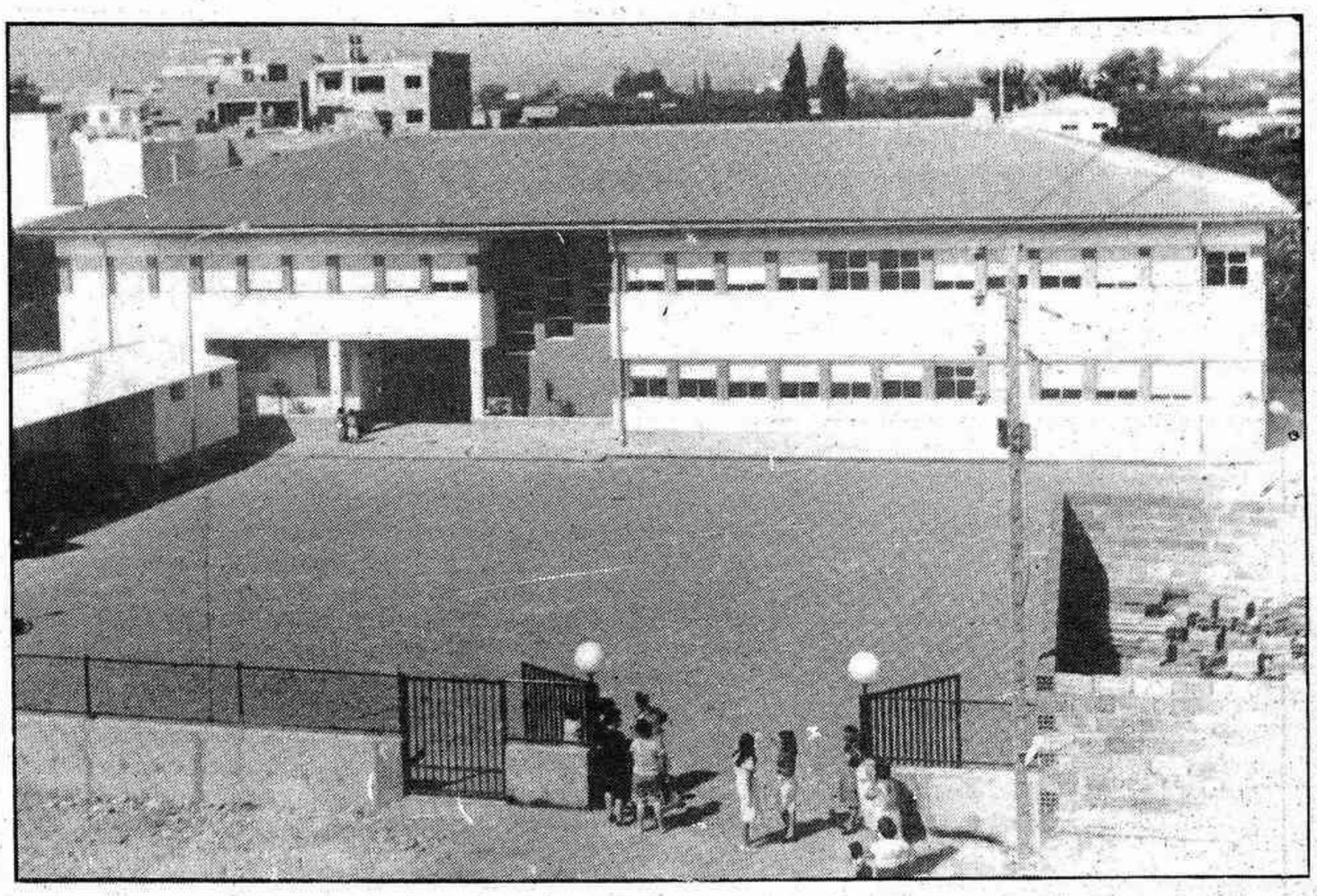

Castellón recibirá 511 millones de pesetas

Inversiones de la Conselleria de Educació en nuevas escuelas

Dos mil millones de pesetas para construcción y mejoras

La Conselleria de Educació i Ciència va a invertir desde hoy hasta el 31 de diciembre de este año un total de dos mil seiscientos diez millones de pesetas para la construcción de nuevas escuelas en toda la Comunidad Valenciana y fundamentalmente para mejorar y rehabilitar instalaciones existentes, así lo puso de manifiesto ayer el conseller Cepria Ciscar en el curso de una rueda de prensa. De este volumen de dinero, dos mil millones de pesetas corresponden todavía al presupuesto del año 1984, el resto se computará al del próximo año durante el cual lo estipulado destinará a inversiones un total de siete mil millones de pesetas. Estas inversiones, según el conseller corresponden al objetivo marcado en el libro blanco de Educación, en definitiva el programa de trabajo de la Consellería para los próximos años. El presupuesto de inversiones procede de la emisión de deuda pública de cinco mil millones de pesetas realizada por la Generalidad Valenciana. De la citada cantidad corresponden a la Consellería de Educación y Cultura dos mil quinientos millones de pesetas aproximadamente en función de los expedientes de inversiones preparados previamente. Además de la inversión para Educación la Consellería ha previsto otros programas culturales antes de fin de año que irán a cargo de la deuda pública emitida.

Las inversiones para obras en materia de educación se repartirán de esta forma: 853 millones de pesetas para Valencia, 393 millones de pesetas para Alicante y 511 millones de pesetas para Castellón. La Consellería de Educación invertirá además 120 millones de pesetas en mobiliario de reposición antes de que acabe 1984.

Según palabras del conseller las ciudades de Valencia y Elche siguen siendo los puntos negros de la educación en nuestra Comunidad Autonómica, no por falta de puestos escolares sino por las condiciones en que se imparten las enseñanzas. Ciscar se mostró optimista al señalar que estas inversiones para reponer instalaciones mejorará sustancialmente la calidad de la enseñanza. También hay que señalar que los 2.610 millones de pesetas señalados al principio de esta información crearán en la enseñanza puestos de trabajo en un número todavía no cuantificado por el conseller, pero que se sumarán a los 1.500 puestos que el departamento ha creado a lo largo de este mismo año. La plantilla actual de profesores en la Comunidad Valenciana está próxima a 25.000.

Jesús Sanz

■

El Diario Oficial de la Generalitat Valenciana, en su número 201, correspondiente al jueves, 8 de noviembre, publica una serie de cinco órdenes de la Consellería de Industria, Comercio y Turismo por las que se convocan concursos de subvenciones para el fomento de la oferta turística especializada, para la potenciación de estructuras de ofertas turísticas, para la creación de nuevas ofertas, para ayuda a entidades públicas y privadas en materia de turismo, y para la adjudicación de becas a estudiantes de enseñanzas turísticas.

(c) Ministerio de Cultura 2007

Los niños como pretexto (1)

FRANCISCO GAVIÑA RIBELLES (*)

Un año más los inasequibles al desaliento van a manifestar en el mes de noviembre (mes de difuntos, muy apropiado al caso) sus nostalgias por una época que, afortunadamente para todos los demás, ya no volverá. La ultraderecha, antaño dueña de todos los días y todas las horas, intenta una vez más hacer suyo al menos un día, el 20-N, trasladado ahora al 18, el domingo más cercano.

Sin embargo hay que reconocer que este año han esforzado un poco su ingenio para añadir a sus anacrónicas consignas algo que pudiera añadir más público a sus devaídas manifestaciones. Y así han aprovechado sus diversas infiltraciones en instituciones relacionadas con la enseñanza, para pretender que éstas se unan a sus intentos desestabilizadores, so pretexto de defender a los niños españoles de la malvada zarpa del oso socialista. Pobres niños, los de ahora y sobre todo los de antes que han tenido que sufrir el peso de una educación autoritaria y clasisita, que ha convertido automáticamente la desigualdad económica de los padres en desigualdad en el rendimiento escolar de los hijos. Porque existe y eso nadie lo puede negar con los datos en la mano, una relación inversa entre el fracaso escolar y el nivel de renta familiar, lo que significa, como señalara recientemente Maravall, que la enseñanza ha estado ejerciendo en nuestro país una función reproductora de desigualdades sociales.

Por eso, precisamente pensando en la pura y simple justicia hacia esos niños que ahora se quiere utilizar, está desarrollando el actual Gobierno una intensa labor legislativa (zancadilleada una y otra vez) buscando una modernización en nuestro anquilosado sistema educativo, de modo quela enseñanza, al menos la que se realiza utilizando fondos públicos, no pueda estimular la creación de élites sociales, ni se limite a una mera transmisión de conocimientos. Porque está claro que si se quiere formar demócratas y hombres libres la libertad y la democracia deben sentirse en los centros escolares y no como simples temas a estudiar. Obviamente, los manifestantes de noviembre suelen tener poco interés por esa formación democrática. No así los redactores de la LODE, ni la mayoría de los españoles, que a través de sus representantes en el Congreso y el Senado aprobaron esa Ley, en cuyo artículo 2.º se señalan, por primera vez, entre los fines de la educaci6n el desarrollo de la personalidad y la formación en el respeto a derechos y libertades. Se trata en definitiva de la enseñanza en libertad, única capaz de formar ciudadanos justos.

Y, junto a ello, la LODE establece una enseñanza participativa, de intervención fundamentalmente de los padres en la educación de los hijos. No creemos que la responsabilidad de los padres termine a las puertas del colegios. Deben intervenir en la vida del mismo, para así seguir interviniendo, como es su derecho y su deber, en la formación de los hijos. Por eso me permito dudar del interés de esos padres que buscan un colegio confesional pensando, dicen, en el bien espiritual de sus hijos, pero luego se niegan a intervenir en el gobierno del colegio, indignándose incluso de que las leyes obliguen a los centros concertados a someterse a un control por los padres. Como me permito dudar de que muchos padres lleven a sus hijos a colegios privados preocupados por su formación cristiana. ¿Realmente les interesa educarles en un ambiente evangélico, de igualdad, amor y servicio a los pobres? ¿Es ese el ambiente que se respira en la mayoría d los colegios privados cristianos? Que conste que no hablo de las intenciones de los titulares del colegio, que pueden ser perfectamente santos, sino del ambiente real que existe en las aulas.

No creo que nadie pueda honradamente sentirse sorprendido por lo resultados, recientemente publicados, de la encuesta realizada por encargo del M. E. C. a padres de alumnos. Por supuesto, se dirá que está manipulada, faltaría más, es lo que siempre se dice cuando una encuesta no gusta, pero todos en el fondo está convencidos de que se ajusta a la realidad. En dicha encuesta se comprueba que realmente el hecho de que el cnetro sea confesional no es lo que importa a los padres en la mayoría de los casos. Y cuando importa, en un alto porcentaje es para así poder despreocuparse de la formación religiosa de los hijos, lo que para un cristiano debería ser irrenunciable.

(*) Diputado al Congreso por el PSPV-PSOE. Miembro de la Comisión de Educación y Cultura

Cartas al Director

Los asesinos de «Sagunto»

Esta carta la cual dirijo a usted es para dar a conocer a la población, unos hechos que se vienen sucediendo desde hace muchos meses, y que desgraciadamente fui objeto de ellos el sábado pasado, a las 1.10 horas de la madrugada cuando en viaje de regreso de Valencia hacia Castellón, a la altura de la zona denominada «Los Valles» en la localidad de Sagunto, me vi sorprendido por una lluvia de piedras de aproximadamente 15 a 20 centímetros de diámetro, las cuales, lanzadas desde un puente, me destrozaron el coche. No logrando los agresores hacer que me estrellara puesto que a una velocidad de 120 Km/h, habría sido fatal para mí y toda mi familia.

Realizadas las denuncias oportunas frente a la Guardia Civil de Tráfico y a la Dirección de Autopistas de Mare Nostrum, S.A., me manifestaron que estos hechos son frecuentes y constantes, y que esa misma noche otros tres coches más sufrieron daños importantes y que la semana anterior, destrozaron un vehículo el cual su conductor debió ser llevado a La Fe.

Como verá señor director la cosa no termina aquí, como por lo visto esto es poco estos asesinos en potencia los días en que no tiran piedras a los conductores, llenan la carretera de clavos y otra acción criminal más como el utilizar los teléfonos S.O.S. de la Autopista para avisar de falsos accidentes

Mi indignación, mi impotencia y mi amargura claman por una rápida solución a estos atentados inhumanos y salvajes, carentes de toda explicación y salud mental, yo pregunto a esta gente: ¿«Qué pretenden», qué buscan, o creen que al atacar a personas inocentes y trabajadores como ellos solucionan unos problemas, de los que nunca han tenido la razón? Hace años que estáis desangrando al país, que vivís de los contribuyentes que «somos todos», ¡¡basta ya!!

Eduardo Capalvo Soto

Una queixa a «Unión Valenciana»

Senyors d»Unión Valenciana», vostés volen ser valedors de la nostra llengua i crec que en son els menys indicats per a ser-ho, resulta anacrònic el voler defensar la nostra parla, en castellà un anglés mai defensaria la seva llengua emprant el xinés, lo qual ens ve a indicar poca seriositat en el tema i menyspreu per la llengua, dic menyspreu ja que si de cas l'empren e per la seua burla, en falles folles i folklorismes per l'estil, però «rara avis» seriosament, en documents, congressos, premsa, etc..., i com a llengua assidua amb el mateix marc de categoria que el seu ben vollgut castellà. Encara que siga fort el dir-ho si alguns valors defensen son els del antic «Movimiento» amb tota la seua seqüela de anorreament de la nostra cultura. Si els molesta un «Congrés de Metges i biòlegs de llengua catalana», munten vostés un «Congreso de médicos y biólogos de lengua castellana» i oferesquen la seua presidència als senyors Juan Lerma i Miguel A. Millana, de la saga de valencians tan «muelles» com deia el comte-duc d'Olivares, que han cedit quasi en totes les seus reivindicacions, «Comunidad Valenciana», «señera con azul», «himno regional»... que és possible l'acceptaran, i com a Castelló ho tenim ben clar es millor que munten les seves falles a «Blavència» i s'obliden de nosaltres. Sols em resta plagiant el seu estil, eixir al pas del seu atropellament cultural, expresant la més enèrgica i pública protesta davant qui corresponga, amb l'esperança de que es pose a terme els seus excesos que atempten contra l'identitat històrica i la personalitat de la nostra llengua.

Aureli Puig Escoi

La masacre del zorzal

Emulando la sainetera «Verbena de la Paloma», habria que decir aquello de «las ciencias adelantan que es una barbaridad», como ocurre con los llamados «paranys».

Resulta que se ha inventado todo un complejo de aparatos y modalidades de la mal llamada caza —yo la llamo masacre—, en la que se ha perdido toda emoción y, desde luego, si algo tenía de deporte.

Algún comodón de turno que antaño subía al árbol con el señuelo en forma de silbato, está claro se agotaba con tanto expeler el aire de sus pulmones, y con el paso del tiempo comenzó a inventar artilugios —el último de ellos el clásico cassette—, con lo que, con una red de estereofonía que envidiaría cualquier discoteca, dominan un amplio campo de exterminio de las aves. La ley, prohíbe el uso de estos artilugios.

Son muchas las prohibiciones que pesan sobre este sistema de caza, con arreglo a la vigente legislación en la materia. Y, aunque los encargados de evitar estas masacres persiguen a los infractores, se sigue violando la ley. Pero hay más. También está prohibida por ley la venta de pajaritos fritos y tordos en los bares, y puede afirmarse que no hay barra de cualquier bar, en el más apartado rincón de nuestra provincia, que no disponga de pajaritos o tordos fritos para su venta a la clientela. Muy mal.

Pascual G. Santacreu

Atropello a lo valenciano (su lengua)

En un colegio de Castellón y en plena clase del idioma valenciano, el pasado 30 de octubre un grupo de niñas de EGB (7º curso) preguntaron a la profesora, si aquello que les enseñaba, era valenciano o catalán, pues a ellas, como al resto de las compañeras de clase algunas palabras, les eran muy difíciles de comprender su significado. La contestación fue rotunda: «Lo que os enseño es valenciano, un dialecto del catalán idioma del cual proviene».

Señores, mayor desfachatez no cabe, ¿dónde aprendió esta Sta. el valenciano?

Nos gustaría saber quiénes les han inculcado estas ideas a los enseñantes, pues si ella o él, o ellos, son por ende valencianos, no comprendó cómo al decir estas barbaridades no se les queda un regusto amargo en la boca y dolor en el corazón, ante tamaña injuria a la tierra que los vio nacer y a la que debería amar y no vilipendiar de esta manera, haciendo el juego de sucias maniobras, cuyo calificativo no tiene nombre.

Si no son valencianos, lo comprendo, pero de una forma u otra, estamos apañados con esta clase de personas en la esfera educativa.

¡Pobre Valencia y su reino!

José Roca García
DNI 18.607.279

(c) Ministerio de Cultura 2007

Prensa

El País

¿Cambio en la Policía?

Las recientes declaraciones de altos cargos del Ministerio del Interior sobre la próxima reforma de los cuerpos y fuerzas de seguridad del Estado han creado la expectativa de que el Gobierno se ha decidido finalmente, tras dos años de vacilaciones y retrocesos, a dar cumplimiento, al menos parcial, al programa electoral del PSOE en ese terreno. El director de la Seguridad del Estado, Julián Sancristóbal, anunció días pasados el propósito del Ejecutivo de facilitar cauce de expresión legal a las «realidades sindicales» que existan dentro de la Policía Nacional. La noticia de que el Ministerio del Interior se dispone a inscribir en el Registro de Asociaciones al Sindicato Unificado de Policía (SUP), obligado hasta ahora a desarrollar sus actividades en un extraño limbo alegal, confirma esa voluntad de proporcionar salida a un conflicto tan absurdo como enconado. Cuando los funcionarios del Cuerpo Superior de Policía habían visto amparados sus derechos sindicales durante la anterior legislatura mediante el reconocimiento del Sindicato Profesional de Policía (SPP) y la Unión Sindical de Policías (USP), resultaba contra la Constitución que se negara la libertad sindical a los miembros de la Policía Nacional.

La militarización de la Administración policial, una constante de la historia española contemporánea, hipoteca la estabilidad de una Estado basado en la soberanía popular, la supremacía del poder elegido democráticamente y el ejercicio de las libertades. La propuesta de conferir carácter civil a los cuerpos y fuerzas de seguridad no posee el más mínimo filo agresivo contra las Fuerzas Armadas, cuyas específicas misiones —totalmente diferentes a las del mantenimiento del orden público— se hallan claramente definidas por la Constitución. La unificación de la Policía Nacional y del Cuerpo Superior de Policía, la desaparición del Estado Mayor de la Policía Nacional y la futura eventual designación como director general de la Guardia Civil de una persona ajena a las Fuerzas Armadas serían pasos inequívocos en el rumbo de la modernidad y la democracia.

No obstante, resultaría decepcionante, y hasta engañoso, que esas reformas legales no fueran acompañadas de cambios sustantivos en la política de nombramientos del Ministerio del Interior, de forma tal que ese catálogo normativo de buenas intenciones quedara reducido a la condición de simple sombrerazo para la galería.

ABC

La política de los empresarios

Dicen los manuales que una organización empresarial nunca debe definirse claramente a favor de un partido político. Puede apoyar una opción concreta. Puede hacer una campaña en favor de una ideología determinada. Puede incluso colaborar económicamente en ciertas campañas que defiendan la libertad de empresa. La CEOE lo sabe muy bien. Lo ha aplicado a la perfección en los años de democracia. Y piensa seguir actuando de esa forma. Sin embargo, las tendencias y las afinidades políticas de los empresarios no han sido siempre iguales.

No hace falta remontarse muy atrás en la historia para comprobar que las relaciones de la patronal con los partidos políticos ha sido muy diferente en unos momentos de otros. Tanto con la UCD —los roces eran continuos— como con el PSOE, como con Alianza Popular. Tanto Carlos Ferrer como Cuevas han evitado siempre un matrimonio político. Juntos, pero no revueltos. Ni contigo, ni sin ti.

El caso es que nos acercamos a un nuevo proceso electoral y la opinión pública se empieza a preguntar qué van a hacer los empresarios en esta ocasión. ¿Serán beligerantes abiertamente? ¿Actuarán en la sombra? ¿Se desentenderán? La decisión que puedan tomar las organizaciones empresariales puede pesar mucho sobre los resultados electorales. Pero también sobre el futuro y la independencia de los empresarios frente al poder político. Por eso, José María Cuevas está actuando con mucha cautela.

Aunque todavía quedan algunos meses para que comience la recta final, la CEOE tiene ya decidido en parte el papel que va a jugar de aquí a 86. Parece claro que la patronal no apoyará abiertamente a Coalición Popular. Algunas organizaciones sectoriales y territoriales colaborarán en campañas paralelas de defensa de la ideología liberal y conservadora.

Pero la CEOE no dará instrucciones a sus afiliados para que apoyen a CP. Eso, Cuevas lo tiene clarísimo. Se lo ha dicho tanto a Fraga como a Felipe González. El presidente de la patronal ha defendido siempre la independencia de los empresarios frente al poder político. Sabe perfectamene que lo mejor es mantener buenas relaciones con unos y con otros. Con el Gobierno y con sus aliados naturales.

Con Fraga, casi nunca ha habido problemas. Aunque no coincidan en todos los planteamientos, ambos sabén que viajan en el mismo coche. En estos momentos sólo hay un partido que defiende la ideología liberal conservadora a nivel nacional. Y los empresarios no pueden llevarse mal con sus aliados naturales. Aunque tampoco casarse con ellos.

En cuanto al PSOE, José María Cuevas ha realizado en los últimos meses una hábil operación de «entendimiento».

España y la OTAN

RICARDO PIELTAIN (*)

Después del debate sobre el «Estado de la Nación», parece que el confusionismo político, en el asunto de la OTAN, se ha aclarado algo. El presidente del Gobierno ha dejado entrever parte de su maquiavélica trayectoria en esta cuestión, y de sus propósitos e intenciones para el futuro. En efecto, Felipe González ha dicho concretamente que es partidario de que España siga en la OTAN. Que no es necesario que se integre en la estructura militar de la Alianza Atlántica, y, que en cambio, es conveniente mantenga vigente con los Estados Unidos el convenio bilateral de 1982, con su protocolo de 1983. También ha dicho una cosa muy importante y mantenida, hasta ahora, en el más absoluto secreto: la fecha del referéndum; que se celebrará en el mes de febrero del 86. Por otra parte, ha propuesto un consenso mayoritario de todas las fuerzas políticas para llegar a un acuerdo general sobre la política de defensa del Estado, que tiene en la permanencia o en la salida de la OTAN su problema más inmediato y capital. Para dicho consenso ha presentado un «decálogo» en el que se articulan los puntos principales de la política de defensa de España, y en el que van incluidos los que hemos citado al principio de este artículo.

Con respecto al consenso, y sin querer por ello apuntarnos un tanto a nuestro favor como precursor de la que juzgamos sabia y prudente medida, de general aprobación entre la inmensa mayoría de los españoles, políticos y no políticos, diremos que en nuestro libro «España y la OTAN», publicado hace más de diez meses, ya nos manifestábamos en pro de un consenso nacional, con estas palabras, escritas en la página 14 de su texto: «Si los españoles nos hemos puesto de acuerdo, por unanimidad, sobre la reivindicación de Gibraltar, por qué no hemos de hacerlo en esto de la OTAN, tanto o más importante que aquella».

En lo que respecta al referéndum, Felipe González ha declarado taxativamente, como ya hemos dicho, cuando se va a celebrar. No podía ser de otro modo; es un compromiso de honor para el PSOE. De no cumplir su promesa electoral sería tanto como que el socialismo español renegase de toda su historia y tradición democrática. ¿Cómo no consultar al pueblo para conocer su opinión sobre una cuestión tan trascendental y cuyas consecuencias recaen directa y totalmente en la nación entera? Por ello, nada más sorprendente que comprobar la existencia de políticos que se autodefinen como demócratas y se oponen al referéndum. ¿Por qué ese miedo a conocer la voluntad popular? ¿O es que se quiere acallar la voz de la mayoría de los españoles en beneficio de unos pocos que miran más por los intereses propios y de partido que por los de la comunidad nacional...? En fin, preciso es admitir que la democracia es el régimen político del sobresalto diario y de la sorpresa continua.

Permítasenos que en esto del referéndum tengamos también la satisfacción de haber contribuido, con nuestro grano de arena, a propagar públicamente la idea de su forzosa convocatoria. Ello podrán comprobarlo los que tengan la curiosidad de leer, en mi citado libro, y en su página 15, el siguiente párrafo: «Por esto no bastará con los debates parlamentarios en esta cuestión de la OTAN. Es necesario, además, conocer la opinión del pueblo español, para que cada uno se responsabilice de la opción que se le presenta para decidir, por sí mismo, ante una cuestión de vital importancia para los destinos de la nación. Si Gran Bretaña, antes de su entrada en el Mercado Común, tomó la decisión de consultar a los ingleses para conocer su opinión en lo que atañe a economía y comercio, ¿no será más ineludible para los españoles el ser consultados para una cuestión de vida o muerte, pues, de la guerra se trata?».

Y ahora vamos a ocuparnos de lo concerniente a lo que motiva principalmente este artículo, y que nos proporciona el título del mismo: la integración militar en la OTAN. Es curioso en grado sumo, que nadie, que sepamos, haya sacado a luz pública lo que nosotros vamos a hacer seguidamente. La Constitución española, en su artículo 8, referente a las Fuerzas Armadas, di ce textualmente: «Tienen por misión garantizar la soberanía e independencia de España, defender su integridad territorial (el subrayado es nuestro) y el ordenamiento constitucional». Nada menos y nada más. Por lo tanto, queda bien claro que los Ejércitos españoles de Tierra, Mar y Aire, no pueden combatir fuera de sus fronteras, dado que solamente pueden hacerlo para defender, únicamente, el territorio nacional, en caso, claro está, de verse este invadido. Por otra parte, la OTAN, en su aspecto militar, constituye un ejército multinacional, con mando único, que lo tiene, en la actualidad, el general norteamericano Rogers, a quien corresponden, como es preceptivo, las decisiones finales estratégicas, operativas y de armamento a emplear, sea este convencional o nuclear, en caso de un conflicto bélico. De modo, que si España se integrase militarmente se vería obligada a combatir dónde y cuándo se le ordenase el mando supremo de la OTAN. Y esto es contrario a lo que dicta la Constitución, y como las nuevas Ordenanzas Militares obligan a todos los componentes de las Fuerzas Armadas a no obedecer las órdenes de los superiores cuando estas vulneran algún artículo de la misma, nos encontraríamos, en caso de guerra, que los soldados españoles podrían y deberían negarse a combatir ni un metro más allá de nuestras fronteras. En lo que a nosotros concierne, podemos decir que caso de que estuviésemos, por la edad, en condiciones de volver al servicio activo, nos negaríamos, rotundamente, y así se lo aconsejaríamos a nuestros subordinados, a defender otra cosa que el territorio nacional.

Esta es la cuestión fundamental que se ventila en lo referente a nuestra integración militar en la Alianza Atlántica. ¿Lo ignora el Gobierno? Nos resistimos a creerlo, pues, el más lego en cuestiones constitucionales puede disipar sus dudas, si las tiene en lo que exponemos, con una ojeada a nuestra Constitución. Entonces..., ¿por qué no se proclama, a los cuatro vientos, que España no puede integrarse militarmente en la OTAN por ser anticonstitucional?

(*) Militar retirado y escritor

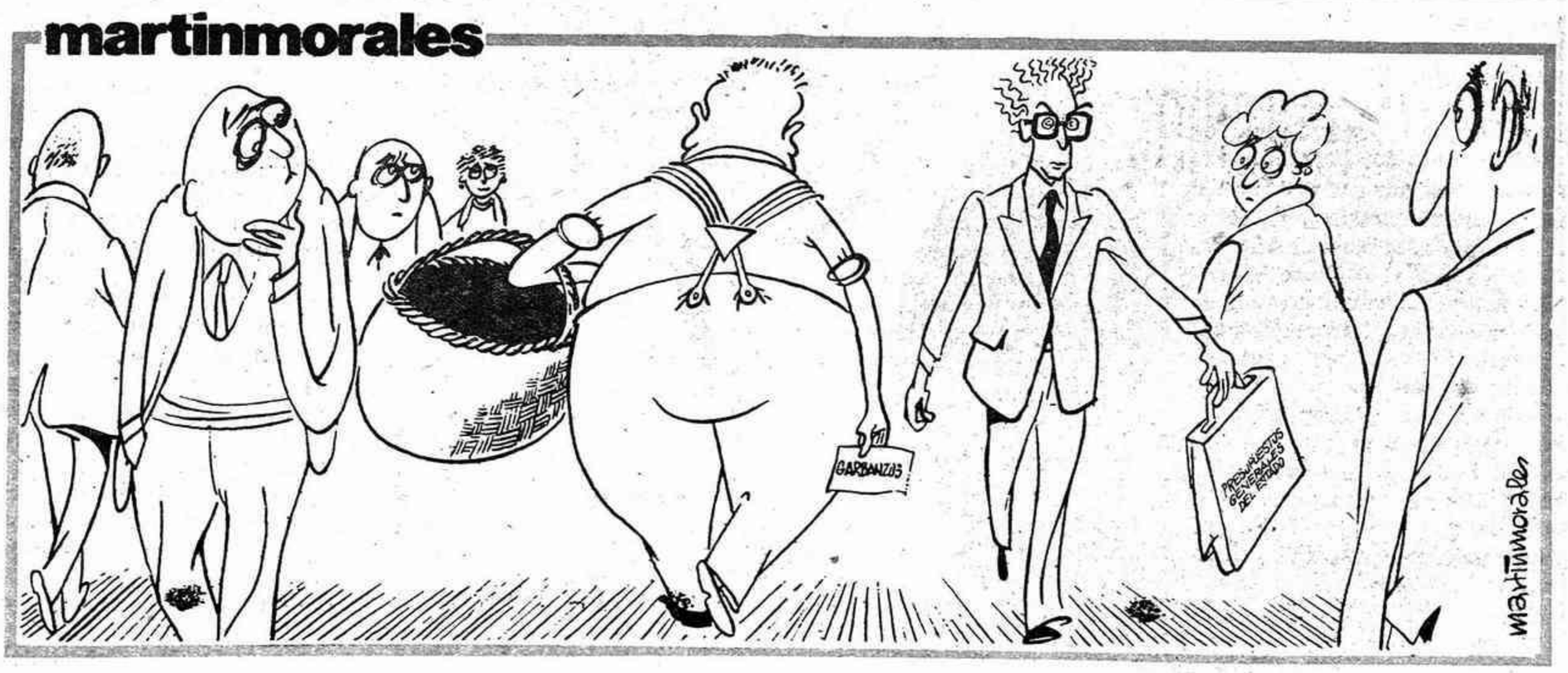

(Martinmorales en «El Periódico»)

(c) Ministerio de Cultura 2007

FELIPE GUARDIOLA
La política como vida

Es difícil elegir un político para que sea el primero de los que aparece en la sección de «Los personajes», en la que ya han pasado destacados hombres del mundo científico, religioso y empresarial.

Pero Felipe Guardiola, vicepresidente del Consell y conseller de Gobernación, une a su destacado cargo político el hecho de haber nacido pasado el rubicón del siglo viente, en la década de los cincuenta. Se trata pues de uno de los prototipos del nuevo político español, joven gestado en la universidad, fogueado en el Parlamento y entregado a la gestión autonómica.

Nació en Valencia el 17 de septiembre de 1951, y a los ocho años ya vino a residir a Castellón, por razón del trabajo de su padre, que es funcionario. Aquí estudió, se casó aquí y aquí piensa poder residir siempre que la política le permita hacerlo.

Estudió el bachiller en los Escolapios, y el preuniversitario en el Instituto Francisco Ribalta. Luego pasó a la Universidad de Valencia, para estudiar Derecho, cuando aún no había cumplido 17 años. Fue un paso que vino acompañado de otro, el comienzo de sus actividades políticas.

—¿A ti te gusta el actual Castellón?

—A mí me parece que Castellón es una ciudad que no tiene una belleza a nivel urbanístico, pero esto es una impresión que se modifica en cuanto vives allí, por el cariño que se le toma a la ciudad. Pero Castellón ha sido una ciudad con malos tratos por parte de los poderes públicos que antaño tuvo la ciudad, con lo que destrozó parte de lo que había y que se debía conservar.

—¿Cómo consideras a la sociedad de Castellón? ¿No es todavía más rural que urbana?

—La ciudad, en comparación con las otras capitales de la Comunidad Valenciana es ciertamente la más rural. Ha carecido de movimiento obrero y movimiento estudiantil fuerte. Pero es también una sociedad muy equilibrada. Los tres sectores económicos mantienen un equilibrio: agro, pesca, sector industrial, servicios... Otro tanto le pasa a la misma provincia, y eso contribuye a conformar el carácter de esa sociedad.

—¿Cómo siendo un hombre de clase media, estudiante de un centro privado, etc., comienzas enrolándote en un movimiento político de izquierdas?

—Ser hijo de un funcionario no implica abundancia económica. En aquella época, mi padre tenía que mantener una familia con tres hijos, y mantener los estudios, etc. Nunca tuvo holguras económicas. Ciertamente mi familia no era una familia de izquierdas, pero mi postura política se produjo en contacto con la universidad, llegué muy joven a la universidad, y hasta entonces apenas había tenido convicciones políticas firmes. Allí en el año 68 comencé a pensar lo que era la dictadura y a sentir como una persona independiente. Desde ese mismo año milité en un partido de izquierdas.

—¿Hay algún determinante en ese posicionamiento político?

—Sí, una primera influencia de mi hermana mayor, de carácter cultural e intelectual, y una serie de compañeros de facultad de Derecho y del Colegio Mayor Luis Vives, que influyen en mí. A partir de entonces comencé a dedicar tanto tiempo al estudio como al trabajo político.

—¿En qué estabas trabajando políticamente entonces?

—Yo tenía un trabajo político vinculado al Partido Comunista, a partir de 1968 hasta principios del 70, aunque la militancia política en aquella época no era la de hoy. No había un proceso de exteriorización ni de signos concretos de esa militancia. Yo nunca tuve un carnet del Partido Comunista aunque sí tuve una actividad política que me asentó las ideas. Hay que tener en cuenta además que allá por el 68 este grupo político era muy organizado entonces en la universidad, capaz de promover una lucha estudiantil.

—¿Después de esta vinculación al PCE que hiciste?

—A principios de los años setenta me desvinculé del Partido Comunista junto a una serie de compañeros que trabajamos juntos en la Facultad y algunos fuera de la universidad. Estuve un tiempo manteniendo una idea, desde el punto de vista de ubicación geográfica de la política, más de izquierdas, con contactos con grupos ideológicos a la izquierda del Partido Comunista, con una periocidad, como se hacía en aquellas épocas, bastante irregular.

Luego pasé unos años, hasta el 74-75 desvinculado de una actividad política y finales del 75 entré en el Ppartido Socialista Popular, de Enrique Tierno Galván.

—¿Quienes organizastéis el PSP en Castellón?

—En principio lo organizamos en un plan muy familiar. Los cuatro primeros militantes éramos Antonio Tirado, actual alcalde de Castellón, y yo, junto con nuestras respectivas mujeres. De ese germen fue extendiéndose hasta tener un número nunca muy elevado, pero que nos permitió organizar doce agrupaciones locales en la provincia de Castellón.

120.000 pesetas para una campaña

—¿Te presentaste como candidato del PSP en las generales?

—Yo no me presenté candidato, ni tampoco Antonio Tirado, en las únicas elecciones a las que fue el PSP, las del 77. Yo era secretario general del PSP en la provincia, y me dediqué a organizarlas. Dejé el trabajo durante dos o tres meses para dedicarme a pegar carteles, hacer mitines...

Era una militancia muy activa, y más en un partido pequeño como el PSP. La jornada empezaba al amanecer. Llevábamos un auto con bolsas de cola para pegar carteles, brochas... Luego nos cambiábamos de ropa y nos poníamos un poco más presentables para ir a dar el mitin. Con un grupo de seis personas se hizo la campaña electoral.

El resultado fue modesto, pero no malo, en comparación con los resultados a nivel de toda España. Creo que se sacaron algo más de 8.000 votos en la provincia, de ellos la mitad en la capital. En aquellas mismas elecciones el Partido Comunista sacó algo más que nosotros, unos 500 ó 600 más, lo cual da una medida de que, aún quedando como extraparlamentarios en la provincia tuvimos una fuerza considerable.

Bien es verdad que a nivel de la Comunidad Valenciana nos habíamos volcado sobre todo en Valencia, donde logramos sacar a un diputado, que fue Manolo Sánchez Ayuso.

En total, en las elecciones, en esa campaña electoral, el partido gastó 120.000 pesetas. Aparte, como candidato nuestro, encabezaba la lista Enrique Linde, un viejo militante del partido, vinculado a Castellón por motivos familiares.

Al PSOE

—Guardiola abandonó el PSP antes de la fusión del Partido Socialista Popular con el PSOE. ¿Cómo fue tu paso?

—Yo me fui antes de la fusión. El PSP después de las elecciones entró en una fase de convulsión, con las fustraciones del resultado y el convencimiento que el futuro del socialismo pasaba por el PSOE, y que convenía unificar a los socialistas. En esa situación había quienes mantenían tesis que iban desde la rápida unidad a la crítica abierta y frontal al PSOE, incluso con acusaciones. En esa crisis yo era favorable a la unidad, y en diciembre de 1977 —seis meses después de las elecciones— dejé el partido al ver que aún había dificultades para la unidad. Entré en el PSOE de militante de base y sin antiguedad a diferencia de quienes lo hicieron luego tras la fusión.

—¿Fue a partir de tu entrada en el PSOE cuando tomaste una política digamos más «valenciana», o seguiste en tu trabajo de Castellón?

—Cuando estaba en el PSP ya tenía actividad como denominas «valenciana» pues era miembro del comité del partido en el País Valenciano, pero mi vinculación a Castellón era evidentemente mucho mayor. Yo entré en el PSOE, colaborando estrechamente en la agrupación local del Castellón, sin cargo, y al cabo de unos meses salí elegido secretario general del PSOE de Castellón ciudad. En el 78, al establecerse la división comarcal tras el congreso de Alicante, se formó la intercomarcal de Castellón y fui elegido secretario general de ésta hasta hizo que entrara en aquel año a final, en la ejecutiva del PSOE nivel de País Valenciano.

—Y de nuevo estamos ante elecciones de 1979.

—Yo aparecía en aquellas elecciones en la lista de candidatos congreso de diputados por la provincia de Castellón. Iba de número 2, pues la encabezaba Sotillo. A partir de aquí mantuve mi actividad parlamentaria en Madrid porque en octubre de 1982 fui elegido como cabeza de lista en provincia, y mantuve ese puesto de diputado hasta que se presentaron las elecciones autonómicas el 83.

—Es en estos momentos cuando te centras en los temas autonómicos, ¿no?

—Sigo acudiendo a Castellón pero no lo que quisiera. Mi despacho de la Consellería me ocupa muchas horas. Tengo desdoblar estar en Castellón, que es donde tengo a los amigos, la familia, donde han nacido mis hijos, donde empecé a hacer una política ligada con el PSOE. En ese sentido siento una cierta desazón, porque sé que incluso esta actividad política produce cierto alejamiento de la realidad de Castellón.

—Creo que incluso en las últimas reuniones preparatorias del Congreso Federal has notado los efectos de ese alejamiento.

—Sí, hasta el punto de que no hubiera salido delegado en el congreso comarcal si no hubiera sido por el apoyo de muchos compañeros, pues por mí mismo no lo hubiera conseguido. El vivir fuera lleva consigo una pérdida de contacto personal, de contacto y apoyo político. Pero creo que esto es inevitable: O dimito de mis actividades como conseller o carezco de tiempo para dedicar más horas al partido en Castellón.

—Paralelamente, creo que en el PSOE a nivel de Castellón se está registrando una mutación, que pasa por el relevo de viejas figuras y la entrada en juego de más gente joven.

—Ocurre que el PSOE ha crecido mucho. En los dos últimos años, aún teniendo un nivel de militancia que creo baja para un Partido Socialista, se ha multiplicado por cuatro el número de militantes. Además, en Castellón, los líderes de siempre eran personas que por su historia y tradición eran mayores, y la misma ley natural va haciendo que dejen la actividad política. La militancia de ahora es más joven, pero también es la realidad de hoy, la representación del país.

—Dejando a un lado el aspecto político, ¿cómo te definirías en el capítulo de la persona?

—Ese tipo de definiciones es un juego, que acepto, pero que no suele ser riguroso, porque distorsionamos nuestra imagen, para quitar defectos y resaltar virtudes, pero en mi caso yo te diría que soy una persona con fe en sus ideas, ideas acentuadas, y mi trayectoria personal se explica por ello pues he cerrado mi despacho profesional, medio-abandonado a mi familia y trabajo dieciséis horas al día en esta actividad que me produce grandes satisfacciones pero también sacrificios y disgustos. Mi ideología, en definitiva, creo que justifica mi vida. Me tengo por una persona joven, y absolutamente normal.

—Sin embargo, yo recuerdo que hace unos años tenías una imagen cercana al «play-boy» de la política, un muchacho joven y discotequero: ¿Quizá esa imagen haya cedido actualmente?

—La gente cuando se aburre habla de cualquier cosa, y ha habido en el periodismo valenciano frecuentes casos por los que la mediocridad o falta de profesionalidad, o incluso quizá porque dábamos pie con nuestras alegrías espontáneas, se resaltó más la página de cotilleo que las de trabajo. Afortunadamente eso ha ido cambiando para bien del periodismo y la situación actual es distinta. En ese período en que citas, yo creo que hacía cosas importantes para la sociedad valenciana, como el momento de la redacción del estatuto de autonomía, al tiempo que era coordinador en el Congreso de los diputados de la Comisión que se encarga de Comercio y Turismo, y además incluso estuve como vicepresidente en el Consell. Esa imagen puede hacer referencia a una hora de cada semana, pues a mí me gusta escuchar música y evidentemente he ido a las discotecas, nunca lo he ocultado y lo he hecho a la luz pública. No es ni bueno ni malo, sino divertido.

—¿Qué es lo que más recuerdas del estatuto de Benicasim?

—El estatuto de Benicasim fue el final, la puesta en escena, de una obra gestada a veces con dureza, dramática, que fue primero escrita y luego redactada y representada.

Entonces hubo importantes trabajos y reuniones entre los que participamos para sacar adelante el estatuto, entre los que cabe señalar a Fernando Abril, Manuel Broseta, Antonio García Miralles, Juan Lerma, Palomares y yo. Esas reuniones, mantenidas en reserva, llevaron a plasmar unos acuerdos muy difíciles, pues aquí se debatieron antes cuestiones supraestructurales que las de fondo (símbolos, lengua denominación), y el acuerdo permitió desbloquear el estatuto, que llegó tarde, muy tarde, pues se aprobó en julio de 1982, lo que es una desgracia histórica. Nos enzarzamos en discusiones pobres que si aquí apenas se entendían peor estaban en el conte xto del estado.

Esto facilitó que los valencianos hayamos tenido una imagen general deplorable y además injusta, en lo que respecta a la política y la autonomía.

Pero aparte de esto, nuestro estatuto es intachable. Tiene las máximas competencias. Tiene todas las competencias que pueden tener cualquier otra autonomía, lo que ha sorprendido a algunas personas que luego han dicho que no lo sabían, porque no se preocuparon de leerlo más allá del artículo seis. Se leían el uno, que habla de denominación; el 2 de la bandera, y el 6 de la lengua. Muchas personas de responsabilidad de todos los partidos políticos sin excepción, incluidos gentes de Madrid, no pasaban de ese artículo.

Luego hemos visto que tenemos competencias que superan al estatuto vasco y catalán, con temas como el de la televisión, la comarcalización, etc., que luego asustan a más de uno. Creo que hicimos un buen trabajo, que se verá a un plazo más largo, cuando el pueblo valenciano se convierta en uno de los pueblos más cohesionados de España y con fuertes posibilidades de desarrollo basadas en el mismo estatuto.

Y en Benicasim se hizo el final. La comisión redactora, en la que estábamos dos personas del PSOE, Joan Lerma y yo, los de UCD, Berenguer y uno comunista, Palomares.

—Como hombre de Castellón quizá te encuentres en Valencia con esa misma sensación de extrañeza, al ver que unos temas que allí fueron conflictivos en Castellón no lo eran. ¿No crees que la redacción hubiera sido más fácil si las instituciones no hubiesen estado en Valencia?

—La pregunta es de laboratorio. El problema es cierto. El problema que se planteó, el de los símbolos, es de Valencia y no de la Comunidad Valenciana. Valencia tiene una parte importantísima económica y social, y es lógico que ahí esté el cap i casal. Si no fuera esto cierto no se hubiera planteado el problema. La burguesía urbana de Valencia fue la que más enconó los problemas de símbolos, y ese problema no sólo es menos vivido en Castellón y en Alicante, sino que en ambas ciudades se ve con absoluta serenidad. Hoy todos llevamos con respeto nuestros símbolos, que delimitan a nivel externo nuestra identidad popular, pero muchos de los que hoy hablamos con todo respeto de estos, en nuestra vida hemos hablado de otros símbolos. Yo defendí la cuatribarrada sin franja azul, creí que nuestra denominación debería ser País Valenciano, y siempre he pensado que el valenciano es una lengua que tiene una identidad central a nivel filológico con el catalán, aunque le llamemos valenciano. Y este tipo de cuestiones llevaron a que diversos movimientos progresistas y nacionalistas se identificaran con estos símbolos y otros grupos, basados en un carácter más populista y superficial apoyaron tesis que podrían ser muy sentidas por ellos, pero que contribuyeron a retrasar el proceso autonómico valenciano.

El congreso federal

Como representante cualificado del PSOE quiero que hablemos también del tema del congreso federal, y la posible minusvaloración en el mismo de los socialistas de la Comunidad, que son el segundo conjunto, tras el andaluz, en el contexto del socialismo español, y que creo que no están representados en proporción similar en los órganos del Estado y del partido.

—Sí. Pienso que es cierto que haya pocos altos responsables valencianos en el Gobierno y en la política, pero es absurdo pensar en trasladar la proporcionalidad de población a los órganos de Gobierno. Pienso que el ministro de Sanidad puede ser bueno, si tiene capacidad, sea andaluz, murciano o gallego... pero ciertamente que en la perspectiva general, tanto en lo que respecta a la Administración como al PSOE los socialistas valencianos tenemos poca representación y peso en el staf, y esto crea problemas.

—¿A qué se debe?

—Pienso que se debe a varias razones, una de ellas, fundamental, a la crisis del partido a nivel valenciano, con los problemas de Albiñana, Pastor, de las gestoras, etc. Ha habido una gran aportación positiva por parte de la actual dirección a raíz de la elección de la ejecutiva que conduce Joan Lerma, en la que se ha pacificado el partido y se ha dejado de hablar de algo que ahora sería irreal: las guerras fratricidas.

Además de este problema quizá haya habido falta de sensibilidad en los representantes del partido a nivel de Estado para que se echaran las suficientes manos para que los socialistas valencianos pudieramos destaparnos como colectivo importante, como colectivo social clave en el contexto demográfico, económico y cultural. Así pues hay factores internos y externos.

—Y de cara al Congreso, ¿qué debería conseguirse por parte del colectivo de socialistas valencianos?

—Tengo poco que decir en esto, pero creo que debemos aportar nuestro grano de arena, y sería bueno al menos hablar con claridad, llevar nuestras críticas, aunque la inmensa mayoría de los socialistas compartimos el proyecto que se está llevando a cabo en España, tenemos plena confianza en Felipe González y su equipo, porque coincidimos en su visión de la sociedad, una visión pluralista y amplia del país, que debe conducir a acabar de perfilar el estado de esa forma.

No sería bueno que los socialistas valencianos vinieran a Madrid peor que van en cuanto a representación. En su día conseguimos que en la Ejecutiva Federal haya una persona, Joan Lerma, y creo que ahora hay que venir con eso y algo más.

La Consellería de Interior

—Hablame de tu trabajo en la Consellería y de vuestros proyectos.

—Tenemos una Consellería complicada y con temas poco visualizables desde la calle. Tenemos tres grandes materias, una de ellas es la de Administración Local otra es la de Seguridad y Protección Civil, y una tercera de la Dirección General de Interior, que ocupa materias dispersas, y entre las cuales las hay de Justicia, como es el tratamiento de los muchachos que pasan por el Tribunal Tutelar de Menores y otros asuntos relativos al poder judicial y que pensamos trabajar, como es el de asistencia a los reclusos, la reinserción social de una serie de colectivos de marginados, junto con otros temas que vienen del Ministerio del Interior, como la Policía de espectáculos, el juego, etc.

En esta primera fase lo fundamental es que se cierre bien el estatuto y se transfieran correctamente las competencias. Estamos acabando este trabajo, y ahora se empieza a asentar la administración de esas transferencias. Una tercera etapa es el cambio de gestión de administración de esas competencias para administrar mejor.

Para contarte un caso, te diré que en el tema de protección de menores hemos recibido una triste herencia. Los menores se trataban de una manera cuasi-carcelaria, pese a la voluntad de los colectivos de trabajaban en el sector. Y el resultado era pobre, sin reinserción ni humanización de ese servicio. Pretendemos no administrar igual que antes, hacer un esfuerzo inversor, mejorar los centros.

Creemos que no es adecuado mantener reformatorios llenos de niños, hacinados, sin diversificación, porque hay niños que llegan por problemas de delincuencia, menores de edad penal, junto a otros que son maltratados por sus padres, con carencias, etc. Son causas distintas y exigen tratamiento distinto. Es un trabajo largo, pero tenemos en él, porque con estas actividades también demostraremos que la autonomía sirve para que estemos más cerca de los problemas y hallarle una solución más adecuada.

—¿Qué es lo que váis a hacer en Protección Civil?

—Es un asunto que presentaré a la opinión pública antes de que acabe el año. El hecho de que este punto no aparezca citado en la Constitución revela que es un campo abandonado, una tierra de nadie, que hay que ocupar.

Nosotros vamos a gastarnos el año que viene unos 500 millones de pesetas, cifra superior a la que se dedicó en ese capítulo en el año 84 en toda España, y ello da relevancia del esfuerzo, que estará conectado con las demás administraciones. Coordinaremos la Administración del Estado, la local y la autonómica. Esperamos llegar a un acuerdo con las Diputaciones para coordinación y dotación de parques comarcales de bomberos.

En un horizonte de tres años la provincia de Castellón estará cubierta con parques de bomberos comarcales. Esto exige una buena cantidad de dinero. En el 85 nos gastaremos en parques desde la Consellería de Gobernación 360 millones de pesetas. También pensamos establecer un proceso de informatización en protección civil, con un modelo de mapa de puntos de siniestro y recursos movilizables para luchar contra ellos, y una red de transmisiones. En este capítulo gastaremos unos 600 millones de pesetas en tres años.

—¿En Castellón, cuántos parques de bomberos váis a construir?

—Al hablar de comarcas nos referimos a zonas, y en Castellón vamos a situar tres puntos, en zonas estratégicas. En el 85 habrá de ver la luz uno de estos tres parques, que se montarán en base a un consorcio en el que queremos que estén presentes los Ayuntamientos, la Diputación y la Generalitat, a través de esta Consellería.

—¿Qué piensas que representará Castellón en tu vida futura?

—Yo pienso a menudo en lo que voy a hacer en el futuro. Y tengo la intuición de que es bueno oxigenarse. A veces tengo la tentación de huir, descansar, quitarme preocupaciones, volver con más fuerza a mi vida privada y profesional, volver a mi despacho de abogado de Castellón. Este es el oficio que tengo, y que se puede olvidar algo si no se práctica. En ese sentido noto a veces, la tentación de cambiar de actividad.

El que lo vaya a hacer o no es otra cuestión. La vida de quienes practicamos de forma profesional la política es incierta en lo que respecta al futuro, sometida a sobresaltos.

Mi vinculación con Castellón es estable, porque yo si sigo en la política lo es en función de que represento a Castellón, y en mi vida privada sé que si la tengo que rehacer lo será en Castellón. Por ello sé que ese es un lugar fijo de referencia en mi vida futura. Pero creo que alguien de Castellón, sea yo u otro, ha de estar con peso en la política valenciana. Para Castellón es bueno que haya voz en Valencia, lo mismo que para la Comunidad Valenciana es importante que haya representantes de ésta en Madrid.

Tomás Alvarez

(c) Ministerio de Cultura 2007

Escobedo justifica su silencio ante el juez

«Pacté con la Policía por asegurar a mi familia»

Rafael Escobedo, único condenado por el asesinato de los marqueses de Urquijo, entregó al juez un largo escrito en el que expone las razones por las que guardó silencio hasta ahora, entre ellas, para que no molestaran a su padre.

Al entregar el escrito, el pasado 31 de octubre, el juez Luis Román Puerta, Rafi dijo que empleó una noche entera en su redacción.

«Cuando estuve en manos de la Policía —dice Rafael Escobedo en su declaración escrita—, lograron presionarme de tal forma que a punto estuve de contarlo todo».

«Pacté con la Policía —afirma Rafi— el que dejaran a mi padre y demás familia al margen de todo aquello, a cambio de mi autoinculpación, y pude guardar el otro silencio».

«Cuando he dicho que me declaré culpable para proteger a mi padre no mentía, simplemente omitía un eslabón, el que ocupaba Myriam, y para no hacer esto me inculpé yo».

Más adelante, Escobedo dice que «habían venido a la cárcel en unas cuantas ocasiones los inspectores Romero y Cordero, y en todas ellas intentaron conseguir que delatara a Myriam, a Juan y alguna otra persona».

«Me contaban historias asquerosas sobre ellos —añade— con la intención de provocarme celos, odios y rencores capaces de hacerme hablar».

«La Policía me contaba historias asquerosas sobre Mirian y Juan con la intención de provocarme celos, odios y rencores capaces de hacerme hablar. Con este sistema no consiguieron que cambiase de postura»

Odio

«Con este tema —precisa Escobedo— no consiguieron que cambiara de postura, más bien todo lo contrario. Su táctica realmente me torturaba, pero era a ellos a quienes odiaba cada día más intensamente y no a Myriam y demás personas mencionadas».

«De esta forma —prosigue— apareció otro motivo por el cual prefería seguir callando. Hablar suponía colaborar, ayudar a quien odiaba desesperadamente y ya tenía perfilados con claridad como enemigos brutales».

Rafael Escobedo asegura que la primera vez que se sintió traicionado fue cuando Juan presentó la acusación y añade que hizo todo lo posible por justificarles aquello y que se repetía que «lo habrían tenido que hacer para guardar las apariencias, para contrarrestrar sospechas...»

Rafi dice al juez que su abogado le comentó un día que «esa acusación iba a ser un obstáculo considerable». «Esa acusación —agrega Escobedo— tenía que ser retirada. Sólo ala fuerza Juan accedería a ello, así que le hice llegar un recado en el que le amenazaba con denunciarles si no accedía a mi petición».

Al poco tiempo, señala Rafi, el abogado que representaba a Juan anunció su dimisión y retirada de la acusación que ejercía, pero reconoce que «en esta ocasion no habría llegado a hablar aunque Juan no hubiese atendido a mi petición».

s

Rafi Escobedo asegura que toda su defensa estaba argumentada en la falta de pruebas y que «si contaba lo que sabía me involucraba nuevamente y destruía esa defensa.. La sentencia no fue la esperada... había sido objeto de una brutal condena a la que no encontraba fundamento alguno».

Trampas

Escobedo afirma que «Javier Anastasio era detenido y entraba en prisión después de haber hecho una declaración en la que desvelaba parte de mi secreto. Con la complicidad de otro amigo mío, le prepararon una trampa en la que, por la falta de experiencia, como yo, había caído».

«Jaiver —precisa Rafi— contó una pequeña parte y yo iba a decir todo lo demás. Estaba absolutamente decidido, pero no quería hacerles ese regalo al fiscal Zarzalejos y al inspector Romero, por los cuales sentía una rotunda antipatía y sus actuaciones, desde el principio, me habían parecido muy dudosas».

Añade que su abogado y su padre paralizaron un primer intento de haber declaraciones a un medio informativo ante notario. Se trataba de no perjudicar el recurso ante el Tribunal Supremo.

También dice Rafi que le advirtieron que no le iban a creer de buenas a primeras. «Seguramente así suceda —precisa—, pero la fuerza que la verdad tiene siempre, más tarde o más temprano, es difícil que no se imponga».

«Sólo me queda añadir —dice Rafael Escobedo al juez— el que en muchas ocasiones me han preguntado si mi silencio era a causa de algún tipo de amenaza o miedo. Realmente no he sido amenazado, y miedo... no se si por esa causa en algún momento lo he sentido».

Castellón: Por colisión, y atropello

Dos heridos leves en dos accidentes de circulación

Dos accidentes de circulación se produjeron ayer en Castellón resultando dos heridos leves. Sobre las 13.20, en la plaza del Maestrazgo fue atropellado el joven Amar Nakdari, de 15 años, vecino de Castellon por el turismo matrícula PMM-9354-F, al saltar la valla y cruzar sin precaución, junto al colegio Virgen de Lidón, en el momento en que el coche tenía el semáforo en verde. Como consecuencia del atropello, el turismo matrícula V-9922-AM colisionó con el anterior, a causa del frenado. El herido ingresado en observación, en el Hospital Provincial, con heridas de carácter leve.

Asimismo, sobre las 15.30 se originó un accidente de tráfico en el cruce de la avenida del Rey Don Jaime con calle Dolores, al colisionar el turismo matrícula CS-2329-K, conducido por A. Lorca Climent, y el ciclomotor que conducía Pedro Vicent Quintana, de 21 años, vecino de Castellón, quien resultó herido leve, siendo trasladado por la Policía Municipal a la residencia.

Valencia: 4 accidentes de FEVE en 10 días

Un tren de vía estrecha choca contra un camión

Un automotor de los Ferrocarriles de Vía Estrecha (FEVE) chocó la madrugada de ayer dentro del casco urbano de Valencia con un camión, en un accidente que, aunque no produjo víctimas, resulta significante por ser el cuarto de este tipo que se produce en los últimos diez días.

Diez muertos y 31 heridos es el balance total de los cuatro accidentes de FEVE ocurridos en este plazo de tiempo dentro de la Comunidad Valenciana.

El primero se produjo el día 30 de octubre, en las inmediaciones de Villajoyosa, donde chocaron dos unidades de la misma compañía : una de ellas con pasajeros, y la otra, en pruebas con personal de la empresa.

El accidente, que los técnicos atribuyeron a un fallo humano, produjo nueve muertos treinta heridos, y escenas escalofriantes, como la del hombre que permaneció varias horas atrapado entre los hierros y que falleció minutos antes de ser rescatado.

No habían transcurrido veinticuatro horas, cuando en la misma vía, esta vez entre las poblaciones de Altea y Benidorm, un tren de esta línea arrolló a un automóvil, al que arrastró más de cien metros.

El conductor del turismo —que quedó sepultado bajo la máquina del tren— murió a consecuencia del accidente.

Nueve días después, dentro de las últimas 24 horas, se han registrado otros dos accidentes en la línea de FEVE entre Valencia y Rafelbuñol. En ambos casos dos unidades de Ferrocarriles de Vía Estrecha chocaron con otros tantos camiones.

El jueves por la mañana, un tren arrolló a un camión matrícula de Madrid en el kilómetro siete de esta vía férrea. El conductor del camión resultó con heridas leves.

A las cuatro y media de la madrugada de ayer, en un paso a nivel de la avenida del Primado Roig, dentro del casco urbano de Valencia, chocaron el automotor número 15, de la línea de Rafelbuñol con un camión cargado de botellas de bebidas.

Ambos vehículos sufrieron daños considerables pero, no causó heridas.

Madrid: al introduirla en un automóvil

Una caja de petardos causa dos heridos graves

Dos jóvenes resultaron heridos de gravedad al hacer explosión una caja de petardos de feria en un coche aparcado en una calle madrileña.

La explosión se produjo cuando los dos jóvenes, los hermanos Carlos y Julio Elvira Arconada, de 24 y 28 años, mostraban a dos amigos una caja de petardos de feria que llevaba en el maletero de su coche.

Según declaró Julio Elvira, los petardos explotaron cuando cerraron el maletero del vehículo al caer, posiblemente, una colilla encendida en el interior del portamaletas.

Poco después explotaron el depósito de la gasolina y los neumáticos y ser reventaron los cristales, lo que provocó la alarma en el vecindario en la creencia de que eran disparos.

Los dos hermanos Elvira fueron ingresados en la clínica La Paz donde se les está atendiendo de quemaduras en el cinco por ciento de su cuerpo. Sus dos amigos resultaron con heridas leves.

Según informó el centro sanitario, el pronóstico es grave, aunque evolucionan favorablemente. La zona más dañada por las quemaduras son los ojos.

La coincidencia de que en la zona existan viviendas de militares hizo pensar a la Policía, en un principio, en la posibilidad de un atentado.

A primeras horas de la madrugada se trasladó al lugar de los hechos el alcalde de Madrid, Enrique Tierno Galván, quien adelantó ya la hipótesis de la explosión de artefactos pirotécnicos.

Bases británicas en alerta

Por otro lado todas las bases británicas de Defensa se encuentran en estado de alerta al parecer debido a que en una de ellas se recibió un paquete que supuestamente contenía explosivos.

El Ministerio de Defensa dispuso la puesta en estado de alerta de todas las bases, entre ellas las del Ulster (Irlanda del Norte), pero se negó a informar acerca de las razones que llevaron a tomar esta medida.

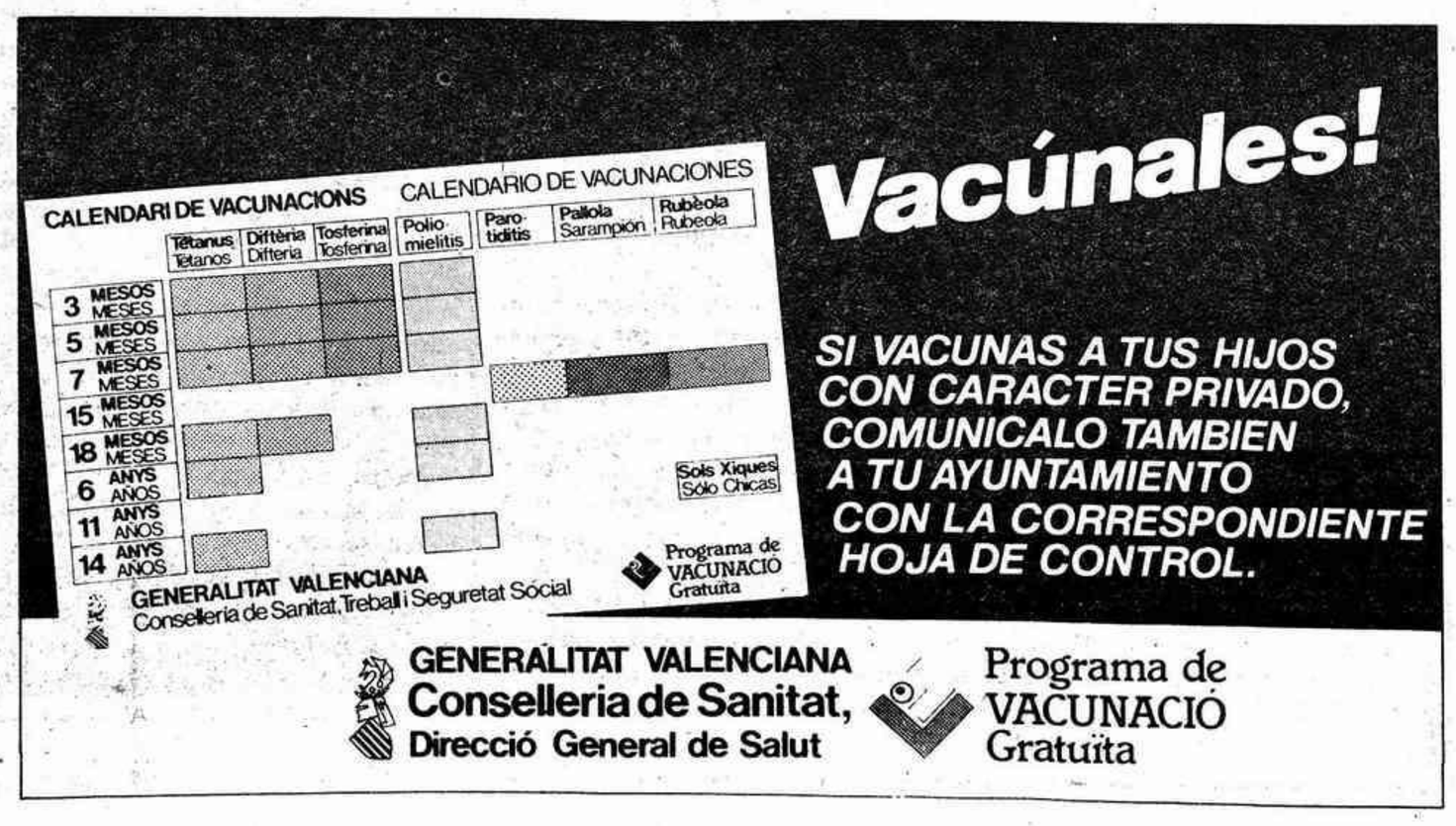

(c) Ministerio de Cultura 2007

Así lo anunció ayer Felipe Gonzalez

El «escándalo Flick» no generará querellas contra los medios de comunicación

Felipe González, presidente del Gobierno, no tiene intención de interponer una querella criminal contra ningún periodista o medio de información en relación con el caso Flick. Así se lo comunicó a la junta directiva de la Asociación de la Prensa de Barcelona en el transcurso de una cena que le ofreció en el Palacio de La Moncloa con motivo del 75 aniversario de la fundación de la entidad, que ha hecho pública una nota sobre el contenido de la reunión.

El presidente se explica EFE

«Voy a llegar —añadió el presidente del Gobierno durante la cena—, sin duda, hasta el mismo fondo del asunto, pero no seré yo quien intente siquiera llevar un periodista a la cárcel».

Por su parte, el presidente de Alianza Popular, Manuel Fraga, que se encuentra en Granada, ha quitado importancia al hecho de haber recibido dinero del político democristiano alemán Franz Josef Strauss en 1977, como afirma hoy el diario «El País».

El periódico, en una crónica de su corresponsal en Bonn, José Comás, recuerda que el semanario «Der Spiegel» publicó en 1980 un artículo en el que se reproducían fotocopias de una entrega de 2.872.000 pesetas a Fraga a través del cónsul honorario de la República Federal de Alemania en Málaga, Juan Hoffmann.

Fraga dijo que «si a mí el señor Strauss me hubiera dado dos millones y pico de pesetas nadie tendría nada que decir porque sería un gesto perfectamente correcto de un pequeño partido que tenía interés por lo que pasaba en España».

«Pero lo otro —agregó al referirse al caso Flick— es la operación de una multinacional que al parecer utiliza cauces que tiene que explicar».

Para Fraga «lo que está en discusión en el país es, como todo el mundo sabe, el escándalo Flick» y añadió que «el Partido Socialista es el que ha recibido más fondos y no solamente de Alemania, sino de las fuentes más extrañas: de venezuela, de los sindicatos suecos y hasta los sindicatos americanos a través de la UGT».

El cónsul honorario de Alemania Federal en Málaga, Juan Hoffman, confirmó hoy a EFE que Manuel Fraga Iribarne recibió «una modesta ayuda por parte del señor Strauss» y recalcó que «todo esto no tiene que ver nada con el asunto Flick».

La entrega se habría hecho coincidiendo con las primeras elecciones democráticas, el quince de junio de 1977.

La información de «Der Spiegel» está basada en las declaraciones y documentos aportados por Dieter J. Huber, asesor en aquella época de Strauss para internacional, a quien le eran enviados los recibos desde España por el cónsul Hoffmann.

Fiscal general, vía idónea

La remisión del asunto «Flick» y su presunta relación con el PSOE a estudio por el Fiscal General del Estado es la vía jurídica y constitucional más coherente para aclarar todo el asunto.

Así lo manifestó a EFE Antonio Sotillo, presidente de la comisión constitucional del Congreso y diputado del Partido Socialista por Valencia, la hacer referencia a la decisión adoptada por el presidente del Gobierno, Felipe González.

El diputado valenciano se ratificó en que el PSOE jamás ha recibido cantidad alguna ni del consorcio «Flick» ni de ninguna entidad extranjera.

El presidente de la comisión constitucional se identificó con todas las manifestaciones expresadas por la ejecutiva federal de su partido y resaltó que el único camino para dilucidar definitivamente este tema corresponde al Ministerio Fiscal y, en su caso, a los tribunales.

Antonio Sotillo dijo a EFE que comparte totalmente la decisión del jefe del ejecutivo y secretario general del PSOE de poner en manos del Fiscal General del Estado la resolución del caso «Flick».

«Frivolidad»

Por su parte, el líder del Partido Reformista, Miguel Roca, ha denunciado la «frivolidad e irresponsabilidad» con que los partidos mayoritarios se lanzan acusaciones mútuas sobre su financiación.

En una rueda de prensa celebrada en Zaragoza, Miguel Roca afirmó, sobre el caso Flick que «quien siembra vientos recoge tempestades», y puntualizó que la clase política española es «básicamente honesta».

«Cuatro casos de corrupción no van a hacerme cambiar de idea», agregó Roca, quien criticó la irresponsabilidad con que se está llevando el asunto desde el Partido Socialista y la Coalición Popular.

El portavoz de Minoría Catalana en el Congreso de los Diputados subrayó que «el mayor éxito del reformismo es haber podido y sabido romper el esquema de satisfacción y complacencia socialista ante una oposición que no le molestaba», e indicó que el PSOE «no podrá vender ya esperanza».

Sobre la situación en Euskadi, Miguel Roca puntualizó que el Gobierno hizo lo que legal y políticamente tenía que hacer al solicitar a Francia la extradición de los terroristas de ETA, si bien se negó a valorar la oposición a las extradiciones del ejecutivo que preside Garaicoechea.

En este sentido, expresó la necesidad de soslayar las discrepancias y puntualizó que el Partido Reformista se inclina por involucrar al Gobierno vasco en la lucha antiterrorista.

Miguel Roca, que almorzó este mediodía con 19 empresarios aragoneses, a quienes explicó que el voto útil es el otorgado al Partido Reformista, insistió en que el bipartidismo no encaja con la realidad social española y precisó que «del actual bipartidismo no puede salir una alternativa frente al socialismo».

Ex-ministros de UCD intentan, sin éxito, unir a Suárez y Miguel Roca

Ex-ministros de Unión de Centro Democrático, entre los que destacan García Díez y Juan José Rosón intentan, por ahora sin éxito, unir el centro político bajo el liderazgo de Adolfo Suárez y Miguel Roca.

La iniciativa para crear un «movimiento de opinión» que «fuerce el entendimiento del expresidente del Gobierno y el político catalán» parte, fundamentalmente, de Juan Antonio García Díez y Juan José Rosón.

Tanto Ramón Caso, secretario general del CDS, como Juan Roldán, portavoz del Partido Reformista, negaron, en declaraciones a EFE, que este grupo de «notables» haga de puente entre los dos políticos del centro.

«Suárez y Roca no necesitan puentes», afirmó José Ramón Caso, mientras que Juan Roldán señaló que «a pesar de las diferentes estrategias de los partidos las relaciones entre los dos líderes son excelentes».

Juan Antonio García Díez, exministro de Economía con Adolfo Suárez y vicepresidente del Gobierno de Calvo Sotelo, mantiene contactos con antiguos compañeros para aclarar su futura actividad política.

Según fuentes próximas a García Díez, un sector del empresariado español ofreció apoyo para la formación de una «tercera vía de centro», aunque esta propuesta fue descartada.

Juan José Rosón actualmente cree que «la batalla está perdida». «Eso de una plataforma independiente de centro es confundir los deseos con realidades», dijo a EFE el ex-ministro de Interior, para quien «los intentos de unir a Roca y Suárez han fracasado». Por tanto, prefiere permanecer «al margen».

Juan Antonio García Díez cuenta con el apoyo de Carlos Bustelo, ex-ministro de Industria; Arias Salgado, de la Presidencia, Luis González Seara, de Universidades y Lamo de Espinosa de Agricultura.

«Que quede claro que hasta el momento todo se ha llevado en conversaciones informales», recalcó Lamo de Espinosa que desde el mes de junio no ha vuelto a hablar con García Díez.

Los intentos de «conciliación» de este grupo de ex-ministros acerca del partido reformista no han obtenido respuesta satisfactoria.

«Miguel Roca no quiere repetir la UCD», señala el portavoz del PRD, y es consciente también de que la entrada de esos «barones» pondría en peligro un futuro posible entendimiento con Suárez».

Por parte de Miguel Roca y Antonio Garrigues «no existe ningún inconveniente para la unificación de los partidos de centro» y señalan que «una división de ofertas perjudica tanto al recién formado Partido Reformista como al partido de Suárez».

Soldado muerto al dispararse fortuitamente su arma reglamentaria

Un soldado del Ejército del Aire, destinado en la localidad navarra de Castejón, falleció ayer al disparársele fortuitamente su arma reglamentaria cuando estaba de guardia.

El soldado Francisco Javier Ochoa Sacristán, de 18 años, natural de Cadreita (Navarra), estaba de centinela en el destacamento del Ejército del Aire de Castejón, donde cumplía su servicio militar.

Al parecer, Francisco Javier Ochoa resbaló a causa de la lluvia y al golpear contra el suelo la metralleta que portaba se disparó fortuitamente y el joven fue alcanzado por los disparos.

El soldado fue trasladado inmediatamente a la clínica «La Milagrosa» de Tudela, donde ingresó cadáver.

La III Región Aérea ha informado a «EFE» de que se ha nombrado un juez militar del Ejército del Aire que incoará las oportunas diligencias, a fin de esclarecer las causas del accidente.

Presentan 70 enmiendas a la incompatibilidad pública

Más de setenta enmiendas han sido presentadas en el Senado al proyecto de Ley de Incompatibilidades del personal al servicio de las Administraciones Públicas.

El grupo Popular ha presentado una enmienda que pretende vetar todo el proyecto de ley y cincuenta y seis enmiendas a aspectos parciales del mismo.

Cataluña defenderá en el Senado once enmiendas, ninguna de ellas a la totalidad del proyecto de ley, mientras que el grupo Vasco y el Mixto no han presentado ninguna.

Las únicas modificaciones que con toda seguridad se efectuarán son las del grupo Socialista, dada su mayoría absoluta en la Cámara.

El grupo Popular justifica su oposición total en que el proyecto de ley puede lesionar derechos consolidados por el funcionario y crear situaciones de discriminación que van a poner en peligro el principio de seguridad jurídica.

Considera el principal grupo de la oposición que el sistema de incompatibilidades debería formar parte del estatuto de la función pública.

HERNIADOS
Cualquier trabajo, movimiento o posición podrán efectuar comodamente usando el moderno aparato HERNIUS AUTOMATICO, preciso, minúsculo, lavable y sin tirantes que se lleva sin notarse.
Garantizados hasta 5 años: Bajo prescripción facultativa. V.C.C.-8
VISITA EN CASTELLON: Día 15 de noviembre, de 4 a 7, en el HOTEL MINDORO, calle Moyano, 4
VISITAS GRATUITAS
GABINETE ORTOPEDICO HERNIUS
Rambla Cataluña, 34 BARCELONA. Montera, 32 MADRID

ALMACEN PARA CONFECCION DE NARANJAS
SE VENDE
EN VILLARREAL JUNTO ESTACION
Consistente en 3 naves, unidas, comunicadas, midiendo: 1 nave 2.276 m.², 1 nave 1.298 m.², 1 nave 552 m.² y un patio interior 353 m.²: total 4.479 m.². Existen en lo alto, en la fachada principal, 2 viviendas. Instalaciones comerciales a punto para trabajar. Interesados, dirigirse al teléfono (964) 22 38 66.

SOLMASA
SOCIEDAD LEVANTINA DE MANTENIMIENTO, S. A.
LIMPIEZA DE EDIFICIOS Y LOCALES
Limpiar bien es conservar mejor
Pº de Morella, 35. - CASTELLON
Tel.: 21 05 35

(c) Ministerio de Cultura 2007

El presidente chino, Xiannian, llega hoy a España

El presidente chino, Li Xiannian, llega hoy a España en viaje privado de dos días para, a partir del lunes día 12, efectuar la primera visita oficial a España de un jefe de Estado chino.

Li Xiannian devolverá así la visita realizada a su país en junio de 1978 por los Reyes de España, don Juan Carlos y doña Sofía, casi dos años después de la muerte del padre de la nueva China, Mao Zedong.

El presidente Li Xiannian, que tomó posesión de su cargo el año pasado, apreciará el progreso registrado por la relación hispanochina desde que, el 9 de marzo de 1973, el anuncio por sorpresa de un acuerdo entre ambos Gobiernos dio cuenta de la normalización diplomática.

La normalización de relaciones había sido discretamente negociada por los Gobiernos de Madrid y Pekín en Paris, en 1972.

Además de los Reyes de España, han visitado China los condes de Barcelona, en mayo de 1979 y el ministro de Asuntos Exteriores, Fernando Morán, en noviembre de 1983.

Por parte china, se han desplazado a Madrid, entre otras personalidades, el viceprimer ministro Gu Mu, en abril de 1981 y el ministro de Asuntos Exteriores, Huang Hua, en junio de 1982.

El presidente Li Xiannian, tomó ayer el avión que le lleva a España, primera etapa de un viaje en el que visitará también Portugal y Malta, informó la agencia Nueva China.

■

El Ministerio de Defensa negó ayer que se haya producido un encuentro secreto entre representantes de ese Ministerio y militares argelinos para estudiar la posibilidad de un pacto militar frente al acuerdo libio-marroquí.

La noticia de la reunión a la que se refiere la nota oficial del Ministerio de Defensa fue publicada por «Diario 16».

Según este diario, mandos militares argelinos y españoles se reunieron durante el mes de septiembre pasado en casa del empresario madrileño Antonio Van de Walle, y cita como fuentes de su información a los propios militares asistentes, a los que no identifica.

También el empresario Van de Walle negó que cualquiera de sus domicilios hubiera sido utilizado para una reunión de ese tipo.

Las FSE tratan de impedir la reorganización de ETA en el interior de Euskadi

Las Fuerzas de Seguridad del Estado tratan de impedir la reorganización de la infraestructura de ETA-militar en el interior del País Vasco y Navarra, informaron a EFE fuentes policiales.

Las Fuerzas de Seguridad del Estaedo (FSE) están buscando miembros liberados de ETA en el País Vasco y Navarra porque consideran que han pasado al interior de España, «debido a la mala situación que atraviesan en el sur de Francia».

Además, dadas las características y perfección de los últimos atentados ocurridos, sobre todo, en Alava y Guipúzcoa, las FSE sospechan que hay varios comandos de «ilegales» que han pasado de Francia para actuar en el interior de España.

Las detenciones practicadas en el último mes pro las FSE entre militantes y simpatizantes de HB en Euskadi se deben a la creencia de que «ETA está tratando de formar sus comandos legales con personas procedentes de sectores abertzales».

Según las mismas fuentes, «ETA tiene dificultades de captación de gente para su infraestructura y está «tocando» a personas de la Coalición Abertzale para integrarlas en sus filas».

Distintos responsables de la lucha antiterrorista opinan que «la época dorada de los comandos legales de ETA ha pasado a la historia. Ya no hay gente que quiera ser de ETA como antes, que hacía cola para entrar en la organización».

«Ahora —añadieron— ETA cita a la gente para que se afilie, pero las personas que «tocan» rechazan la invitación, en su mayoría, como hemos podido constatar, por lo que la organización tiene dificultades de afiliación, y esto se nota en su actividad, que ha descendido clarametne en los últimos meses».

Según otras fuentes policiales, «en Navarra se había preparado una infraestructura importante que iba a entrar en acción próximamente, pero que ha sido desmantelada —afirman— con las últimas detenciones practicadas en dicha zona».

«Las fuerzas de seguridad, a veces, conseguimos información de que una persona ha sido «tocada» por la organización y entonces tenemos que trabajar sobre esa pista, porque dicho individuo, en principio, puede ser miembro de ETA».

Este es otro motivo que explica, según dichas fuentes, que «últimemente las detenciones que se producen no duren más de las 48 horas, el tiempo justo de comprobar la veracidad de la información que se tiene sobre esos detenidos».

La crisis de ETA, afirmaron «se ha ido agudizando cada vez más, sobre todo últimamente, con la colaboración de la Policía francesa en la lucha contra ETA y las extradiciones de miembros de la organización».

Otro indicio de la dificultad que tiene ahora ETA para captar militantes es que «a los nuevos afiliados les dan opción sobre el tipo de vinculación orgánica que quieren, si en un comando de información, en uno de acción como «buzón». Pero tratan de captarlo para lo que sea, porque les faltan mucha gente», siempre según fuentes implicadas en la lucha contraterrorista.

Detenidos en Vizcaya

Así las doce personas detenidas por la Guardia Civil en Vizcaya, en los últimos días, han sido puestas a disposición de la Audiencia Nacional acusados de formar parte de comandos de información y apoyo a ETA militar.

En una nota difundida por el Gobierno Civil de Vizcaya, se señala que el día 8 de octubre fueron detenidos en Yurre Eloy Ramos Arenal, María del Pilar Munárriz Erice y Juan Ignacio Moreno Aguirre.

La Guardia Civil les implica en «labores de información y de apoyo a liberados de la organización, a quienes alojaron en sus pisos y trasladaron en sus coches para la comisión de actividades criminales», según la nota.

El 22 de octubre, la Guardia Civil detuvo, en Deusto, a José Anodni Barruiuso Miguel y en Basauri, a José Luis Armando Zabalo y Santiago Díaz Uriarte. A estos dos últimos se les acusó de «pertenecer a la infraestructura de apoyo del comando «Zabarte» en Vizcaya».

La nota oficial afirma que, «tras los interrogatorios a que fueron sometidos se comprobó que tenían información sobre miembros de las Fuerzas de Seguridad del Estado y sobre «un arrepentido» de la organización, información que ya había facilitado a la dirección en Francia».

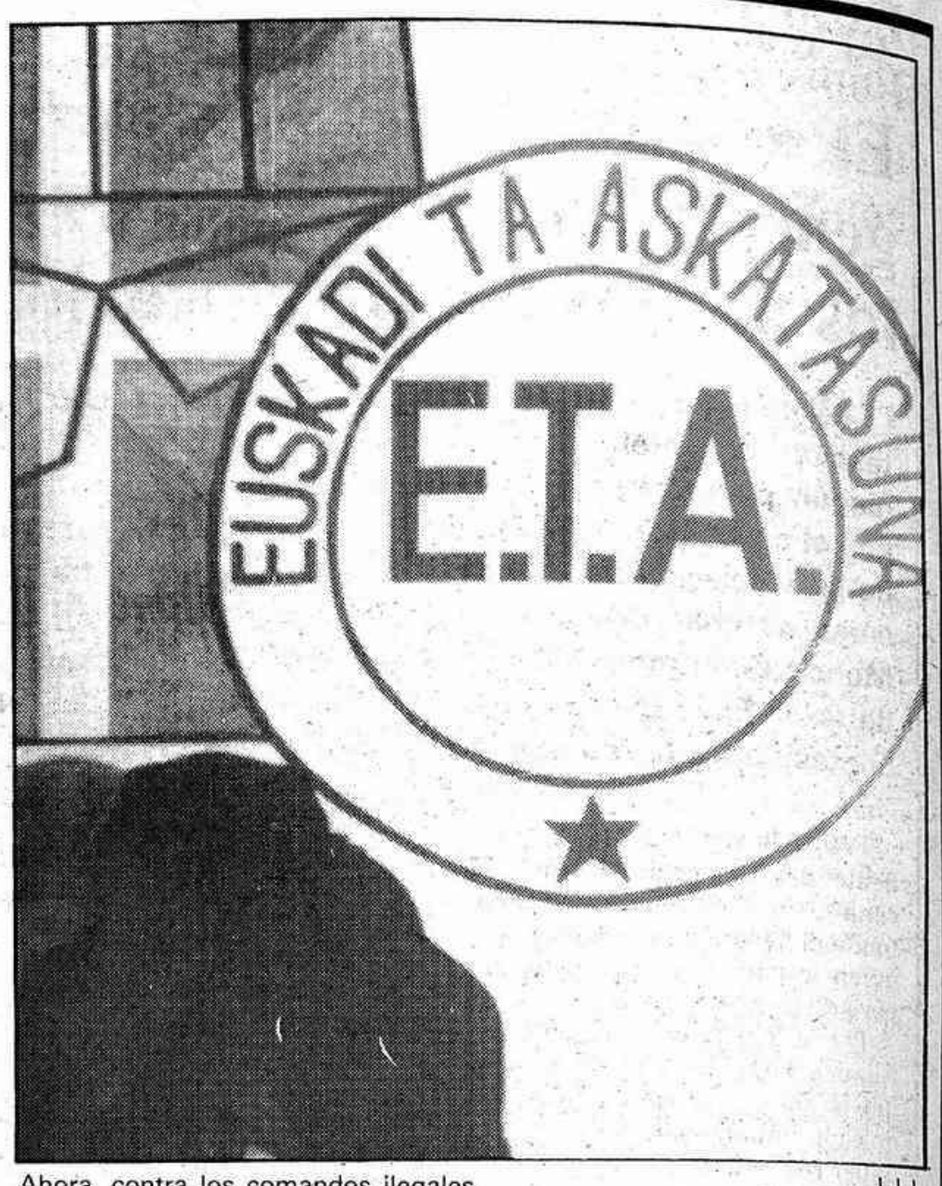

Ahora, contra los comandos ilegales

El comunicado del Gobierno Civil de Vizcaya señala que el 29 de octubre fueron detenidos en Galdácano el matrimonio formado por José Luis Angoitia y María Angeles Basterrechea, Beguiristain, María de las Mercedes Polo Lago, y José Bustamante Mencia.

La Guardia Civil les imputa «haber realizado labores de información para ETA (M) sobre vehículos utilizados por inspectores de policía, así como de los bares y cafeterías de Galdácano frecuentados por miembros de las FSE».

También les ocuparon «intinerarios seguidos por las fuerzas de Seguridad del Estado y un plano con datos para pasar la frontera con Francia».

La mayoría de estos doce detenidos son militantes o simpatizantes de la Coalición Abertzale Herri Batasuna, según confirmó esta formación política, en el momento de sus detenciones.

El mismo comunicado del Gobierno Civil de Vizcaya señala que la Guardia Civil también detuvo el 18 de octubre pasado tres militantes de «Jarrai», organización juvenil de la «Koordinadora Abertzale Sozialista» —KAS—.

Acuerdo con oposición es difícil

Por otra parte, el presidente del Gobierno vasco, Carlos Garaikoetxea, ha dicho a EFE que es difícil la consecución de un acuerdo con los partidos de la oposición.

El lehendakari, que ayer se reunión con el secretario del PSE-PSOE, Txiki Benegas, y que lo hará con el portavoz de CP, Jaime Mayor, y el lunes con el secretario de EE, Mario Onaindia, añadió que, no obstante, «estamos intentando y haciendo todo lo posible por llegar a un acuerdo».

Para el lehendakari, lo lógico y deseable es que el acuerdo abarque aspectos más allá de los estrictamente referidos al consejo vasco de finanzas (CVF), tales como la pacificación del País Vasco o el desarrollo del estatuto.

«Ya dije desde el inicio de la legislatura —señaló Garaikoetxea a EFE— que estaría siempre abierto a todo diálogo que suponga la gobernabilidad de este país, y por ello estamos trabajando».

Según el lehendakari, el posible acuerdo con un partido de la oposición no debe plantearse en términos de exclusión de los restantes partidos.

(Federación Valenciana de Fútbol)

Elecciones pleno provisional de la RFEF para elección de su presidente

Tal como está previsto, se recuerda a los clubes federados de las tres provincias que comprende esta Territorial, Alicante, Castellón y Valencia, que el día 12 del corriente, podrán depositar su voto los representantes que cada club haya designado para dicho acto.

Asimismo se convoca a todos los jugadores inscritos en este organismo, mayores de 16 años, que estén debidamente inscritos en el censo electoral para que puedan ejercer su derecho al voto, para elección de su representante en dicho pleno.

Las mesas electorales estarán ubicadas en los locales de esta Federación, en **Alicante,** C/. Pintor Lorenzo Casanova, 56, bajo. En **Castellón,** Dr. Clará, 8-2.º, y en **Valencia,** Avda. Barón de Cárcer, 40-2.ª. Siendo el horario previsto el de las 9 horas hasta las 20 horas, ininterrumpidamente.

La mesa electoral

(c) Ministerio de Cultura 2007

La muerte de Popieluszko, una operación contra Jaruzelsky

Tanto los sectores oficiales como la oposición en Polonia coinciden en interpretar la muerte del sacerdote opositor Jerzy Popieluszko como una operación desestabilizadora contra el general Jaruzelski.

Así mientras el órgano de prensa del Partido Comunista, «Trybuna Ludu» volvía a calificar el suceso de «provocación política», dirigentes de «Solidaridad«, dijeron que el crimen trataba de debilitar al Gobierno de Jaruzelski.

Según «Trybuna Ludu», los autores del secuestro y posterior asesinato de Popieluszko pretendían, además de perjudicar al partido y a sus dirigentes, provocar «un conflicto entre el Estado y la Iglesia Católica».

De acuerdo con el análisis de la dirección política en Polonia, los autores del crimen pensaban que la población iba a reaccionar «de forma irrespondable y primitiva» a un suceso político de esa naturaleza.

«Trybuna Ludu» recuerda que la investigación oficial en curso ha llevado a la detención de los autores convictos del secuestro y posterior crimen —un capitán y sus dos ayudantes— así como un coronel, empleados los cuatro en los servicios de seguridad, dependientes del Ministerio del Interior.

El mismo periódico se pregunta hoy sobre «quién está detrás del crimen y a quién sirve», dando a entender de nuevo que las autoridades polacas siguen creyendo en la existencia de instigadores importantes aún no descubiertos.

Algunos dirigentes del sindicato proscrito «Solidaridad» creen ver en el primer secuestro político en Polonia como parte de una conspiración dirigida a derribar al general Jaruzelski y a su ministro del Interior, general Kiszczac.

Janusz Onyszkiewicz, ex-portavoz de «Solidaridad«, aseguró ayer en dos diarios italianos que el secuestro de Popieluszko habría que situarlo en el contexto de una supuesta lucha por el poder en la cúspide del aparato.

Aunque, a juzgar por todos los indicios, el primer secretario del Partido Comunista y primer ministro, general Woiciech Jaruzelski, asumió días atrás la «responsabilidad del control político» en el Ministerio del Interior, todo parece presagiar cambios inminentes en los altos niveles del poder.

De la crisis provocada por el «caso Popieluszko« parece haber salido fortalecido —además del propio Jaruzelski— su ministro del Interior, un incondicional suyo, que dirige personalmente la investigación.

■

Los seis pasos entre el sector cristiano y musulmán de la capital libasena se encuentran cerrados, mientras el Ejército trata de imponer la tregua a las facciones rivales enfrentadas a lo largo de la «línea verde».

Fuentes policiales informaron de que 31 personas resultaron heridas en las últimas 24 horas, en lo que se considera el más fuerte brote de violencia desde hace cuatro meses.

El pasado 4 de julio, se acordó un alto el fuego que permitió al Ejército hacerse con la situación.

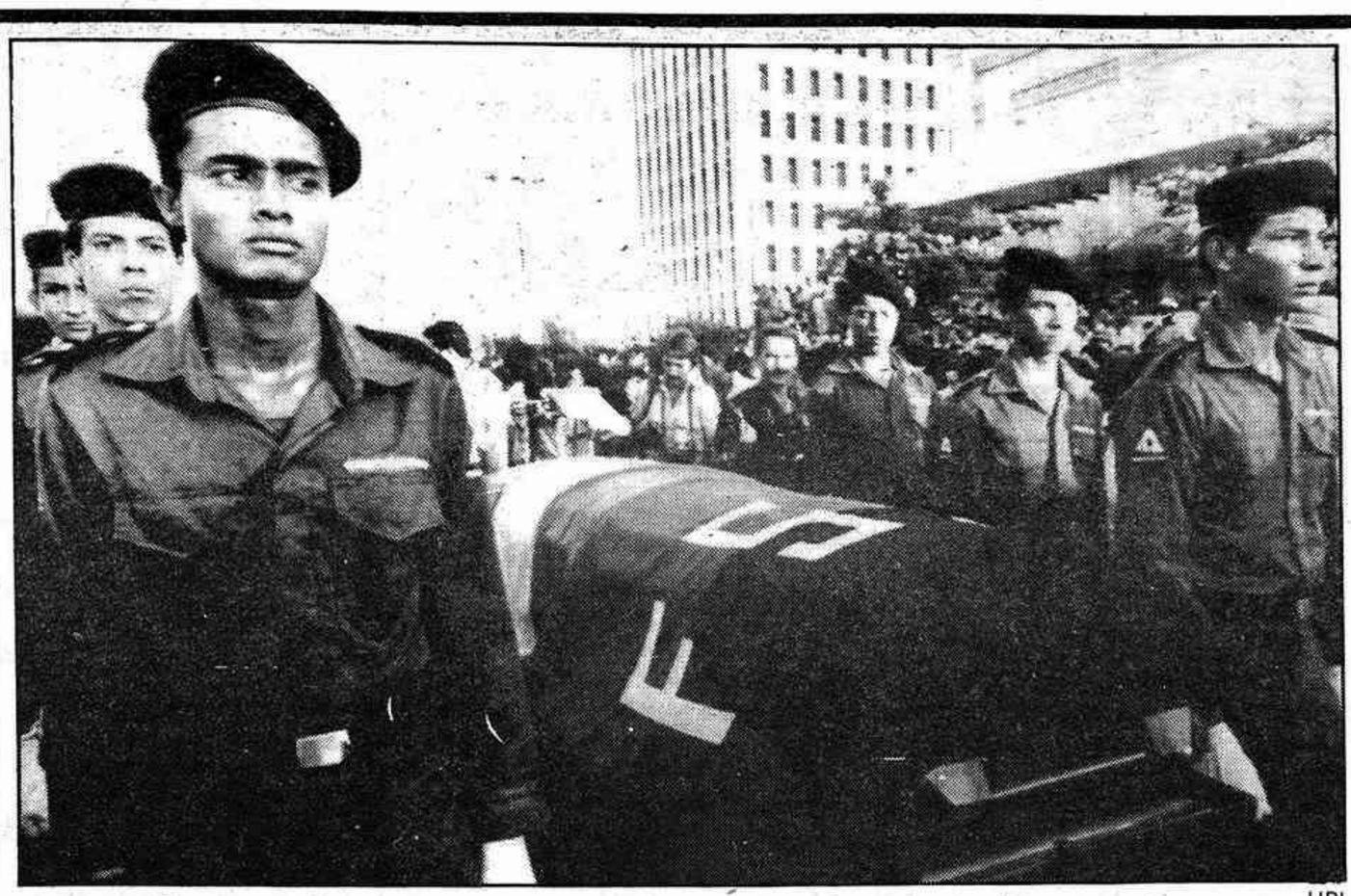

UPI

Soldados sandinistas montan guardia junto al féretro con los restos mortales del ministro Enrique Schmidt, muerto el martes en una emboscada de los «contras»

China convocó al comité de seguidad de la ONU

El Gobierno sandinista arma al pueblo de Managua, ante una eventual invasión

Nicaragua pidió ayer formalmente que se convoque urgentemente al consejo de seguridad de las Naciones Unidas ante la «escalada de agresiones» y las «reiteradas amenazas» por parte de los Estados Unidos. El embajador de Nicaragua ante la ONU, Javier Chamorro, se reunió a tal fin hoy por la mañana con el presidente del consejo de seguridad, el embajador de China Ling Qing. China, que preside este mes el consejo de seguridad convocó a «consultas» a los miembros del organismo para examinar la petición formulada por Nicaragua.

El Gobierno nicaraguense decidió «armar a todo el pueblo de Managua» ante la eventualidad de una invasión por parte de tropas estadounidenses.

En principio, las autoridades decidieron entregar fusiles a veinte mil jóvenes estudiantes que se encontraban preparados para viajar al interior del país para colaborar en la recogida del café.

Jaime Wheelock, uno de los nueve comandantes de la Dirección Nacional del Frente Sandinista de Liberación Nacional (FSLN) y ministro de Desarrollo Agropecuario, dijo que Managua «es, por ahora, la trinchera que se va a convertir en un bastión y en una tumba para los interventores».

Wheelock y el ministro de Relaciones Exteriores, Miguel d'Escoto, insistieron antes de ayer jueves en eventuales planes militares directos de Estados Unidos contra Nicaragua y dijeron que la capital es la prioridad número uno en materia de defensa.

La nueva orden dada a los Batallones Estudiantiles de Producción (BEP), proclamada en un multitudinario acto celebrado en la plaza de la revolución, fue aclamada por millares de jóvenes con los gritos de «no pasarán» y «aquí, allá, el yanky morirá».

«A partir de hoy —dijo Wheelock— comienzan los planes de organización de la Defensa y a cada joven y a todo el pueblo de Managua se le entregará un fusil para defender la capital».

En otra parte de su discurso, Wheelock afirmó que «la movilización de los estudiantes ha sido una difícil decisión, pero es el precio que debemos pagar para ser libres».

El dirigente manifestó que el Gobierno de Managua «está preocupado» por «signos inequívocos de que se prepara una acción intervencionista y agresiva por parte del presidente norteamericano, Ronald Reagan, contra Nicaragua».

Este ambiente bélico sigue a varios incidentes registrados en los últimos diez días, que incluyen el sobrevuelo, en dos ocasiones, del espacio aéreo nicaraguense por parte de un avión-espía norteamericano y la violación de las aguas jurisdiccionales por dos fragatas de la Marina de guerra de EE.UU., que perseguían a un mercante soviético.

Nicaragua denunció ayer que un avión-espía norteamericano tipo «RS-71» volvió a sobrevolar su territorio mientras en Washington se informó de que un buque soviético que transporta aviones «MIG-21» está anclado en el puerto de Corinto, en la costa pacífica de este país.

El comandante sandinista destacó que hasta ahora las unidades militares nicaraguenses tenían órdenes de no responder a estas intimidaciones, pero agregó que «si continúa este tipo de violaciones de nuestro territorio, habrá una respuesta de Nicaragua».

Países centroamericanos aprueban Plan de Contadora

El Salvador, Honduras, Guatemala y Costa Rica han aprobado un anteproyecto de acuerdo de paz para Centroamérica que incluye las indicaciones de Estados Unidos, según fuentes diplomáticas que citó ayer el «Washington Post».

Ese borrador modifica los términos del tratado que negociaron las naciones del grupo de Contadora y que previamente fue aceptado por Nicaragua, dijeron las fuentes consultadas por el diario norteamericano.

La nueva versión, explica el «Post», fue hecha por funcionarios de esos cuatro países centroamericanos, que respondieron a las presiones de Estados Unidos para reformar el documento elaborado por los cancilleres de México, Panamá, Colombia y Venezuela.

La Administración del presidente Ronald Reagan buscó la modificación del acta revisada de Contadora para la paz y la cooperación en Centroamérica, después de que Nicaragua anunciase su aceptación de la misma a finales de septiembre.

El grupo de Contadora no participó en las conversaciones para la modificación de su proyecto, señaló el «Post»

En la nueva versión los funcionarios de las cuatro naciones centroamericanas mencionadas incluyen una cláusula que prevé la creación de grupos volantes de inspectores internacionales.

El establecimiento de esos equipos de superación fue sugerido por Estados Unidos a sus aliados en el área.

Esta y otras modificaciones fueron acordadas por los cuatro países después de la reunión celebrada en Tegucigalpa el pasado 19 de octubre, a la que Nicaragua no asistió argumentando que estaba fuera del marco de Contadora.

Una fuerte diplomática nicaragüense consultada por el «Post» dijo que el Gobierno de Managua sigue dispuesto a acogerse al proyecto elaborado por el grupo de Contadora.

La RFA pone trabas al nuevo «supercaza» europeo

La construcción del supercaza «Jaeger 90» (Cazador 90), en el que están interesados cinco países de Europa occidental, entre ellos España, está en entredicho ya que la comisión parlamentaria para el presupuesto alemán ha puesto fuertes barreras para dar luz verde al proyecto.

En principio, estaba previsto que el primer prototipo de ese reactor volara experimentalmente en 1997, según los planes de la empresa constructora «Messerschmidt» (MBB).

Sin embargo, en la sesión parlamentaria celebrada el pasado miércoles en Bonn, la comisión solamente dio su consentimiento para que se entregue al Ministerio de Defensa 60 millones de marcos (20 millones de dólares) para que hagan el estudio preliminar del aparato.

Los otros 120 millones de marcos (40 millones de dólares) que estaban previstos en el presupuesto 1985 para el «Cazador90» así como otros 3.400 millones de marcos (1.133 millones de dólares han entrado en un «bloqueo condicionado».

El Ministerio alemán de Defensa tendrá que presentar proyectos detallados, demostrando que según los expertos y los militares el proyecto es viable y no sobrepasará los gastos calculados, para que la comisión de su permiso a la entrega de las nuevas partidas.

A mediados del pasado mes de diciembre se habían reunido en Bonn los jefes de los estados mayores aéreos de los cinco países interesados —Alemania Federal, España, Francia, Gran Bretaña e Italia—, por parte española el general Emilio García Conde, y aprobaron las características básicas del «Cazador 90», que tiene el nombre clave alemán «JF 90».

El comité parlamentario espera igualmente para la próxima primavera el resultado de los estudios sobre la posible construcción del aparato que enviarán al Ministerio alemán de Defensa los cuatro países interesados, así como el que haga Alemania.

Si se salvan todos estos obstáculos se empezaría a construir en un principio 800 aparatos «JF 90», de los cuales 100 serían para España, y serían entregados en 1997 a los distintos Ejércitos del Aire.

El Cazador 90 será un reactor monoplaza, necesitará solamente 500 metros de pista para despegue y aterrizaje, volará a dos veces la velocidad del sonido e irá armado con misiles que podrán alcanzar en un mismo tiempo a ocho objetivos.

La IS apela al desarme

La Internacional Socialista hizo un llamamiento a las superpotencias para que entablen negociaciones fructíferas sobre desarme, tanto nuclear como convencional, al finalizar las sesiones que su comité de desarme celebrado en la capital japonesa.

El primer ministro finlandés Kalevi Sorsa, jefe del partido socialdemócrata de Finlandia y presidente de la conferencia, afirmó al término de las reuniones que 1984 ha sido un año en el que no se avanzó virtualmente nada en materia de desarme, continuando por contrario la carrera armamentista y creciendo el «peligro de guerra».

(c) Ministerio de Cultura 2007

La Bolsa

Festivo y a la baja

La falta de actividad en la Bolsa madrileña, de donde procedía en mayor medida la oferta, no ha favorecido la marcha del mercado de acciones, que ha visto disminuir aún más el volumen de negocio.

La sesión de ayer presenta cotizaciones que, en su mayor parte, reducen los niveles que ofrecían con anterioridad.

Sólo los valores eléctricos han dado pruebas de resistencia e incluso acumulan alguna plusvalía que rompe la inclinación que venían manteniendo durante la semana.

Caen, por el contrario, los bancos y la desanimación alcanza a los grupos industriales que registran un negativo saldo ante la desproporción advertida en las distintas contrapartidas.

Las pérdidas bancarias están comprendidas entre dos y cinco enteros con incidencia en Guipuzcoano, Cen tral, Popular, Hispano, Vizcaya y Bilbao.

En Valencia, el marcado bursátil, en esta semana, ha operado con un buen volumen y se ha desenvuelto con fluidez en la negociación, aunque se mantiene la expectativa general, que lleva a la Bolsa a no estar definida con claridad en sus tendencias.

Así, mientras se observan deseos de recuperación en el grupo eléctrico, el de la banca sigue con pérdidas que, en algún caso, son más agudas que las del jueves.

En conjunto, en esta última sesión de la semana se han contratado un total de 74 valores, de los que 46 dan repetición, mientras que las bajas son 19 y nueve las ganancias.

Indices

Madrid: Festivo.
Barcelona: 150,09 (+1,59).
Bilbao: 151,07 (–1,49).
Valencia: 163,48 (–0,25).

Cotizaciones en la Bolsa de Bilbao

BANCOS	
Banco de Vizcaya	413,00
Banco Atlántico	325,00
Banco de Bilbao	328,00
Banco Central	338,00
Banco Español de Crédito	—
Banco Europeo de Negocios	250,00
Banco Exterior de España	220,00
Banco F. Industrial INDUBAN	—
Banco de Fomento	374,00
Banco Hispano Americano	324,00
Banco Ibérico	—
Banca López Quesada	—
Banco Mercantil e Industrial	—
Banco Popular Español	—
Banco Rural	—
Banco de Santander	—
Banco Urquijo	—
Banco de Valencia	72,00
Banoo Zaragozano	79,50
Unión Industrial Bancaria	64,75
Bankinter	—
Banco Comercial	—
Banco Herrero	—
Banco Pastor	—
ALIMENTACION	
Azucarera de España	64,00
El Aguila Fábrica de Cervezas	270,00
Ebro, Azúcares y Alcoholes	218,00
ELECTRICAS	
Electra de Viesgo	170,00
Eléctrica de Langreo	—
Eléctricas R. de Zaragoza	93,00
Fecsa	—
Fenosa	—
Hidroeléctrica del Cantábrico	—
Hidroeléctrica de Cataluña	—
Hidroeléctrica Española	—
Iberduero	—
Saltos del Nansa	—
Sevillana de Electricidad	—
Unión Eléctrica	—
INMBS. Y CONST. CEMENTOS	
Bami	—
Ceisa	—
Cementos Alba	132,00
Cementos y Portland Asland	315,00
Dragados y Construcciones	—
El Encinar de los Reyes	—
Inmobiliaria Metropolitana	—
Inmobiliaria Simane	—
Inmobiliaria Urbis	—
Inmob. Vasco-Central VACESA	31,00
Portland Valderrivas	—
Urbanizadora Metropolitana	—
Valenciana Cementos Portland	155,00
Vallehermoso	—
Eurobuilding	—
MONOPOLIOS	
Campsa	—
Tabacalera	26,50
Teléfonica Nacional de España	—
NAVIEÑAS Y TRANSPORTES	
Transmediterránea	—
Unión Naval de Levante	—
Metro de Madrid	—
QUIMICAS Y SIMILARES	
Cristalería Española	25,00
Cros	—
Energía e Indus. Aragonesas	—
Española de Oxígeno	—
Española de Petróleos CEPSA	—
Fosforera Española	—
Hidro-Nitro Española	60,00
Ibys	—
Insular del Nitrógeno	176,00
Perfumería Gal	—
Papelera Española	—
Papeleras Reunidas	210,00
Petroliber	—
Sarrió, Papelera de Leiza	—
Sniace	—
Unión Explosivos Río Tinto	—
Unión Resinera Española	—
SEGUROS	
La Estrella	—
La Unión y el Fénix Español	—
SIDEROMETALURGICAS Y MINERAS	
Altos Hornos de Vizcaya	—
Astilleros Españoles	—
Auxiliar de Ferrocarriles	—
Citroën Hispania	—
Duro-Felguera	—
Empresa Nacional Aluminio	—
Española del Zinc	—
Fasa-Renault	—
Ind. Asturiana Santa Bárbara	—
Material y Construcción	—
Metalúrgica de Santa Ana	—
Minero Metal-Los Guindos	—
Minero Siderúr. de Ponferrada	—
Nueva Montaña Quijano	—
Seat	—
SOCIEDADES DE INVERSION	
Cartinbao	—
Cartisa	—
Ceivasa	—
Fibansa	—
Finsa	—
General de Inversiones	—
Industria y Navegación INSA	—
Invatisa	—
Popularinsa	—
Vamosa	—
Esp. de Inversiones	—
Figranvisa	128,00
VARIOS	
Central Inversión Crédito CIC	—
Española Acumulador TUDOR	—
Femsa	—
Finanzauto	—
Finanzauto y Servicios	—
Galerías Preciados	—
Marconi Española	—

N. de R. **Por haber sido festivo ayer en Madrid ofrecemos a nuestros lectores las cotizaciones de la Bolsa de Bilbao. Por esta misma circunstancia ayer no hubo mercado de divisas, por lo que continúan siendo válidos los cambios del jueves.**

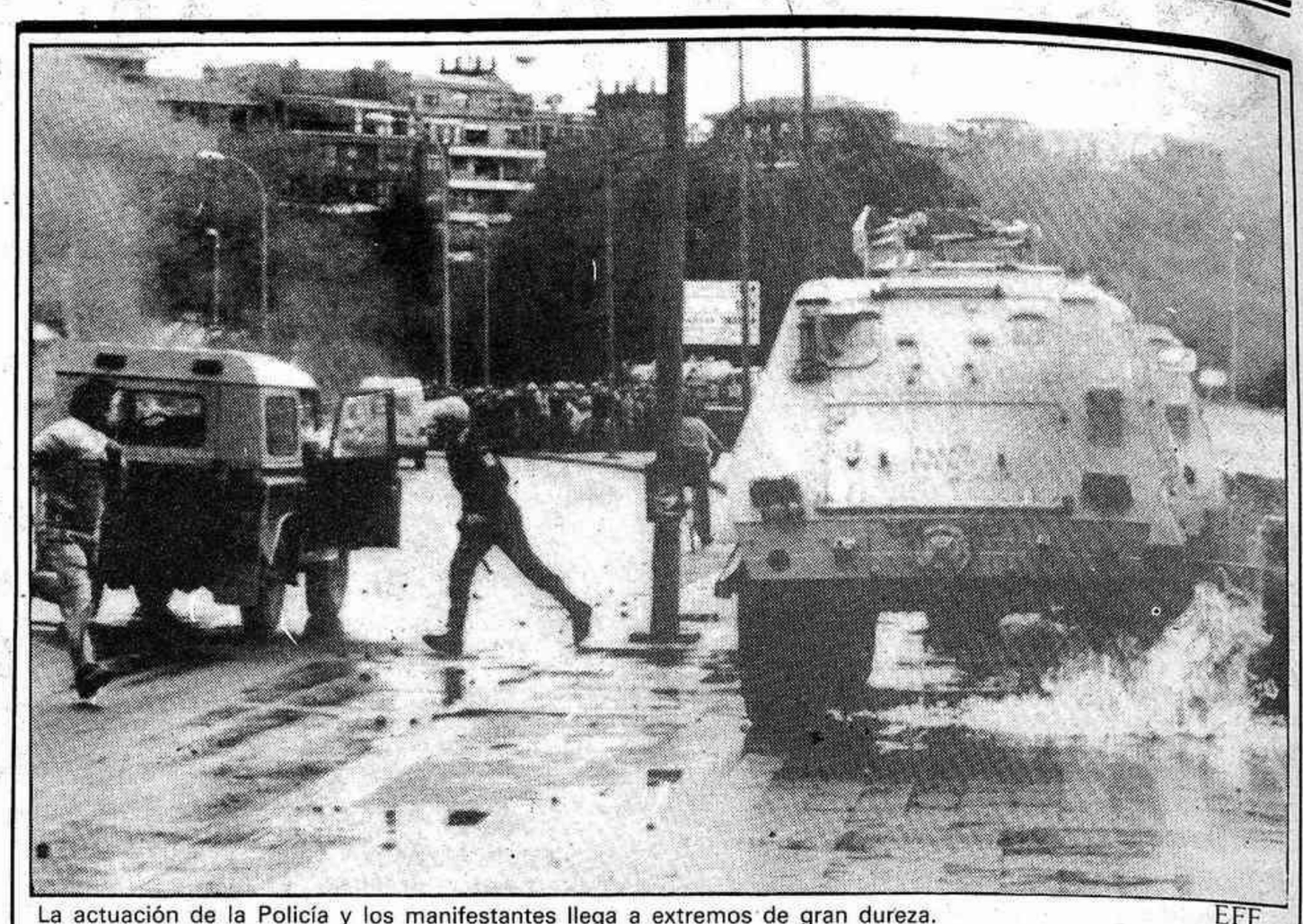

La actuación de la Policía y los manifestantes llega a extremos de gran dureza. EFE

Numerosos heridos en la jornada de ayer

Se recrudecen los indicentes en Bilbao, en protesta por la reconversión naval

La conflictividad laboral, después de la tregua de anteayer, se ha desatado sobre el área del gran Bilbao, donde los incidentes protagonizados por trabajadores navales han revestido gran dureza.

Al menos seis personas han resultados contusionadas en los enfrentamientos; entre ellos, dos miembros de las fuerzas de seguridad.

Como en jornadas anteriores, los trabajadores del astillero de Olaveaga (AESA) colocaron barricadas desde primeras horas en los accesos al centro de trabajo, que estaban fuertemente vigilados por fuerzas de la Policía Nacional.

Los enfrentamientos más intensos se produjeron cuando grupos de trabajadores pretendían abandonar el astillero y manifestarse por Bilbao. La Policía no permitió que llevaran a cabo su objetivo y cargó sobre los concentrados.

Una mujer que pasaba en ese momento por el lugar resultó alcanzada por una pelota de goma lanzada por la Policía. Un sargento y un capitán fueron apaleados por un grupo de trabajadores que se relegaba al interior del astillero.

A los rodamientos, tuercas y piedras lanzadas por los trabajadores, la Policía respondió con abundante material antidisturbios y llegó a arrojar cerca de 500 botes de humo.

Los incidentes entre trabajadores del sector naval y Policía Nacional provocaron desde primeras horas del día un colapso circulatorio al que se unía la imposibilidad de utilizar los transportes colectivos por la huelga de los empleados de TCSA.

Los planes de reconsversión elaborados por el INI prevén un excedente de casi 5.000 trabajadores en los astilleros de la Ría del Nervión: «La Naval», de Sestao, y Olaveaga y asua, de Bilbao.

Miembros de comités de empresa y delegados de CC. OO. ocuparon, por otra parte, los locales del antiguo sindicato vertical para exigir la devolución del patrimonio sindical acumulado.

Tras desalojar de sus puestos al personal de la inspección y de la delegación provincial de Trabajo, ocuparon las dependencias con el objetivo de permanecer dentro de ellas hasta el final de la jornada.

Ultimas negociaciones para la adhesión a la CEE

La RFA no cederá en el tema del subsidio familiar para españoles

Los ministros de Asuntos Exteriores de España y Alemania Federal, Fernando Morán y Hans-Dietrich Genscher, discutirán hoy en Kronberg (cerca de Francfort) de los últimos obstáculos que encuentra el ingreso español en las Comunidades Europeas.

Los dos políticos tratarán un amplio abanico de temas que van desde la Unión Europea Occidental, organismo de defensa por el que se interesa España, hasta el vino y la pesca o los subsidios familiares para los emigranetes en la RFA.

La visita de Morán a este país se produce sólo unos días después de que los ministros de Agricultura y Trabajo de España, Julián Campo y Joaquín Almunia, se entrevistasen en Bonn con sus homólogos alemanes para tratar los asuntos pendientes en sus respectivos sectores.

En círculos del Gobierno de Bonn se insiste en que las negociaciones para el ingreso deben terminar en diciembre como fecha tope para que los parlamentos puedan ratificar el acuerdo y la entrada de España en las Comunidades Europeas se produzca el 1 de enero de 1986, según el calendario establecido.

Por otro lado, se informa en esos círculos, que debe cumplirse el llamado «paquete de Stuttgart», que vin cula el aumento de los recursos propios comunitarios al ingreso de España y Portugal en la CEE.

Uno de los capítulos más difíciles por lo que se refiere a Alemania Federal es el social, y así un portavoz del Ministerio de Asuntos Exteriores de este país informó ayer que Bonn no cederá en el tema del subsidio familiar y la libre circulación de mano de obra, para la que hay un período transitorio de 7 años.

España pretende que desde la firma del acuerdo se establezca para los emigrantes españoles el sistema de subsidio familiar por hijos según el país de trabajo del padre, mientras que Bonn insiste en que se mantenga la actual regulación, que establece diferencias entre los hijos que viven con sus padres y los que residen en el país de origen.

La diferencia entre ambas posturas, según dijo en Bonn el pasado martes el ministro español de Trabajo, Joaquín Almunia, supone sólo unos 200 millones de pesetas anuales, porque sólo hay unos 8.000 hijos de emigrantes que no viven con sus padres en la RFA y a quienes se aplica prácticamente la reglamentación española.

El portavoz del ministerio alemán de Genscher dijo tajantemente que «Alemania Federal se mostrará inflexible» en ese punto después de que cediese en otros y exigirá que se mantenga el principio de residencia de los hijos durante los siete años que durará el período transitorio.

Pero Genscher y Morán hablarán también en Kronberg de la última oferta presentada en la última cumbre comunitaria de Dublín relativa al aceite y al azúcar, entre otros capítulos, así como de otros temas pendientes y conflictivos como el vino y la pesca.

En la entrevista de ambos políticos, que se produce dentro del marco de las consultas periódicas bilaterales entre ambos países, puede surgir también el tema de la Unión Europea Occidental, que tratarán de consolidar París y Bonn, entre otras capitales.

(c) Ministerio de Cultura 2007

De cara al partido de mañana

Botella y Botubot, dudas frente al Logroñés

Dos dudas importantes tiene el Castellón de cara al partido de mañana frente el Logroñés. Botella y Botubot, son los hombres que serán duda hasta última hora. No obstante, Antonio Torres, confía en que tanto Botella como Botubot puedan alinearse en el once titular.

El C.D. Castellón recibe al Logroñés, mañana domingo en Castalia, hoy por la mañana los jugadores resalizaron un ligero entrenamiento a las órdenes de Antonio Torres, de cara a este encuentro. No con pocas novedades se presenta el partido. El jugador Paco Botella será duda hasta última hora. Antonio Torres tendrá que decidir, o bien hoy tras el ligero entrenamiento o incluso el mismo día del encuentro, la alineación del jugador albiengro. Por otra parte otra de las serias duras para el míster albinegro será el jugador Manolo Botubot, que según parece arrastra un golpe en la nariz del partido jugado en la Ciudad Condal frente al Barcelona Atlético. No obstante y según manifestó Antonio Torres, con toda probabilidad que el defensa albinegro podrá estar en condiciones para jugar el encuentro frente al Logroñés.

Posiblemente tendrá el técnico albinegro que trastocar la línea defensiva, hasta el momento ésta, está rayando a gran altura, y el cambio, quizá fuese perjudicial... Antonio Torres, afirmaría al respecto: «Sí, sí. Efectivamente esto es cierto. Pero también tras el partido de Huelva hubo que trastocar la defensa y frente al Bilbao Atlético jugó bien. Yo confío en que Botubot estará en condiciones, en cuanto a Botella es más difícil que esté, pero esperemos que los dos estén en condiciones».

Quizá el mismo equipo

Respecto al once inicial que saltará al terreno de juego, mañana frente al Logroñés, Antonio Torres, no tiene todavía decidido el equipo. Pero apuntaba que si no existen problemas quizá sea el mismo equipo que lo hiciera el domingo pasado frente al Tenerife. También se prevé la posible entrada de Javi al equipo ocupando su demarcación de líbero, si no se recuperan los dos hombres que son duda. Sobre el rival, Antonio Torres, manifestó: **«Del Logroñés, me preocupa la gota fría** —afirmación que hizo saltar sonrisas, a continuación se explicaba—... **que el campo no esté en malas condiciones.** Simplemente porque ellos

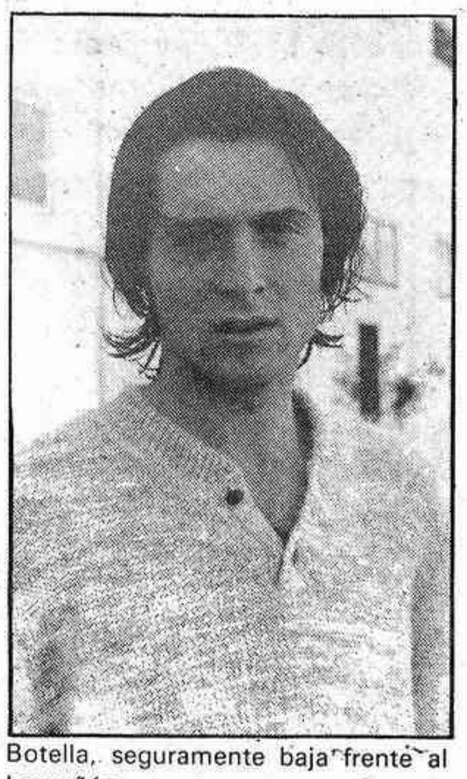
Botella, seguramente baja frente al Logroñés

están más acostumbrados a la lluvia. También su pletórica moral, ya que es junto con el Castellón uno de los equipos que no ha restado ningún punto en su propio feudo. Más que el rival me preocupa que el Castellón esté entonado».

Para finalizar, y sobre la regular marcha del Castellón en el estadio Castalia, Antonio Torres se mostraba optimista de cara a conseguir los dos puntos.

Angel Giménez

En el Bovalar y a la hora habitual

El Juvenil del Castellón, en un difícil momento, recibe al San Cayetano

Este partido corresponde a la segunda jornada de la competición que en su día se suspendió por motivos de la huelga del fútbol profesional y como Uds. saben fueron los amaters y juveniles los que les sustituyeron, si bien algún juvenil estuvo convocado con la primera plantilla lo cierto es que el grueso del equipo desplazó a Aspe, para enfrentarse al Aspense.

Realmente y para bien en esta ocasión del San Cayetano el equipo albinegro ha perdido bastantes enteros de aquellas fechas a las actuales, entonces no había conocido la derrota y tenía tres positivos, y en la actualidad su momento no es el idóneo y además está con sólo un positivo.

Por su parte el San Cayetano, mantiene una importante parte de su plantilla del ejercicio anterior, y por ello es ya un equipo adaptado y hecho a la Liga.

Su mejor cualidad tal vez sea su facilidad goleadora aunque por contra es un equipo que ha visto muchas veces también perforada y batida su puerta, siendo en la actualidad el equipo más goleado.

En otras circunstancias la visita del San Cayetano, respetando como siempre se tiene que hacer en la Liga al rival no tendría mayores dificultades sobre todo en la teoría para el Juvenil albinegro de mucho mayor poder tanto ofensivo como de experiencia y calidad.

Para los amigos de las cifras y estadísticas decir que en las dos ocasiones que se han enfrentado Castellón y San Cayetano en la anterior temporada el equipo albinegro se impuso en ambas con sendas victorias. En la actual temporada el San Cayetano ocupa la penúltima plaza en la clasificación general, con un partido ganado, dos empates y seis derrotas su mejor resultado la victoria a domicilio del Olímpic por 2-3 y el peor en su terreno frente al Barcelona At. que perdió por 1-4. Ahora bien como es lógico en esta ocasión nos preocupa mucho más el momento del juvenil que la historia y potencia del rival. Esta claro que esta temporada el Castellón no partía con un equipo como para hacer grandes cosas, se aprovechó lo poco que había del juvenil «A» se cogió lo relativamente bueno del At. Castellón y de refuerzos nada de nada, entendiéndose como tal jugadores de reconocida categoría y desde luego mejor de lo que en general se posee. Naturalmente con este planteamiento de partida, lo que ocurre en la actualidad no carece de fundamento y motivos, pero también es bien cierto que los hombres que defendieron de una manera un tanto peculiar los colores albinegros el pasado domingo frente al CIDE, pueden hacer bastante más de lo que realizaron.

Por ello la semana ha sido apretada tanto de trabajo físico como de clarificar posturas de determinados jugadores, y desde luego van a haber cambios entre otras razones porque algunos jugadores se han mostrado incompatibles para jugar en una misma alineación o simplemente porque la alarmante baja forma de otros lo hace aconsejable.

El primer cambio debe producirse en la puerta en donde Redondo necesita un descanso para poner a punto su nivel físico y para tranquilizar su nerviosismo

EL MARCADOR

¿Se olvidó el nuevo campo?

Hace unos días, en entrevista realizada a los miembros de la Comisión Económica del Club Deportivo Castellón, se tocaba el tema —espinoso en algunas de sus vertientes— del «antiguo» nuevo campo, único y exclusivo patrimonio con el que hubiese contado la Entidad albinegra en sus sesenta y pocos años de existencia. Quizá, en su tiempo, se desaprovechó el vijo «Sequiol», pero éste es un tema de agua de molino.

El caso es que la propia Comisión Económica reconocía que, la situación financiera del C. D. Castellón, en horas bajas, no permitía afrontar el proyecto —«si las autoridades cumplen lo que prometieron...»—.

A estas alturas, los terrenos siguen ahí, donde estaban, muertos de risa. Eso sí, con cambios sustanciales en cuanto a la propiedad de los mismos. Se cumplió el tiempo estipulado en el contrato para la iniciación de las obras y los terrenos revirtieron al Ayuntamiento. Al mismo tiempo, la situación del Castellón en el cochambroso Estado Castalia es de precario, porque en su día, cuando la negociación de los terrenos, se aceptó la rescisión del alquiler a partir de los dos años de la firma del contrato de cesión, siempre pensando en que durante ese plazo el «Nou Sequiol» —se habló que éste sería su nombre— estaría a punto. Sin embargo, a varios años vista, estamos compuestos y sin novia.

Otro tema, quizá para acallar algunas voces en su momento, fue la remodelación y cambio de orientación del Estadio Castalia que iba a emprender el Ayuntamiento y que, ahora muchos aficionados ponen en duda por la magnitud de la obra. Y aunque así fuese, cabría pensar: ¿toda la vida va a estar de precario el Club Deportivo Castellón, a expensas de un enfrentamiento con la propiedad, como hace unos años le ocurrió al Real Club Deportivo Coruña?

El Castellón, sigue necesitando su propio campo, su casa, como E. T., para no poner nunca en entredicho su desaparición. Lógicamente, no va a ser a un plazo corto, pero si ir planificándolo para un futuro no muy lejano.

Mientras tanto, esos terrenos —vuelvo a repetir que muertos de risa— podrían ser utilizados por los jóvenes que, muchos fines de semana no pueden practicar su deporte favortio por faltas de instalaciones —el eterno problema de este país—. Para ello no haría falta hacer un gran desembolso económico. La explanación de los terrenos, ocho porterías para cuatro campos delimitados por cal y, a jugar se ha dicho. Los mismos chavales se lo organizarían.

Con las nuevas instalaciones atléticas en construcción, aquella zona podría ser, en un futuro, un supercomplejo deportivo. Y, ¿quién sabe si con tranquilidad se reconsideran algunas posturas y, algún día, vemos allí el nuevo campo? La esperanza, es lo último que se pierde. Pero mientras démosle oportunidades a esos muchachos que quieren y no pueden...

Carlos Laguna

ASOCIACION DE INSTALACIONES ELECTRICAS, CASTELLON

CURSILLO DE ESTUDIO Y DIVULGACION DEL REGLAMENTO ELECTROTECNICO DE BAJA TENSION

Durante los días del 19 de noviembre al 6 de diciembre, esta Asociación dará un cursillo para aquellos instaladores interesados en el tema, así como a los que deseen prepararse para la obtención del carnet.

Las clases serán los lunes, martes, miércoles y jueves, de 19 a 20,30 con un total de 12 clases.

Información e Inscripciones en la Secretaría de la Asociación, C/ Enmedio, n.º 23-4.º. Tel. 20 05 07.

(c) Ministerio de Cultura 2007

Encuentros para este fin de semana

Segunda Divisi6n
Castellón-Logroñés. 4.30
Liga Nacional Juvenil
Castellón-San Cayetano. 11.30
Tercera División
Villarreal-Novelda. 4.15
Alzira-Vinaroz. 4.30
Benicarló-Carcagente. 4
Villajoyosa-Burriana. 3.45
Denia-Castellón. 4
Regional Preferente
Segorbe-Alacuás. 4
Onda-Saguntino. 3.45
N. Perdido-Nules. 3.45
Benetúser-Moncófar. 11.30
Vall d'Uxó.Benaguacil. 3.45
Buñol-Almazora. 3.45
Primera Regional
San Pedro-Meliana. 11.30
Albuixech-Oropesa. 11.30
Foyos-Alcora. 11.30
Moncada-San Mateo. 12
Torreblanca-Almenara. 3.45
Els Ibarsos-Altura. 3.45
Albalat-Bechí. 3.45
Gimnástico-Benicasim. 3.45

Segunda Regional
Chiles-Moró. 3.45
Sta. Magdalena-Almazora. 3.45
Benasal-Peñíscola. 3.45
Benlloch-Cabanes. 3.45
Traiguera-Alcalá. 4
Salsadella-Albocácer. 3.45
Borriol-Chert. 3.45
Villavieja-Ribesalbes. 3.45
C. Fallera-Jérica. 12
Soneja-Rafelbuñol. 3.45
Tercera Regional
Vall d'Alba-Villafamés. 3.45
Catí-Betxí. 3.45
Torresport-Scude. 11.30
Canet-Torreblanca. 3.45
Villafranca-Vinromá. 3.45
Ribera-Adzaneta. 3.45
Morella-Villarreal. 3.45
Serra-La Llosa. 12
Almenara-Moncadense. 3.45
Bonrepós-Castellnovo. 12

Primera R. Juvenil
Nules-Puzol. 11.30
Tercera R. Juvenil
Onda-B-N. Perdido. 3.45 (hoy)
Spórting B-Ribesalbes. 3.45 (hoy)
Nules B-Sol. 3.45 (Hoy)
Almazora B-Torresport. 4.30 (hoy)
La Casera-Benihort B. 3.45 (hoy)
San Mateo-Fundación Flors. 3.45 (hoy)
Peñíscola-Vall d'Alba. 3.45 (hoy)
Caudiel-Albuixech. 3.45 (hoy)
Altura-Museros 3.45 (hoy)
R. Infantil
Vall d'Uxó-Les Valls. 3.45 (hoy)
Villarreal-Castellón. 3.30 (hoy)
Vinaroz-Almazora. 3.45 (hoy)
Burriana-Benihort. 3.45 (hoy)
Segorbe-Nules. 3.45 (hoy)
Onda-Spórting. 11.30

Madrid-Anderlecht, próximos rivales en la UEFA

El presidente del Real Madrid, Luis de Carlos, considera que el conjunto belga Anderlecht, con el que el Real Madrid deberá medirse en octavos de final de la Copa de la UEFA, es uno de los más difíciles, sino el que más, de los equipos que han pasado a esta ronda.

Para De Carlos, a estas alturas de la competición ya no hay enemigo fácil. «Pero el cuadro belga forma un sólido bloque sin fisuras, y por ello será un enemigo peligroso, por cuanto no se trata aquí de intentar romper una línea sino todo un conjunto», añadió el dirigente blanco a EFE.

La jornada en Primera Regional

Emoción en dos frentes, Albuixech-Oropesa y Moncada-San Mateo

En la décima jornada, la mayoría de los equipos castellonenses se desplazan fuera de sus feudos. En esta jornada debemos destacar el partido matinal que se jugará en el campo San Ramón, a las 11.30, entre el C.F. Albuixech y el C.D. Oropesa. El «súper» de la jornada se jugará también por la mañana, a las 12 y en tierras ches, entre el titular del «Patronato» el Moncada C.F. y la U.D. San Mateo. La primera regional lleva cuatro jornadas con descenso de materialización de goles. En todas ellas ha habido un partido que se han marcado más de cinco goles, en la jornada séptima Moncada-San Pedro (4-1), Betxí-Moncadense (5-0) y el Montevideo-Alcora (3-3).

En la jornada octava el único equipo castellonense que disfrutó en goles, el San Mateo-Montevideo (3-2). En la novena jornada, el único conjunto y partido en que se superaron los cinco goles fue el Torreblanca-Alcora (8-0). En la décima jornada también en un solo encuentro se pasó de los cinco tantos, fue en el Alcora-Moncada (4-3). Por lo que nos dan a la primera y décima jornada como las menos efectivas de cara a puerta y la segunda y cuarta como las más anotadoras.

El Oropesa tiene un difícil desplazamiento a Albuixech

San Pedro-Meliana

Se jugará en el «Javier Marquina» del Grao de Castellón, a la hora oficial y será dirigido por el colegiado castellonense Cardos Paterna. El San Pedro lograba en la jornada anterior una importante victoria por el resultado de 3-0 ante los blaugranas de la Malvarrosa y que de nuevo lo lanza hacia los primeros puestos de la tabla. En esta jornada el conjunto de Pepe Aznar se las verá con el incómodo Meliana, C.F. que en sus desplazamientos lejos de la «Serra» ha logrado en las diez jornadas jugadas, seis puntos de diez. Partido digno de presenciarse, donde ambos conjuntos buscarán con ímpetu al final de los noventa minutos la victoria para sus colores o bien violaceo o bien blaugrana.

Albuixech-Oropesa

Primer partido a destacar en la presente jornada, se jugará en el campo «San Ramón», a las 11.30 de la mañana dominical y será dirigido por el árbitro López García. El C.D. Oropesa, tras vencer en la jornada precedente por 3-1, a base de entusiasmo y de pundonor al renovado Foyos, viajará hasta Albuixech con importantes bajas, entre ellas podemos encontrar la de Bellés y Pegueroles, esperando la recuperación de Corrales y Mas que ambos se resintieron de sus anteriores lesiones. Por su parte, el titular del terreno empata en La Serra en un emocionante partido y recibirá al C.D. Oropesa con todos sus hombres, esperemos que jugando con tesón y ganas el conjunto de la plana consiga arañar algo positivo de este desplazamiento al campo San Ramón de Albuixech.

Foyos-Alcora

Al equipo preparado por Antón le cuesta mucho sacar adelante sus partidos de «la Fileta», oportunidad que no debe dejar escapar el jovencísimo conjunto preparado por Osman Bendezu para borrar algún negativo de su cuenta y empezar a situarse en una zona más tranquila de cara al final. Este partido también se jugará en la matinal dominical, a las 12 y será dirigido por el colegiado Castillejo Hortelano. El conjunto dels Vinyals lograba en la jornada anterior una importante y justa victoria ante el veterano y garreado Moncada por 4-3, donde los jóvenes discípulos del equipo azulejero derrocharon ganas y garra por lo largo y ancho dels Vinyals, el conjunto alcoriño viajará con el once inicial de la jornada anterior ante el Moncada y podrían dar algún disgusto al renovado Foyos, C.D.

Moncada-San Mateo

Catalogamos a este partido como el «súper» de la jornada, por la marcha que llevan ambos conjuntos. El primero caía en la jornada anterior en els Vinyals y el segundo vencía por la mínima al imbatido Torreblanca en la Arbolera, en un partido emocionante y tirante. Se jugará a las 12, en el campo «Patronato», y será dirigido por el colegiado Ballester Vigo. De salida damos como posible vencer al equipo titular que de los partidos jugados en su terreno sólo ha dejado escapar un solo punto. Por su parte, el San Mateo ha logrado en sus salidas de la Arbolera tres victorias, un empate y una derrota, por lo que no nos hace perder la esperanza de que pueda arrancar algo del difícil «Patronato». Por la trayectoria de ambos se espera presenciar un partido interesante y dramático hasta el final de los noventa minutos reglamentarios.

Torreblanca-Almenara

El equipo de Petit perdía en la Arbolera la imbatibilidad por la mínima ante el San Mateo. En la jornada presente se las verá ante el Almenara, C.F., conjunto este que no está dando su talla como en otras temporadas y le cuesta mucho sacar los puntos en litigio tanto dentro de casa como en sus desplazamientos de los que tan solo ha podido cosechar una victoria justamente en el campo del farolillo rojo. Los rojiblancos, capitaneados por Navarro, Víctor, Vidal, Gómez, etc. están desarrollando una excelente campaña de las manos del preparador Petit. Este partido se jugará en el Polideportivo Municipal de Torreblanca a la hora oficial y será dirigido por el árbitro castellonense Escrig Monfort. Clara victoria local tras el tiempo reglamentario, ya que no confiamos que en este desplazamiento puedan los hombres de Linares arañar algo positivo.

Els Ibarsos-Altura

De salida damos como posibles vencedores al conjunto de casa, pero atención al C.D. Altura que lejos de su campo en los últimos desplazamientos está arañando los puntos que deja escapar de su propio feudo. El C.D. Els Ibarsos de los partidos jugados en casa ha realizado el siguiente balance, dos victorias, dos empates y una derrota lo que muestra una irregularidad de juego en su feudo. Por lo que se espera presenciar un partido peleón y reñido de principio a final por la igualdad de ambos conjuntos. El partido dará comienzo a la hora oficial y será dirigido por el colegiado castellonense y recién ascendido ala categoría González Sesma.

Albalat-Betxí

Se jugará en el campo del Castell de Albalat, a la hora oficial y será dirigido por el colegiado Casal Ardines. El equipo local está cosechando importantes resultados tanto en su campo como fuera de él. El conjunto blanco de Casanova sigue de líder tras su victoria ante el Benicasim en su terreno de juego por 3-0, en esta ocasión el conjunto merengue visitará un campo, que se está como duro a los que han pasado por él, esperamos que los muchachos de Casanova viajen hasta Albalat de Sorells, con la lección bien aprendida y sin la sobrecarga de ser el líder del grupo por sus propios méritos demostrados en la presente temporada. Un pinchazo en este desplazamiento lo podría descolgar de los primeros lugares de la tabla y es por lo que confiamos saquen algo positivo de este desplazamiento. El Albalat, C.F. no será un fácil adversario por lo que el conjunto betxinense se deberá emplear a fondo para arañar algún punto jugando su juego con ganas, garra y tesón.

Gimnástico-Benicasim

Difícil desplazamiento para los rojiblancos de Benicasim. Segundo partido fuera de casa seguido que lo puede descolgar en los últimos puestos de la tabla si no logra arrancar algo del campo del Internado de la Malvarrosa. El C.D. Benicasim es esta jornada el equipo castellonense con el desplazamiento más difícil ya que el conjunto blaugrana no debe, y así lo está haciendo, dejar escapar ningún punto más de su feudo. Los hombres de Sanfélix preparados al contragolpe y practicando bien el fuera de juego puede ser un gran adversario a batir en su Internado de la Malvarrosa. El partido dará comienzo a las 12.30 de la mañana dominical y el partido será dirigido por el colegiado gandiense García Sanahúja.

Vicente Mañes

(c) Ministerio de Cultura 2007

Campaña deportiva del Ayuntamiento

280 equipos tomarán parte en la olimpíada escolar

La olimpíada escolar, la campaña de promoción deportiva, las actividades de los fines de semana en el Pinar de Castellón, y la programación de unos cursos de esquí, son las actividades más importantes que para este año ha programado la delegación de Deportes del Ayuntamiento de Castellón.

Fernando Ubeda, concejal de Deportes, explicó en qué van a consistir estas campañas deportivas y cómo funcionan.

La campaña de promoción deportiva municipal está ya en funcionamiento; va enfocada a la gente no federada y consiste en impartir una serie de clases de mantenimiento para adultos y una serie de promoción de deportes básicos enfocada principalmente para niños entre ocho y catorce años. La campaña de gimnasia de mantenimiento se está celebrando en seis centros y Fernando Ubeda manifestaba que había sido un éxito para la enorme participación que estaba teniendo.

La segunda gran campaña, sobre todo por lo que a su larga duración se refiere es la olimpíada escolar. Va enfocada, según manifestaba el concejal de deportes, para niños de la primera y segunda etapa de EGB. Abarca seis deportes, el baloncesto, el balonmano, voleibol, tenis de mesa, atletismo y ajedrez. La que ahora se inicie será la quinta edición de esta olimpiada escolar y además, según confirmaba Fernando Ubeda, este año van a ser Juegos de la Generalitat debido al pacto que ha realizado la Consellería con el Ayuntamiento. Los equipos campeones disputarán una fase provincial y posteriormente la fase regional.

La participación en las olimpíadas escolares ha ido en aumento. Según las cifras facilitadas por Fernando Ubeda, en la primera olimpíada tomaron parte 82 equipos, en ésta van a participar 280 equipos.

Actividades en el Pinar

Las actividades que está previsto que se realicen los sábados en el Pinar consisten en footing y gimnasia, para lo cual, una vez al mes, toda la gente que lo desee dispondrá de una serie de profesores que les van a dirigir en unas clases en el circuito natural que se ha marcado en la zona del hotel del Golf.

En cuanto a los cursos de esquí, se realizarán por segundo año consecutivo. El primer año, según Fernando Ubeda, fue un éxito por la cantidad de gente que tomó parte. La gente aprendió a esquiar y estaba destinado para niños desde los siete años y para adultos sin límite de edad. Este año se espera realizarlo en la segunda semana de Pascua, la estación no está todavía decidida, aunque se desea que sea la misma, Port del Compte.

A.V.

Tercera División de Baloncesto

El Benicarló recibe en su cancha al Burriana

En Segunda División destaca el partido que deben de jugar el Castellón, cuarto clasificado, a un punto del líder y el BVA Woody, segundo clasificado y con los mismos puntos del equipo Esclavas de Alcoy que encabeza la tabla. Un partido muy interesante que debe de dar la medida de las castellonenses de cara al final del campeonato. Su victoria en la cancha del Moncada, clara y sin ninguna duda, les debe de dar tranquilidad ante este encuentro.

Por su parte las benicarlandas, cada vez más asentadas en esta nueva categoría y tras vencer con claridad a las colistas del grupo, viajan hasta Aldaya, equipo que tan solo ha ganado un partido, y por la mínima ante el Castellón. Esta referencia hace que el partido se presente difícil para las benicarlandas pues las castellonenses tienen más experiencias en la categoría.

Tercera División

En la Tercera División se inicia este fin de semana la segunda vuelta, con dos equipos provinciales arriba en la tabla, Benicarló y Villarreal y los otros dos en la cola.

El Benicarló recibe en su cancha al Burriana, un equipo al que ya consiguió ganar en el partido de ida por una sola canasta 68-70. Los hombres de Vicente Marzá cada día están mejor y deben de conseguir los dos puntos ante este rival provincial que no se acaba de hacer a la categoría nacional. Hace dos temporadas ganaron los benicarlandos por 72-42.

El Villarreal tiene desplazamiento hasta Burjasot, donde el Andros se está mostrando bastante fuerte en su cancha. Un partido nos debe de dar el poderío actual del equipo amarillo, ya que dos puntos les serían muy importantes de cara a la clasificación final de esta primera parte de la temporada. Hace dos temporadas victoria del Villarreal por un contundente 46-76.

El Vall de Uxó juega en casa y recibe a un irregular Sagrados Corazones, capaz de encajar fuertes resultados y de poner en apuros a equipos superiors. En el partido de ida el Vall de Uxó cedió los dos puntos por sólo nueve tantos, por lo que esperamos que consigan el domingo su primedra victoria en la temporada.

Por último el Don Bosco recibe al Puerto de Sagunto, que vuelve a viajar tras su fuerte derrota encajada en Benicarló. Los colegiales se están mostrando muy fuertes esta temporada y también aspiran a jugar la liguilla de ascenso, pero si los portuenses llegan con todos sus efectivos les pueden poner las cosas muy difíciles e incluso devolverles la pelota del partido de ida. Por 73-68 ganó el año pasado el Puerto de Sagunto.

José Vicente Ferrer

Fútbol local

Resultados

Adheridos 1ª categoría

Barquillo, 1 - E. Fábrega, 3
R. Milián, 0 . Barranquet, 0
Selma Jr., 1 - Tombatossals, 0
A. Levantina, 0 - Algi, 3
Huracán, 0 - S. Limac, 2
D. Castelló, 2 - Sequiol, 1

Adheridos 2ª categoría

Les Forques, 0 - Chiclana, 0
Asorcas, 1 - C. Vives, 0
Idhao, 4 - Oasis, 1
R. Sorribes, 1 - B. Roca, 2
L. Josna, 2 - Escarlake, 0
C. Babiloni, 1 - Ribalta, 0

Juveniles

C. Babiloni, 0 - Roda A, 10
Sequiol, 3 - Taxida, 2
D. Olimpia, 0 - Polígono, 3
Oropesa, 1 - Selma Jr. B, 4

Clasificaciones

Adheridos 1ª categoría

Algi	6
Selma Jr.	4
S. Limac	3
Barranquet	3
D. Castelló	3
R. Milián	3
A. Levantina	3
Cervantes	2
Exc. Fabrega	2
Barquillo	2
Huracán	2
Sequiol	1
Churruca	0
Tombatosals	0

Adheridos 2ª categoría

Idaho	5
Asorcas	4
C. Babiloni	4
R. Sorribes	3
Fore-Ut	2
Les Forques	2
Bar Roca	2
L. Josna	2
Escarlake	2
Ribalta	2
Chiclana	1
Bar Oasis	1
Cer. Vives	0

Juveniles

Roda	5
Polígono	5
Selma Jr. B	4
Spórtimg B	3
S. Cristóbal	3
Sequiol	3
Roda B	2
Taxida	2
C. Babiloni	1
Castellón B	1
D. Olimpia	1
Oropesa	0
San Pedro	0

Proxima jornada

Adheridos

Fore-ut-Les Forques: 15 (sábado)
B. Roca-Lanas Josna: 16 (sábado)
Escarlake-C. Babiloni: 17 (sábado)
Ex. Fabrega-Usia: 9 (domingo)
Barranquet-Selma Jr.: 10 (domingo)
Churruca-R. Milián: 11 (domingo)
Tombatosals-A. Levantina: 12 (domingo)
Algi-Huracán: 13 (domingo
Cervantes-Barquillo: 9 (domingo)
S. Limac-D. Castelló: 10 (domingo)
Chiclana-Asorcas: 11 (domingo)
C. Vives-Idhao: 12 (domingo)
Oasis-R. Sorribes: 13 (domingo)

Juveniles

Castellón C-Polígono: 16.30 (sábado); Bovalar II
D. Olimpia-Taxida: 9 (domingo)
Sequiol-Roda B: 10 (domingo)
Oropesa-San Cristóbal: 11 (domingo)
San Pedro-Selma Jr.: 12 (domingo)
Spórting B-Roda A: 13 (domingo)

■

El joven gran maestro de ajedrez, Gary Kasparov, de 21 años, retador oficial del campeón del mundo, Anatoli Karpov, pidió hoy y obtuvo un nuevo aplazamiento de la serie que decide en la actualidad el título.

Kasparov remite así hasta el próximo domingo, día once, el inicio de la partida 23 del enfrentamiento entre los dos grandes maestros soviéticos.

Karpov gana por el momento por cuatro victorias a cero, obtenidas en las primeras nueve partidas, tras las que se ha sucedido ininterrumpidamente el resultado de tablas.

El título recaerá sobre el jugador que obtenga seis victorias, sin límite de partidas.

Los dos contendientes habían convenido reiniciar hoy, viernes la serie, dejando así libres las jornadas festivas del 67 aniversario de la revolución rusa, pero el aspirante ha utilizado por tercera y última vez su derecho a solicitar un aplazamiento en el primer grupo de 24 partidas.

PARA VER EL FUTBOL POR LA RADIO SIGA ESTA RECETA

COMPOSICION:
Honestidad, Verdad, Valentía, Profesionalidad y Oportunidad.

EXCIPIENTE:
Un brillante equipo de colaboradores trabajando en la Primera Cadena de Radio totalmente privada en España.

POSOLOGIA:
Tómelo hoy, a partir de las SIETE de la tarde, para ver los super-choques de

Baloncesto:
Caja Ronda - Barcelona
Forum Filatélico - Cacaolat
y conexión con todos los partidos de la quiniela.
Y siempre, a las 12,00 horas en "Supergarcía en la Hora Cero", en la repetición de "Supergarcía" a las 5,30 h. y todas las mañanas, cinco minutos diarios, con los "Comentarios de José María García" en "El primero de la mañana".

La Radio Comercial Bien Hecha.

Castellón, 91.2

(c) Ministerio de Cultura 2007

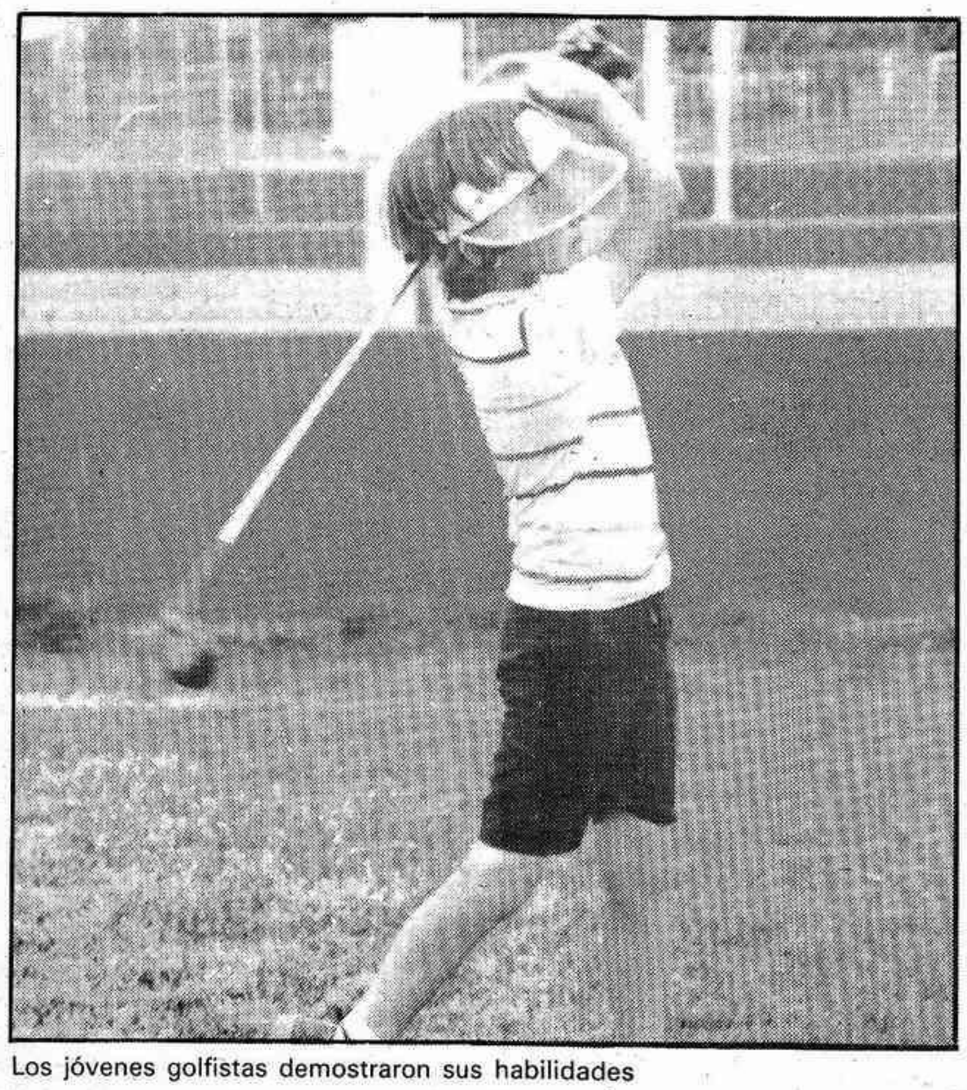

Los jóvenes golfistas demostraron sus habilidades

Golf

Se celebró el trofeo «Delegado de infantiles»

El día 4 y bajo el patrocinio del delegado de infantiles del club de golf costa de Azahar, Vicente Chuliá, se celebró el trofeo «Delegado de infantiles» habiéndose previamente formado tres grupos por edades.

Los de edad superior a los once años iniciaron el recorrido en la disputa de dos trofeos a lo largo de 18 hoyos, mientras los nueve, diez y once años, lo hacían a 9 hoyos, y una tercera prueba para los inferiores a nueve años de edad, a cinco hoyos, siendo la modalidad para todos ellos la de «Medal-Play».

Se pudo observar entre todos los participantes, que pese a sus pocos años, una gran calidad en la práctica del golf, y en alguno de ellos superior incluso al poco tiempo que llevan practicando este bello deporte, deshaciendo por tanto la teoría de que el golf es deporte para personas formadas.

Una vez finalizados los recorridos, se apreciaron estos resultados.

En 18 hoyos:

Primero.– Vicente Chuliá, con 68 golpes.

Segundo.– Nuria Chuliá, con 69 golpes.

Tercero.– Vicente Montesinos, con 72 golpes.

Cuarto.– María Casal, con 83 golpes.

En 9 hoyos:

Primero.– Juan Corral, con 32 golpes.

Segundo.– Vanessa Vignali, con 34 golpes.

Tercero.– Juan M. García, con 40 golpes.

Cuarto.– Enrique Dauffi, con 40 golpes.

En 5 hoyos:

Primero.– Carlos García, con 20 golpes.

Segundo.– Luis Dauffi, con 27 golpes.

Tercero.– Javier Jiménez, con 31 golpes.

Cuarto.– Francisco Jiménez, con 31 golpes.

A las 6 de la tarde les fue servida una suculenta merienda a todos los niños y niñas participantes, con posterior entrega de trofeos a los vencedores, que fue realizada personalmente por el presidente del club, Trinitario Betoret y con la asistencia del presidente del comité de competición, Reverter Olive, delegado de infantiles, Chuliá Esteve, capitán de campo, Salazar Vilarroig y otros directivos presentes en el acto.

En resumen una jornada memorable para nuestros pequeños golfistas y para cuantos mayores presenciaron la ilusión y alegría de los protagonistas.

Escuela de tenis

Como consecuencia de haberse iniciado los preparativos para la iniciación de las próximas competiciones a celebrar en breves fechas dentro del ámbito provincial organizadas por la delegación de tenis, la escuela de tenis del Club de Golf «Costa de Azahar», aparte de haber empezado sus actividades educativas en esta especialidad a partir del día 6 de octubre del corriente año, y previa la oportuna selección de aquellos alumnos con más alto nivel técnico, ha formado sendos equipos de infantiles y alevines, que ya el sábado día 3 del actual mes, y bajo la dirección del profesor titulado, José Romero, celebraron un Inter-Club amistoso, en nuestras instalaciones, enfrentándose al Club de Tenis Benicarló, cuyo resultado fue totalmente favorable a nuestros jugadores con un total de 15 partidos a 4.

Con ello se pretende incitar a los niños para que manifiesten su interés e ilusión en esta clase de actividades, y se superen en cuantas enseñanzas reciben de su profesor.

Tormo abandonó ayer la clínica Valle Hebrón

Ricardo Tormo abandonó ayer a mediodía la residencia sanitaria del Valle Hebrón, con un permiso de 15 días, durante los cuales permanecerá en su domicilio en la localidad valenciana de Canals.

Ricardo Tormo seguirá en su domicilio con sus ejercicios de recuperación y, pasados estos días, volverá a Barcelona para someterse a una nueva intervención quirúrgica.

La operación le será realizada en su rodilla derecha y al mismo tiempo se le practicará un nuevo trasplante de piel, con el fin de que gane más flexibilidad.

Tiro de precisión

Los trofeos Regularidad entran en su recta final

En la Galería de Tiro del Círculo de Cazadores «San Huberto» de Castellón continúan celebrándose las tiradas sus trofeos a la regularidad, ya en su recta final, con los siguientes resultados por modalidades.

Tiro rápido

La quinta tirada de este trofeo, patrocinado por Armería Colom, para pistola de nueve milímetros, ofreció un reñido duelo por las primeras posiciones con empate final a 314 puntos entre José Aldabas, que tiró muy seguro; y Juan Cerván, que superó varias interrupciones del arma, apuntándose ambos los mejores parciales con 160 en 10 segundos y 162 en 8, respectivamente. Las siguientes plazas fueron para José Aznar y Eduardo González, con 301, y Francisco Urbea, con 296.

A falta de una tirada, Aznar, Aldabas y Colom encabezan la clasificación, con opción para varios tiradores más.

Velocidad siluetas

En la sexta tirada de esta modalidad olímpica para pistola calibre 22 los tiradores de las primeras categorías estuvieron por bajo de sus posibilidades, con un empate a 277 puntos para el primer puesto entre Roberto Ordoñez y Francisco Urbea, seguidos a un punto por José Aznar, mientras que en segunda también empataron Ramón Paris y Juan Carván, con solo 244. En tercera por contra, destacaron Manuel Ordoñez y José M.ª Muñoz, que consiguieron unas excelentes marcas de 263 y 260 respectivamente, siendo tercero José Vives con 246.

En la general ocupan los primeros puestos Milanes, R. Ordoñez y Urbea, en primera Cerván en segunda Muñoz, M. Ordoñez y Vivas, en tercera.

Match Olímpico

En jornada aplazada del día 15 de agosto, se disputó la tercera de la regularidad de esta modalidad olímpica de la precisión pura para carabinas calibre 22, apuntándose Fernando Sánchez el triunfo con 559 puntos, siendo segundo Manuel Castillejos, con 557, en un destacado debut en este tipo de armas, y tercero Francisco Bernardino, con 545, mejorando paulatinamente con su nueva arma.

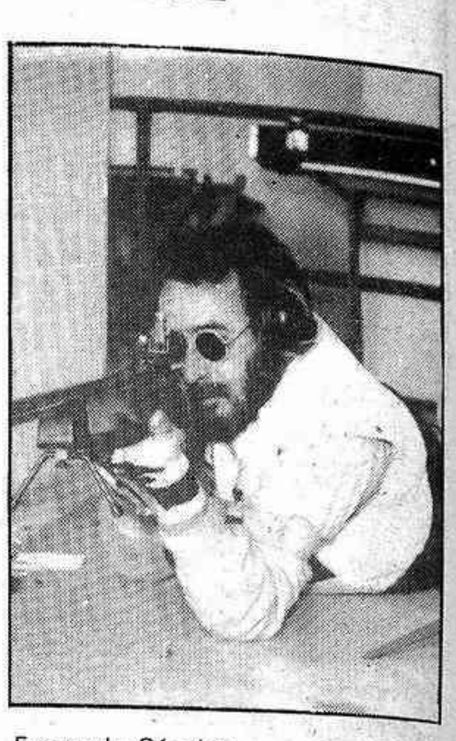

Fernando Sánchez

En miras abiertas Ramón Paris consiguió imponerse a Francisco Arteaga, con una buena tirada de ambos, por 582 a 575.

La general, a falta de una tirada, presenta a Paris como favorito, seguido por Sánchez y Castillejos, en match, y Arteaga y Gales, en miras abiertas.

J. C.

Liga Local de fútbol sala

El Ferrys, tras su victoria con el Ceinca, consolida su liderazgo en la categoría

En la quinta jornada de esta Liga Local de fútbol sala, disputada durante el pasado fin de semana se han dado los siguientes resultados:

Primera División:

Ceinca, 0; Ferrys, 3: (Arcadio, Murría 2).

Radio CS, 0; Supama, 2: (Balaguer, Sirera).

Serpapel, 5: (Sos 3, Agut, Sos S.); **Lubasa, 2:** (Edo, Archilés).

Opinysa, 2: (T. De la Rosa, Huertas); **R. Peris, 2:** (Víctor, Peris).

A. Ramón, 8: (Tejedor 5, Pardo, Roca, Maestro); **Ceradex, 1:** (Barberá).

Pol. Municipal, 4: (Alvarez 3, Gómez); **La Casera, 0.**

F.P. Izquierdo, 2: (Agut 2); **Ford Prades-Disco Swim, 5:** (Catalá 2, Querol, Torrent, Aguilella).

El Ferrys, tras su victoria frente al Ceinca, consolida su liderazgo en esta Primera División, destándose dos puntos ya, sobre su más inmediatos seguidores, el Opinysa y el R. Peris, que se enfrentaron entre sí, en un reñido partido

Asimismo, el Ceradex, farolillo rojo en la clasificación, es goleado una vez mas, en esta ocasión por los chicos de A. Ramón, bien dirigidos por Miguel.

Clasificación:

1. Ferrys, 9 puntos; 2. Opinysa, 7; 3. R. Peris, 7; 4. Ford Prades-D. Swim, 7; 5. Serpapel, 7; 6. Supama, 6; 7. A. Ramón, 5; 8. F.P. Izquierdo, 4; 9. Luis Batalla, 4; 10. Pol. Municipal, 4; 11. La Casera, 3; 12. Radio CS, 3; 13. Ceinca, 2; 14. Ceradex, 0.

Segunda División A:

Tododeporte, 2: (Gorriz, Gabi); **Bar Plaza, 0.**

Matex Ib., 0; Dymsa, 3: (Abad 2, Martí).

Brother B, 0; Materiales J. J., 7: (Estrada 4, Ramos 3).

G. Blanca, 4; (Beltrán 3, Ricardo); **Asorcas, 4:** (Dolz 2, Herráez, Castell).

Bomberos, 3: (Gual 2, Muñoz); **Tecnoclima, 4:** (Gómez 2, Chabresa, Fabregat).

Clausell, 7: (Marmaneu 2, Roca 5); **F.P. Izquierdo B, 3:** (González 3).

El Materiales J. J., tras su victoria por un contundente 7-0, frente al Brother, mantiene su merecida imbatibilidad, sin haber cedido un sólo punto en lo que va de liga.

Por otro lado, el Dymsa venció sin dificultades a un Matex Ib. que, no llega a encontrar el hilo en esta liga. Asimismo, hay que destacar el jugador del Clausell, Roca, por los cinco goles conseguidos, frente a los pupilos del Izquierdo B, que no pudieron detenerlo.

Clasificación:

1. Materiales J. J., 10 puntos; 2. Dymsa, 8; 3. Clausell, 6; 4. Bar Plaza, 5; 5. Brother At., 4; 6. Gallina Blanca, 4; 7. Matex Ib., 4; 8. Tecnoclima, 4; 9. Asorcas, 3; 10. Atlas Tododeporte, 3; 11. F.P. Izquierdo B, 3; 12. Bomberos, 2.

Segunda División B:

Olimpya, 3: (López 2, Marzá); **Pol. Municipal B, 2:** (Bremes, Ubeda).

Taugres, 0; G. Hispano, 5: (Motelo 2, Andreu, Edo, Castell).

A.F.S.S., 5: (Agustí 2, Gurrea, 2, Balaguer); **Concast, 2:** (Falomir 2).

La Paella, 4: (Rodríguez, Serrano, Sales, Grolino); **A. Escribano, 5:** (García 2, Abril, Dolz, Prades).

L'Abeller, 5: (Artuñedo, 4, Alemany); **Santos, 5:** (Grao 2, Urrea).

Derrota del líder, imbatido hasta esta última jornada, frente al AFSS que al parecer se encuentra en un buen momento de juego. Asimismo, el equipo de L'Abeller, gracias a su buen jugador Artuñedo, que consiguió 4 goles, derrotó en un partido muy disputado, a su oponente, el Santos.

Por otra parte, La Paella sigue sin levantar cabeza en el campeonato. Esperamos que, próximamente, se recuperen del bache los chicos de Benicasim.

Clasificación:

1. Concast, 8 puntos; 2. A. Escribano, 7; 3. A.F.S.S., 6; 4. L'Abeller, 6; 5. D. Olimpya, 6; 6. Santos, 5; 7. Taugrés, 5; 8. G. Hispano, 4; 9. Pol. Municipal B, 1; 10. La Paella, 0.

Hasta aquí llega la información de esta semana. Esperamos poder estar puntuales, de nuevo, la próxima semana para ofrecerles más detalles de esta Liga Local de fútbol sala.

Xavier Armengol

Interviu-Lloyds se enfrentará al Volvo-Burriana mañana a las doce

Como consecuencia de la quinta jornada de la división de honor de fútbol sala, el Interviu-Lloyds se enfrenta al Volvo-Burriana F.F. El encuentro tendrá lugar a las doce horas de mañana en el pabellón municipal de Burriana. El encuentro despierta gran interés ya que el Interviu –máximo aspirante a conseguir por quinta vez consecutiva el campeonato de España–, se enfrenta a un Volvo que resucita del letargo en el cual estaba sumido. Su última actuación, anotó muestras de un equipo más compacto. A destacar por parte del Interviu, la actuación de sus dos grandes figuras brasileñas: Ricardo y Mauro. Este último calificado como el Maradona del balón pequeño. Se espera gran afluencia de aficionados para el encuentro de mañana. Se les recuerda a los aficionados de Castellón que podrán adquirir sus entradas durante esta mañana de diez a doce horas en Volvo Secupiva, sita en avenida Pérez Galdós.

(c) Ministerio de Cultura 2007

El anuncio más pequeño en una sección muy eficaz.

ANUNCIOS CLASIFICADOS de Mediterráneo

CADA PALABRA: 25 Ptas.
Mínimo 10 palabras

ALQUILERES

ALQUILO BAJO comercial 75 m.² muy acondicionado. Telf. 20 14 68.

SE ALQUILA despacho 12.000 Ptas. mensuales. Tel. 21 44 69

ALQUILO LOCAL apto para pub o restaurante. Trato directo. 22 50 26.

MARCOS

CHIMO BERNAT taller marcos, oferta lienzos, láminas. Sagasta, 25, Castellón.

MOTOCICLETAS

AUTOMOTOR-SUZUKI motocicletas 550, 750, 1100. Pérez Galdós, 5.

HONDA PX-50 con arranque eléctrico. Desde los 14 años. Un año garantía total. Facilidades. Concesionario Quintana Motos. Ribelles Comín, 3. Tel. 21 69 23.

¡OCASION! vendo moto Puch 74, en perfecto estado. Económica. Verla en: Talleres Palmieri. Pintor Sorolla, 10. Castellón.

AUTOMOVILES

CENTRO DE OCASION
TODAS MARCAS

Modelo y Mat.	En miles
Seat 127, CS-G	285
Peugeot 505 SR, CS-I	850
Alfa Romeo, CS-H	580
Seat 127, CS-F	250
Renault 5 GTL, CS-D	315
Citroën Dyane 6, CS-J	325
Fiesta N, CS-F	330
Renault R-5 TS CS-D	315
Seat Ritmo Diésel, CS-I	690
Seat 131-1.6 S. Mira, V-AJ	480
Ford Fiesta L, CS-I	425
Ford Fiesta S 1.1, CS-G	380
Seat Ritmo 75 CLX, M-EL	475
Fiesta Sport 1.3, CS-G	415

Abierto sábados por la mañana

LUIS PRADES, S.A.
Avda. Vall de Uxó, 25
Tel. 21 55 11 - CASTELLON

SE VENDE Jeep. Marca Ebro. Precio a convenir. Telf. 21 35 81.

OPORTUNIDAD vendo Lancia Prisma, con 3.500 km. Telf. 23 73 34 a partir 8 tarde.

PARTICULAR VENDE Land-Rover ligero, capota de fibra, 43.000 Km. Tel. 22 10 27.

AUTOMOTOR Puch Suzuki ofrece nuevos modelos con su automático Maxi. Venga, pruébelo, Pérez Galdós, 5, junto Plaza Toros.

AUTOMOTOR accesorios todas marcas motos. Ofertas semanales. Pérez Galdós, 5.

MARZA, S.L.

SISTEMA VEHICULO DE OCASION
RED SEAT LA GARANTIA MAS FUERTE

SEAT Audi

PLAZA PAIS VALENCIA, 14 FRENTE IGLESIA SAN FRANCISCO. Tel. 21 77 99 CASTELLON

Marca y modelo	Matrícula
Seat Panda Marbella	CS-K
Seat Panda 45	CS-I
Seat 131-2.500 Sofim	CS-I
Ford Escort 1.3 L	CS-J
Renault 5 TL	CS-C
Seat Fura 3 p.	CS-K
Ford Fiesta 1.100	CS-H
Citroen GS X-3	CS-G
Lancia HPE	CS-H
Renault 12 S. Familiar	CS-D
Seat Ritmo 75 CL	CS-H
Seat 127 2 p.	CS-G
Seat 124 Diésel Sava	CS-G
Furgoneta Sava J-4	CS-J
Seat 131 Familiar	CS-J
Citroen GSA	CS-I

COLOCACIONES

NECESITO SEÑORA Srta. interna, de 25 a 50 años, que sepa cocinar, responsable, con informes. Buen sueldo según valía. Interesadas presentarse en DAMA Publicidad. Asensi, 6.

FRINE ALTA COSMETICA, selecciona Señoras y Señoritas para cubrir puestos de Asesoras y Consejeras en Castellón. Interesadas escribir: Laboratorios Friné, S.A. Apartado de Correos 14.178. 28080-Madrid.

BINGO Casino Antiguo Cardenal Costa, 10. Castellón. Necesita locutores o locutoras vendedores, 19 a 21 horas.

SE OFRECE chica para pintar cerámica a mano. Telf. 21 42 14 - 22 58 25.

PERSONAL ambos sexos de 18 a 35 años, trabajo todo el año. Cobro diario. Presentarse lunes y martes de 10 a 1,30, Calle Fola, 33-3.º-5.ª.

NAUTICA

SATRA Mercuy Motores fuera borda distribuidos por Satra, amplias facilidades para la compra. Potencias de 3,6 a 225 CV.

SATRA mercado de ocasión vehículos industriales también abierto sábados por la mañana Satra, Avda. Valencia, Hm. 62,800 Castellón.

PATRONES de yate comienzo curso 28 noviembre a 20,00 horas. C/ Sebastián Elcano, 2. Grao. Exámenes abril.

COMPRAS

COMPRAMOS ORO En piezas usadas. Precio por gramo 1.2001.400 ptas. Pago contado. Enmedio, 43 Castellón

COMPROR compramos oro, joyas y papeletas Monte Piedad, peso exacto, precio insuperable. Primero compruébelo, luego visítenos. C/. Navarra, 45-1.º

BOTIGA DE L'OR compramos oro, joyas, papeletas. Rey Don Jaime, 74.

COMPRO oro, joyas. Alvaro paga mejor. Diariamente, San Pascual, 64, Villarreal.

HUESPEDES

CASA PARTICULAR desea huéspedes. Tel. 20 24 18. Avda. Casalduch 42-1.º

ENSEÑANZA

ACADEMIA ALMI Informática. Mecanografía: 44 horas, 280 pulsaciones. Contabilidad. Taquigrafía. Secretariado. Administrativos. Idiomas. Oposiciones. Trinidad, 5. Telf. 22 49 31.

ESTUDIANTE PSICOLOGIA, imparte clases todos los niveles enseñanza con dedicación y éxito. Teléfono 20 14 31.

ACADEMIA MARTI Oposiciones, taquigrafía, mecanografía, secretariado, administrativos, contabilidad, P. G. C. Alloza, 29. Tel. 21 12 95.

VARIOS

SE OFRECE cocinera externa o asistenta de 9 a 5. Razón Capilla de la Virgen del Carmen. Benicasim.

VENDO cachorros Dogo alemán. Razón: Teléf. 23 05 01.

TRASPASOS

SE TRASPASA zapatería en calle Herrero, por no poder atender. Teléfono 20 54 19.

SE TRASPASA local muy acondicionado, 290 m.² en Burriana. C/ Gral. Primo de Rivera. Razón Telf. 21 09 66.

SE TRASPASA verdurería calle Jover, 23, buena clientela, por no poder atenderla.

CARNICERIA se traspasa. Llamar teléfono 20 70 56, horas de trabajo.

SE TRASPASA cafetería Malagueña. O Tasca Marcelo, razón la misma. C/ Juan Ramón Jiménez.

TRASPASO LOCAL barato, Paseo Morella. Telf. 20 52 17.

SE TRASPASA bar en Castellón, céntrico. Llamar al teléfono 66 01 62.

VENTAS

SE VENDEN 3 naves industriales en el Polígono Mijares juntas o por separado con 653 m² cada una. Razón Teléfono 56 02 42. Almazora

OROPESA DEL MAR. Primera línea playa. Villas Los Arcos II. Venta 3.175.000 ptas. Facilidades 20 años. Tel. 20 51 99. Horas oficina.

VENDO PISO de lujo, 200 metros cuadrados útiles. Tfo. 23 52 06 ó 30 16 51.

SE VENDE piso en Navarra-Park, garage, calefacción central, Plaza del Real Telf. 21 25 00.

LOCALES en Mercado del Lunes de 65 a 1.500 m.². Area promocionada. Mucho porvenir. Informan Telf. 21 27 11.

CENTRO-COLON Rey D. Jaime esquina a Colón. Locales, oficinas, consultorios. Informa Telf. 21 25 00.

LOCAL COMERCIAL 40 m.², piso 4 dormitorios, zona Fadrell. Nuevo. Precio 7 millones. Facilidades 15 años. Tel. 22 04 04.

OCASION Playa Oropesa. Ventas apartamentos, bungalows, estudios, desde 1.650.000 Ptas. Alquileres: Modesto Beltrán. Tel. 31 02 18.

OCASION vendo 2 hanegadas marjalería. Buena situación. Teléfono 22 78 72.

VENDO PISO Avda. Casalduch, precio 1.800.000,— Ptas. Telf. 22 04 04.

PARCELA 750 m² camino Serradal Benicasim, rellena, ocasión 22 19 23.

VENDO PARCELA Urb. «La Parreta», admito apartamento/piso a cambio. Telf. 22 04 04.

PISOS muy baratos, llaves mano, zona Cremor, muchas facilidades. Telf. 22 04 04.

JAMAICA, apartamentos playa Benicasim, nueva construcción. Garantía Luis Batalla. Telf. 22 04 04.

LOCALES COMERCIALES sin entrada, 25.000,— ptas./mes. Zona Rafalafena. Telf. 22 04 04.

COSTA RICA, apartamento playa Benicasim, 3 dormitorios, trastero, piscina, etc. 3.500.000,— Ptas. Telf. 22 04 04.

OROMAR, apartamentos playa Oropesa del Mar, piscina, tenis, etc. Muchas facilidades. Telf. 22 04 04.

SE VENDEN despachos para oficina, consultas médicas o comerciales, calle Alloza 6 y 8, semiesquina a Ruiz Zorrilla. Y entresuelo para el mismo fin en Plaza Pescadería, n.º 9, frente Ayuntamiento. Razón: Teléf. 22 42 55.

APARTAMENTO Playa Benicasim desde 27.000'— Ptas/-mes. Garantía Luis Batalla. Tel. 22 04 04.

¡OCASION! vendo villa con parcela, buen precio. Situación Las Pedrizas. Teléfono 20 54 19.

SE VENDE o alquila almacén 630 m.², bien situado en Almazora. Razón: Tel. 56 00 80.

VENDO APARTAMENTO 180 m.² con jardín, playa del Pinar Grao. Telf. 23 22 01.

VIVIENDAS 120 m.² útiles. 2 plazas de garage. Trastero. En régimen de comunidad. Precio de costo. 4 únicas viviendas. Informa INMOCAS, Tel. 21 70 87.

VENDO ALQUERIA 3.000 m.² Grao Castellón. Partida A Patos luz y agua. Telf. 23 22 01.

LOCALES hasta 300 m.² Padre Vela, 15, junto Parque Ribalta. 21 06 69.

SE VENDE piso calle San Luis, planta sexta, semi nuevo, 90 m.², cuatro habitaciones, comedor, cocina, baño y aseo, se dejará vacío en diciembre-enero 1985. Teléfono 23 08 42.

VENDO piso Benicasim, 1.ª línea de playa amueblado, 3 dormitorios. Precio 2.350.000 Ptas. Tel. (945) 23 13 77.

VENDO dos pisos con plantas bajas. Zona Ctra. de Alcora. Tel. 21 30 08.

VENDO CHALET grande con 3.000m.², piscina, frontón, campo de tenis, jardín, y hay árboles frutales que no se termina la fruta en todo el año. Tel. 22 17 71, a partir 8 tarde.

VENDO PARCELAS con luz y agua, precios económicos. Tel. 22 17 71, a partir 8 tarde.

ALQUILO piso amueblado cerca Instituto y vendo piso ático en C/ Menéndez y Pelayo, 4 habitaciones, 1.500.000. Telf. 22 40 47.

APARTAMENTO 4 dormitorios; a estrenar, equipado todos los electrodomésticos. Préstamo al 14%. Tel.: 21 78 99.

PISO Parque Lidón, 140 m.², 5 dormitorios. Tel. 21 70 87.

PISO a estrenar, exterior, garage. 3.900.000,— ptas. Préstamo 15 años al 11%. Tel. 21 78 99.

APARTAMENTO en Torremar, 1.ª línea, 4 dormitorios. Tel. 21 78 99.

PISO a estrenar, 4 dormitorios, garage y trastero, 4.100.000 ptas. Préstamo 15 años al 11%. Informa INMOCAS. Telf. 21 70 87.

"SOLO UNA TARJETA MARCA LA DIFERENCIA"

FONDO DE LAS NACIONES UNIDAS PARA LA INFANCIA

unicef

¿Qué es el UNICEF?
Es el espíritu de los niños desnutridos, enfermos, minusválidos, analfabetos y víctimas de injusticias.
El UNICEF defiende a los niños del **mundo entero**, y elabora programas para mejorar la calidad de vida.

(c) Ministerio de Cultura 2007

El nuevo perfil de José Carreras

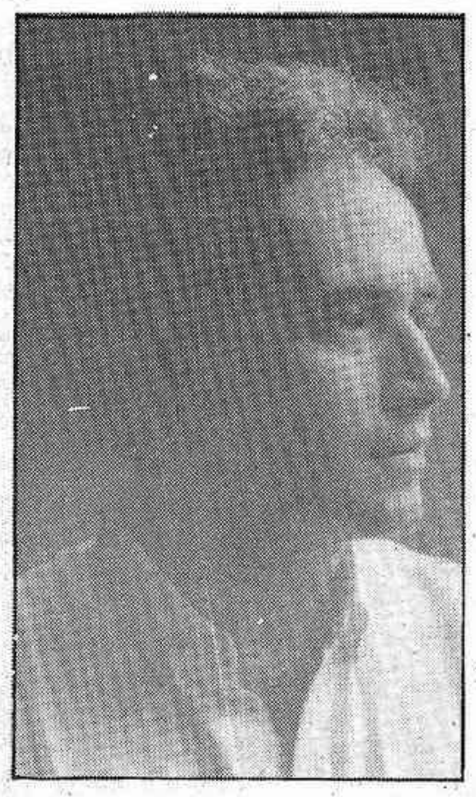

Hay ocasiones en las que se puede decir que el mundo del pop está de enhorabuena. Recientemente han sido noticia los grandes éxitos cosechados por el tenor José Carreras en los más importantes escenarios del mundo, ante los cuales la crítica especializada ha llegado a titularle como «el más grande tenor de todos los tiempos».

Por todo ello, adquiere categoría inusitada la noticia de que, José Carreras, acaba de grabar un LP de canciones inéditas titulado «Mi otro perfil», cuyas características y calidad no hacen más que confirmar todo lo que hasta ahora se ha dicho sobre él.

El disco, del que ya se prepara versión en inglés para su lanzamiento mundial, ha sido grabado en Londres y Madrid; en Londres se ha contado con la magnífica colaboración de la London Symphony Orchestra, actuando como ingeniero Luis Fernández Soria.

Todas las canciones que forman «Mi otro perfil», han sido creadas exclusivamente para él, habiendo sido compuestas por Antonio Parera Fons, quien también se ha responsabilizado de la producción, firmando las letras diferentes autores del prestigio de Manuel Vázquez Montalbán, José María Andreu y Luis Gómez Escolar.

«Mi otro perfil» ya está grabado; la joya musical estará ahora pronto en el mercado... ¡Vamos, que el pop está de enhorabuena».

Daniel Lloréns

La decadencia de «Mecano»

Después de tan solo dos álbumes en el mercado, la gente de «Mecano» ya no sabían por dónde salir ni qué camino escoger para sus nuevas entregas discográficas, y decidieron tantear el mercado lanzando un maxi con un interesante tema llamado «Japón», que no logró despertar la atención del consumidor de discos. Después del fracaso comercial de «Japón» el trío madrileño a editado un LP lleno de temas sencillos, facilones y comerciales al máximo. La tercera obra de larga duración de «Mecano» se llamá «Ya viene el sol» y es una prueba irrefutable de la decadencia del popular grupo, que con canciones como «Busco algo barato», «Hawai-Bombay», «Mosquito» o «No pintamos nada» no logran atraer a casi nadie, y tan sólo consiguen repetirse y aburrir al personal.

Homenaje a León Felipe

Para celebrar el centenario del nacimiento de León Felipe, la compañía discográfica Ariola ha editado un 1.p. que recopila grabaciones de muy diferentes artistas cantando poemas del extraño escritor.

El disco es una auténtica gozada para los que amamos la canción con texto, con sentido, con mensaje... las gargantas de Joan Manuel Serrat, Aguaviva, Luis Pastor, Adolfo Celdrán y Soledad Bravo, entre otros, se encargan de entregarnos toda la belleza de un ramillete de versos de León Felipe.

Hay que destacar que la voz del propio poeta nos recita una increíble composición llamada «Romero solo». Un disco único para coleccionistas y amantes de la poesía.

El día 13 en RTVE

Nuevo vídeo de los Jacksons

El próximo martes 13 de noviembre se estrenará en España en el programa de televisión «Tocata», el nuevo vídeo de los Jacksons escenificando la canción «Torture».

Un vídeo cuyo costè de producción ha superado los cuarenta millones de pesetas (250.000 dólares) y que tiene como máximo responsable a Jeff Stein, galardonado hace unas semanas por haber realizado el vídeo de «The Cars», que ha sido calificado por el canal americano MTV como el mejor vídeo musical del año.

«Torture» se filmó durante ocho días en los Astoria Studios (Qeens, New York) y los espectaculares efectos especiales son obra de Peter Wallach Productions.

Con un aire a los Indiana Jones y la especial participación de unos juguetes esqueletos, los Jacksons acreditan otra vez el poder de la imagen unida a la música en el actual desarrollo de la industria discográfica. Por otro lado, los Jacksons —con Michel al frente— continúan su impresionante gira americana, recorriendo durante este mes puntos tan importantes y difíciles como Atlanta, Miami, Houston y Los Angeles.

Lo mejor de Aute

«Canciones escogidas: Al Alba» es el título genérico de un álbum que reúne una docena de las más representativas canciones del polifacético Luis Eduardo Aute, durante la etapa que abarca desde 1973 hasta 1979. «Al Alba», «Autotango del cantautor», «Ahora sí, ahora no», «Del alguna manera», «Las cuatro y diez», «Los fantasmas», «De paso», «Queda la música», «Anda suelto Satanás», «De espuma» y «A por el mar» son los títulos que configuran este álbum. Lógicamente faltan temas tan notables de aquella época como «Nana a una niña fría» o «De par en par», pero si no están todas las que son, sú son todas las que están.

(c) Ministerio de Cultura 2007

Atención a la compra de vídeos usados

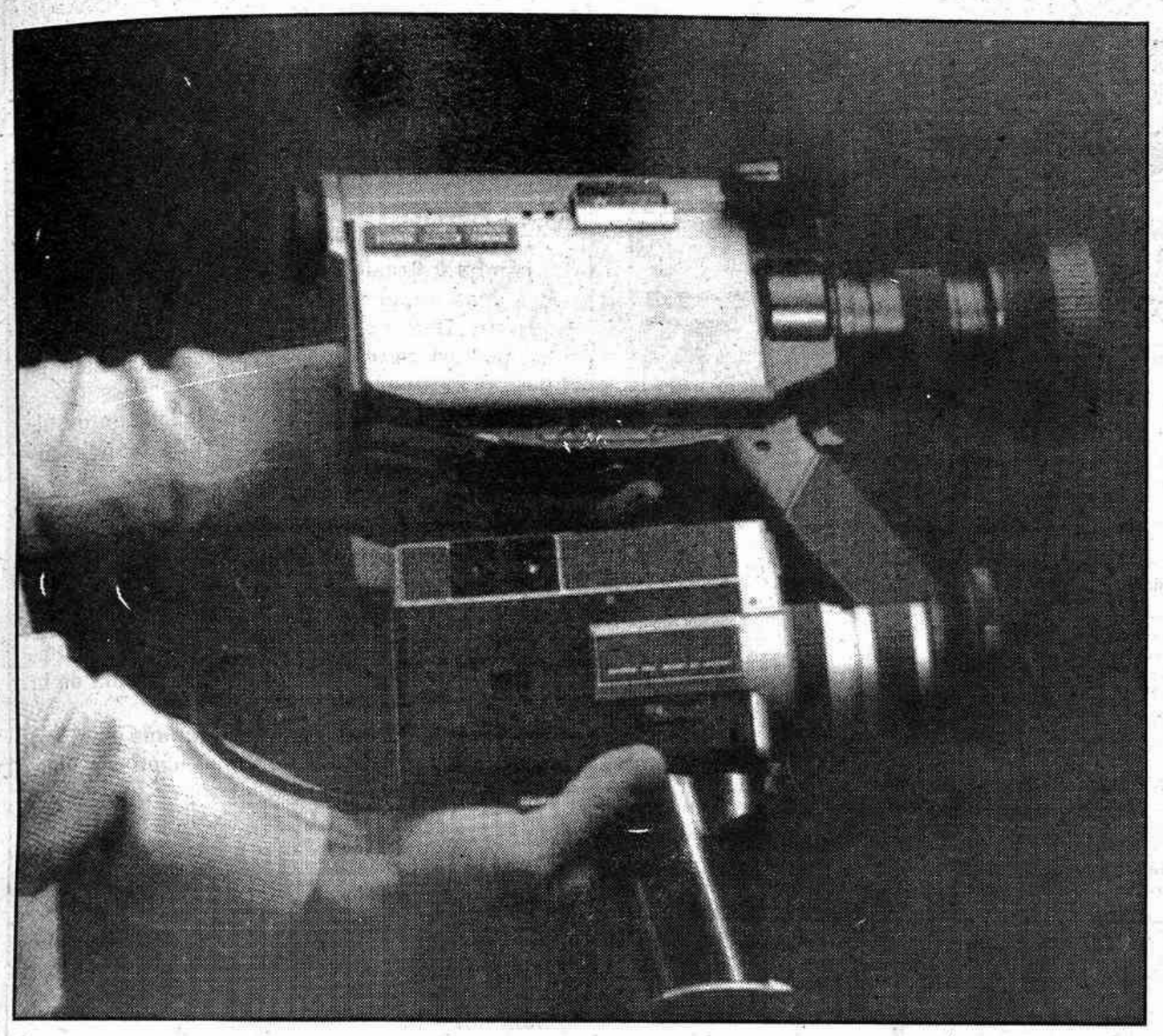

La continua investigación y fabricación de nuevos modelos en cualquier aparato electrónico, bien sea una cadena HI-FI, una máquina fotográfica, un televisor, un radio cassette o un ordenador, provoca una necesidad, para algunos, de puesta al día con relación a ese último modelo. Creándose eso que llamamos mercado de ocasión. De hecho ya se ofrecen cámaras y magnetoscopios de segunda mano, aludiendo a esa comprensible necesidad de actualizar sistema o modelo o bien aludiendo aquella frase de «los niños ya son mayores y no sé qué hacer con la videocámara ni a quién grabar».

El mayor problema que representa la compra de una cámara de vídeo de segunda mano es la inexatitud de las horas utilizada por su propietario. Sabido es que lo más importante de la vídeo-cámara es el tubo analizador que recibe la señal lumínica en un blanco («target») y, luego, un haz explorador transforma la luz en señales eléctricas. Pues bien, este tubo tiene una vida útil de 1.000 horas y agotado el tuvo analizador su cambio vale aproximadamente unas 50.000 ptas.

Es poco convincente el argumento del vendedor al decir que tan solo la ha utilizado para esporádicas grabaciones caseras. Ya que de su sabia utilización depende su buen cuidado y no de esas pocas cintas grabadas. Una videocámara aún sin grabar en la cinta, sigue funcionando su tubo analizador. Si para grabar una cinta de dos horas la cámara ha estado conectada al magnetoscopio durante todo el día, es natural que en el desgaste del tubo no cuente el resultado final de la cinta, sino el período inútil entorno a ella.

Y resaltar que una torpe utilización de la cámara es devaluar aún más su utilidad, por ejemplo; el enfoque de forma directa a una potente fuente luminosa puede quemar de forma irreparable el blanco, la utilización de la cámara en sistemas de televisión por circuito cerrado memoriza la escena en el blanco, transportar la cámara con el objetivo hacia el suelo puede producir que partículas del cátodo se depositen en el blanco y por tanto aparecer manchas en la imagen...

En cuanto al magnetoscopio, su mayor problema radica en los cabezales. Las partículas de aire (polvo, peluches, humo del tabaco, sales...) se mezclan con la humedad del ambiente y los óxidos de la capa magnética de la cinta. Estas partículas se depositan en las piezas claves del magnetoscopio: Entrehierro de las cabezas del vídeo, cabezas de audio y rodillos. Motivando unas claras pérdidas en la operación de registro como de reproducción. La vida útil del tambor portacabezas en condiciones óptimas de utilización, es de unas mil horas.

El bajo precio es siempre un factor importante, por no decir único, en la compra de aparatos usados. Con el material videográfico es importante, extremadamente necesario saber de quién y cómo procede el aparato.

Cooperativa de Enseñanza La Plana
«GRANS I MENUTS»
Beneficios para adquisición de Material Audiovisual
Moda Joven
NIGOL'S
ruiz zorrilla, 21 - teléf. 216905 - castellón
Nº 00951
LOTERIA NACIONAL
El portador interesa OCHENTA pesetas en el número
46771
del sorteo que se celebrará el día 21 de diciembre de 1984.
Depositario:
Cooperativa Enseñanza «La Plana»
C/. La Torta s/n - CASTELLON
Todo talón roto o enmendado será nulo. Caduca a los tres meses.

TODOS LOS CAMINOS SON BUENOS

La pura verdad, es que el precio de los aparatos videográficos, tanto como el de un magnetoscopio, una videocámara, un corrector de imágenes o el de un simple trípode no es cosa de unos cuantos billetes. Se dice que con la próxima fabricación nacional de licencias extranjeras, bajarán los precios.

Lo que sí es cierto, que esperar a que se cumplan estos pronósticos es restar días de disfrute y trabajo con este medio. Para que después suceda como con los televisores de color, que los hay que aún están esperando que bajen el precio para comprarse su Palcolor.

Poder llegar al disfrute de esta tecnología audiovisual a veces es casi imposible y a veces es cuestión de imaginación y de currelo. Hay un centro-escolar en esta ciudad que se ha lanzado a la venta de participaciones de Lotería Nacional, con el fin de recaudar fondos para la compra de material audiovisual. Vamos que se dejan el viaje de fin de curso para mejores días y ahora se meten de cabeza en el meollo de la enseñanza actualizada.

Por lo que se ve, la necesidad de una videocámara ya quita el sueño hasta los maestros, generalmente quitadores del sueño a los alumnos.

Cintas de alto grado (HG) para copias

En grabaciones con magnetoscopios portátiles en que posteriormente se piensa hacer editaje o simplemente la copia de una cinta, es conveniente utilizar cintas de alto grado (HG). Su precio no es muy elevado en comparación a las ventajas que aportan con su clara definición de imagen y mejor sonido.

En estas cintas se ha reducido considerablemente el tamaño de las partículas magnéticas, aproximadamente un 38% consiguiendo con ello incorporar mayor cantidad en la emulsión magnética.

Adicionalmente, dichas partículas también son alineadas en paralelo a la dirección de la cinta.

Las ventajas en la mejor reproducción del color proceden de novísimas técnicas de calandro.

Si en el auto-borrado que transcurre a cada pase del vídeo-cassette convirtiéndose la imagen más borrosa y nevada a mayor número de veces reproducida, se hace una comparación entre una cinta alto grado y otra normal Cromodioxid obtenemos una pérdida de 11% en la primera y de un 21% en la segunda después de 200 pases. Por lo que es muy considerable la mayor calidad de las cintas HG en su continuo contacto con los cabezales provocadores del paulatino envejecimiento de la viodeocassette.

Otra de las ventajas que representa la utilización de cintas de alto grado es su larga duración que se calcula en una media de 70 años siempre con un visionado no superior a los 400 pases y un almacenaje cuidado lejos de la humedad y altas temperaturas.

Hitachi y la tecnología MOS

Recientemente la firma Hitachi ha presentado su nuevo modelo de videocámara la VK-C 1500 a la que le ha introducido la nueva tecnología MOS —Metal Oxide Semiconductor— consiguiendo eliminar al tubo analizador CBT, imprescindible en cualquier otra videocámara, mediante los senores MOS. Paso importante que da esta nueva tecnología en esa difícil solución de la caducidad del tubo de rayos catódicos.

Se ha cuidado al máximo su diseño, consiguie ndo un reducido tamaño que recuerda a las pequeñas cámaras de cine Súper-8 e incluso su peso es inferior.

De sus características destacamos su resolución de 300 líneas, disponibilidad de funciones de ajuste continuo de blancos automático y manual. Iris automático y manual. Sensibilidad 30 Lux.

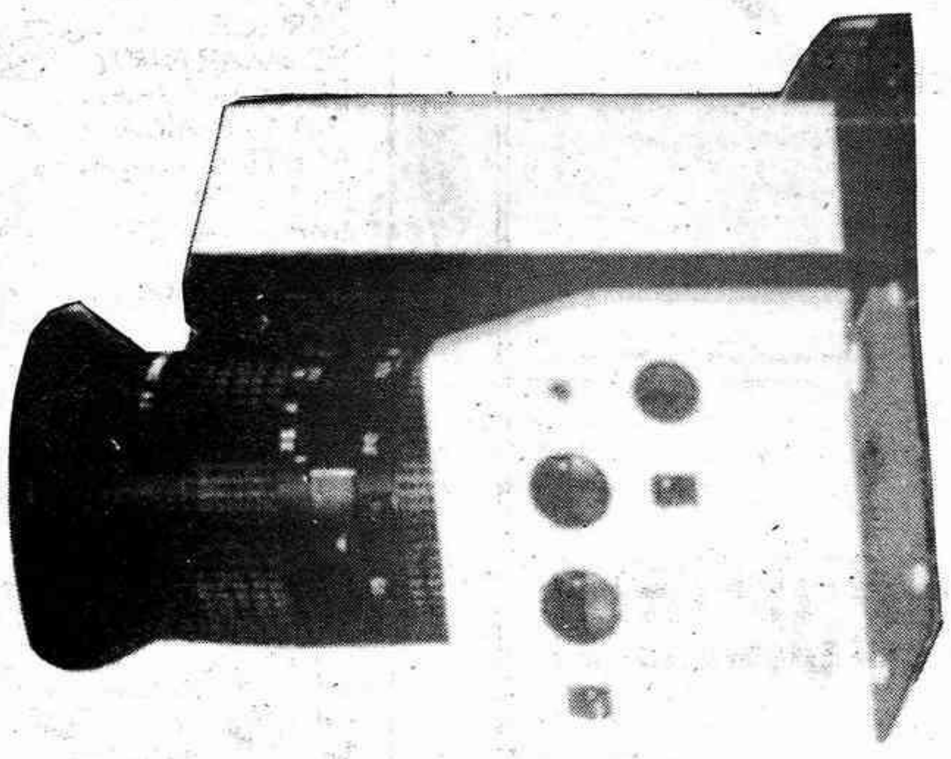

(c) Ministerio de Cultura 2007

HOROSCOPO PARA HOY

Aries (21 marzo a 20 abril)
SALUD.– Excelente.
TRABAJO.– Su individualismo se acentuará de forma peligrosa.
AMOR.– Noticias inesperadas.

Cancer (21 junio a 21 julio)
SALUD.– Buena.
TRABAJO.– Hoy habrá de llevar a cabo una difícil elección.
AMOR.– Su vida social pudiera crearle problemas en el terreno sentimental.

Libra (23 sept. a 22 oct.)
SALUD.– Muy buena.
TRABAJO.– Cierto asunto de tipo legal le mantendrá inquieto todo el día.
AMOR.– Las cosas saldrán como usted deseaba.

Capricornio (21 dic. a 19 ene.)
SALUD.– Excelente.
TRABAJO.– El pasado se interpondría en su camino y constituirá un obstáculo.
AMOR.– Sea prudente en cuestiones amorosas.

Tauro (21 abril a 20 mayo)
SALUD.– Mediana.
TRABAJO.– Cambio de programa.
AMOR.– No pierda los estribos con la persona amada.

Leo (22 julio a 21 ago.)
SALUD.– Excelente.
TRABAJO.– Aborde sus problemas económicos con un criterio más amplio.
AMOR.– Normal.

Escorpión (23 oct. a 22 nov.)
SALUD.– Resfriado.
TRABAJO.– Habrá de revisar y organizar sus proyectos nuevamente.
AMOR.– Situación estacionaria de sus relaciones sentimentales.

Acuario (20 ene. a 18 feb.)
SALUD.– Buena.
TRABAJO.– Los negocios le absorberán de forma increíble.
AMOR.– Normal.

Geminis (21 mayo a 20 junio)
SALUD.– Cuide más su dentadura.
TRABAJO.– No se lamente de su mala suerte
AMOR.– Cambio de planes.

Virgo (22 agosto a 22 sep.)
SALUD.– Dolor de espalda.
TRABAJO.– Su situación se estabilizará al fin.
AMOR.– Clima tenso.

Sagitario (23 nov. a 20 dic.)
SALUD.– Buena.
TRABAJO.– Lo inesperado será hoy la nota dominante en su vida profesional.
AMOR.– No espere lograr ese sueño tan pronto.

Piscis (19 feb. a 20 mar.)
SALUD.– Pasable.
TRABAJO.– Tome la iniciativa y no espere a que la gente recurra a usted.
AMOR.– Reprima sus deseos descabellados.

EFEMERIDES

1759.–Nace el escritor y poeta trágico alemán Federico Schiller.

1764.–Nace el mineralogista español Andrés del Río, descubridor del venadio, que montó en México la primera fundición de hierro de este país. Fue diputado de México en las Cortes de Cádiz.

1807.–La familia real portuguesa se embarca rumbo a Brasil ante la invasión del país por las tropas napoleónicas.

1810.–Decreto de las Cortes de Cádiz por el que, por primera vez en España, se concede la libertad de imprenta.

1821.–Patriotras de la villa de los Santos, en Panamá, lanzan los primeros gritos de independencia del país.

1823.–En Puerto Cabello (Venezuela) se firma la capitulación de los españoles y se inicia así una nueva era en el país.

1834.–Nace José Hernández, el autor argentino del popularísimo «Martín Fierro», en el que se reflejan todas las facetas de la vida gaucha, por lo que se le ha denominado el poema de la Pampa.

1839.–Perú recobra su autonomía política, tras formar parte de la Confederación con Bolivia desde 1936.

1839.–Se obtiene la primera fotografía en España con una máquina adquirida por la Academia de Ciencias Físicas y Naturales de Barcelona.

1843.–Nace el pensador, político y escritor colombiano, Miguel Antonio Caro, quien influyó considerablemente para lograr la unidad de Colombia.

1855.–Catástrofe sísmica en Tokio que ocasionó más de cien mil muertos.

1918.–Como consecuencia de la derrota, la revolución se extiende a las grandes ciudades alemanas y se establece un Gobierno republicano en el país.

1922.–Grave temblor de tierra en Chile que causa más de mil muertos.

1925.–Nace el actor inglés Richard Burton.

1938.–Fallece Kemal Ataturk, creador de la Turquía moderna.

1950.–España ingresa en la FAO, organismo agrícola y alimentario de la ONU.

1979.–Muere el poeta chileno Julio Barrenechea.

ZEUS DISCOTHEQUE EL FUTURO ES HOY ZEUS DISCOTHEQUE

Osvaldo Natucci

España fabricará pulgas

Lo ha anunciado el ministro de Industria y Energía, Carlos Solchaga. Pero no se trata de reproducir el virtuoso insecto capaz de saltar 350 veces su propia longitud, sino de algo mucho más rentable. La empresa multinacional norteamericana AT&T instalará en España una de las plantas mas modernas de fabricación de *chips* electrónicos.
Y pulga es la aceptación habitual de este vocablo inglés con que se ha bautizado a los diminutos circuitos integrados. Dentro de tres años (1987) se producirán *chips* con un tamaño de sólo 1,75 micras, los más pequeños del mercado. En el primer año se espera que las ventas alcancen los 180 millones de dólares. Los elementos activos y pasivos que componen un circuito convencional se venden por separado de ahí que deban hacerse las conexiones para integrarlos. Sin embargo, en la producción de *chips* se logra integrar directamente casi un millon de componentes en dimensiones muy reducidas. Ellos son el principal sostén de la era informática.

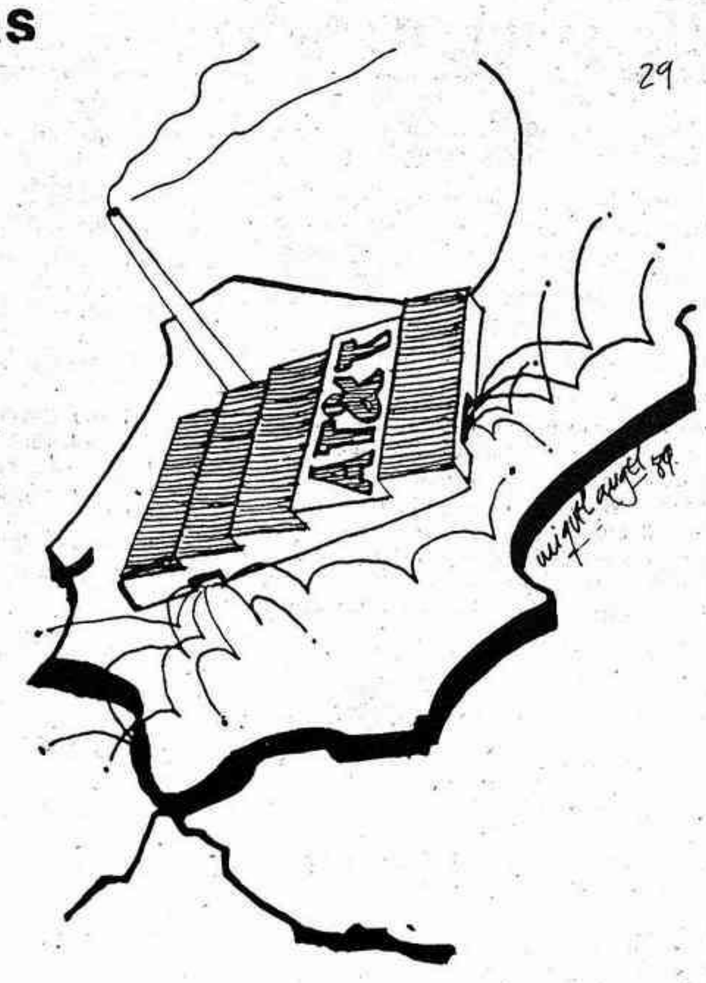

© Servicios Especiales de EFE. Prohibida la reproducción.

DE LUZ, COLOR Y...

...¡SUPERSONIDO!

Dr. ALFREDO MOLES / BLANKITO

Que se sepa

(c) Ministerio de Cultura 2007

CARTELERA

CINE AZUL.– (Teléf. 21 34 99). Hoy 7.30 y 10.30. 2.ª semana de éxito. CALLES DE FUEGO. No recomendada menores 18 años.

REX.– Teléf. 22 05 91. Hoy 7.30 y 10.30. DIAMANTES PARA LA ETERNIDAD 007. Con Sean Connery. Todos públicos.

ASTORIA.– (Tel. 21 59 56). 7.30 y 10.30. PIERNAS FIRMES, COLA FLOJA. (Clasificada «S»). Mayores 18 años.

AVENIDA.– (Tel. 22 32 24). 7.30 y 10.30. DESPEDIDA DE SOLTERO. (3.ª semana). No recomendada para menores 18 años.

GOYA.– (Tel. 21 02 21). 7.30 y 10.30. TAL PARA CUAL. Todos los públicos.

SABOYA.– (Tel. 21 46 19). 7.30 y 10.30. GREYSTOKE, LA LEYENDA DE TARZAN, EL REY DE LOS MONOS. (4.ª semana). Todos los públicos.

VICIANA.– Burriana. 7 y 10.15. DE ENTRE LOS MUERTOS («VERTIGO»). Todos públicos.

BAHIA.– Villarreal. 7 tarde continua. AL ESTE DEL OESTE y LA AMANTE BAJO LA CAMA. Mayores 16 años.

TEATRO PAYA.– Burriana. Teléfono 51 01 11. Hoy en funciones 7 tarde y 10.15 noche. 1, 2, 3 SPLASH. A. Todos los públicos.

CINE IDEAL.– Onda. Teléfono 60 11 44. Hoy tarde y noche. LA FUERZA DEL CARIÑO. Ganadora de 5 Oscars de Hollywood. No rec. para menores de 13 años.

CINE MONACO.– Onda. Teléfono 60 09 92. Hoy tarde y noche. MAS ALLA DEL VALOR. No rec. para menores de 18 años.

TEATRO PRINCIPAL.– Burriana. Teléfono 51 09 38. Hoy en funciones 7 tarde y 10.15 noche. MUNDO DULCE Y CRUEL. No rec. para menores de 18 años.

CONDAL.– Villarreal. (Tel. 52 11 20). 7.15 continua. GREMLINS y LOS 7 MAGNIFICOS DEL ESPACIO.

STUDIO 2002.– Hoy 6 tarde CON FALDAS Y A LO LOCO. Grandes sorteos, barra libre y sorpresas a go-gó.

STUDIO 2002.– Hoy sábado 11 noche siguen los éxitos de la gran orquesta Montesol. Música en vivo, selección y distinción. Reserva de mesas. Telf. 23 78 51.

PISTA DE PATINAJE: ROLLING SKATING 2002.– Hoy de 5 a 9,30 horas.

Programa T. V.

10.45 Carta de ajuste.
10.59 Apertura y presentación.
12.25 Gente joven.
13.50 Lotería Nacional.
14.00 Las Cortes de España.
14.25 Protagonista, el vino. El vino y el mar (Valencia).
15.00 Telediario.
15.35 La pequeña Lulú. El gran jefe indio.
16.05 Primera sesión. Homenaje a Johnny Weismuller. Tarzán en Nueva York (Tarzan's New York adventure)
17.30 Dibujos animados. El Pájaro Loco
18.05 Los sabios. Historia del reloj.
19.00 La isla de los fugitivos:
19.35 Usted por ejemplo. Central nuclear de Ascó y Psiquiátricos.
20.30 Telediario.
20.55 Informe semanal.
21.55 Sábado cine. En el calor de la noche.

Segunda Cadena

15.15 Carta de ajuste. Canciones de Ramón Medina Hidalgo.
15.29 Apertura y presentación.
15.30 La Víspera de nuestro tiempo.
17.00 Retransmisión deportiva. Volveibol: encuentro de voleibol, Copa de Europa, entre los equipos Sánitas-Kappa Torino. Hípica: Campeonato de España de cross desde La granja.
19.30 La buena música. De los flamencos: Sevilla. Programa grabado en la III Bienal de Flamenco de Sevilla, dedicado a toque y estará integrado por diversas actuaciones pertenecientes al concurso Giraldillo del Toque, que, como es sabido, se concedió el premio a Manolo Franco.
20.30 A ciencia cierta.
21.30 La Ventana electrónica. El baile de los enamorados.
23.00 Teatro real. Sinfonía número 25, en sol menor,KV. 183, W.A. Mozart. Concierto para la mano izquierda, M. Ravel. Petrouchka (versión original). I. Stravinski, solista: Akiko Kitagawa.

«El cuarto brazo»: Una nueva serie sobre la II Guerra Mundial

La acción se desarrolla durante la Segunda Guerra Mundial y narra una historia basada en un hecho real: un grupo de voluntarios, de diferentes nacionalidades, penetra en una base alemana para destruir las mortíferas bombas V-1.

Al finalizar la serie «El amo del juego» se pondrá en antena «El cuarto brazo», de 12 capítulos de 50 minutos de duración cada uno. Con guiones de John Brason, Alfred Shaughenessy, Gerard Glaister, Michael J. Bird y Brian Finch y dirección de Viktors Ritelis, Andrew Morgan y Nicholas Renton. Producida por Gerard Glaister para BBC Enterprises Limited.

La acción arranca en una pequeña localidad de la región de Picardía cuando Paul Lamboit, miembro de la resistencia francesa, ve pasar un convoy alemán que trasporta lo que parecen ser cohetes. Lamboit convence al jefe de la resistencia local para que le acompañe hasta las inmediaciones de la base alemana, donde confirma sus sospechas. Efectivamente, allí se está almacenando la más preciada arma secreta de Hitler: las bombas V-1, precursoras de los misiles teledirigidos.

La información llega hasta el coronel Gwillim, del servicio secreto británico, quien envía al comandante Hugh Gallagher a Francia para que investigue. A su regreso y ante el convencimiento de que las bombas V-1 están listas para lanzarlas contra Londres, Gallagher recibe instrucciones de seleccionar y entrenar en un tiempo récord a un selecto grupo de voluntarios, cuya misión final será la de penetrar en la base alemana del norte de Francia, obtener la máxima información posible sobre dichas bombas y luego destruirlas.

Diez son voluntarios escogidos, entre ingleses y franceses, de los que seis son hombres y cuatro mujeres, todos ellos de diversas profesiones y condición social.

Europa Press

■

Radiocolor Castellón y Radiocolor Burriana transmitirán hoy domingo el encuentro correspondiente a la décimo primera jornada en el grupo sexto de la tercera división.

A partir de las cuatro de la tarde y desde el campo «El Pla» el enviado especial de la Cadena Radiocolor narrará en directo las incidencias del encuentro Sociedad Deportiva Villajoyosa-C.D. Burriana.

Así son las nuevas azafatas del «Un, dos, tres»

La rubia Naomi Sarah Unwin, de ojos azules, nacida en Londres hace veintidós años, es una de las nuevas azafatas del programa «Un, dos, tres». Con ella ya son dos las extranjeras del programa, ya que Kin continúa en ésta nueva etapa. Naomi lleva viviendo en España, concretamente en Palma de Mallorca, dos años y asegura que quiere fijar su vida en nuestro país, por lo que la ha hecho muchísima ilusión que Chicho la eligiera.

«Ya conocia el programa, ya que en Inglaterra existe una versión del mismo. Cuando me enteré de que estaban eligiendo nuevas chicas me presenté sin dudarlo, y tuve suerte». Habla el español más o menos correctamente, y lo entiende a la perfección. «Lo aprendí en Palma, pero como vivía con chicas inglesas apenas lo practicaba».

«Espero que gracias a esto me salga algún trabajo de teatro»

De España le atrae «todo: la manera de vivir, el tiempo, la comida... Incluso mis padres se han trasladado a vivir a España, a Palma; por lo que yo en Madrid voy a vivir con Lydia, otra de las nuevas».

–¿Cuáles son tus planes y tus ilusiones de cara a este trabajo?

–Para mí lo más importante es la popularidad; espero que el trabajar en televisión me sirva para que después pueda hacer otras cosas; lo que realmente me gustaría es que me saliera algún trabajo de tipo teatral, que es a lo que me he dedicado sobre todo desde los diecisiete años.

La jovencísima Naomi proviene de una familia dedicada al teatro, tendencia que ella ha heredado: «Es donde me siento más a gusto. En mi país he hecho varias obras de teatro, pero sobre todo he trabajado en ello por los diversos países de Europa, donde he encontrado más oportunidades. Ahora quisiera por fin quedarme en un sitio, en España».

«Ya he hecho televisión en mi país»

–¿Será esta tu primera experiencia en televisión?

–No, porque ya he hecho televisión en mi país, no mucha, pero algo sí. Por lo menos me siento un poco familiarizada con el medio.

Hasta que Chicho la eligió para azafata del popular programa, Naomi trabajaba en una sala de fiestas en Palma de Mallorca: «Estaba en un grupo de ballet, y por eso no pude ver ningún «Un, dos, tres» entero.

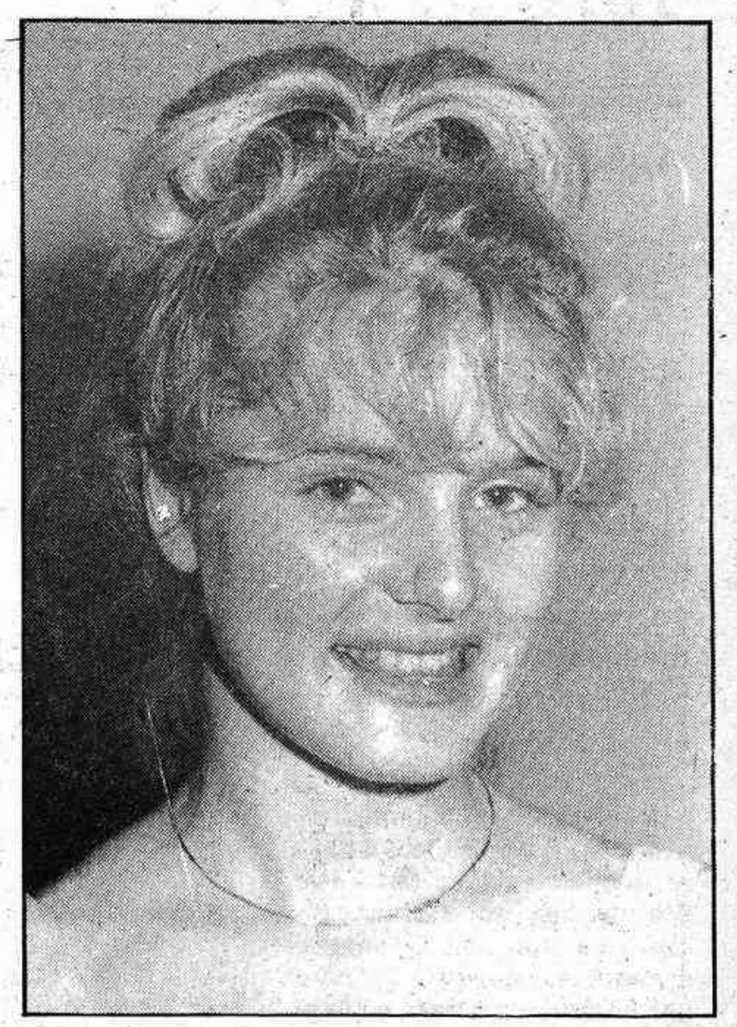

Naomi Sarah, una inglesa de 22 años.

De todo modos a mí lo que me importa es que me sirva para abrirme camino. Ahora me voy a dedicar completamente a esto, dándome de lleno, sin hacer nada más».

Aparte de su preparación teatral, Naomi aporta sus conocimientos de ballet, baile moderno, jazz y claqué. Asegura que los continuos ensayos para los números de baile del programa de Chicho son suficientes para mantenerse en forma, ya que Giorgio Aresu, el coreógrafo, les tiene sin parar en su estudio unas cinco horas diarias...

«Ahora no necesito ningún tipo de gimnasia éxtra, acabamos agotadas, repitiendo una y otra vez cada número. Lo que es seguro es que voy a aprender mucho y que no tengo un minuto libre para nada más, pero no me cuesta nada porque me gusta trabajar, entregarme de lleno a lo que hago».

Pilar Colas

Programa de radio

RADIO CASTELLON, S. A.
CADENA SER

6 El Despertador.– 7 Matinal Cadena SER.– 8.30 Primera hora. Edición local y provincial.– 8.50 Música para la mañana.– 9 Boletín informativo.– 9.03 Fantasía musical.– 10 Boletín informativo.– 10.03 Matinal musical.– 11 Boletín informativo.– 11.03 Super-Baby.– 12 Boletín informativo.– 12.03 Servicio meteorológico de Levante.– 12.05 Estrellas musicales.– 12.20 Retransmisión del Sorteo de la Lotería Nacional.– 12.30 Notas deportivas.– 12.40 Disco flash.– 13 Boletín informativo.– 13.03 Discos nuevos.– 13.15 Castellón actualidad.– 14 Campo deportivo.– 14.30 Informativo de las dos y media.– 14.45 La voz de...– 15 Canta par Ud.– 15.30 Su cantante favorito.– 16 Boletín informativo.– 16.03 El Gran Muscial del sábado.– 17 Boletín informativo.– 17.03 Batido de éxitos. 17.30 Música en el recuerdo.– 18 Boletín informativo.– 18.03 Disco 2.000, con Juanjo Llopis.– 19.00 Boletín informativo. 19.03 Ráfagas deportivas, por Chencho. 19.30 Carrousel del baloncesto.– 22 La SER informa. 22.10 Fin de semana.– 22.30 Angel Alvarez.– 23 Hora XXV.– 0.00 Galas Flex. 1.30 La Gran Movida.– Hasta las 8 horas.

RADIO CASTELLON FM SER
95.7 MG

Desde las 7 de la mañana hasta las 3 de la madrugada música ininterrumpida con Disco Fórmula, los 40 Principales, El Disco Rojo, Boletines informativos musicales y El Pijama.

RADIOCADENA CASTELLON
ONDA MEDIA: 1.413 K. C.

MATINAL.– 6 Tiempos nuevos.– 8 España a las ocho. 8.30 Minuval 2.000.– 9 Boletín informativo. 9.03 Musical.– 10 Boletín informativo. 10.03 La radio también es cosa de niños. 11 Boletín informativo. 11.03 Marchando.

MEDIODIA. 12 Boletín informativo.– 12.03 Sorteo Lotería Nacional. 12.15 Las nostres cançons.– 13 Boletín informativo.– 13.03 El informativo valenciano.– 13.30 Penalty. Audición deportiva.

SOBREMESA.– 14 Diario hablado de las dos.– 14.40 Sobremesa musical.– 15 Boletín informativo.– 15.03 Vinos de España.15.30 Fiesta.– 16 Divertimento.

TARDE.– 19 La liga de baloncesto.

NOCHE.– 22 Boletín informativo.– 22.03 Que empiece el espectáculo.– 24 24 horas.– 0.30 El pupitre loco.– 3. Más Tutti frutti. Hasta las seis de la mañana que comienza el programa Tiempos nuevos.

RADIOCADENA CASTELLON
FRECUENCIA MODULADA: 89.4

8 Buenos dias con música.– 15 Sábado musical.– 18 El cubo mágico.– 20 Sábado musical frecuencia modulada. El resto de los programas correspondientes a esta frecuencia, son los mismos que se emiten por Onda Media.

RADIO POPULAR
ONDA MEDIA (1.224 Kcs.)

7 El canto del gallo.– 8.30 Mañana Popular, incluyendo a las 9 un espacio de carácter agrario.– 13.30 Calle Mayor.– 14 Popular Deportivo.– 14.30 Informativo «Dia».– 15 Sobremúsica.– 17 Caperucita y el lobo.– 20 Tiempo de juego.– 22 Sábado 360, presentado y dirigido por Enrique Marti Maqueda.– 4 En el calor de la noche.

8 Apertura.– 8.02 Vivir y Contar.– 13 Popular Neuro Ondas.– 16 Gran tarde.– 19 Lima limón.– 20.45 Popular Deportivo.– 24 Fin de emisión.–

ANTENA 3 – CASTELLON
Frecuencia Modulada, 91.2

7 Concierto para la hora del desayuno (Rafael Benedito).– 9. La hora H (Jesús Hermida).– 12 Retransmisión del sorteo de la Lotería Nacional.– 12.30 Antena de Castellón – Especial fin de semana.– 13 La hora de los más pequeños.– 13.30 Vila, ravals y comarques (Quiquet de Castalia).– 14 Antena de Castellón – Actualidad/Deportiva. 14.30 Crónica 3.– 14.45 Café de redacción.– 15.30 Salsa musical.– 17 Adiós, semana, adiós!. 19 Baloncesto en Antena 3. Super choques; Caja Ronda-Barcelona, Forum Filatélico Cacaolat.– 22 La hora H.– 23 Jazz porque si (Juan Claudio Cifuentes).– 24 Información deportiva.– 24.30 Asignaturas pendientes (José Luis Garci).– 1.30 Gomaespuma.– 3.30 Ya es domingo en Antena 3.– Servicos informativos, a todas las horas.

RADIOCOLOR CASTELLON (88.1)
RADIOCOLOR BURRIANA (10.5.5)

7 Bon dia.– 7.30 Flash color.– 9 Blanco y negro.– 9 Actualidad en Castellón.– 10.30 Discos objetivos.– 13 Informativo Castellón.– 13.30 Radiocolor deportes 1.ª edición.– 14 Noticias de la Comunidad Valenciana.– 14.30 Fútbol Sala.– 15 Tertulia para mayores.– 16 Melodias animadas de ayer y hoy.– 18 Fuerza siete.– 19 Color pop.– 20 Nuestra agricultura en la radio.– 21 Buenas noches buena gente.– 22 ¿Qué es la radio?.– 22.30 Noches inolvidables.– 24 Maratón musical.– 02 Cierre de emisión.

(c) Ministerio de Cultura 2007

Mediterráneo
EL DIARIO DE CASTELLON
Edita: Promociones y Ediciones Culturales, S. A. (PECSA)
Redacción, Administración y Talleres:
Avenida del Mar, 29 - Teléfonos: 22 00 56 y 22 00 60
Director: Tomás Alvarez Domínguez
AÑO XLVI - III EPOCA, núm. 14.373
Depósito Legal CS-6-1953
Control de tirada

Madre vende sus órganos para que coman sus hijos

Una mujer de Santiago, en paro, anuncia que está dispuesta a vender cualquier órgano de su cuerpo que no sea imprescindible, como «única solución» para que coman sus tres hijos.

La desesperada madre ha dirigido una carta a un diario gallego, donde afirma que no tiene familia alguna que le pueda ayudar y que se encuentra en estos momentos «sin lo más imprescindible, como luz y comida».

Aquesta nit presentarà a Castelló el seu darrer disc, «Prometença»

Paco Muñoz, un intent de dignificar la cançó al País Valencià

«La meu pretensió és que la cançó valenciana no es redueixca a la música festívola i puga escoltar-se en recitals en teatres i llocs tancats, com un signe més de normalització», afirma Paco Muñoz, que ha publicat fa poc el seu quart disc de llarga durada, «Prometença». Paco Muñoz actuarà aquesta nit, a les onze, al Teatre Sindical, juntament amb Lluís Miquel i els Quatre Z, i la cantant Carme Torrelles, recent guanyadora del I Festival de la Cançó a Borriana. El recital es fa dins dels actes de la I Biennal de Pintura organitzada per la Diputació.

Paco Muñoz torna de bell nou a la cançó amb un disc ben traballat, després de plantjar-se fins i tot deixar de cantar. «Va arribar un moment que estigué a punt d'abandonar els escenaris, perquè la gent només demanava cançó de festa i jo no volia tancar-me en aquest apartat. Això em va passar a Castelló, unes festes de la Magdalena, que el públic només volia que interpretés cançons festivoles».

Fruit d'aquesta preocupació de Paco Muñoz és el seu darrer disc, «Prometença», que ha tingut un procés d'elaboració molt detingut, ja que s'ha preparat durant dos anys. En la realització del disc ha participat un grup de músics molt compacte, els mateixos que acompanyen a Paco Muñoz en els seus recitals en directe, convenientment reforçats per instrumentistes puntuals. «Es por parlar d'un treball artesanal», afirma Paco Muñoz. No obstant això, en la producció del disc no s'han escatimat mitjans i s'ha gravat als estudis Tabalet de València. El registre de veu i les mescles es van fer a Madrid, sota la direcció de Pepe Leoches, el mateix tècnic de so que fa els discos de Joan Manuel Serrat. «Estic molt content amb els resultats», afirma Paco Muñoz, que fins ara havia gravat els seus discs anteriors en molt poc de temps i en unes condicions inadequades. «A més, els tècnics s'empenyaven en voler conseguir-me una veu bonica i

Paco Muñoz, content amb el seu darrer disc. VICENT GAMIR

això és cosa de cantants com Frank Sinatra. Jo vull que ixca la meua veu natural, amb els matissos que jo li done».

Cançó vitalista

«Prometença» conté dotze cançons, la major part d'elles de tipus existencialista i vitalista, segons explica el mateix Paco Muñoz. Això no vol dir que haja abandonat les lletres de caràcter reivindicatiu i polític, la mostra més evident de les quals podria ser «Qui dirà la nostra història», però també «Vosté és un home polític» o «Borinot». En aquest darrer tema, Paco Muñoz ha pretés fer una espècie de rumba-jazz semblant al que fa Chic Corea, però també recorda en ocasions les rumbes que fa Peret. Al costat d'això hi ha poemes musicats i temes propis de Paco Muñoz. Entre les primeres cançons trobem la que dóna títol al disc, de Joan Salvat-Papasseit, que ja fou musicada perl grup Cuixa, música que ha respectat Paco amb uns arranjaments nous. «Ben poca cosa tens» és de Miquel Martí Pol i «Cancó a Mahalta», que no té res a veure amb la que canta Lluís Llach, és de Màrius Torres. El disc té una qualitat mitja alta i es deixa escoltar amb interés, si bé es fa millor amb més audicions.

Encara que aquesta nit actuarà al Teatre Sindical de Castelló, Paco Muñoz no és un cantant que tinga massa feina i això ho atribueix a la manca d'una infraestructura per tal de fer recitals en llocs tancats i adequats. «Els ajuntaments contracten darrerament a molts grups i cantants, però les actuacions són quasibé sempre durant les festes i als carrers, i la gent demana la música de festa». Paco Muñoz pensa que la cançó s'ha quedat a mitan camí entre desaparéixer definitivament i poder arribar a un grau de normalitat. Per arribar a això treballa ell.

Nadal Escrig

Muy personal

Dígaselo con flores

Una semana antes y durante toda la semana y el mismo día, ellas van con sus rulos en la cabeza, delantal plegadito dentro del cubo, bayeta: rasca-friega-seca, abrillantador general con bioalcohol; ellas van a sacar lustre a las tumbas y las más pudientes los llamados panteones de familia, para reiterarles el amor profundo y la respetuosa devoción, que afortunadamente durante todo el año habían olvidado y en ese trabajo ponen toda la pasión y el entusiasmo del mundo, como cuando la vida era pasión, pasión y la pasión vida, vida.

El cementerio se convierte en una fiesta, se abrazan y saludan con un jolgorio, y la pregunta de rigor: ¿y tú, a quién tienes aquí? Después de aclarar la situación, y ver cómo ha quedado configurado el nuevo ente familiar, la pregunta puede ser de lo más capciosa y en algunos casos/as, puede llevar implícito, un mensaje y después de haber dejado los crisantemos y demás flores al uso, el regreso a casa muchos veces se hace ¡juntos!

Por cierto que con esto de los invernaderos, los crisantemos están entrando en desuso. Cualquiera puede apreciar el cambio cualitativo de las flores de unos años a esta parte, pero evidentemente los perfumes no son los de antes, como en tantas otras cosas. La rosa, la encargada oficial de emitir y transmitir la más turbadora de las fragancias la ha perdido entre los derrumbios de la tierra, y así todo. Es evidente que un muerto no puede percibir por la vista, el búcaro repleto de flores pero su capacidad de percepción aumentaba a través de la pituitaria, para percibir los distintos perfumes que las distintas flores que le emitían, colándose a través de la porosidad que la tierra le ofrecía, ahora ni eso. Las rosas son de invernadero y no huelen absolutamente a nada, pero claro, cumplen su función social, respecto a la tumba del vecino, y más si esta tumba se encuentra en la calle mayor del cementerio; la vecina se dará cuenta que llevándole rosas rojas, el amor que se tuvo en vida fue apasionado pero marchito, mientras que poniéndole flores de plástico fue un amor perenne, duradero y por supuesto eternamente aburrido... pero ni unas ni otras huelen ni emiten las fragancias que hace años hubieran levantado a un ídem.

Cuando me muera exigiré sobre mi tumba un clarinete o en su defecto un transistor con pilas, a ver si a través del oído se puede percibir a Sidney Bechet.

Paco de Julián

ULTIMAS NOTICIAS

Verstrynge reconoce que AP recibió dinero alemán

Jorge Verstrynge, secretario general de AP, reconoció anoche en Castellón que AP había recibido «un pequeño donativo de cerca de tres millones de pesetas del partido alemán Unión Cristiano Social. Esto se produjo antes de ser yo secretario general, en junio de 1977, a través del cónsul honorario alemán en Marbella señor Hoffman. Este donativo es ridículo, comparado con los centenares de millones de pesetas que se sospecha que el PSOE ha sido destinatario».

En declaraciones a última hora, Verstrynge, informó que la pregunta relativa a la constitución de una comisión de investigación sobre el caso Flick, «nos obligan a retirarla, por presiones socialistas. Lo que indica que los socialistas no quieren que se sepa la verdad a cerca de los donativos recibidos por el PSOE».

Gota fría

La situación metereológica cambia favorablemente

A última hora de la noche de ayer Protección Civil remitió el siguiente comunicado. «La situación metereológica ha mejorado respecto a las previsiones de la mañana, aunque durante la noche puede haber lluvia. Esta no se espera que sea abundante, al haber cambiado favorablemente la situación. No existe ningún peligro y se han tomado las medidas precautorias para evitar cualquier sorpresa».

CEE: Posible retraso en las negociaciones con España

El final de las negociaciones España-CEE puede sufrir un nuevo retraso si Francia e Italia no encuentran una solución al problema del exceso de producción de vino en la Comunidad, declaró ayer el presidente Francois Mitterrand.

Esta declaración fue hecha en una rueda de prensa conjunta del presidente francés y el primer ministro de Italia, Bettino Craxi, al término de la cumbre franco-italiana que tuvo lugar ayer en París.

El presidente Mitterrand había declarado previamente que las conversaciones, en lo que concierne a la ampliación de la CEE, se habían desarrollado dentro de lo que llamó el espíritu de Fontainebleau, y afirmó que el 1 de enero de 1986 seguía siendo la fecha del ingreso español.

Los problemas en suspenso deberán ser solucionados de manera definitiva en la próxima cumbre europea de Dublín, a principios de diciembre, dijo el presidente francés.

(c) Ministerio de Cultura 2007