Mediterráneo

EL DIARIO DE CASTELLON

Director: José Luis Torró

Martes, 10 de enero de 1984

Ptas. 40

Aunque la peseta se revalorizó frente a las monedas europeas

Fuerte subida del dólar, que se cotizó ayer a 161,60 pesetas

Con dos semanas de retraso sobre lo que habían vaticinado los expertos, el dólar norteamericano superó ayer, por vez primera, el techo de las 160 pesetas en el mercado de divisas del Banco de España. Esta «barrera sicológica» fue superada con creces por la moneda estadounidense ya que su cotización cerró a 161,60 pesetas por dólar, esto es, una apreciación de 1,84 pesetas respecto a la última sesión de cambio, celebrada el jueves día 5, cuando el Banco de España cerró la cotización a 159,75.

Frente a esta apreciación del dólar, la peseta se revalorizó ayer respecto a las monedas europeas, sobre todo frente al marco alemán, que cotizó a 57,03 pesetas por marco.

(Pág. 33)

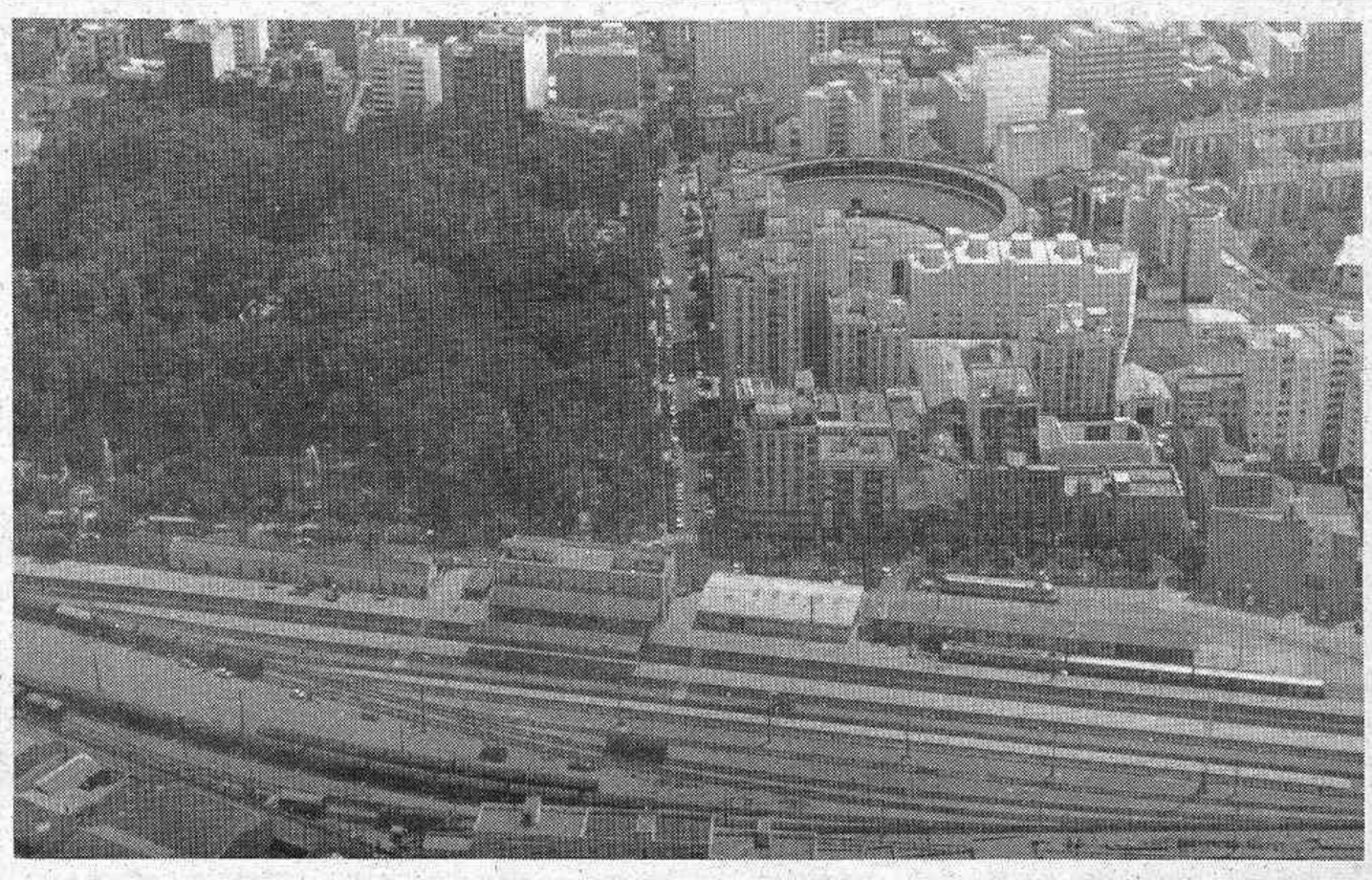

Tirado confía en el apoyo de la Generalidad Valenciana

LA «SOLUCION OESTE», PARA EL PROXIMO AÑO

La «Solución Oeste», que comprende el enterramiento de la vía férrea y estación del ferrocarril a su paso por Castellón, no ha quedado en el olvido municipal, a pesar de lo poco que ultimamente se habla de este proyecto. Por el contrario, según ha señalado el alcalde, Antonio Tirado, se mantiene el propósito inicial, mientras se estudian las posibilidades de financiación que, dado el alto coste que tendrán tales obras, constituyen el aspecto más difícil de resolver. Antonio Tirado tiene bastante confianza en obtener la colaboración económica de la Generalidad Valenciana. Por otra parte, el Ayuntamiento confía obtener para 1985 un notable incremento en los ingresos procedentes de la contribución urbana, lo que le permitiría afrontar las fuertes inversiones que exigirá la «Solución Oeste»

Foto Heredio (Pág. 3)

El Observatorio Meteorológico sólo registró 328,8 litros por metro cuadrado

EL AÑO PASADO LLOVIO POCO Y NO A GUSTO DE TODOS

A pesar de las lluvias torrenciales registradas el pasado otoño en diversos puntos de la provincia, 1983 pasa a la historia de la climatología castellonense como un año seco, de acuerdo con los datos registrados por el Observatorio Meteorológico Provincial, situado en el Polígono Industrial del Mijares, en el término de Almazora. La precipitación registrada en el citado observatorio a lo largo del pasado ejercicio totalizó 328,8 litros por metro cuadrado, cantidad bastante inferior a la medida estadística anual establecida hasta ahora, que es de 440 litros por metro cuadrado y más inferior aún si la comparamos con los 605,9 litros que se midieron en este mismo lugar durante 1982.

Foto: Heredio (Pág. 5)

Mediterráneo DEPORTES

- *Cuatro negativos para el Castellón*
- *Fenomenales victorias de Burriana y Vall de Uxó, a domicilio*
- *El Juvenil logró una buena victoria sobre el Barca At.*
- *En Preferente, victoria del Segorbe y empate del Castellón*
- *El Onda, en horas bajas*
- *José María Fuster, vencedor en San Huberto*
- *España, cabeza de serie en la Eurocopa*

(Páginas 15 a 32)

José Mataix, catedrático de Farmacia

El español desconoce lo que come

La visita de José Mataix, catedrático de la facultad de Farmacia de Granada, está motivada por el curso que durante esta semana va a impartir sobre Nutrición Infantil. En la entrevista que concedió a MEDITERRANEO expuso los criterios importantes que circundan este terreno de la nutrición, deteniéndose en los aspectos concretos de la alimentación infantil y al desconocimiento del español respecto a la comida que ingiere.

Asimismo afirmó que la leche materna sigue siendo mejor que las leches artificiales, aunque éstas hayan mejorado mucho últimamente y la decisión en última instancia dependa de cada caso concreto y del dictamen del pediatra.

(Pág. 7)

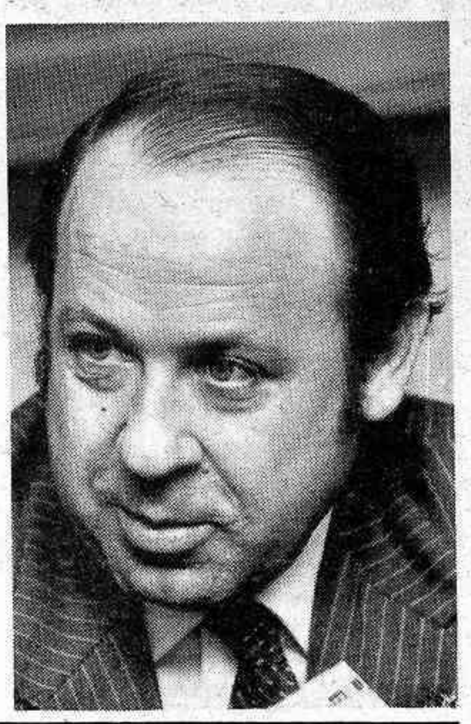

¿EXIGE CALIDAD Y SERVICIO? SUMINISTROS VALLS

ACCESORIOS BAÑO Y COMPLEMENTOS

Avda. Almazora, 37. Tel. 206100. Castellón

Molino, 10. Tel. 451812. Vinaros

(c) Ministerio de Cultura 2007

FELIZ AÑO NUEVO MR. COCO

Por Lourdes Ortiz (*)

Los agoreros y adivinos se mesan los cabellos y claman: «este año, si, este año, seguro...» y los brujos echan cartas, consultan hígados de cuervo presagiando que el día siguiente está ya a la vuelta de la esquina y el pobre ciudadano medio toma las uvas de fin de año, atragantándose al pensar en todos los jinetes del Apocalipsis, cabalgando sobre caballos desbocados, imaginando hiroshimas truculentos que ni siquiera podrán ser filmados y conmemorados, calculando el modo de emplear los ahorrillos para comprarse un seguro refugio antiáereo en vez del chalet o el coche nuevo que tenía previsto.

Y los periódicos y las radios hablan de Orwell y de las utopías del terror para caldear el ambiente.

Podría decirse que hay ahora más que nunca un clima de nostalgia guerrera que se disfraza sin embargo de lamento por lo que pueda venir, como si el aburrimiento cotidiano no se colmara ya con los filmes bélicos o de aventuras, el hombre de la calle añora la catástrofe que introduce emociones en su vida sin sobresaltos, incendios espeluznantes, accidentes aéreos, guerras nucleares, cuando el Telediario se limita a comentar las vicisitudes de tal o cual convenio colectivo o las medidas sanitarias o las reformas educativas hay un mohín de desencanto en los hogares, como si la oración que saliera de las bocas fuera: «el muerto cotidiano, el muerto de cada día dánosle hoy».

En las viejas civilizaciones agrarias las mujeres en torno al fuego hilaban historias y la aldea esperaba enfebrecida la llegada periódica del buhonero que contaba nuevas historias de aparecidos, de violaciones y estupros, degollamientos. Hoy la sed de novedad «sangrienta» se suple con algunas revistas sensacionalistas como «El Caso» o el «Interview», pero últimamente hasta eso parece ya saber a poco.

El mercado de todos los días, la oficina, el círculo restringido de los amigos apenas ofrece variaciones: «que si fulanito se casa por fin... que si menganita tiene una enfermedad incurable, que si se han separado de nuevo, que si el parto fue fácil o complicado, que si...» y lo extraordinario se agota inmediatamente y las guerras lejanas, los golpes de Estado de países remotos no provocan la emoción inmediata, el noticiero internacional es aséptico y frío, apenas se detiene en el muerto despanzurrado, en la mantita de rallas, en las madres llorando a la salida del entierro.

La emoción que Occidente parece reclamar es más próxima, más vivida: las madres, en el fondo, se sentían más madres, cuando sus hijos tenían que ir descalzos y hambrientos a combatir al barranco del lobo. Una guerra, ya se sabe, produce espanto, muerte, desesperación, horror, pero tiene un lado atractivo para el ciudadano, un lado engañoso, pero que no deja de estimularle: en una guerra piensa pasa algo, puede pasarme algo. Y uno se da cuenta sobrecogido de que en ese clima apocalíptico de fin del mundo (el año 2000 está cerca y los números redondos imponen fascinación) late un sentimiento de: ¡y si fuera verdad... y si por fin...! que no deja de tener un lado de entusiasmo. Y a uno entonces le entran tembolores porque comprende que se enfrenta con una dimensión de lo humano que nunca acaba de desaparecer, esa dimensión adrenalítica, del «hacer por hacer», que ha llevado a los pueblos a devorarse unos a otros, esa misma que ha hecho verdad en tantos casos que el hombre es «lobo para el hombre».

Y uno piensa en aquellos caballeros andantes que, aburridos de permanecer en el castillo feudal (realmente el marco era estrecho y no contaban con televisores) se lanzaban a recorrer el mundo lanza en ristre, dispuesto a envalentonarse con el primero que les saliera al paso y decididos a encontrar molinos que combatir o indefensos y absurdos rebaños de corderos.

Porque paradójicamente los hombres cuando se aburren, cuando agotan las emociones que el cine o los libros pueden brindarles, encuentran enseguida encanto en llenarse las botas de barro, hundirse en las ciénagas, caminar sobre el hielo y en abrir el vientre de ese que tiene que ser enemigo, aunque sea molino o carnero.

Y uno tiembla porque sabe que otros manejan esa inmensa capacidad de movilización que ofrece el aburrimiento, otros que poco a poco van haciendo verosímil y asequible la guerra, porque cuando el río suena, agua debe llevar.

Y así de tanto nombrar al coco, el coco se hace familiar y el coco —en este caso la guerra nuclear— sirve además para ir justificando y menospreciando todas las demás guerras, las verdaderas, las que ya están ahí como la del Líbano, la del Salvador, la del Irán, las de Africa. Porque Europa sigue siendo etnocentrista y cuando se asusta la guerra se asuta de aquella que puede afectarla y minusvalora o desprecia aquellas otras donde día a día mueren miles de personas, eso si en Oriente Medio, en América Latina, en Asia...

Puede que el coco se halle cerca, pero una manera de atraerle de quererle incluso es hablar de él día y noche para que tome forma en el hogar y no nos abandone. El único modo de acabar con el coco es maldecirle y olvidarle. O si no crear un movimiento que se extienda de pueblo en pueblo, de nación en nación que prepare a la población para negarse a admitir al coco cuando se aproxime e incluso para oponerse a él con todas las fuerzas, un movimiento pacifista internacional con mayúscula, ni a las menores, esas que apenas nos conmueven y que olvidamos con tanta facilidad.

***(Escritora)**

La izquierda socialista

(II)

Por Pablo Castellano*

La izquierda socialista, tantas veces habrá que repetirlo, no es una cloaca de resentidos frente al poder, ni una secta de iluminados depositarios de la verdad o el dogma, menos aún un grupo más de presión o negociación de los que en últimas épocas han sustituido la libre voluntad del militante, y de su agrupación local, sustituyendo la democracia siempre difícil y sorpresiva por la cooptación o el favoritismo, cuando no por el toma y daca de transacciones de fenicios, o mercaderes de la política.

La izquierda socialista individual y colectivamente tiene frente a sí el reto del equilibrio. Porque hay que reequilibrar en muchos aspectos este partido de Pablo Iglesias, volviendo a las fuentes de su concepción orgánica, de su pensamiento tradicional y adecuado a estos tiempos, de su acción política, pero sobre todo del comportamiento individual del militante y el colectivo de su organización.

Alguien dijo ¡hay que ser socialista! y por ello los que lo somos vamos ahora a demostrarlo con esta corriente de opinión para no sólo desenmascarar actitudes intolerables sino para atraer en nuestro partido a miles de militantes a una reconsideración de sus errores, a una formación de la que carecen a una acción seria y constante que se desprecia, y a miles de ciudadanos que no pueden confundirse, ni pueden confundirnos a que se unan a esa ilusión que es el PSOE.

Una corriente de opinión, la izquierda socialista, es mucho más que una inicial, corriente crítica, y más profunda aún que una toma de posición momentánea o coyuntural frente a problemas concretos, aunque también su critica y posicionamiento la hagan visible y presente.

Las que llamaremos eufemísticamente mutuaciones sufridas por el PSOE, no son fruto de aviesas intenciones de unos u otros personajes, ni menos aún obligadas y fatídicas consecuencias del preculiar proceso de la transición española, aunque no sean despreciables ni ignorables las conductas ávidas de poder o las transitorias y transables inconsecuencias que un sector de la organización ha mantenido a lo largo de la transición.

Para algunos de nosotros la falta de formación, el olvido de los principios, el confundir fines y medios, la pérdida de perspectiva histórica abocan inevitablemente al pragmatismo al oportunismo, a la práctica del consumismo político en el que se acabaran consumiendo, o cazados los cazadores de fortuna.

Cuando esa falta de formación, o la constatada deformación hacen peligrosa la situación de una organización socialista, son los socialistas conscientes, sin creerse salvadores de nada, sin mesianismo alguno, los que en compromiso con su ideario han de agotar su esfuerzo en el mantenimiento de los signos de identidad de nuestro partido socialista y obrero, español y universal, consciente más que nunca de que la firmeza y acierto del PSOE depende la firmeza y autenticidad de la democracia española, la progresión y el avance de las conquistas sociales y la efectividad del cambio que ha hecho vibrar las papeletas de votación de diez millones de ciudadanos.

No vamos a actuar ni clandestina ni tendenciosamente, sino libre, fluida y abiertamente, porque no somos una tendencia oscura y vergonzante, sino una corriente de opinión orgullosa y seria. No vamos a caer en la tentación de que nuestra crítica debilite ni al partido ni al gobierno, sino bien al contrario los fortalezca y aliente. Tampoco vamos a caer en maniobras ni conspiraciones, porque nos interesa mucho más el hacer y el saber que el poder. Y para ello vamos a buscar y encontrar nuestra propia coherencia, en debate permanente y sereno, para que nuestro propio proceso nos decante, nos afirme y nos sitúe en el lugar que debemos ocupar, dando alternativas a esa desorientada izquierda de estas tierras que se debate entre el todo o la nada, entre el voluntarismo y la voluptuosidad de nuevas situaciones que acaban convirtiendo en pervenus a quienes más presumían de solidez, y de convencimiento.

Hoy, una etapa más en nuestro camino, vamos a reafirmar nuestra auténtica condición de militantes del PSOE, tomando de Pablo Iglesias la constancia del trabajo teórico y explicativo a las muchedumbres que él conducía, de Largo Caballero su sentido serio y responsable en el poder y en la revolución, de Besteiro la ética de su resistencia frente a la adversidad, de Araquistaín su permanente preocupación por la comunicación y el debate, y de miles y miles de socialistas el ejemplo del sacrificio, la honradez, la ética, y la confianza en lo que nos da fuerza y causa, la clase obrera, el explotado, el sometido, el manipulado y el instrumentalizado ser que es único receptor de todo nuestro esfuerzo, individual y colectivamente, para que se haga un día realidad la frase de nuestro eterno himno, «la tierra será un paraiso, la patria de la humanidad».

Mediterráneo
Edita: Medios de Comunicación Social del Estado
Redacción, Administración y Talleres:
Avda. del Mar, 29
Teléfonos: 22 00 56 y 22 00 60
Director
José Luis Torró
Administrador general:
Manuel González Cebrián
Año XLVI - II Epoca
n.º 14.121
Depósito legal CS 6 1953
Control tirada y difusión

Protesta de la Unión de Periodistas

La Unión de Periodistas del País Valenciano, ante la actitud adoptada por el concejal del Ayuntamiento de Castelló, Juan José Beltrán Turch, negándose a facilitar información municipal a uno de los diarios de esta ciudad, si esta no le es requerida «por escrito», quiere hacer públicas las siguientes consideraciones:

1) Como profesionales de la información, lamentamos profundamente la actitud de este representante del pueblo de Castelló, que como tal, no puede negarse a ofrecer a sus representados información de sus actividades.

2) La Unión de Periodistas, sus miembros que trabajan en medios informativos en Castelló, mientras perdure esta actitud de uno de los concejales de ese Ayuntamiento, van a dejar de ofrecer información sobre las actividades del Sr. Beltrán Turch. Entendiendo que es él el único responsable de ese vacío informativo que, con su actitud, genera.

3) La Unión de Periodistas solicita, tanto de la Alcaldía cómo del PSPV-PSOE, adopten medidas en contra del Sr. Beltrán Turch por entender que su actitud, que en nada beneficia a la imagen del Ayuntamiento y del propio Partido Socialista, es contraria a las más elementales reglas de una sociedad democrática.

5) Finalmente, la Unión de Periodistas, tras solidarizarse con los compañeros de Castellón-Diario, quiere recordar al Sr. Beltrán Turch y a cuantos ciudadanos puedan sentirse «dañados» por algún comentario emitido en cualquier medio de información, que existen unos canales de respuesta y defensa ante esos supuestos «daños». La rabieta de este concejal tan sólo demuestra el talante democrático de quien ostenta un cargo público y, como tal, debe estar sometido a la crítica y la censura.

Unión de Periodistas del País Valenciano

(c) Ministerio de Cultura 2007

Tirado confía en el apoyo de la Generalidad Valenciana

1985, EL AÑO DE LA «SOLUCION OESTE»

La «Solución Oeste», que comprende el enterramiento de la vía férrea y estación del ferrocarril a su paso por Castellón, no ha quedado en el olvido municipal, a pesar de lo poco que últimamente se habla de este proyecto. Por el contrario, según ha señalado el alcalde, Antonio Tirado, se mantiene el propósito inicial, mientras se estudian las posibilidades de financiación que, dado el alto coste que tendrán tales obras, constituyen el aspecto más difícil de resolver. Antonio Tirado tiene bastante confianza en obtener la colaboración económica de la Generalidad Valenciana, habiendo señalado a este propósito que en sus últimos contactos con el presidente del gobierno autónomo, Joan Lerma, ha visto a éste muy interesado en hacer posible tal colaboración, dada la trascendencia que para nuestra ciudad tendrá la desaparición de esa barrera que actualmente divide en dos partes el casco urbano. Por otra parte, el Ayuntamiento confía obtener para 1985 un notable incremento en los ingresos procedentes de la contribución urbana, lo que le permitiría afrontar las fuertes inversiones que exigirá la «Solución Oeste».

Cuando, hace de ello varios meses, se presentó en el Ayuntamiento de Castellón el anteproyecto de la «Solución Oeste», redatado por un equipo de ingenieros de caminos, canales y puertos de Castellón, el alcalde advirtió que el volumen económico de la inversión a realizar era tan elevado, que tales obras sólo se podrían ejecutar contando con las colaboraciones económicas de la Administración y la Diputación.

Actualmente no parece que la Diputación Provincial de Castellón esté en condiciones de colaborar económicamente en este proyecto, al menos con una cifra importante

● La revisión del catastro de urbana proporcionará una inyección de mil millones a la hacienda municipal

cuando, a causa de sus propias dificultades económicas internas, ha tenido que paralizar o congelar las obras de algunos proyectos propios, como sucede con el Centro Cultural de la Provincia, sobre el solar de la antigua Casa de Beneficencia.

Respecto a la Administración, todavía no ha concretado su aportación, pero evidentemente no puede dejar sólo al Ayuntamiento de Castellón frente a la responsabilidad de la «Solución Oeste», en la que se implican varios servicios públicos de carácter general; entre ellos el ferrocarril y una estación central de autobuses.

Contando con el apoyo del presidente de la Generalidad, Joan Lerma, el alcalde de Castellón estima que a lo largo de este año se tiene que concluir la redacción del proyecto técnico definitivo, para empezar las obras en 1985.

Confía también Antonio Tirado en los mayores ingresos que el Ayuntamiento castellonense obtendrá a través del proceso de actualización del catastro de urbana, con el que se espera conseguir mil millones de pesetas anuales más que hasta ahora.

En realidad no se trata de aumentar el gravamen de la contribución urbana, sino de los mayores ingresos que se van a conseguir al hacer que tal contribución se corresponda con la realidad, no como ahora, que existe un claro desfase y son muchos los contribuyentes que o no pagan o no pagan lo que les correspondería de acuerdo con sus reales propiedades urbanas.

Para descubrir estas «fugas» en el catastro de urbana, se está llevando a cabo un intenso trabajo de investigación y actualización de este, que ha puesto al descubierto situaciones irregulares, como las de muchas propiedades urbanas que no figuran en el actual y ya viejo catastro porque se han construido en lo que, en el momento de confeccionar aquel, era suelo rústico.

Otra posibilidad que el Ayuntamiento castellonense tiene en su mano, para financiar las obras de la «Solución Oeste», sería la de recurrir a alguna de las dos fórmulas recientemente aprobadas por el Gobierno para mejorar la situación de las haciendas locales: introducir un gravamen sobre la contribución territorial urbana o aplicar un porcentaje sobre el Impuesto de la Renta de las Personas Físicas.

El Ayuntamiento no va a utilizar este año ninguna de estas dos posibilidades a su alcance. En lugar de esto, ha preferido contener el gasto dentro de los límites de lo posible, para no aumentar la presión fiscal sobre el contribuyente. No obstante, si fallara alguna de las fuentes de ingresos con las que se piensa financiar la «solución Oeste», no se descarta la posibilidad de incorporar tales recargos a los presupuestos de 1985, previa consulta popular en la que los propios castellonenses decidirían si estarían dispuestos a pagar un porcentaje sobre el impuesto de la renta, con el fin de destinar esos ingresos específicos a un objetivo concreto: financiar el proyecto de enterramiento de la estación de RNFE y del conjunto de la vía férrea a su paso por el casco urbano de la ciudad.

Utilizando el sistema de la consulta popular, los propios castellonenses tendrían en sus manos, a través del voto, la fórmula de decirle al Ayuntamiento hasta que punto están dispuestos a asumir un sacrificio económico para sacar adelante la «Solución Oeste», si fallaran otras fórmulas de financiación, entre las que figuran, como ya hemos señalado, la colaboración económica de la Generalidad Valenciana, respecto a la que el alcalde Antonio Tirado se muestra bastante confiado después de sus recientes conversaciones con el presidente Joan Lerma.

Diputación Provincial

La Comisión de Cultura racionalizará la concesión de subvenciones

Trece puntos fueron tratados en la reunión ordinaria correspondiente al mes de enero que celebró días pasados la Comisión Informativa de Cultura y Deportes en el Palacio Provincial.

Tras la aprobación del acta de la sesión anterior, comenzó la reunión dándose cuenta de cinco peticiones que fueron devueltas por la Comisión de Gobierno, proponiéndose que estas peticiones pasen otra vez a estudio de la Comisión de Gobierno cuando estén aprobados los presupuestos.

En el apartado de ayudas económicas se informó favorablemente para la concesión de 40.000 ptas. a la Asociación Cultural «Laura Cervelló» de Oropesa para atender a los gastos de la Semana Cultural celebrada durante los días comprendidos entre el 2 y el 9 de octubre últimos. A la solicitud de ayuda económica presentada por el Radio Club A.N.P. de Alquerías del Niño Perdido para la celebración de un Concurso de Radioaficionados con un presupuesto de 150.000 ptas., la Comisión acordó informar favorablemente para que se le concedan 50.000 ptas. Asimismo se informó positivamente para que se concedan 40.000 ptas. a la Cofradía San Antonio Abad, de Borriol, para atender los gastos presupuestarios para la celebración de un Festival de Tiro y Arrastre.

En otro orden de cosas se informó afirmativamente a la solicitud formulada por el Ayuntamiento de Onda para la cesión de piezas de la Escuela Provincial de Cerámica con destino a una exposición monográfica a celebrar del 5 al 19 de febrero. En el mismo sentido se informó a la solicitud del Centro Cultural de Sot de Ferrer en demanda de un lote de publicaciones de la Diputación.

Otro punto tratado en la Comisión fue la ratificación del dictamen de la reunión ordinaria del 5 de octubre del pasado año en el que se acordó aportar 1.048.572 ptas. y 848.691 ptas. para la II Mostra Itinerant del llibre valencià, y publicación del «Catàleg de Monuments i conjunts de la Comunitat Valenciana», respectivamente, organizados por la Consellería de Cultura, Educació i Ciència de la Generalitat Valenciana, pasando los expedientes a resolución por el Pleno de la Corporación en cuanto se aprueben los presupuestos para el año en curso.

En el apartado de deportes se acordó dejar sobre la mesa, para su posterior estudio, la petición de C.D. Castellón de una ayuda económica para sufragar los gastos de los equipos base, durante la presente temporada 83-84. Asimismo se emitió un dictamen favorable a la petición del Club Ciclista Castellón para que se le concedan 50.000 ptas. con las que atender los gastos de la celebración del V Día Provincial de la Bicicleta celebrado el pasado 18 de diciembre.

Finalmente, el diputado delegado del Area de Cultura, Ximo Puig expresó la necesidad de unificar y fijar criterios que hagan más racionales la distribución de subvenciones que concede la Diputación a aquellas entidades, agrupaciones, asociaciones, etc. que organizan actividades culturales.

En tal sentido, se confeccionarán unas bases que recojan los criterios a seguir, y se expondrán a estudio de la Comisión en una próxima reunión. No obstante dada la conveniencia de programar cuanto antes las posibles ayudas a conceder para el primer cuatrimestre de este año, en el Negociado de Cultura se facilitarán los impresos necesarios y la información precisa para que puedan presentarse antes del día 10 del próximo mes de febrero las correspondientes programaciones que piensen celebrar las entidades y asociaciones en los meses de enero, febrero, marzo y abril del presente año.

LOCALES COMERCIALES
oficinas y viviendas con plazas de garaje, en Complejo San Agustín, calle Mayor, 82 y Gobernador, 93
Informes:
PROCAS
Tel: 22 76 62 - CASTELLON

BOUTIQUE

RUIZ ZORRILLA, 10-12

HAN EMPEZADO YA LAS GRANDES REBAJAS DE ENERO EN:

ENMEDIO, 52-54

ALMACENES

AVDA. DR. CLARA, 10-12

DIFUSION - MODA

C/. O'DONNELL. 8

(c) Ministerio de Cultura 2007

Tribuna libre

Un grave problema social: la enfermedad alcohólica

Por Ramón Draper Miralles

Escritor especializado en temas de marginación social

Está admitido en todo el mundo que el alcoholismo es una enfermedad y no simplemente vicio. El tan debatido dilema de si el alcohol es bueno o es malo, ha quedado completamente aclarado y establecido que ingerido con moderación no puede ocasionar problemas, pero que su hábito exagerado puede convertir a una persona en un auténtico guiñapo humano.

Una definición sobre el alcohol, dictada por el máximo organismo sanitario mundial –la Organización Mundial de la Salud–, dice: «El alcohol es una droga de acción farmacológica intermedia, por naturaleza e intensidad, entre las drogas que producen toxicomanía y crean hábito».

No se ha demostrado que la enfermedad alcohólica se transmita genéticamente, pero en un hogar donde uno de los cónyuges sea alcohólico existe un elevado porcentaje de contagio entre padres e hijos, pues está demostrado que la figura del padre –en lo bueno y en lo malo–, normalmente es imitada por los hijos. No sólo el hábito es el desencadenante de la enfermedad alcohólica, ya que éste generalmente, de no verse condicionado por una alteración emocional, conduce a problemas físicos, no por ello desechables, pero sí menos destructivos que los psíquicos.

Es importante saber que el alcohólico no nace siéndolo, sino que una serie de factores emocionales le convierten en tal. No es determinable a qué edad surge el problema con todas sus secuelas –aunque el índice más elevado de enfermos alcohólicos en su fase crónica se dé entre los treinta y cuarenta años– después de haber recorrido un proceso destructivo muy doloroso. A pesar de ello, cada día son más los jóvenes que llegan al mismo. Son palabras de un alcohólico: «Se sufre muchísimo antes de conocer nuestra verdad: que somos enfermos alcohólicos».

De un tiempo a esta parte ha crecido la conciencia social hacia el problema alcohólico –sin lugar a dudas el más grave de los problemas sociales de nuestro tiempo–, ya que no sólo afecta al enfermo como individuo, sino que lo hace profundamente en cuantos le rodean. Las estadísticas oficiales determinan que se aproximan a los cuatro millones el número de en fermos alcohólicos en España (medio millón son mujeres), si no se ha superado. Lo que equivale a decir que más de diez millones de españoles, bien directa (enfermos) o indirectamente (familiares), viven el problema del alcoholismo.

La asociación mundial Alcohólicos Anónimos, dispone de un interesante test para determinar la presencia de la enfermedad alcohólica, que sólo puede ser contestado por los propios interesados:

1.–¿Ha tratado alguna vez de dejar de beber por una semana o más tiempo, sin haber podido cumplir el plazo?

2.–¿Le molestan los consejos de otras personas que han tratado de convercerle que deje de beber?

3.–¿Ha tratado alguna vez de controlarse cambiando de una bebida a otra?

4.–¿Ha bebido usted alguna vez a primeras horas dela mañana, durante el último año?

5.–¿Envidia usted a las personas que pueden beber sin que ésto les ocasione dificultades?

6.–¿Ha empeorado progresivamente su problema con la bebida durante el último año?

7.–¿Ha ocasionado su forma de beber problemas en su hogar?

8.–¿En fiestas familiares o sociales, donde la bebida es limitada, ¿trata usted de conseguir tragos extras?

9.–A pesar de ser evidente que no puede controlarse, ¿ha continuado usted afirmando que puede dejar de «beber por sí sólo» cuando quiera hacerlo?

10.–¿Ha faltado a su trabajo durante el último año a causa de la bebida?

11.–Ha tenido alguna vez «lagunas mentales» (olvido de actos realizados) a causa de la bebida?

12.–¿Ha pensado alguna vez que podría tener más éxito en la vida si no bebiera?

¿Ha contestado «sí» a cuatro o más preguntas? Si es así, las probabilidades son de que ya tiene un serio problema alcohólico, o que lo tendrá en un futuro muy próximo. ¿Por qué aseguran ésto los alcohólicos anónimos? Sencillamente, porque la experiencia personal de cientos de miles de alcohólicos que se han recuperado en sus grupos, les han enseñado algunas verdades básicas acerca de los síntomas en la forma de beber que terminan arrastrando hacia la enfermedad.

La aventura actual de las ideas (VI)

Una derecha muy antigua

Por Alvaro Monferrer Monfort

Hace cierto tiempo, en un programa de entrevistas en directo de Televisión, un programa que se mantiene por méritos propios, cosa infrecuente, tuve ocasión de ver y oir a un fenómeno sin par: cierto médico recién graduado, gran deportista, músico y algunas cosas más, y que estaba haciendo la mili en aviación, que, me temo, nos resultó un tanto cargante a todos. Y sin embargo algunas de las cosas que decía, llamaban la atención. Con sus razonamientos de martillo pilón intentaba transmitir una seguridad digna de mejor suerte.

Algo semejante, pero con muchísima más clase, es lo que intentan hacer los intelectuales a los que se ha dado en llamar «Nueva Derecha». Fundamentalmente están representados por Alain de Benoist y Louis Pauwels. ¿Qué es la Nueva Derecha? ¿En qué nos pueden servir a los hombres de la segunda mitad del siglo veinte y ya en puertas del veintiuno?

Hay quien dice, y creo que es cierto, que la derecha europea dejó de hablar cuando la Segunda Guerra Mundial. A partir de entonces las ideologías al uso, es decir, de moda, fueron sobre todo de izquierdas, en su inmensa mayoría como últimos regueros de llamas de aquel gran incendio que supuso Carlos Marx. A lo sumo fueron los liberales quienes se atrevieron a decir algo. Piénsese, por ejemplo, en un Raymond Aron, o en nuestro Madariaga. Lo demás era repetición de lugares comunes, desfasados ya en el tiempo y en los espíritus, definitivamente demodés.

Y de pronto, en el invierno del 79, se produce la gran invasión. No podía ser menos ante la situación de las ideologías de izquierda, que se habían osificado y perdido el principio de objetividad. La falta del correlato objetivo en los datos que utilizaban, la ceguera en contemplar las nuevas condiciones económicas y políticas en que se movía Europa, la tímida condena del gulag, la falta de creatividad propia, la expulsión de su seno de cuantos se manifestaban en oposición a la ortodoxia oficial y, manifiestamente, la falta de un enemigo fuerte con quien medir sus armas, la habían llevado al anquilosamiento teórico. Y no lleva trazas de recuperación: la debilidad de los planteamientos del eurocomunismo, de las corrientes de izquierda socialista, de los cristianos por el socialismo y otros

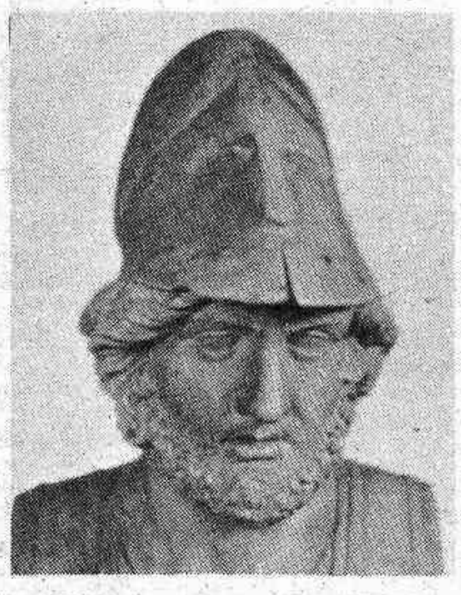

cenáculos semejantes, nos hace pensar que están lejos todavía de recuperar el liderazgo intelectual de Europa.

Y vienen los nuevos polemistas a incidir en dos temas de los más candentes: el igualitarismo y la anomía social, es decir, la falta de ley o regulación por la que se introduzca un mínimo orden que nos permita vivir en paz aquí y ahora.

Alain de Benoist es su pensador principal. Lo ha leido todo, sobre todo en alemán. Va armado de una erudición asombrosa y parece una persona de bien. Quiere arrebatar a la izquierda su poder cultural y para ello utiliza cuanto está en sus manos, incluso, asómbrense Vds., al comunista Gramsci. Y funda sociedades de pensamiento como el Grupo de Investigación sobre la Civilización Europea, en siglas, GRECE.

Nada los detiene. Porque creen que la Razón, así en mayúscula, está de su parte. Mejor dicho, han tomado partido por la Razón, la creación más genuina de nuestra cultura. No se trata de buscar la pasión, el sentimiento de libertad, la salvación de la cultura. Hay que buscar la ciencia tal como es, la nuestra. Y el primer dogma será volver a la «cultura sepultada». Con lo cual arremeten no sólo contra los bárbaros marxistas, sino también contra el Cristianismo, o mejor, contra el monoteismo judeo-cristiano. Atacan a Jesucristo, perturbador del orden establecido, propulsor del igualitarismo, destructor de la civilización occidental y responsable del totalitarismo de izquierdas.

Y el segundo Louis Pawels. Sí, aquel a quien todos recordamos en el retorno de los brujos, el del realismo fantástico, el de la alquimia y los esoterismos, el de las civilizaciones desaparecidas y de las sociedades de los hermanos constructores.

En la actualidad se proclama «viejo romano y viejo germano». Y ataca al Evangelio que «fuera de la Iglesia, es un veneno», como otrora dijera José de Maistre. Acusa al Cristianismo de «sinistrosis», lo que significa izquierda, aburrimiento y cataclismo.

Piensa en el Superhombre y quiere ver periclitado el principio de igualdad entre todos los humanos, la «dictadura del bienestar».

Cada uno deberá volver a sus fundamentos, cada raza a los suyos, cada cultura a los propios. Europa debe regresar, por tanto, a sus fuentes que se sitúan en el norte, desde donde llegaron los celtas, los vikingos, los germanos, los arios en general. Hay que volver al culto a los héroes muertos, a los antepasados, a las tradiciones perdidas.

Una pregunta se impone: ¿son racistas los de la Nueva Derecha? Alain de Benoist nos dice: «Todos los hombres de calidad son hermanos, sin que importe la raza, el país y el tiempo». ¿No les recuerda esta frase otras semejantes de unos tiempos no demasiado lejanos a nosotros? Porque se enfrenta a Aristóteles. De todas formas no son racistas, dijeron Benoist y Pawels. Pero necesariamente hay que preocuparse por los que no son de calidad.

Ellos no se preocupan. A lo más les desean «que lleguen a forjarse un alma». Pero dividen a los hombres en superiores e inferiores.

Y se adhieren a las tesis de los sociobiólogos que comentamos en una ocasión anterior. No podría ser menos. Echan en cara a las izquierdas, y a los liberales sobre todo, su demagogia del igualitarismo y su odio al hombre superior. Este hombre superior, naturalmente, está representado por ellos.

Lo que no dicen es que los hombres superiores, los más eximios detentadores del egoísmo genético, tienden a aplastar a los otros sin más. ¿Tantas alforjas, conocidas ya, para esto?

Pero es cierto que la sociedad necesita dirigentes, individuos que trabajen al frente de ella y para ella. Que decidan, y me temo que no está lejos ese día, quiénes deberán sobrevivir y quiénes no, porque la regulación de la población se está convirtiendo en un tema candente. ¿Será la biología la que nos lo indique? ¿Será la política de la Nueva Derecha? Mientras tanto la bomba atómica pende como una espada de Damocles sobre todo el vecindario.

Dejemos que la naturaleza refuerce ese hilo, para que no se rompa. Aumentemos el bienestar de los hombres y el problema de la superpoblación quizá se resuelva por si mismo. Sin embargo tengo una propuesta que hacer para tratar a la Nueva Derecha: reinventemos el ostracismo y escribamos en nuestros tejuelos el nombre de sus representantes más conspícuos, al igual que los antiguos griegos hacieron con Temístocles, en quien veían un posible futuro dictador. Porque sólo con los viejos remedios conseguiremos, quizá, sacarnos de encima a unos prebostes tan significativos. Sólo, si nos los sacamos de encima, podremos seguir hablando de las mitologías indoeuropeas con toda tranquilidad, como seguramente quería Dumézil.

DOÑA LOLINA MARTINEZ ALIAGA

Vda. de Igual

que falleció a los 56 años de edad

Descansó en la Paz del Señor en ROCAFORT (VALENCIA) el 15 de diciembre de 1983.

Sus hijos Lolina, Antonio, Miguel Angel, Juan Verneta y Lola Duato; madre, María Dolores Aliaga; hermana, Berta y demás familia, así como los que han gozado de su amistad participan tan sensible pérdida.

El Funeral se celebrará el Miércoles día ONCE A LAS ONCE DE LA MAÑANA en la Concatedral de Santa María, de Castellón.

Dejaré mi barca en la arena y junto a tí buscaré otro mar

(c) Ministerio de Cultura 2007

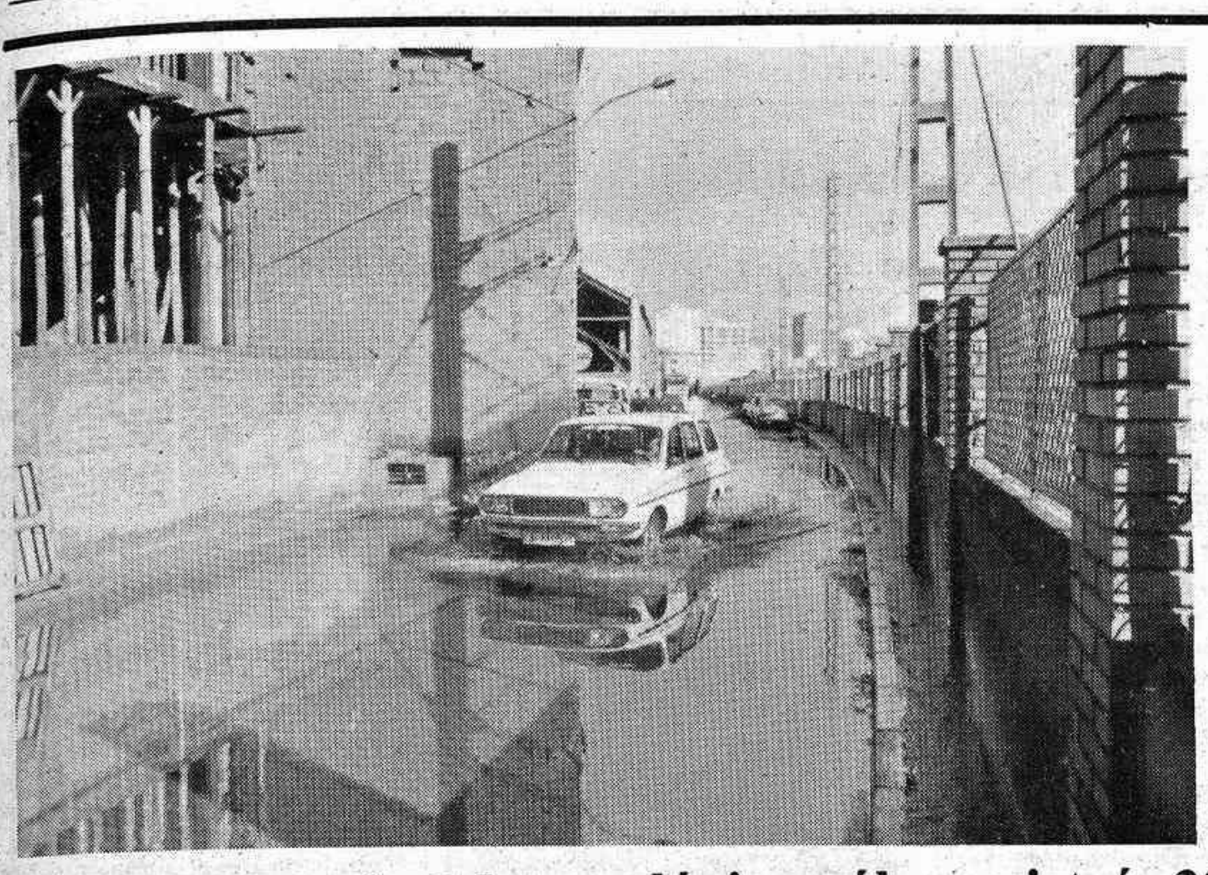

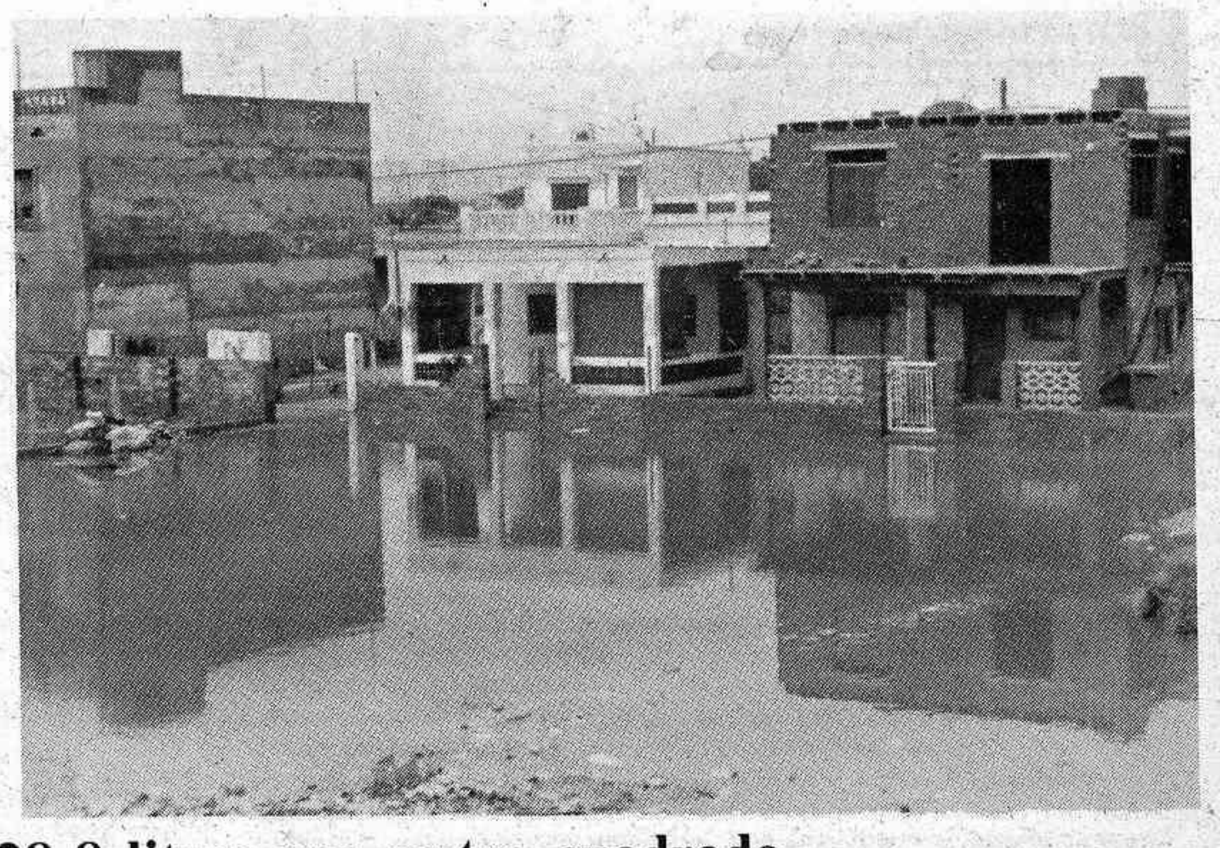

El Observatorio Meteorológico sólo registró 328,8 litros por metro cuadrado

EL AÑO PASADO LLOVIO POCO Y NO A GUSTO DE TODOS

Disfrutamos de cerca de 2.617 horas de insolación

A pesar de las lluvias torrenciales registradas el pasado otoño en diversos puntos de la provincia, 1983 pasa a la historia de la climatología castellonense como un año seco, de acuerdo con los datos registrados por el Observatorio Meteorológico Provincial, situado en el Polígono Industrial del Mijares, en el término de Almazora. La precipitación registrada en el citado observatorio a lo largo del pasado ejercicio totalizó 328,8 litros por metro cuadrado, cantidad bastante inferior a la media estadística anual establecida hasta ahora, que es de 440 litros por metro cuadrado y más inferior aún si la comparamos con los 605,9 libros que se midieron en este mismo lugar durante 1982.

No obstante, no quiere ello decir que 1983 haya sido el año más seco de las últimas décadas, puesto que desde 1950 hasta la actualidad las tierras castellonenses han tenido que soportar períodos de sequía más aguda.

Así, en 1952 se registraron sólo 185,5 libros por metro cuadrado, lo que representa el nivel mínimo de precipitación de los últimos treinta y tres años. En 1950 fueron 241 litros, en el 64 la lluvia medida dio 267,9 litros, en el 67 fueron 265,2 litros, en 1970 se registraron 262,5 litros, en el 78 la precipitación descendió hasta los 220 litros por metro cuadrado y en el 79 quedó en una cifra bastante similar a la de este año último, concretamente 318 litros por metro cuadrado. De donde se deduce que, en el caso de Castellón, la sequía no es cosa de los últimos años, sino una situación prácticamente crónica que se viene reproduciendo con intensidad variable desde hace lustros.

Chubascos tormentosos

Por lo que se refiere a la lluvia medida en el año último en las instalaciones del Observatorio Meteorológico de Castellón, parece sorprendente ese registro total de 328,8 litros por metro cuadrado, cuando el pasado otoño hubo importantes precipitaciones en diversas comarcas castellonenses, que contribuyeron a mejorar la situación de los pantanos y elevar el nivel freático del subsuelo. Hay que tener en cuenta, sin embargo, que llovió en forma de chubascos tormentosos, muy repartidos de modo irregular por el conjuntto de la geografía provincial y que precisamente la zona donde está situada el Observatorio resultó la menos favorecida por tales precipitaciones.

Horas de sol

El resumen climatológico de 1983 contiene otros datos de interés. Por ejemplo las temperaturas extremas. La mínima se registró durante el mes de febrero, cuando el termómetro descendió hasta los 2,2 grados bajo cero. Y la máxima fue en agosto, con 33,4 grados. La temperatura media del año se sitúa en 16,9 grados, ligeramente inferior a la media de 1982, que fue de 17,1 grados.

A lo largo del año pasado tuvimos 2.616 horas 45 minutos de insolación, cifra superior a lo habitual en la zona mediterránea, que viene a disfrutar de unas dos mil quinientas horas de sol al año.

La racha máxima de viento se registró durante el mes de marzo, con 113 kilómetros hora, es decir, viento huracanado. Esta fue la máxima velocidad del viento medida en este Observatorio desde 1978.

(Foto: Heredio)

Desea fundar una comunidad cristiana y ejercer de misionero en Calcuta

Domingo Collado, una promesa le conducirá a pie hasta tierra santa

Con un aspecto de aventurero o de trotamundos estuvo ayer en Castellón, camino de Tierra Santa, Domingo Collado Rostro. Un excocinero de Badajoz que inmigró a Catalunya en donde perdió a su mujer e hija en un desgraciado accidente de automóvil. Allí, delante de la tumba de su esposa, es donde realizó la promesa de recorrer las principales capitales del cristianismo Santiago, Roma, Jerusalén y todos los monasterios y ermitas que encontrará a su paso.

El mismo se califica como mensajero de la Paz por los caminos de Dios y como tal confiesa llevar efectuados 55.000 kilómetros, siempre a pie, eso sí. Aunque todavía le restan 75.000 para llegar a Palestina, la tierra prometida para este neo-peregrino.

La ruta a seguir es la siguiente: Francia, Norte de Italia, Yugoeslavia, Grecia, Turquía, Albania, Siria y «Palestina..., si Dios quiere».

La ruta la hacía con compañía de otros dos muchachos que se perdieron, según él, en los Picos de Europa cuando visitaban el monasterio de Covadonga. Enseguida como si hubiera surgido un tema importante para él comenzó a darme las descripciones de estos por si alguien les viera y con ello consiguiera reunirlos de nuevo.

José Antonio Ruiz Ruiz tiene 24 años, nació en Guatortajar, provincia de Granada, tiene el pelo largo y rubio y viaja con una mochila azul. La otra compañera desaparecida es una misionera seglar llamada María Inés Sánchez Alvarez con el pelo corto y moreno y 1,62 de altura. Esta lleva consigo una perrita que atiende por el nombre de «Seglar».

Para Domingo Collado sería fundamental econtrarlos, dado que el sueño de todos ellos es poder ejercer de misioneros en Calcuta.

Un recuerdo importante en su peregrinar junto a José Antonio es la visita que realizaron a Su Santidad Juan Pablo II. Esta fecha la recuerda con exactitud: el 25 de mayo de 1983.

Otro sueño por el que suspira este moderno cruzado del siglo XX es llevar a cabo la idea de su compañero José Antonio: **«Nosotros queremos con los derechos de autor de nuestros respectivos diarios y con una subvención del Estado crear en Guatortajar una comunidad cristiana para albergar a todas esas personas que tienen un problema social: ex-delincuentes, ex-drogadictos, ex-alcohólicos y ancianos desamparados. Esta institución será regida por las leyes de San Benito, que es la preferida por José Antonio porque las considera unas reglas muy humanitarias».**

Preguntado por si él era alguna de esas cosas, reconoció haber estado en la cárcel «cuando el Caudillo» por ser militante socialista. A continuación añade: **«Quiero hacer constar que este Gobierno no sigue los principios de Fernando Iglesias** —quería decir Pablo—. **Estos socialistas tienen que proporcionar empleo y puestos de trabajo en España, porque se ha de ser socialista de corazón y de mente, no de carnet».**

¿De qué vive? Muy sencillo. De las ayudas que recibe por los lugares que va pasando en su peregrinar. Ayer llevaba la agenda repleta de direcciones donde acudir y donde, gracias a la radio, estaban dispuesto a recibirle. Entre ellas varias parroquias de Castellón y pueblos de nuestra provincia.

Por último, quiso reseñar el agradecimiento a la Guardia Civil, alcaldes de los pueblos y prensa por lo que le habían ayudado.

«Quiero mandar mi saludo a la Región Valenciana que me ha apoyado en todo momento», dice con entonación de deportista agasajado por el público.

También recaba la ayuda de los que camino de Barcelona puedan echarle buenamente una mano en ropa, alimentos o dinero, porque de ello depende el que pueda cristalizar su promesa.

X.L.

Foto: Heredio

(c) Ministerio de Cultura 2007

Cotizaciones agrarias

BALANCE NEGATIVO PARA LA SATSUMA Y CLEMENTINA

Pasado el ecuador de la campaña citrícola, el balance es claramente negativo para las variedades satsuma y clementina y moderadamente positivo para la fruta del grupo naranja, habiéndolo reconocido tanto el sector exportador, a través del Comité de Gestión, como el productor, que ha apreciado las sensibles bajas de las cotizaciones en el campo, señala el informe sobre la situación de los precios agrarios, elaborado por la Dirección Provincial de Agricultura, Pesca y Alimentación.

El documento recuerda que las cotizaciones en el campo comenzaron siendo altas, como consecuencia del buen desarrollo de la campaña anterior, pero luego, se ha originado una situación no previsible al comienzo de la campaña, con pérdida de precios, debido a causas de diverso orden, entre las que se citan unas de carácter climatológico (falta de frío inicial y exceso de lluvias posteriormente), otras de carácter comercial (como el bufado, podrido, saturación de los mercados, etc.), así como el desequilibrio varietal y la crisis económica.

Según el informe de la Dirección Provincial de Agricultura, cabe esperar una reactivación de los mercados en la segunda fase de la campaña, quedando todavía mucha fruta pendiente del árbol y resultando ahora favorable la reducción de la competencia de los cítricos de Marruecos, siempre que no se saturen los mercados y se vigile de modo estricto la relación oferta-demanda en los mismos.

Las cotizaciones en el campo continúan siendo bajas para la oroval y la clementina fina y aceptables para la cleme-nules. En el grupo naranjas se mantienen los precios en niveles moderados. En todos los casos las cifras están ralentizadas.

Los precios registrados en el campo durante la semana pasada han sido estos:

- **Satsuma:** de 16 a 20 pesetas kilo.
- **Oroval:** de 18 a 25 pesetas kilo.
- **Cleme-nules:** de 30 a 38 pesetas kilo.
- **Clementina fina:** de 20 a 30 pesetas kilo.
- **Navelina:** de 26 a 30 pesetas kilo.
- **Navel:** de 25 a 28 pesetas kilo.
- **Salustiana:** de 28 a 33 pesetas kilo.

Almendra

El nuevo año ha comenzado con fuertes subidas de las cotizaciones de este producto. Esto obedece a diversas razones. Por una parte, la escasez de la oferta nacional, con pocas existencias en manos de los productores, que en el caso de nuestra provincia se cifran entre el diez y el quince por ciento de la cosecha. Por otro lado, la actividad exportadora se ha visto favorecida por la apreciación del dólar respecto a la peseta, así como por los precios que rigen en los mercados internacionales, que resultan favorables a los intereses españoles.

De todas formas, a pesar de estos nuevos incrementos, las transacciones son mínimas, tanto por falta de mercancías como por el hecho de que los productores que conservan algunas existencias están esperando a que se alcance la barrera de las seiscientas pesetas kilo en pepita.

Sobre estas bases, los precios de la última semana fueron de 520 a 540 pesetas kilo para la almendra «comuna» y de 550 a 575 pesetas para la variedad «marcona»:

Otros productos

LECHUGA. Situación mantenida, saliendo todo el género disponible, que según días oscila entre las quince y las veinte toneladas diarias, de buena calidad, absorbidas por la demanda, que se mantiene a buen nivel. Los precios al productor en la zona de Benicarló oscilan entre las diez y quince pesetas.

ALCACHOFA. En la última semana se ha producido una notable subida de los precios de este producto, al haber disminuido sensiblemente la oferta. De las quince toneladas diarias que se estuvieron comercializando en la zona de Benicarló en la última semana de diciembre, a precios que entonces oscilaron entre 45 y 50 pesetas kilo, en la primera semana de enero se redujo la oferta a unas ocho toneladas diarias, subiendo los precios hasta sesenta y ochenta pesetas kilo, con producción de buena calidad y una demanda muy activa.

COLIFLOR. También para este producto se han registrado incrementos de cotizaciones respecto a los de la semana anterior a la pasada, si bien la oferta continúa siendo anormalmente baja.

En la zona de Benicarló se han estado comercializando de 2 a 4 toneladas diarias, oscilando los precios entre las 20 y las 25 pesetas kilo. En la de Segorbe la producción está siendo mayor, llegando en la semana pasada a las 5 ó 6 toneladas diarias de producción, con precios variables entre 25 y 27 pesetas kilo.

Facultad de Filosofía-Universidad de Valencia

CONVOCATORIA DE EXAMENES EXTRAORDINARIOS

Se pone en conocimiento de todos los alumnos, tanto Oficiales como Libres, matriculados en esta Facultad en el presente curso académico 1983/84, que queda abierto el plazo de solicitud de exámenes para la convocatoria extraordinaria de enero 1984, desde el día 9 al 20 del mes de enero (excepto sábados).

Los citados exámenes se celebrarán durante los días del 23 al 31 de enero, ambos inclusive.

Los requisitos necesarios están expuestos en el tablón de anuncios de esta Facultad.

El tiempo

Tendencia a estabilizarse

Instituto Nacional de Meteorología
Observatorio Provincial de Castellón

Datos correspondientes al día: 9

TEMPERATURAS:
Mínima junto al suelo: 5
Mínima: 6,6 a las 7
Máximo: 12,8 a las 13
Media: 9,7

PRESION ATMOSFERICA a las 12 GMT (reducida al nivel del mar): 765,3 mm.

HUMEDAD RELATIVA DEL AIRE (valor medio aproximado): 51 por ciento.

PRECIPITACIONES:
Total registrado en las últimas veinticuatro horas (hasta las seis de la tarde): Nula.

EVAPORACION: 1,2 mm.

VIENTO:
Dirección predominante: NNE
Velocidad media: 9 Km.
Racha máxima medida en anemocinemógrafo: 47 Km. del NNE a las 14,23.

PREVISION PARA EL DIA DE HOY: Nos hallamos nuevamente dentro del radio de acción de una cuña anticiclónica y por tanto es de esperar una mejoría general del tiempo aunque para hoy todavía puede haber algunos intervalos nubosos durante la mañana que se disiparán y darán lugar a cielos casi despejados por la tarde.

CULTOS

SANTA MARIA.— Laborales, misas a las 8, 9 y 11 mañana y 8 tarde. Domingos 8, 9, 10, 11, 12 y 13 mañana y 7 tarde.

NUESTRA SEÑORA DEL CARMEN.— Laborales: 7,30 y 10,30 mañana y 7,30 tarde. Festivos: 7.30, 9.30, 10.30, 11.30 y 12.30 mañana y 6 tarde.

SAN PEDRO.— Hoy, misas a las 9.30 de la mañana y 7.30 de la tarde.

SANTISIMA TRINIDAD.— Días laborales: 8, 9 y 10 de la mañana; 6.30 y 7.30 tarde. Festivos: 8.30, 9.30, 10.30, 11.30 y 12.30 de la mañana; 6.30 y 7.30 tarde.

SANTO TOMAS DE VILLANUEVA.— Hoy, misas a las 9.30 de la mañana y 7 de la tarde.

SAN VICENTE FERRER.— Días laborales, 11 mañana y 7 tarde. Festivos: 9, 10 y 11.30 mañana y 13 y 18 tarde.

SAGRADA FAMILIA.— Hoy, misas a las 9 y 9 de la mañana y 8 de la tarde.

NUESTRA SEÑORA DE LOS ANGELES.— Hoy, misa a las 7.30 de la tarde.

SAN CRISTOBAL.— Laborales: 9.30 mañana y 8 tarde (a las 7 vísperas de festivos). Festivos: 10 y 12 de la mañana y 7 tarde.

SAN FRANCISCO.— Laborales, misas a las 8.30 de la mañana y 7.30 tarde. Domingos 8, 9, 10 y 12; tarde 6.30.

SANTA JOAQUINA DE VEDRUNA.— Hoy misa a las 8 de la tarde. Domingo, misas a las 9.30 y 12.30 de la mañana.

SAN AGUSTIN.— Laborales: misas a las 9.30 y 12.30 de la mañana y 17.30 y 19.30 tarde. Domingos: 9.30, 11.30 y 12.30 de la mañana y 6.30 tarde.

BASILICA DE LLEDO.— Laborales, misas a las 5 de la tarde. Domingos, 11 de la mañana.

Agenda

MARTES, 10 DE ENERO

El Sol, en Castellón, sale a las 8,23 y se pone a las 17,52
Luna en cuarto creciente el día 11

SANTOS DEL DIA

Ss. Nicanor, dc. mr.; Agatón. p.; Aldo cfr. Guillermo, Juan el Bueno, Patronio y Domiciano, obs.; Marciano, pb.; Pedro Urseolo, monje, Gonzalo beato.

SANTOS DE MAÑANA

Ss. Higinio, p.; Palemón, ab.; Alejandro, Salvio, obs.; Donato y Agento, Pedro, Severo, mrs.; Leucio, ob.; Teodosio, monje, Honorata, virgen.

Funeraria LA MAGDALENA: Tel. 220197
Navarra, 84. Castellón

FARMACIAS DE GUARDIA

ENERO 10
24 HORAS
RIERA, Mayor, 58.

FARMACIAS DEL GRAO

CONDE, Canalejas, 95.

CUPON PRO-CIEGOS
premiado ayer
4.132
PUBLICAS
AGENCIA PUBLICIDAD GENERAL

FUNERARIA PELLICER Hnos. Tel. 21 68 25
Traslados España y extranjero. Alloza, 111. Castellón

TELEFONOS DE URGENCIA

POLICIA	23 06 68
INSPECCION DE GUARDIA	22 73 85
GUARDIA CIVIL	22 46 00
GUARDIA CIVIL (Urgente COS y accidentes)	22 11 00
CENTRALITA POLICIA	23 06 68
GUARDIA CIVIL (Tráfico)	22 70 81
INSPECCION DE GUARDIA	22 73 85
POLICIA MUNICIPAL	22 40 00
BOMBEROS	22 10 80
HOSPITAL	21 05 22
RESIDENCIA S.S.	21 10 00
SER. MEDICO URGENCIAS S.S.	21 12 53
CASA SOCORRO	21 19 04
CRUZ ROJA	22 48 50
COCHES PATRULLA POLICIA	091
INCENDIOS FORESTALES	20 42 11
OXIGENOTERAPIA	21 40 41
HOSPITAL «LA MAGDALENA»	21 28 45
FUNERARIA PELLICER (Permanente)	21 68 25
FUNERARIAS LA MAGDALENA	22 01 97

HORARIO DE TRENES

DE LARGO RECORRIDO

— Hacia Valencia:

01,00 Expreso, sigue a Granada.
02.51 Expreso sigue a Almería, Badajoz y Jaén.
10.09 Electrotrén, sigue a Sevilla y Málaga.
10.55 Intercity, sigue a Madrid.
13.04 Unidad Rápida.
15.38 Talgo, sigue a Murcia.
16.35 Semidirecto.
20.25 Expreso, sigue a Málaga.
20.56 Rápido.
22.40 Expreso, sigue a Sevilla.

—Hacia Barcelona:

02.46 Expreso, procede de Almería, Badajoz y Jaén.
06.22 Expreso procede de Sevilla.
06.57 Expreso procede de Granada.
09.00 Semidirecto.
09.45 Unidad Rápida.
10.08 Expreso, procede de Málaga.
13.19 Talgo, procede de Murcia.
17.18 Electrotrén, procede de Sevilla y Málaga.
19.15 Unidad Rápida.
20.04 Tranvia, sigue a Tortosa.

DE CERCANIAS CASTELLON-VALENCIA

(Salidas)

06.16 Tranvia.
07.00 Semidirecto.
08.10 Tranvia, procede de Tortosa.
09.10 Tranvia.
11.39 Tranvia.
14.25 Tranvia.
16.00 Semidirecto.
18.23 Semidirecto.
21.22 Tranvia.

VALENCIA-CASTELLON

(Llegadas)

10.30 Semidirecto.
12.34 Tranvia.
14.36 Tranvia.
16.47 Tranvia.
18.41 Semidirecto.
20.02 Tranvia sigue a TORTOSA.
20.54 Tranvia.
22.50 Semidirecto.
22.23 INTERCITY, procede de MADRID-Ch.
23.25 Tranvia.

(c) Ministerio de Cultura 2007

La nutrición infantil, una cuestión primordial en la sanidad

«EL ESPAÑOL DESCONOCE LO QUE COME»

(José Mataix, catedrático de Farmacia)

Durante la presente semana se está efectuando en el Colegio de Farmacéuticos de Castellón un curso sobre Nutrición Infantil que está siendo impartido por el catedrático de Fisiología Animal de la Universidad de Granada, José Mataix.

Asimismo es director de la Escuela de Nutrición de la misma Universidad y en dicho curso está acompañado por los profesores y técnicos de la empresa UNIASA-EDDA, Alfonso Romero y Angel Gil. El motivo de la entrevista sostenida con MEDITERRANEO era el de abordar ciertos temas actuales de la alimentación humana y su desarrollo los últimos años.

El denso programa que se piensa tratar en las distintas charlas comprende básicamente la nutrición en los niños de uno a cinco años, en su influencia en el metabolismo diferenciado del niño, en sus características en la alimentación artificial y la natural y en cómo se puede paliar ciertas enfermedades con una nutrición adecuada.

—Yo he leído recientemente que la talla del español medio ha aumentado considerablemente; así como la esperanza de vida que hoy se sitúa muy por encima de años precedentes, ¿qué influencia puede haber tenido en ella la nutrición?.

—«Sobre la talla le diré que no hace falta leerlo, sino que se ve a simple vista. Nuestros hijos son mayores que nosotros igual que nosotros lo fuimos de nuestros padres; es decir, en esto la nutrición ocupa un lugar importante. Hay otros aspectos de tipo físico que van a condicionar la talla, pero la alimentación es un factor básico. Por ello, estamos teniendo la misma curva de países que se alimentaron mejor mucho antes y dentro de unos años seremos igual de altos que ellos. Respecto al problema de la longevidad también es dependiente de la nutrición, pero si el crecimiento es una cosa muy compleja, la vida lo es más porque

está sometida a cambios nutricionales, a enfermedades y a modos de vida. Por tanto, cuanto mejor sea la nutrición más posbilidades hay de tener una salud óptima y una vida más larga».

—Sin embargo, todavía hay ciertos errores muy extendidos y muy comunes, alguno de ellos provinientes de la «sabiduría popular, ¿cuáles son los principales errores que se cometen en el campo de la nutrición?.

—«Yo creo que sí, porque es uno de los campos más abandonados que existen en nuestro país, especialmente la nutrición infantil. Tenemos una ventaja que es que los avances tecnológicos y los progresos de la industria nos permiten tener fórmulas de bastante aceptación, la prueba de ello serían los niños alimentados con leches artificiales y que están bien criados. Hay mucho desconocimiento en general; sobre todo, en el campo sanitario. Concluiría diciendo que hay bastante mala interpretación de los conocimientos, especialmente en este terreno».

—¿Podría deducirse de ello que la nutrición no ha sufrido una evolución pareja al desarrollo económico y, por consiguiente, a la mejora de nivel de vida?.

—«En el aspecto cuantitativo, sí. Ya no tenemos hambre, aunque existan hambres marginales sin duda, los españoles están alimentados suficientemente en cantidad. En calidad ya no tanto. Normalmente cometemos errores en la dieta y eso lo estamos pagando, sin que por ello seamos unos delicados, puesto que nos cuidamos mucho más que otros pueblos».

—¿Desaparecerán los prejuicios de la gente en torno a la alimentación artificial de los niños?.

La alimentación materna, mejor

—«En primer lugar, hay que decir que la mejor alimentación del niño es la de su madre. Tampoco podemos caer en el extremo de hace años en que se despreció esto último y se pasó a criar a los niños con leches artificiales. Ahora, sin embargo, se vuelve a radicalizar la postura en torno a la alimentación materna. Creo que no podemos despreciar la leche artificial. Cada madre y cada hijo van a tener una solución que vendrá de la mano del técnico correspondiente como el pediatra para ver en qué momento le interesa una cosa u otra, siempre con la idea inicial de que la leche materna es más buena».

—Volviendo al ámbito del adulto, ¿cree usted que el español sabe lo que como o que, por el contrario, desconoce lo que ingiere en cada momento?.

—«Absolutamente lo desconoce. El lo que sabe es que los calamares están buenísimos y la paella deliciosa, pero lo que no sabe es si ese plato de paella lo va a aceeptar bien o lo que lleva dentro. A nivel de gastronomía, los españoles sabemos más que nadie. Respecto a lo que debe tomar y a los niveles nutrientes de cada plato sí hay una falta de conocimiento importante». Para finalizar, José Mataix hizo una defensa del papel del farmacéutico y de otros profesionales sanitarios «porque la nutrición no es patrimonio de nadie». Abogó, también, por una estrecha colaboración de los equipos de salud en la medicina preventiva y en la nutrición.

X. L.
Foto: Heredio

La Unió se movilizará contra la política agraria del Gobierno

La Unió de Llauradors i Ramaders del País Valencià, ha hecho público el siguiente comunicado:

«El domingo, día ocho, se reunió en Valencia el Consell de País, de la Unió de Llauradors i Ramaders del País Valencià, en el que se integran representantes de todas las agriculturas y comarcas valencianas, con el propósito de tratar sobre la repercusión de la política agraria llevada por el actual gabinete del Ministerio de Agricultura.

En este Consell se acordó respaldar completamente las actuaciones de nuestra Coordinadora de Uniones (COAG) en todo lo que se refiere a la negociación de precios del 84, patrimonio sindical y, principalmente, en la exigencia de la concertación de la política global agraria.

Asimismo y como respuesta a la actuación del Ministerio de Agricultura, se acordaron llevar a término a partir de la presente semana, una serie de acciones de protesta, que se irán desarrollando gradualmente y de una manera coordinada con las distintas uniones del Estado, al tiempo que condicionadas a la respuesta que asimismo obtengamos de los distintos órganos del Gobierno.

A poco más de un año de Gobierno socialista, la esperanza depositada en el nuevo gabinete ministerial, poco a poco se ha ido frustrando. A pesar de nuestra oferta de colaboración, para llevar a buen puerto un conjunto de medidas progresistas, fruto de nuestra coincidencia con el programa agrario del partido en el Gobierno y principalmente de la promesa de concertación de la política agraria formulada en repetidas ocasiones por el ministro, el balance que hoy debemos hacer las distintas uniones de agricultores y ganaderos, después de dos negociaciones de precios (en marzo y diciembre del 83), es claramente negativo. Enfocar una negociación de precios, ahora reconvertida en consulta, con el único objetivo de fijar los precios mínimos de diecisiete productos agrícolas, sin tener en cuenta las incrementos de los factores úe producción, ni la serie de medidas complementarias que ello comporta, compromete seriamente no sólo las rentas de la agricultura familiar, sino que, además, se contradice con el programa agrario socialista.

Una negociación planteada de esta manera, daña especialmente a la agricultura mediterránea. El precio de los productos como el vino, aceite y el históricamente olvidado sector hortofrutícola, no se garantizan con la fijación de unos precios mínimos, sino con la adopci6n de un conjunto de medidas de intervención, tanto sobre la producción como la comercialización. De ello tenemos buenas pruebas los agricultores valencianos.

A unos días del Decreto-Ley por el que fueron aprobados unilateralmente los precios agrarios, el precio del gas-oil agrícola ha aumentado un doce por ciento, un veinticinco por ciento la declaración de la renta en la agricultura, un cinco por ciento el precio de los piensos, que viene a sumarse al treinta por ciento alcanzado en el último año, así como otras subidas de las cotizaciones de la Seguridad Social Agraria. Nos vamos alejando cada vez más del único camino de avance, que es la concertación de una política agraria de signo progresista, capaz y suficiente, para recuperar renta de los pequeños y medianos agricultores, cuyas bases mínimas deberían contemplar los planes de reestructuración de los sectores productivos, la democratización de las estructuras agrarias y garantizando la participación, la representatividad, el patrimonio sindical y la eliminación de cualquier residuo de corporativismo en el campo, así como, finalmente, un programa de medidas sociales, que contempla tanto la fiscalidad agraria, como la Seguridad Social, etc.

Con estos objetivos, claramente diferenciados de los que propugna la gran derecha agraria, los agricultores y ganaderos valencianos de la Unió de Llauradors, vamos a iniciar en la presente semana una serie de movilizaciones, con la exigencia de la concertación de la política agraria con el Ministerio y de apoyo a nuestros representantes, encerrados y en huelga de hambre en Madrid desde el día cuatro de enero».

El tercer canal de TV estará al servicio de la Comunidad Valenciana

El tercer canal de Televisión estará al servicio de la Comunidad Valenciana, ha afirmado María García-Lliberos, directora general de Medios de Comunicación de la Generalitat Valenciana.

En declaraciones a «Hoja del Lunes» de Valencia, la directora general expuso las perspectivas del proyecto que se encuentra en fase de diseño y elaboración.

María García-Lliberos señaló que, a partir de ahora, el Estado tiene que efectuar las inversiones necesarias para preparar la infraestructura del tercer canal, de acuerdo con una solicitud de concesión que el Gobierno de la Comunidad Valenciana va a efectuar.

La directora general de Medios de Comunicación señaló que el año 1984 va a ser el estudio, para empezar en 1985 a ejecutar materialmente el proyecto del tercer canal, como una televisión al servicio de los valencianos, de manera que sea «un vehículo protagonista de nuestra cultura e instrumento normalizador de la lengua».

Los proyectos colaterales, aparte del centro de producción de programas se dirigen entre otros, a la creación de un instituto para la formaicón de profesionales, y un centro de doblaje.

En el programa se recoge asimismo la creación de un consejo asesor, que será el órgano constitucionalmente establecido a efectos de control parlamentario; asimismo se contempla la creación del subconsejo asesor para que se garantice la presencia de todos los grupos sociales.

Aseemblea de professors interins i contractats

Comunicat de la Unió Intercomarcal de Castelló del STE-PV:

«El Secretariat de la Unió Intercomarcal de Castelló del STE-PV (UCS-TE) convoca una Assemblea de professors **interins i contractats** (en règim normal i de valencià), tant d'E.G.B., com de B.U.P. i F.P., per tal de debatre la situació laboral d'aquests col.lectius i discutir aspectes referents a l'estabilitat en el treball, cobrament de l'estiu i accés a la docència.

L'esmentada Assemblea tindrà lloc a la seu del STE-PV a Castelló (plaça del País Valencià, número 6-3er.), el proper dijous, dia 12 de gener, a les 7 de la vesprada.»

DUSEN, S.A.

DIVISION CONFECCION, PRECISA:

COSEDORAS OWERLOCK O REMATADORAS con experiencia

INTERESADAS PRESENTARSE EN:

Travesía Borriolench, s/n (Frente Naves Matadero) o solicitar entrevista llamando al Tf. 21-22-11 Sr. Agustín Solsona.

Ref. INEM CS 1204010/7999

(c) Ministerio de Cultura 2007

En la fiesta de Sant Roc de «Vora Sequia», homenaje a Bernat Artola y José García

Las fiestas en honor de Sant Roc de «Vora Sequia», celebradas el domingo con una animación que superó todo lo previsto y la realidad de años anteriores, inició la serie de acontecimientos festivos que mantienen vivas en nuestra ciudad las tradicionales «festes de carrer», muy arraigadas en determinados distritos, como es el caso de las que comentamos, así como las que anualmente tienen lugar en la calle San Blas, por citar sólo un par de ejemplos representativos.

Numeroso público de la calle Gobernador y otras vías adyacentes participaron en los festejos, que se iniciaron con la clásica «despertá» a cargo de «dolçaina i tabalet». Resultó concurridísima la procesión con la imagen de Sant Roc, desde la calle Peñíscola hasta la iglesia de las monjas Capuchinas, donde se celebró la misa y la bendición del pan, portado por señoritas ataviadas con el traje de castellonera.

Terminada la misa se organizó la procesión del santo, que recorrió varias calles de esta zona, participando en el cortejo, además de un amplio grupo de vecinos, un grupo de «dolçainers», la banda de la Unión Musical Castellonenca, dirigida por el maestro Gargori y el grupo infantil de la Escuela de Danza «Castelló», interpretando danzas populares del folklore castellonense y otros aires típicos.

Como novedad de este año, que ha conferido un carácter fundamentalmente cultural a la fiesta de Sant Roc de «Vora Sequia», distinguiéndola de las celebraciones de años anteriores, hay que destacar el homenaje primitivo a la memoria de dos inolvidables vecinos de este sector de Castellón: el poeta Bernat Artola y el maestro y compositor de música José García. En la calle Asarau están los que fueron sus domicilios en vida. Allí donde a las a su imaginación creativa en el campo de la poesía y de la música, respectivamente.

La viuda del inolvidable maestro García, obsequiada con un ramo de flores.

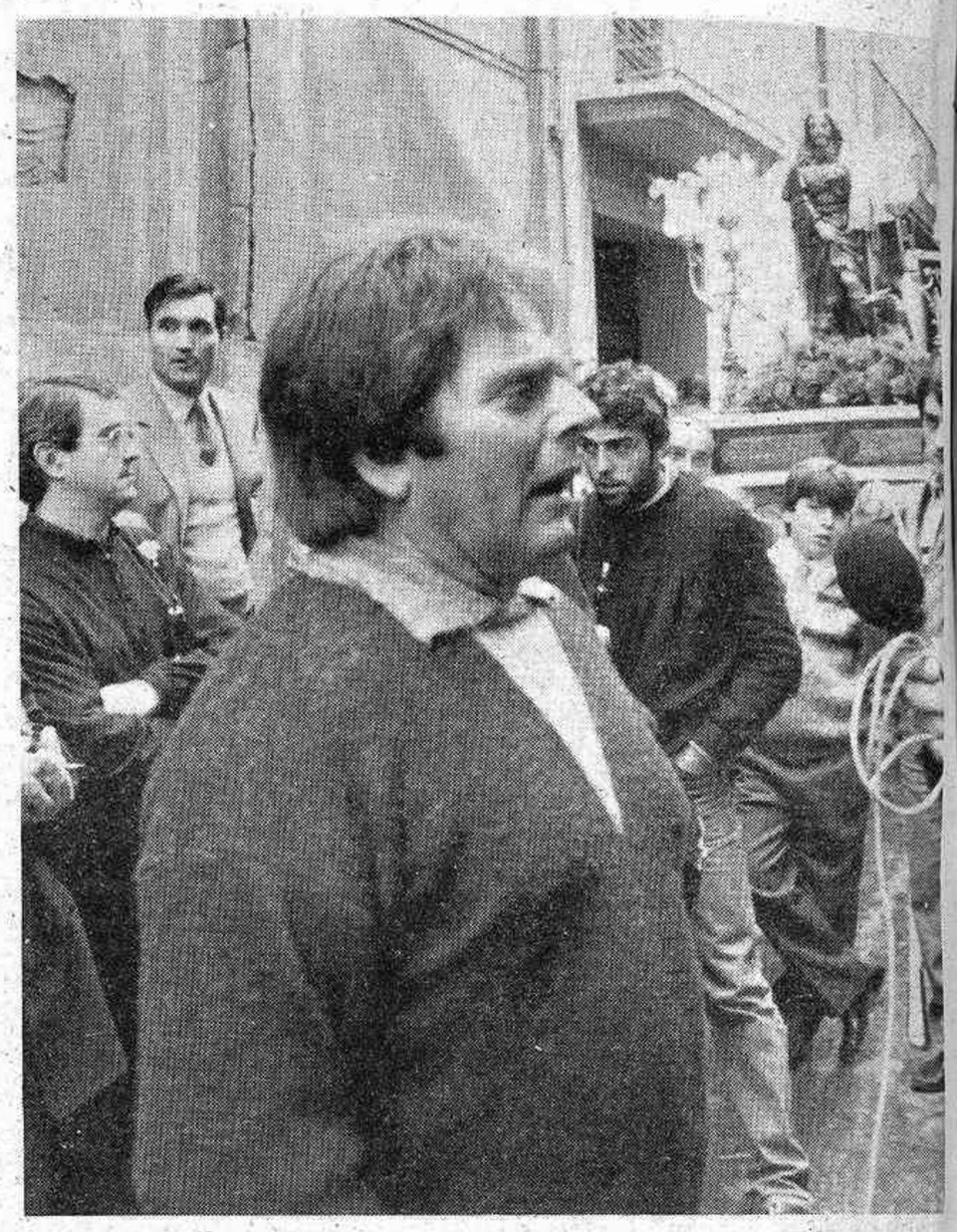

Paco Breva lanzando al aire los versos del «Pregó», de Bernat Artola

Frente a la casa donde vivió Bernat Artola, el que durante muchos años fue acequiero mayor en el desfile del «Pregó», Paco Breva, dio vida de nuevo a los inmortales versos del «Pregó» de Bernat Artola, que resonaron con fuerza en el estrecho callejón de Asarau, hasta llegar allí donde ahora descansa Artola.

La ceremonia, con distintos protagonistas, se repitió ante el que fue domicilio del maestro José García. En este caso la evocación de su memoria vino también a través de algo más castellonero y festivo, como el popularísimo «Rotllo i canya», que se ha convertido en el himno de todos cuantos participan en las fiestas de la Magdalena. La música que compuso el maestro José García, llena de vida, tuvo en la lluviosa mañana del domingo el carácter de homenaje a su autor, que todos los castellonenses recordamos con el mayor cariño y respeto.

(Foto: Heredio)

BRILLANTE PRESENTACION DE LAS MADRINAS DE LA GAIATA 9, «ESPARTERA»

Un completo y brillante espectáculo resultó la presentación en La Pérgola, de las madrinas y damas de la gaiata 9, «Espartera», celebrada el sábado por la noche. Con este acto, que incluyó una serie de novedades, La Pérgola recuperó la actividad semanal tras el paréntesis impuesto por las fiestas navideñas.

La comisión de la gaiata «Espartera», que preside ese incansable joven que es Javier Roig, puso la mayor ilusión y máximo esfuerzo en hacer algo distinto. El objetivo fue cubierto, aunque en el fin de fiesta aparecieron algunos fallos de sonido. Ello, no obstante, no cambia el carácter del conjunto de la iniciativa, en la que se puso de relieve el afán de los dirigentes de la gaiata «Espartera» por hacer algo realmente digno del sector.

En este orden de ideas, lo primero que debemos destacar es la acertada decoración, conjugando los símbolos de las fiestas con los efectos luminotécnicos.

Las damas ocuparon su lugar en el escenario mientras las luces de éste permanecían apagadas, dejando libres los lugares para la madrina de la gaiata, Belén Segarra, y la madrina infantil, María Teresa Vegá, el Grupo «El Forcat» interpretó varias piezas del folklore de las comarcas castellonenses.

El público acogió con fuertes aplausos a las madrinas salientes, que cedieron su respectiva representatividad a las entrantes, procediéndose a la imposición de bandas, quedando proclamadas como madrinas de la gaiata «Espartera» en las fiestas del año actual Belén Segarra Beltrán y la niña María Teresa Vega Branchadell. El acto continuó con la entrega de ramos de flores, por parte de la comisión, a las madrinas y damas, uniéndose a este homenaje floral las comisiones de las gaiatas «Porta del Sol», «Forn del Pla», «Rafalafena» y «Cremor», así como distintas entidades.

En el fin de fiesta, con problemas de sonido, tal como hemos indicado, actuaron la guapa Joana, el estupendo cantante villarrealense June y esa gran figura de la canción española que es Toni Genil.

(Foto: Estudio-3)

La belleza de la representación femenina de la gaiata «Espartera»

CURSO BASICO PARA POLICIA MUNICIPAL

El próximo día dieciséis se iniciará en nuestra ciudad el décimo séptimo curso de formación básica general para miembros de la Policía Municipal, organizado por la Delegación Interprovincial del Instituto de Estudios de Administración Local.

El curso se desarrollará en dos fases. La primera, del 16 al 27 de enero, y la segunda del 5 al 16 de marzo.

Está prevista una participación de treinta guardias por curso, teniendo preferencia los agentes de más reciente ingreso.

El plazo de inscripción finaliza el martes diez de enero.

(c) Ministerio de Cultura 2007

Informe de la Cámara de Comercio Análisis de las artesanías castellonenses

LA COMARCA DEL PALANCIA, ESPECIALISTA EN BASTONES

El sector está formado por siete talleres artesanos, que se encuentran en Segorbe (4) y Algimia de Almonacid (3), es decir en la comarca del Alto Palancia.

De los siete talleres, cinco se califican como artesanos, uno como artesano puro y otro como semindustrial. Predomina, por tanto, la actividad estrictamente artesanal.

La población ocupada es bastante reducida; en tres talleres solamente trabaja el titular, en otros tres lo hacen de 2 a 5 personas y en el taller semindustrial, de 5 a 10 obreros.

Nivel de formación del artesano: Es el común a la práctica totalidad de todos los artesanos, los estudios primarios.

Tradición

Antigüedad y edad media: Este sector tiene bastante tradición artesanal; de los siete talleres, tres ya existían a comienzos de siglo, dos se crearon en 1930 y 1940 y los dos restantes muy recientemente, en 1979 y 1982 si bien sus componentes ya ejercían anteriormente esa actividad.

La edad media de los titulares artesanos, tras algunas bajas y altas en sus componentes, es bastante reducida, 36 años. El bastonero de mayor edad tiene 63 años y está próximo a su jubilación y el más joven tiene 18 años.

Respecto a los años en el oficio, la duración media es de 21 años, variando entre los 50 años, el más antiguo, y 4 los más jóvenes en el oficio. Dada su tradición familiar, se trabaja en el oficio desde muy joven, generalmente.

La producción está bastante diversificada: se elaboran bastones en diferentes tipos y tamaños, garrotes, horcas, mangos para picos, porras y muletas.

Las materias primas son, primordialmente, madera de castaño, latonero, almez, almendro, haya, bambú, manila y también el junco.

Equipo productivo: Consta de los aparatos necesarios para cortar, lijar y cepillar la madera: Hay sierras circulares, lijadoras, cepilladoras, dobladoras y tornos manuales y mecánicos. El acabado suele ser fundamentalmente manual.

Comercio

En este sector la comercialización está más organizada que en otros. Se vende por encargo en la totalidad de los talleres, que proceden de tiendas en su mayor medida y también de mayoristas.

Un par de talleres exporta parte de su producción, mientras en los restantes hay interés que viene mediatizado por el desconocimiento de los clientes, la falta de seguridad o de conocimientos adecuados y apoyo.

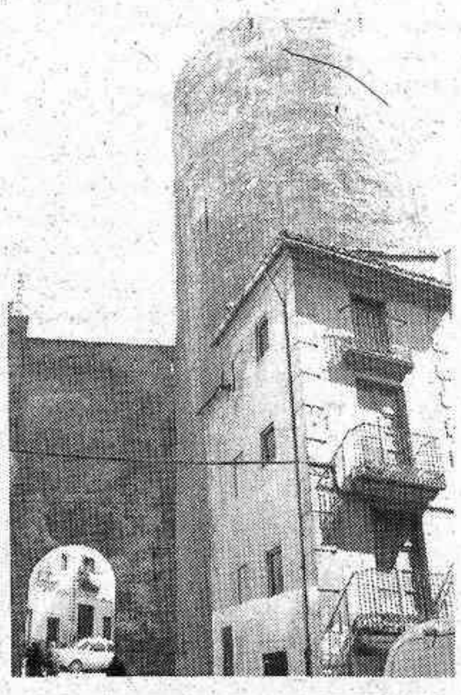

Aprendices: Se tienen muy pocos aprendices; la razón principal es el coste que supone la Seguridad Social y su salario; también influye el que hay que dejar el trabajo para enseñarles. Sin estas dificultades hay gran interés en tenerlos, pudiendo contratarse de 8 a 10 aprendices. Los talleres artesanos que ya cuentan con aprendices desearían tener más aunque las complicaciones laborales que ello significa, actúan como freno.

Ampliación del taller: La mayor parte de los talleres artesanos (4), están interesados en su ampliación, aunque las razones que frenan estas ideas se refieren a la falta de financiación adecuada y a la falta de seguridad en los resultados económicos. En los otros talleres, la edad de sus titulares es un factor decisivo. En caso de ampliar, se incrementaría tanto el número de obreros, como los locales y el equipo productivo.

Asociacionismo: No se pertenece a ninguna asociación de artesanos. Sin embargo, se aprecia un relativo interés en asociarse con otros artesanos del sector a fin de comercializar mejor sus productos. Como precedente en 1979 un grupo de ellos se unieron creando una Cooperativa.

Diseño

En general, todos los titulares artesanos crean nuevos diseños, si bien con periodicidad diferente; cuatro artesanos los introducen con periodicidad inferior o igual al año y los tres restantes cada tres o más años.

Problemática sectorial: Por orden de prelación, los problemas más destacados de este sector son los siguients: El alto coste de los impuestos y de la Seguridad Social, el alto coste de las materias primas (principalmente por el alza del dólar), la falta de rentabilidad; la ausencia de profesionales, el alto coste de los aprendices, así como la falta de créditos adecuados para ampliar, las complicaciones burocráticas y la falta de seguridad en el cobro. Otros problemas de menor incidencia son, la ausencia de maquinaria adecuada, el alto coste de la mano de obra, la conflictividad laboral, la competencia de la industria, los elevados gastos portuarios en la importación de materias primas, la falta de créditos adecuados para capital circulante y la poca preocupación real por el sector.

Futuro

El futuro se ve, en líneas generales, bastante bueno y con posibilidades en el mercado exterior; aunque también se señala que la marcha de la actual crisis influirá según evolucione y que se precisa ayuda en diferentes campos. En Algimia de Almonacid se es algo más pesimista.

Registro Civil

Nacimientos

Agustín Alvaro Cesáreo, María Valls Ayza, Mireia Sábado Gil, María Angustias Morales García, Manuel Giménez Crespo, Concepción Alvaro Notari, Clara Gargallo Segarra, José Roselló Mechó, María José Alonso García, Miguel Angel Martín Fernández, Javier Felip León, Patricia Altaba Marín, Juan Miguel Narro Vázquez, Rubén Monterde Ramón, Cristina Solsona Agost, Gloria Ten Figás, Vannessa Gallén Hernando, María Cabedo Campos, María Isabel León Núñez, Lledó Alonso Gargallo.

Defunciones

José María Renau Lliberós, de 71 años; Luisa Doménech Fabra, 78; Fco. Cabreros Fernández, de 76; Teodora Catalán Lizandra, 57; Emilio Martínez Selva, de 78; María Belén Rodríguez Giner, de 48; Dolores Castellet Safon, de 89; Justa Díaz Gómez, de 90; Teresa Conil Viciano, de 87; Manuel de Llanos Aguirre, de 72; Jaime Ginés Serrano, de 83; Vicente Babiloni Ferrer, de 82; Dolores Gómez Forner, de 86.

Ayer noticia, hoy recuerdo

Hace cien años

El comité izquierdista de Castellón ha felicitado al presidente de Gobierno, Sr. Moret, con este telegrama: «Castellón: en nombre de este comité provincial izquierdista y de todos los amigos políticos de la provincia, felicitamos a V.E. por levantado y patriótico pensamiento contenido Real Decreto sobre reformas sociales, llévese nuestro aplauso entusiasta por grandísima importancia y oportunidad, así como por patentizar espíritu democrático del Gobierno. Presidente José Viciano». (P).

Ha fallecido en Madrid D. Julián Prats, hijo de Morella y persona muy estimada en la corte donde se dedicaba con mucho éxito al comercio. Fue varias veces presidente del Círculo de la Unión Mercantil, militaba en las filas del partido liberal avanzado. Su entierro ha sido muy suntuoso, han concurrido muchas personalidades . (P).

Estos días ha estado expuesto en el establecimiento del Sr. García de la calle de San Vicente, de Valencia, un retrato al óleo de S. M. el Rey, obra del pintor D. Francisco Pérez Olmos. Dicho retrato, que acusa un gran parecido con su modelo D. Alfonso, se destina al despacho del gobernador civil de la provincia de Castellón.

Parece que se han presentado algunos casos de calenturas tifoideas en el pueblo de Almazora. La junta local de sanidad se ha reunido para acordar las medidas que deben adoptarse, con objeto de evitar el contagio de aquella funesta enfermedad.

El presidente de la Diputación D. José Rafels, ha recibido una letra de 1.000 pesetas que le ha remitido del fondo de calamidades públicas, el diputado a cortes por el distrito de Vinaroz D. Antonio Ramírez, con destino a las víctimas de Peñíscola; así como 1.000 reales de su peculio.

El Sr. Ramírez confía en obtener mayor cantidad del ministro de Gobernación. Mucho se lo agradecerán las infelices viudas y huérfanos desamparados.

María Teresa Badía

FRENE SOBRE SEGURO

Revisión Especial de Frenos

Del 1 de Enero al 29 de Febrero. Los Concesionarios Seat le revisan y ponen a punto el sistema de frenado de su coche.

Una completa revisión en nueve operaciones, que suponen el más completo chequeo del sistema de frenos de su Seat.

Todo para su mayor seguridad. Para que usted frene siempre sobre seguro.

No lo olvide. Traiga su coche a nuestro Concesionario. Del 1 de Enero al 29 de Febrero.

LA REVISION CONSISTE EN:

- Verificar frenos anteriores y posteriores.
- Purgar el sistema hidráulico.
- Comprobar la regulación del corrector de frenada.
- Reponer el nivel de líquido de frenos.
- Sustitución de las pastillas de freno.
- Comprobar el estado de las zapatas.
- Desmontado de tambores y pulido, si procede.
- Regulación de la holgura de la palanca de freno de mano.
- Regulación del recorrido del pedal de freno.

Todo ello por sólo 2.900 ptas.

TIEMPO/BBDO

Red Seat. La garantía más fuerte.

(c) Ministerio de Cultura 2007

El polideportivo tendrá agua caliente por energía solar

«EL CONSELL MUNICIPAL DE DEPORTES DECIDIRA LAS SUBVENCIONES A LOS CLUBES»

La creación de una Escuela Municipal de Deporte Escolar, una experiencia piloto sobre la contaminación en la zona agrícola de la localidad y la participación directa en la distribución de las subvenciones municipales de los Clubs son algunos aspectos de la actuación que piensa llevar a cabo José Manuel Salais como responsable de las delegaciones de Medio Ambiente y Deportes.

(J.M. Saláis)

Estas áreas de la gestión municipal, pese a ser cuestiones de segundo orden dentro del Consistorio, ocupan un primer plano en la opinión de la calle. El deporte moviliza en Vila-real a varios millares de personas y la preocupación medioambiental es un tema cada vez más generalizado.

Al área deportiva destina el equipo socialista para 1984 catorce millones y medio de pesetas, cifra que se dedica principalmente al mantenimiento de las instalaciones deportivas —más de dos millones— y a la mejora de campos e instalaciones —cinco millones y medio de pesetas—.

El medio ambiente contará con un presupuesto de un millón y medio de pesetas, según informa Salais en la entrevista, destinado primordialmente a dar a conocer la problemática medioambiental y a realizar estudios sobre el grado de contaminación registrado en el término de Vila-real.

—Uno de los aspectos más novedosos en el capítulo deportivo será este año la intervención del Consell Municipal de Deportes en la gestión de las subvenciones que el Ayuntamiento destina a los Clubs. ¿Cómo se canalizará la participación de los miembros del Consell?

—Según fueron aprobados en los presupuestos municipales para 1984 se otorgarán a las entidades deportivas tres millones doscientas mil pesetas de subvención, cantidad idéntica a la concedida por el anterior Ayuntamiento. Sin embargo estas ayudas económicas serán distribuidas teniendo en cuenta las opiniones de los propios interesados, representadas en el Consell Municipal de Deportes, lo cual significa una importante innovación con respecto al anterior ejercicio.

Por otro lado, estas subvenciones se concederán teniendo en cuenta dos criterios básicos. En primer lugar para sufragar el presupuesto global de las actividades del club y también en segundo lugar, para potenciar las competiciones deportivas que se desarrollen en el curso de los próximos doce meses. Si bien será el análisis de la situación del deporte local, presentado por el Consell, el punto de partida en el reparto de este presupuesto, ya que este análisis ofrecerá los baremos orientativos suficientes para una distribución más equitativa, atendiendo a las necesidades planteadas por cada Club.

José Manuel Salais

—En anteriores ocasiones alguna modalidad deportiva surgió beneficiada con unas subvenciones más cuantiosas. ¿Se reproducirá este año esta situación o por el contrario se repartirán las subvenciones en condiciones de igualdad entre los clubs.

—En el Consell se analizarán cuestiones como el número de participantes en cada modalidad deportiva, la repercusión social de este deporte y la categoría deportiva de cada entidad. Sobre estos baremos orientativos se determinará la ayuda a conceder a cada Club.

—El colectivo de enseñantes y padres de alumnos sobre el que recae el peso de la organización del deporte escolar expresaron recientemente a través de MEDITERRANEO la escasa dotación de instalaciones deportivas que se registra en la localidad. ¿Qué soluciones plantea la delegación que usted dirige para paliar este déficit de instalaciones deportivas?

—Inicialmente serán adecuadas al máximo las instalaciones públicas existentes —municipales y escolares—, para inmediatamente solucionar la falta de canchas deportivas, que evidentemente son necesarias. Tema éste último que será abordado por el Consell, tras la distribución de las subvenciones.

Precisamente en el presupuesto municipal se ha fijado alrededor de cinco millones y medio de pesetas para la mejora de las instalaciones existentes, capítulo en el que se incluye también los campos de fútbol federativos, que serán dotados de agua y luz, mejoras en parte sufragadas por el municipio.

Para introducir dichas mejoras en las instalaciones deportivas esperamos contar con algunas subvenciones procedentes de la Consellería u otros organismos dependientes de la Administración.

● Plan piloto para conocer el grado de contaminación de suelo y acuíferos

Gran parte del presupuesto en el capítulo deportivo será destinado al mantenimiento del polideportivo

—El deporte escolar ha sido calificado como prioritario por su delegación. ¿Qué presupuesto han asignado a este apartado?

—Las actividades del deporte escolar y las escuelas municipales tendrán una subvención de aproximadamente un millón cuatrocientas mil pesetas, además de las ayudas procedentes de otros organismos. De esta forma pretendemos imprimirle a las escuelas deportivas un carácter más eficaz, efectuando un mayor seguimiento por parte del Ayuntamiento.

En este sentido se impulsará las escuelas de Baloncesto, Balonmano y Fútbol, existentes en la actualidad, creándose una de carácter genérico de iniciación al deporte y formación deportiva en general. Proyecto que se llevará a cabo en dos fases: una primera etapa de información en los colegios sobre esta actividad y seguidamente, se facilitarán instalaciones y material a los centros interesados.

—Un tema que enlaza directamente el deporte con el medio ambiente es el proyecto de instalación de placas solares en el Polideportivo Municipal.

—Las instalaciones de gas que proporcionan agua caliente al Polideportivo plantean un grave problema de seguridad, al hallarse situadas en el interior de los vestuarios. Por consiguiente hemos decidido un nuevo medio para procurar este servicio, mediante la ubicación de placas solares, proyecto en el que se invertirán un millón y medio de pesetas. Este tipo de energía, presenta diferentes ventajas: junto a su nula peligrosidad y gran rentabilidad a largo plazo, cuenta con subvenciones estatales en un treinta a un sesenta por ciento de su presupuesto.

Un servicio de reciente implantación son las saunas municipales...

—Estas saunas, enclavadas en el Polideportivo por el anterior Ayuntamiento han entrado ya en funcionamiento, prestando su servicio entre las siete y las diez de la tarde, a un precio suficientemente asequible para todos los bolsillos, ya que se impuso una tarifa de trescientas pesetas por sesión.

Medio ambiente

—¿La delegación de Medio Ambiente se estrenará este año, dado que surgió como tal después de las últimas municipales? ¿Qué presupuesto tendrá ésta?

—El Medio Ambiente tendrá un presupuesto de un millón y medio de pesetas gestionado básicamente por el Consell, órgano que pese a no haberse constituido formalmente ha celebrado ya numerosas reuniones. Precisamente en el último encuentro realizado, el que asistieron biólogos y representantes de diferentes entidades, se marcaron las líneas básicas de actuación en este sentido.

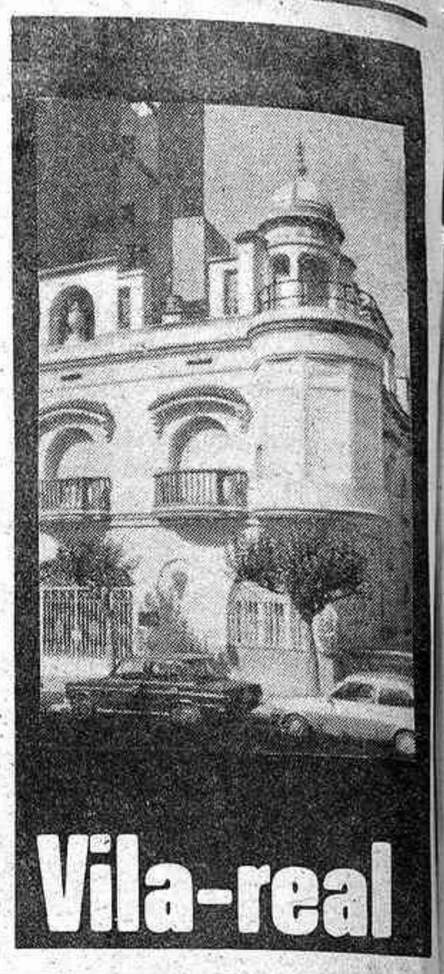

Concretamente se crearon dos comisiones, una para el estudio específico de la contaminación industrial y agrícola. Y un segundo grupo para la organización en colaboración con el Centre Excursionista de la Setmana Ecologista, así como para la realización de campañas informativas sobre el medio ambiente, princi palmente dirigidas a las escuelas.

—El estado del término municipal en el aspecto medio ambiental fue calificado de preocupante por el propio delegado en el transcurso de la I Setmana Ecologista celebrada el verano pasado. ¿Qué actuaciones se emprenderán en este sentido?

—En algunos puntos del término de Vila-real, sobre todo en la zona agrícola, se ha detectado indicios de contaminación en el subsuelo y acuíferos. Consecuentemente solicitamos un presupuesto para llevar a cabo el estudio de la contaminación de la zona agrícola, que supondría una inversión de más de cinco millones de pesetas. Por lo cual hemos preferido desarrollar un plan piloto para conocer el estado de la Partida de Cariñena, en el que se gastarán seiscientas mil pesetas. Experiencia que nos permitirá conocer el estado de la contaminación de esta zona concreta en cuanto suelo y acuíferos.

—¿Otro proyecto anunciado es la creación de un Centro de la Natura...

—Esta iniciativa partió de un colectivo de enseñantes de la Plana Baixa.

El Centro hasta su definitiva puesta en marcha experimentará diferentes etapas. Después de la recogida de datos, estos serán facilitados a los centros escolares, mediante charlas o conferencias.

Hasta este punto el Ayuntamiento apoyará la empresa, incluso cediendo provisionalmente un local para albergar el centro. La fase final, en la que se requerirán unos medios más cuantiosos desearíamos también que se llevase a efecto. Por lo que intentaríamos involucrar a organismos de carácter provincial o autonómico en la idea, dado que significa una experiencia de renovación pedagógica.

A partir de este punto se crearía de una forma estable un centro, que podría estar situado en el ermitorio de la Virgen de Gracia, al que pudiesen acudir los muchachos, en una toma de contacto con la naturaleza y su estudio, que requeriría un trabajo más continuado.

Pasqual Carda

MINISTERIO DE SANIDAD Y CONSUMO
INSTITUTO NACIONAL DE LA SALUD

ANUNCIO

De conformidad con lo dispuesto en el Capítulo IV del Estatuto del Personal Auxiliar Sanitario Titulado y Auxiliar de Clínica de la Seguridad Social, y con la O.M. de 3-8-79 por la que se modifican los artículos 25, 26 y 33 del mismo, se declaran las vacantes correspondientes al mes de Enero-84 en esta provincia.

LOCALIDAD	INSTITUCION	PLAZA	N. PLAZA
CASTELLON	RESIDENCIA	A.T.S. Enfermera	3
ONDA	SERV. URGENCIA	A.T.S. Practicante	1
VILLARREAL	ZONA	A.T.S. Practicante	1

En la presente convocatoria de plazas vacantes, participarán todos los concursantes cuyas instancias hayan sido presentadas hasta las 13 horas del día 19 del mes de Enero en curso.

Castellón, 9 de Enero de 1.984
EL DIRECTOR PROVINCIAL,
Fdo. Juan Fco. Tosca Flores

(c) Ministerio de Cultura 2007

A propuesta de la concejal-delegada de Enseñanza, Silvia Ruiz

Los colegios nacionales contarán con nuevas instalaciones deportivas

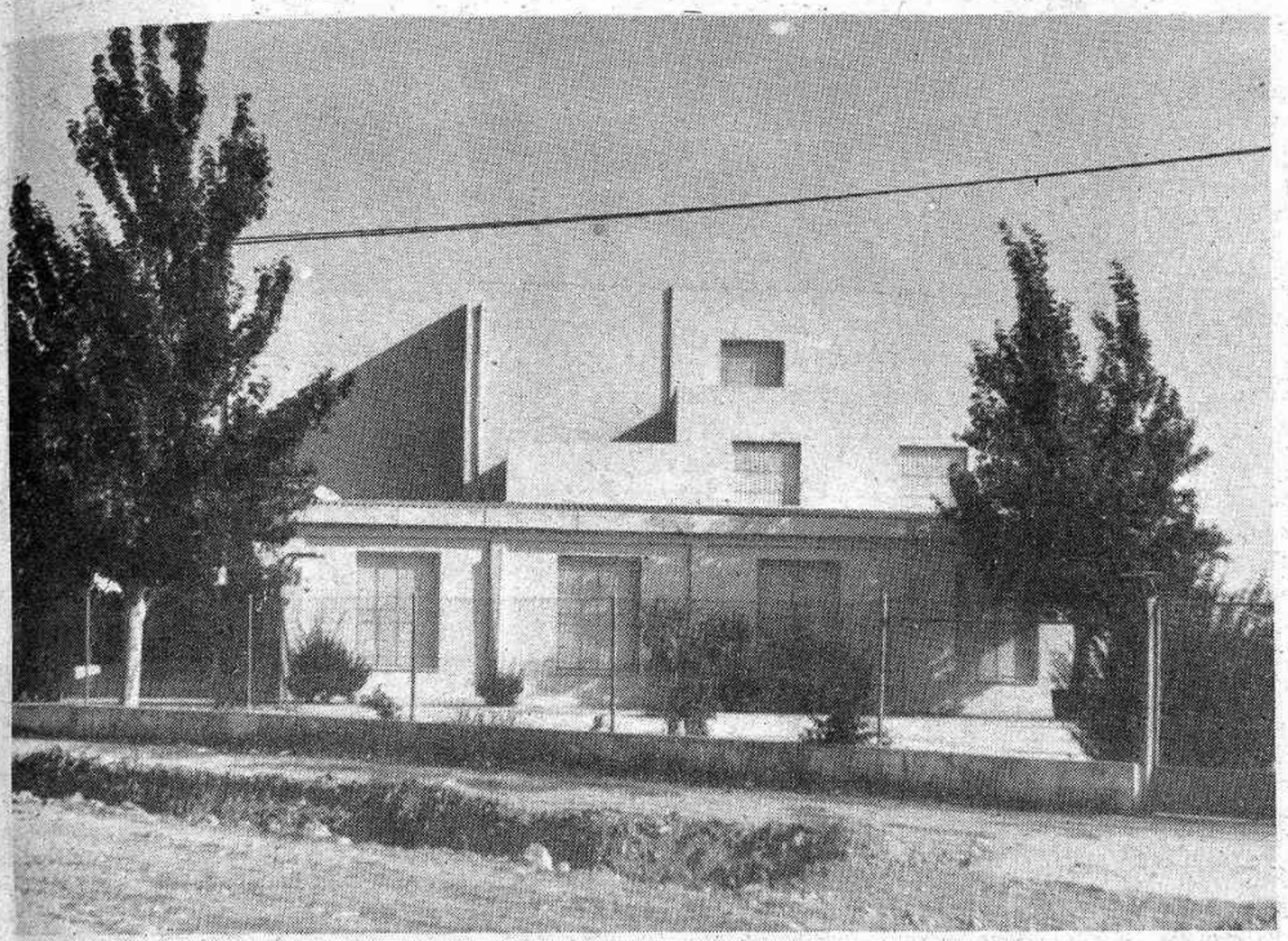

La instalación de fosos deportivos en los Colegios Nacionales de esta localidad y la habilitación de una planta baja para gimnasio en el centro escolar «Padre Villalonga», son las obras previstas a realizar por el Ayuntamiento, encaminadas a favorecer y fomentar las actividades deportivas a nivel escolar.

Los Colegios Nacionales «Hortolans», «Padre Villalonga», «Cervantes» e «Historiador Viciana» contarán en breve con la instalación de sus respectivos fosos deportivos, una vez que fuera aprobada la propuesta de gastos presentada por la responsable de la Delegación de Enseñanza, Silvia Ruiz Lleó. El costo total de estas obras ascenderá a 242.900 pesetas y se llevarán a cabo a través de contratación directa, sin perjuicio de que se recaben las pertinentes consultas a empresas capacitadas previamente a la selección del contratista de las mismas.

Por otro lado, en el centro escolar «Padre Villalonga» se procederá a la habilitación de una planta baja para su acondicionamiento como gimnasio por un importe de 450.881 pesetas.

La ejecución de estas obras en los distintos centros escolares estarían destinadas a favorecer la práctica deportiva a nivel escolar, más teniendo en cuenta la necesidad de unas instalaciones adecuadas e indispensables para fomentar las actividades deportivas del alumnado.

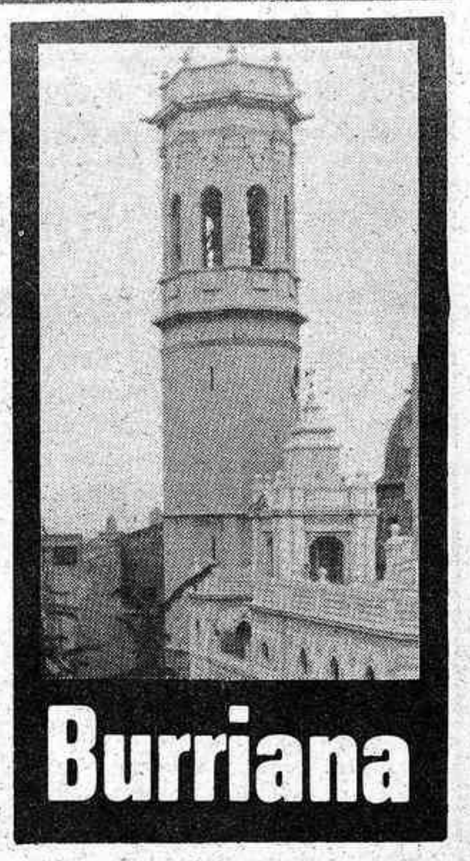

Sant Antoni del Porquet

El día 14, organizado por la Agrupación Borrianenca de Cultura, tendrá lugar el popular «passacarrer de Sant Antoni». A las 6'30 de la tarde, en la plaza de la Vila, se concentrará la comitiva que tendrá el siguiente recorrido: Carrer Major, Puríssima, l'AAigua, Cami d'Onda, S. Vicent, Pla, Barranquet, Mercé (donde se repartirán los típicos rollos), Carrera i Pla, donde finalizará.

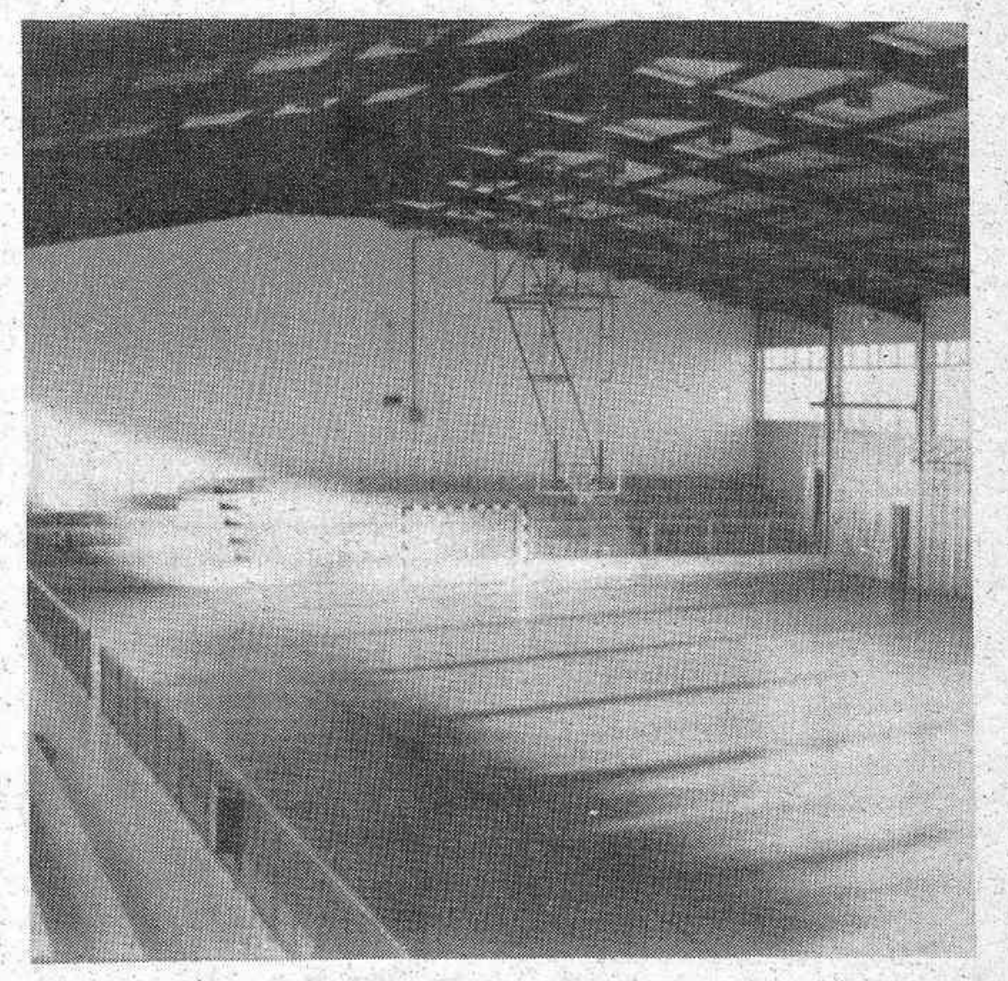

VINAROS

Condecorado por el I.S.M. con la Medalla al Mérito Social Marítimo

JUAN REVERTER SANCHO, «EL TIO MARRAÑA», TODA UNA VIDA DEDICADA AL SALVAMENTO EN LA MAR

En los pasados días MEDITERRANEO daba a conocer la noticia de la concesión, por parte del Instituto Social de la Marina, de una medalla al Mérito Social Marítimo al pescador de Vinaròs, Juan Reverter Sancho, más conocido por el apodo de «Tío Marraña». Fuimos los primeros en comunicar tan grata nueva al propio galardonado al que localizamos en su casa situada en el barrio del Carmen, popularmente «barri dels mariners». La noticia le sorprende y naturalmente le emociona: «No sabía res» —fueron sus primeras palabras—, tras lo cual pasó a relatarnos algunas de las muchas anécdotas que le han sucedido en su dilatada vida por el mar.

Juan Reverter cuenta actualmente con 70 años de edad; desde hace 10 y a causa de una dolencia de riñón que se halla jubilado, aunque como él mismo nos decía, todavía algún día de verano y en compañía de algún amigo sale con un bote... No puede olvidar la pesca del langostino que tanto le gusta y que le valió más de un premio. El propio «Tío Marraña» nos cuenta como fue:

—M'han agradat totes les pesqueres però la del llangostí sempre ha estat la meua favorita i he tingut molta sort. He agafat molts llagostins i per això me van donar dos premis. No recordo ara quins anys van ser. Era sent alclade Balada, allà pels anys seixanta.

Multiples salvamentos

El que ahora se le haya concedido la medalla al Mérito Social Marítimo se debe a otras acciones como el haber participado a lo largo de su vida en varios salvamentos. Así en 1954 salvó de morir ahogado a un tripulante del pesquero «José Tadeo» y en 1960 en la playa de Aigua-Oliva, a un niño de 13 años al que tuvo que practicarle la respiración artificial. «Hazañas» que comprendemos son suficientes para tal distinción...

—Si esta medalla me la donen pels salvaments que he fet, ha estat perquè sempre he pescat propet de les platges i m'he trobat en alguns casos. Recordo que quan era jove per poc m'ofego jo per salvar a un amic; era Amado Alfara que ara ja és mort. Després també recordo quan vam salvar al pare de «Pinocho»; aquella vegada anava amb el tio «Cañamate» i el vampoder salvar per molt poc. També, ja fa anys, estava jo treballant per aigua-oliva i a la platja havien uns gitanets que desmanaven auxili; jo en principi no feia cas perquè pensava que jugaven però vaig anar cap allí i era un xicot que s'ofegava. El vaig salvar, tenia 16 anys i no tenia pare ni mare.

El señor Reverter nos contó muchísimas más cosas, naturalmente, entre ellas, sus vicisitudes durante la guerra...

—«Vaig estar al front de Teruel, de l'Ebre, Guadarrama... per tot arreu. Com estava a l'altra banda vaig passar a França i al cap d'uns mesos d'acabar-se la guerra vaig tornar aquí. Lo pitjor va ser elcamp de concentració en que vam passar lo nostre; sobretot per falta de limpiesa estavem plenets de sarna. Després vam agafar una colitis que pensava acabaria en mi. Allí estava amb un de Vinaròs que li diuen Juanito el Municipal i vam tenir la sort, dins de tot, de trobar un metge de Vinaròs, el señor Angles, que ens va medicar.

—El señor Reverter es natural de Las Casas de alcanar, pero hace más de cuarenta años que reside en Vinaròs...

—«Allí no hi havien mitjans de vida; aquí havia port i això era fonamental per la nostra feina. Sempre he estat trasmallero. He estat fins 13 i 14 hores vogant; anava en un botet de rems fins la desembocadura de l'Ebre. Ara ja hi han motorets i és diferent».

El señor Reverter y su esposa Montserrat, no tienen hijos, no les faltan amigos y afrontan con optimismo su jubilación, contándonos con emoción su reciente excursión a Lloret de Mar con el Club del Jubilado y también nos relata con cierta amargura la enfermedad que le tuvo 18 meses postrado y que le obligó a vender la embarcación que poseía: «El Grau» y todas las «peces» para hacer frente a los gastos de botica. Hoy en día muy recuperado, posee un pequeño bote con el que todavía en alguna ocasión «mata el gusanillo», aunque ya no va a pescar a una zona del «cosis» que ja es conocida por «la lloseta del tio Marraña».

Enhorabuena y por muchos años.

Texto y fotos: Mariano Castejón

(c) Ministerio de Cultura 2007

VALL DE UXO

Un nuevo servicio del Gabinete Municipal de Asesoramiento Psicológico y Sanitario

Próximo funcionamiento de la Escuela de Padres

Desde abril de 1981 funciona en la Vall d'Uixó el Gabinete Municipal de Asesoramiento Psicológico y Sanitario. Es un servicio del Ayuntamiento de la ciudad que tiene por objeto cubrir áreas de la salud que no alcanza debidamente la Seguridad Social.

Con servicios, que son gratuitos, se pretende poner al alcance de todos, y especialmente al servicio de las capas populares que difícilmente pueden pagar la asistencia privada, áreas tan importantes de la salud comunitaria como Psicología (Infantil y de Adultos), Planificación Familiar y Alcoholismo.

Desde un principio, paso a paso, esta iniciativa del Ayuntamiento, con la labor de los profesionales que prestan los servicios y la colaboración de una amplia gama de entidades ciudadanas que colaboran con la Comisión de Sanidad y Asuntos Sociales del Ayuntamiento desde el Consejo Asesor del Gabinete, ha ido teniendo una gran acogida entre los vecinos no sólo de La Vall d'Uixó, sino de otros pueblos de la comarca. Para dar una idea de esta acogida y de la importancia del servicio nos podemos fijar en algunos datos de los servicios realizados por el Gabinete en el año 1983.

En Psicología de Adultos se atendieron 421 personas, con una media de 3 visitas por cada una de ellas.

En Psicología Infantil 383 personas, con una media de 5 visitas por cada una, más 23 niños que asisten semanalmente a sesiones de rehabilitación.

En Planificación Familiar, 216 personas, con una media de 2 visitas por caso.

En Alcoholismo 87 personas, de las cuales 36 asisten a la terapia de forma regular.

Además, se han impartido alrededor de 80 charlas sobre temas muy diversos de carácter psicológico y sanitario en Asociaciones de Padres de Alumnos, Asociaciones de Vecinos, etc.

Desde este mes de enero, con el afán de mejorar el servicio, se inicia un nuevo servicio: La Escuela de Padres.

La Escuela de Padres es un curso de psicología y pedagogía donde con una programación y trabajo en grupo se pretende aprender el oficio de ser padres.

Escuelas de Padres, que utiliza en su campaña de difusión el motivo central, «Los hijos no obedecen, imitan», va dirigida a los padres, a los que desean serlo y a los educadores.

El servicio funcionará tres días a la semana:

Martes de 18 a 19 horas.
Miércoles de 19,30 a 20,30 h.
Jueves de 19 a 20 h.

El resto de servicio del Gabinete Municipal funcionan actualmente con el siguiente horario:

Psicología Infantil: De martes a viernes de 17,30 a 20 h.

Psicología adultos: Martes de 10 a 12,30 h. de 18 a 21 h. Miércoles de 18,30 a 21,30 h. Jueves de 10 a 12,30 h.

Alcoholismo: Martes de 18 a 21 horas. Primera visita de 11 a 13 horas.

Viernes: Información de 18 a 21 h.

Planificación familiar:

Lunes, miércoles y viernes de 18 a 21 h.

Ernesto Pérez

Nuestro departamento de orientación comercial, precisa 2 Sras. o Srtas. para Jefes Comerciales.

Ofrecemos condiciones a convenir. Absoluta reserva.

Presentarse en Hotel Mindoro, hoy martes de 10 a 2 y de 5 a 8. Preguntar Sr. García.

Ref. INEM-CS 12040▲0846

AYUNTAMIENTO DE BENICASIM

ANUNCIO

Aprobado en sesión plenaria celebrada el día 29 de diciembre de 1983 de conformidad con lo dispuesto en el artículo 141.2, 138.2 y 128.2 del Reglamento de PLaneamiento Urbanístico, en relación con el artículo 4.1 del Real Decreto-Ley 3/1980, de 14 de marzo, el proyecto modificado de «Alcantarillado en el Cuadro de Santiago» promovido por Invercas, S.A., se abre información pública durante el plazo de quince días.

Quienes estuvieran interesados podrá examinar el expediente en la Secretaría Municipal de 9 a 14 horas.

Lo que se hace público para general conocimiento.

Benicasim, a cuatro de enero de mil novecientos ochenta y cuatro.

EL ALCALDE
José María Tárrega

En Catí y Forcall

La Caja Rural cerró su ciclo navideño de conciertos

Vista del campanario e iglesia de Catí

Caja Rural Provincial, culminó su ciclo «Nadal a les comarques castellonenques», organizado como homenaje a las comarcas del interior, en conmemoración de la Navidad-83. Apresurémonos a subrayar que la idea, ha sido un éxito, si hay que atenerse a la extraordinaria concurrencia obtenida en cada concierto, y a los posteriores comentarios de los habitantes de cada uno de los pueblos visitados, una vez escuchadas las magníficas audiciones de la Coral «Vicent Ripollés», bajo la dirección de su maestro titular, Juan R. Herrero Llidó.

Catí

Catí era la penúltima etapa de esta cordial embajada polifónica, promocionada por «la caja fuerte del campo». El día de Reyes por la tarde, compareció la Coral «Vicent Ripollés», en el ideal escenario de la iglesia de Ntra. Sra. de la Asunción, de Catí.

La concurrencia fue nutridísima, registrando el templo un lleno total, y teniendo que permanecer muchas personas de pie. Al frente del vecindario, se encontraba el alcalde, Aurelio Puig, con la Corporación Municipal, el señor Cura, Joaquín Obón, y otras representaciones de la localidad.

Por Caja Rural Provincial, asistieron Ignacio Murria, del departamento de Secretaría General y Francisco Salvador, delegado de la CRUP en Catí.

En este ambiente de cálida aceptación, la Coral «Vicent Ripollés», acunada en sus voces por las complacidas ovaciones que rubricaban todas y cada una de las obras, ofreció, en la primera parte, «Dadme Albricias» (Anónimo); «La Nit de Nadal» (J. R. Calpe); «Adeste fideles» (J. Reading); «Ya viene la vieja»; «En Belén tocan a fuego» (E. Cervera); «Riu, riu, chiu» (solista, Esther Marco); y las soberbias y siempre bien recibidas «Castelloneres», del nunca olvidado maestro Pepito García, que la Coral ha reincorporado para su repertorio, precisamente con motivo de este ciclo ofrecido bajo mecenazgo de Caja Rural Provincial. Nada que objetar a la versión impecable que Juan Ramón Herrero y sus coralistas nos ofrecen de estas «Castelloneres», con una solista, Nieves Bagán, que cada día debe superarse en el arrobo y ternura que es deseable concluya por ofrecer de su importante parte, por ella —nos consta— asumida con tanto entusiasmo e interés. Tiempo al tiempo.

En la segunda parte, se ofreció «Les anges dans nos campagnes» (F. Wasner); «Alleluia» (R. Thompson); «White Chrismas» (I. Berlín); «Stille Nach» (F. Gruber); «Carnavalito de Nochebuena» (R. Kubik); «A Betlém m'en vullc anar» (J. Ribera), para concluir con esa deliciosa muestra del retaule «El Betlém de la Pigá», de Matilde Salvador-Miquel Peris, que es la «Nadala de la crida».

La insistencia de los aplausos, obligaron a saludar repetidamente a director y coralistas. Y a corresponder con dos atrayentes «propinas»: La finlandesa «Kaliole» —acompañada por Miguel y Manolo, con instrumentación de cuerda—, y otra obra de Matilde Salvador-Miquel Peris: La espectacular «Nadala del Desert».

La ovación final, fue de gala, y el señor cura, Joaquín Obón, a través del micrófono, pronunció un emotivo capítulo de gracias **«para Caja Rural Provincial, por su magnanimidad y delicadeza, al llevar hasta los pueblos esta clase de espectáculos tan dignos y enraizados en el alma popular, y para el director y la Coral «Vicent Ripollés», que había sorprendido gratamente a todos, con su compenetración y su impecable estilo»**, solicitando de los representantes de la Caja Rural Provincial allí presentes que hicieran llegar a los rectores y ejecutivos de la veterana entidad agropecuaria **«el ferviente deseo del pueblo de Catí de que la visita de la Coral «Vicent Ripollés» pueda repetirse en otra época y con otro repertorio que nos muestre otros aspectos de sus inmensas posibilidades». Palabras que volvieron a ser acogidas con fuertes aplausos.**

El Ayuntamiento de Catí, ofreció, finalmente, un vino de honor, a la Coral «Vicent Ripollés» y representantes de Caja Rural Provincial, reinando una gran hermandad, fiel reflejo de que, una vez más, se había conseguido el objetivo: «Estem en els pobles, perque som dels pobles».

Forcall

El pasado domingo, día 8, se dio por concluído el ciclo «Nadal a les comarques castellonenques», en Forcall. El concierto, ofrecido por mecenazgo de Caja Rural Provincial, anunciado, como los restantes, con carteles y programas de mano, había despertado un concluyente interés. Tanto que, a la hora de comenzar el acto, en la hermosa iglesia arciprestal de Forcall, pudimos apreciar la presencia de personas desplazadas desde otras vecinas localidades de la comarca de «Els Ports».

El lleno del espacioso templo, fue absoluto, asistiendo, el alcalde, Amadeo Viñals, con la Corporación Municipal, señor cura, Tomás Pallarés y otras representaciones de la localidad. Por la CRUP, su delegado en Forcall, Antonio Mestre.

El esquema de la programación, fue similar al anteriormente ofrecido en Catí, pudiéndose escuchar, como novedad, «El tamborilero», con el solista Pedro Guerediaga. Y ante la justificadísima ovación final, esa siempre deseada «propina» que suele constituir la hermosa canción de cuna vasca «Aurtxo Seaskan» o «Duérmete niño», que la Coral y su director, bordan auténticamente, y a cuyo buen resultado colabora la voz de la solista María Consol Aguilar. En este capítulo, ya fuera de programa, se volvió a ofrecer también la «Nadala del Desert», de Matilde Salvador-Miquel Peris.

Tomás Pallarés, cura de Forcall, ofreció su capítulo de gracias, asegurando que **«los forcallanos, como todos los nobles habitantes de estas tierras altas, saben apreciar el valor de esta clase de obsequios» y que, por tanto «quería testimoniar a Caja Rural Provincial, a su presidente, director general y colaboradores el inmenso agradecimiento del pueblo de Forcall, porque una vez más, la Caja Rural Provincial había demostrado su cariño por los pueblos pequeños, donde existen hombres de gran corazón que saben calibrar su esfuerzo por llevarles la cultura y toda clase de ayudas y hacerles la vida más llevadera».**

Concluyó formulando sus deseos de que **«esta clase de regalos, tengan continuidad en un futuro, y lleguen a constituirse en una agradable tradición, pues la Coral de Castellón nos ha encantado a todos, como habéis comprobado por los aplausos».**

Finalmente, en el acogedor «Mesón de la Vila», la junta directiva de la Coral, ofreció a todos sus miembros una cena de hermandad. Cena que tuvo el acento entrañable de poder saborear, a la par, la grata cocina típica de Forcall, y el tiempo preciso para evocar anécdotas y lances ocurridos en la intensa campaña navideña llevada a cabo por la Coral «Vicent Ripollés» que, ante muchos y muy diversos auditorios, ha refrendado, contundentemente, su excelente puesta a punto, fruto de sus ensayos constantes y de los desvelos de su director. Enhorabuena.

(c) Ministerio de Cultura 2007

Propietario del «Bar Soler»

Vicente Soler, muerto en accidente de tráfico

Vicente Soler Renau, propietario del «Bar Soler» de esta ciudad, resultó ayer muerto en un accidente de tráfico en la carretera nacional N-340. El accidente se produjo a las 7,40 de ayer, justo en el kilómetro 58, en el término municipal de Vila-real, cuando el turismo que conducía Vicente Soler, alcanzó a un camión matrícula A-7191-L, que conducía Francisco Forcada Miralles, de 44 años, natural y vecino de Castellón.

Vicente Soler, que contaba 50 años y era natural y vecino de Castellón, resultó muerto en el acto; su vehículo con daños de gran magnitud, mientras el conductor del camión resultó ileso.

Dos heridos graves

El domingo pasado se produjo un accidente de circulación con un saldo de dos heridos de gravedad en la carretera nacional 234, de Sagunto a Burgos, en el kilómetro 52, del término municipal de Viver.

Los heridos son María Paz Dolores Novellas Rodríguez de 26 años y José María Mallafré Anduig, de 28, los dos vecinos de Barcelona. Los dos viajaban en un turismo matrícula B-8717-EK, que colisionó frontalmente contra un camión, matrícula V-1738-AV, conducido por Daniel Catalán Gonzalvo, de 41 años, vecino de Valencia.

Provocado por un fallo humano

DOS MUERTOS Y OCHENTA HERIDOS EN UN CHOQUE DE TRENES EN ASTURIAS

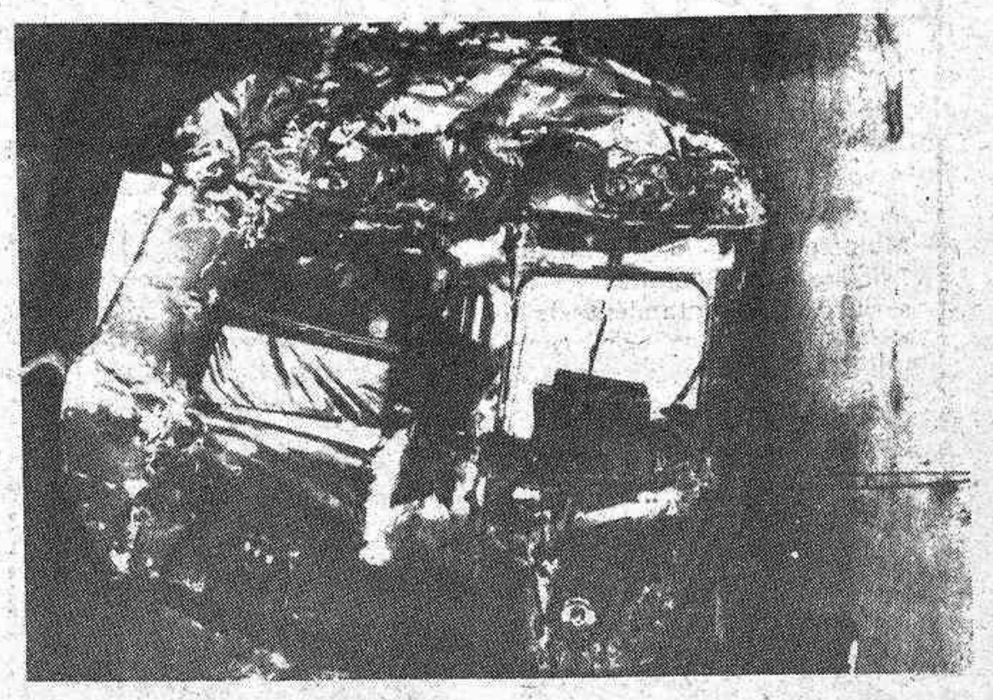

A dos muertos y casi ochenta heridos se eleva por el momento el saldo de víctimas ocasionadas en el choque de dos automotores de FEVE (Ferrocarriles Españoles de Vía Estrecha) en Peñaullan entre Pravia y Soto del Barco (Oviedo).

Según las primeras informaciones, fallecieron en el accidente el maquinista del automotor procedente de Avilés, Angel Acebal Martínez, de 46 años, vecino de La Juncada (Pravia), Juan Ramón Tuñón, vecino de Oviedo, y E.A.A. de 43 años, que ingresó cadáver en la residencia sanitaria de San Agustín, de Avilés.

En esta residencia ingresaron 54 heridos de diversa consideración, de los que 15 fueron dados de alta, unos 20 están ingresados graves y el resto fueron trasladados a la residencia sanitaria de Oviedo y el Hospital General de Asturias.

En Pravia fueron atendidos 27 heridos, aunque se ignora si posteriormente han sido trasladados a otros centros asistenciales.

El accidente se produjo a las 17,15 horas en el interior del túnel de entrada a Peñaullan, razón por la que las labores de rescate y reaparición de vías está siendo muy difícil.

El choque de trenes de ferrocarriles de Vía Estrecha (FEVE), motivado, presumiblemente, por un fallo humano, según FEVE.

Ferrocarriles de Vía Estrecha ha hecho pública una nota oficial en la que señala que alrededor de las 17,00 horas, en un túnel situado entre las estaciones de Pravia y Soto del Barco (Oviedo), se ha producido un choque frontal entre los trenes «P8A» (tren especial puesto en circulación por el retraso sufrido por el tren 1560 como consecuencia de desprendimientos de tierra en Muros de Nalón) y el tren regular «A3SL».

El presidente de la compañía, Fernando de Esteban, y el inspector general se han desplazado a Oviedo para seguir los pormenores de las investigaciones que sobre el accidente se están llevando a cabo.

Aprehendidos 168 kilos de hachís en un barco

Fuerzas de la Guardia Civil han aprehendido en Huelva un cargamento de 168 kilos de hachís, valorados en unos 200 millones de pesetas en el mercado negro, y han detenido al armador de la embarcación donde estaba la carga.

El cargamento se encontraba a bordo del barco pesquero «Purificación Fontán», con base en el puerto de Isla Cristina, que había llegado anteanoche al puerto de Huelva.

La Guardia Civil detuvo al armador del barco, Manuel Rodríguez Segura, y a tres marineros que se encontraban a bordo y cuyas identidades no han sido facilitadas.

El «Purificación Fontán» se dedica a la pesca de la chirla y se ve afectado por la falta de convenio pesquero hispano-portugués.

Encuentran a su hijo cosido a puñaladas

José Vicente Tejero Seguido, de 25 años, fue encontrado muerto —con 25 puñaladas en el cuerpo— por sus padres que regresaban a la casa después de un viaje.

El joven se encontraba tendido en el pasillo de la vivienda, en Madrid. La puerta se encontraba cerrada con el pestillo, sin señales de haber sido forzada. El interior del piso tampoco tenía signos de violencia ni parecía que faltaba ningún objeto del mismo.

Los padres de la víctima se habían ausentado de su domicilio el pasado jueves y el domingo al entrar en su casa, a las 18,30 horas, se encontraron con el macabro espectáculo.

José Vicente Tejero presentaba puñaladas en distintas partes del cuerpo. La mayoría de éstas eran superficiales, pero dos de ellas eran mortales. Una en el cuello, que le seccionaba la yugular, y la otra en el costado derecho. El arma homicida, según la Policía, puede haber sido un punzón o destornillador.

Tiroteo entre guardia civil y ocupantes de un vehículo

Un tiroteo entre miembros de la Guardia Civil y tres individuos que se encontraban en el interior de un vehículo se produjo a primera hora de la madrugada de ayer en las cercanías de la estación de ferrocarril de la localidad tarraconense de la Selva de Mar.

Según fuentes de la propia Guardia Civil, el hecho se inició en el momento en que los guardias se acercaron al vehículo con la intención de pedir documentación a tres individuos que les infundieron sospechas. En ese momento, los desconocidos se dieron a la fuga a la vez que abrían fuego contra la Guardia Civil.

A pesar de que los miembros de las fuerzas del orden repelieron la agresión, el automóvil, del que hasta el momento no se tienen datos, logró perderse en la oscuridad.

En la cuarta zona de la Guardia Civil han señalado a Efe que desde hace un tiempo se había reforzado el servicio de vigilancia en la comarca, ante el incremento de robos y delitos contra la propiedad.

CASO URQUIJO

SE CELEBRO LA VISTA CONTRA EL RECURSO DE APELACION DE JAVIER ANASTASIO

La vista del recurso contra el auto de prisión de Javier Anastasio, procesado como coautor del doble asesinato de los marqueses de Urquijo, se celebró ayer mañana en la sección tercera de la Audiencia Provincial de Madrid.

La apelación al auto de prisión ha sido defendida por el abogado Antonio García Pablos, que el pasado día 3 pidió al Supremo la anulación del nuevo sumario de los Marqueses de Urguijo.

El abogado de Miriam y Juan de la Sierra, Pedro Hernández Mora, se adhirió a las tesis del ministerio fiscal de confirmar el auto y dijo apoyarlo por la resonancia social del suceso, la gravedad de la pena y sobre todo porque, a su juicio, había intención por parte de Anastasio de eludir la acción de la justicia.

García Pablos niega la resonancia social porque «la notoriedad podría aplicarse a la colza, a los dramático sucesos ocurridos en el aeropuerto, metro y discoteca».

García Pablos dijo que Anastasio fue detenido en una fiesta familiar y que nunca ha eludido la acción de la justicia. Añadió: «No hay delito sin motivo y ser amigo de alguien no constituye prueba o indicio para acusar a nadie de una doble muerte».

El defensor de Anastasio ha pedido la anulación del nuevo sumario, ya que «un mismo hecho no puede dar lugar a dos o más sumarios, juicios orales y sentencias».

El tribunal supremo deberá pronunciarse sobre la petición de anulación del nuevo sumario de los Urquijo, que provocó la paralización de la vista del recurso de casación, presentado por el abogado José María Stampa, por quebrantamiento de forma e infracción de la ley.

En cinco días

SE ESTRELLA SEGUNDO TORNADO ALEMAN

Por segunda vez en cinco días, las Fuerzas Armadas germano-occidentales perdieron un reactor «Tornado» al estrellarse ayer un aparato de ese tipo en las proximidades de la isla danesa de Samsoe, en el Mar Báltico.

Según comunicó a «Efe» un portavoz del Ministerio de Defensa, los dos tripulantes del biplaza de combate lograron salvarse y fueron rescatados por helicópteros de la Marina danesa.

El pasado jueves se estrelló el primer «Tornado» alemán cerca de la isla holandesa de Vlieland, en el Mar del Norte, accidente en el que perdieron la vida los dos pilotos militares.

Las Fuerzas Armadas alemanas cuentan desde hace unos meses con cerca de un centenar de «Tornados», avión considerado como uno de los reactores de combate mejores del mundo.

Actualmente poseen «Tornados» Gran Bretaña, que perdió también un avión de este tipo, Alemania Occidental e Italia: los tres países adquirirán un total de 809 unidades, de las que 322 serán para el Ejército alemán del Aire.

Araña asesina:

Más de 328 personas fueron atendidas en la región de la Araucania, en el Sur de Chile con picaduras de la «Araña asesina» o «Viuda negra» o «Araña del trigo».

24 de ellas se encuentran hospitalizadas. La picadura de esta araña, aunque no es mortal, es muy dolorosa, por lo que las personas afectadas tuvieron que ser tratadas con analgésicos y morfina. La araña se encuentra en el campo, en especial entre el trigo, la población de la región afectada culpa a la sequía de la aparición en masa de estos peligrososs bichos.

Huelga de hambre procesado colza

Ramón Ferrero López, procesado desde hace dos años y medio por el asunto de la colza, inició ayer una huelga de hambre indefinida hasta que le sea concedida la libertad.

Según un comunicado facilitado por familiares del procesado, Ramón Ferrero ha decidido empezar la huelga de hambre por considerar que merece la libertad, por ley y derecho, «al haber transcurrido con exceso los 30 meses de prisión preventiva que excepcionalmente marca la Ley de Enjuiciamiento Criminal en su artículo 504».

Ramón Ferrero ha manifestado que tanto la Ley de Enjuiciamiento Criminal como el artículo 14 de la Constitución fueron aplicadas ya a más de 8.000 delincuentes y terroristas.

Ramón Ferrero era presidente de «Raelca» cuando se produjo el envenenamiento masivo por aceite de colza en la primavera del 81. El fue detenido el 29 de junio de ese mismo año y procesado en julio.

ESSELTE METO

Compañía Multinacional Lider en su sector, está interesada en contactar con organización introducida en el ramo del equipamiento para la industria alimentaria.

OFRECEMOS:

- ★ **—Distribución de nuestras Balanzas Electrónicas METO, para Castellón.**
- ★ **—Apoyo publicitario.**
- ★ **—Total colaboración y asesoramiento por parte de la empresa.**

Interesados rogamos contacten con Esselte METO, Vía Augusta, 20. Barcelona-6. Tel. (93) 218 34 50. Ref.: Distribuidor Castellón.

(c) Ministerio de Cultura 2007

El gegant torna a passejar pels carrers de Castelló

Ningú em volia editar el «Tomba Tossals»

Entre Pere Rambla i el seu particular «Tomba Tossals» ha ocorrit una cosa molt curiosa. Les seues histories han estat paral.leles, des de qu en Pere comença a donar vida de bell nou al nostre gegant mitològic.

El pintor Rambla va començar a «parir» els seus dibuixos amb una gran dosi d'il.lussio. La mescla dels vigorosos colors «Alpino», de forma versemblant a l'unió dels delers pasionats de «Tossal Gros» y «Penyeta Roja», van anar infantant les quimeres eixides del cervell i la imatginació del jove il.lustrador. Miquel Peris el poeta, fou el qui l'animà decidit, valent i grandás.

Després va venir allò més difícil. Pere Rambla es va passejar per mig Castelló amb els seus dibuixos baix del braç, oferint-los, qüasi prostituint-los al millor postor; a quell editor que tingués unes pessetes que donar-li i que al mateix temps creguera en el seu proyecte.

De casa en casa, de despatx en despatx, busca algú que es decidira a insuflar ánima de bell nou a «Tomba Tossals».

Ben poc li fan fer cas. Era una vegada més la lluita del gegant amb els «Carxolind del Senillar» de tots els temps, els poderosos, els amos dels diners, ben tancants i segurs als seus «Castells de Montornés».

Pere Rambla d'açò no vol ni parlar. Son els que ara, una vegada editats se'ls fa la boca aigua, lloant les maravelles de l'edició i les excel.lències dels dibuixos. Tot van ser promeses, mai complides. Pere Rambla i algún editor de Castelló «no parlàven la mateixa llengua».

Més endavant a Pere Rambla, amb el seus dibuixos del «Tomba Tossals» a costes, també li tocà enfrentar-se amb uns altres poders, els oficials. Era també un altra vegada la dialèctica del gegant carregat de somnis amb els «Reis Barbuts» de sempre.

Però en esta ocassió la voluntat decidida de Pere Rambla i del «Tomba Tossals» pugueren més i

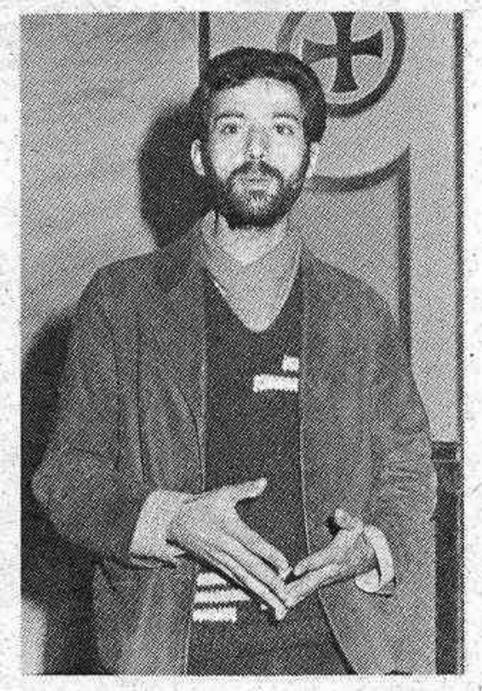

al remat la Plana es va transformar i després de vencer obstacles i enderrocar tossals, el seu proyecte va donar els fruits desitjats.

«Tomba Tossals» está ja passejant-se pels carrers de Castelló, de la má dels xiquets castellonencs. «Tomba Tossals» continua fent de les seues en aquesta terra pródiga que ell va transformar fa molts anys, quan el tempos no era temps.

—Pere Rambla eres tu, de cas, el que estaves obligat pel destí a il.lustrar l'obra que va escriure Josep Pasqual i Tirado?

—«Potser que siga així. Ja fa alguns anys que vaig tenir la sort de descobrir el «Tomba Tossals». Un llibre encara no massa conegut a casa nostra, que em va apassionar. Quan jo estava en la lectura ja se'm suggerien les imatges. Es un llibre que dona molt la imatge. A més és la mitología de la terra de la Plana, la nostra, sense deixar de respondre a una cosmogonia universal, de tot arreu. Fins i tot en la filosodía india apareix ja un personatge que enderroca tossals. Les mostres de homens que aplanen la terra i tomben tossals i muntanyes està força escampada. Sense anar més lluny a Alcoi també ni ha una llegenda semblant, d'un gegant que construiex el món. Es eltema universal d'Hercules i dels gegants, on les forces de la natura comencen a reorganitzar el «caos».

—Es aquesta adaptació per a «còmic» una idea teua original?

—«Respecte als dibuixos, jo sempre he estat amb el llapis a la mà. La lectura del «Tomba Tossals» em va sugerir molt i la primera intenció va ser adaptar-les a un esperit mitjevalitzant, molt influit pel dibuix del taulellets que trobem a les nostres comarques. En general es pot trobar l'influència, tant de la ceràmica valenciana com la lectura dels còmics actuals. Al llegir el llibre també m'he trobat les imatges d'una forma intuitiva, encara que també hi ha que tindre una disciplina, perque son més de dos cents dibuixos i cal fer una lectura asequible per al gran públic que estiga asequible del principi al final».

—Pere. Es un llibre per a xiquets o per a majors?

—«Bo. Jo dic que he fet un llibre per a xiquets, encara que és un llibre per a xiquets sense anys, no es tant sols per a xiquets d'edat física. Quan parle de l'infancia, parle mes de l'innocencia de l'esperit. Hi ha gent de quaranta anys que és molt jove, i hi han persones de setze anys que son ja uns «aguelos».

—Por influir d'una forma decisiva en la gent de Castelló, l'haver publicat el «Tomba Tossals» en còmics?

—«Evidentment que si. En principi cal reconeixer que hi han ben pocs llibres per a Xiquets, escrits en la nostra llengua, i encara menys tractant temes de les comarques de Castelló. Per això l'empresa d'editar ara el «Tomba Tossals» en dibuixos es d'un gran interés».

—Pere Rambla, a banda d'aquest treball que acabes d'editar, com està actualment la teua trajectòria artistica com a pintor?

—«A mi m'ha ocorrit una cosa molt curiosa. Fa apenes uns dies vaig clausurar una exposició de pintura a les sales del Centre Municipal de Cultura. Ben poca gent va passar a vore-la. La pintura i el treball de Pere Rambla no existia per als critics, per al «col.leccionistes de Art». Ara, sembla que s'ha obert totes les portes, que tots en volen coneixer. Com si hagués segut la gran aparició. Tot açò és una llàstima.

No fa tampoc massa temps, un grup de gent vam començar a treure un «tebeo» en valencià. Era dels primers que apareixien al nostre País Valencià. Per a mi va ser una experièn cia molt possitiva, però no ens va ajudar ningú. I allí ja apareixien temes del «Tomba Tossals» i d'altres coses de la nostra Ciutat.

Ha tingut que ser unes entitats oficials les que editaren ara els dibuixos del «Tomba Tossals» per a que la gent fer casa. Com ho veus?

—Que opina Pere Rambla de la situación actual de la pintura, de l'art al nostre poble. Eres un pintor «marginal»?

—«A mi no m'agraden les clasificacions, encara que en certa manera, si que ho soc, perque treballe al marge de les corrents oficials. En pintura a Castelló, tot el que no és corrent tipus «Porcar», l'iluminisme oficial o treball tipus «Sorolla», se'l veu com una pintura de «garramancho». Poc a poc anirem fent valorar aquest tipus de pintura. Tot el que està fet en sinceritat i tenen una comunicació directa es valid».

Quins son els projectes de Pere Rambla a curt i llarg plaç?

—«De moment he preparat amb molta cura l'exposició de dibuixos que inauguraré aviat a les sales de la Casa Abadía. Mes endavant també estic preparant un llibre de dibuixos, una mena de «Diccionari d'animals de la Plana», per als xiquets, en valencià que recollirà tota la fauna de la comarca, des del Dinosaurio fins al pixaví o el cuquet de llum.

Tots els animals que ha campat per la Plana al llarg del temps tindrán ací cabuda. Pense que si no ho edita algun organisme oficial no tindrà tant d'èxit com el «Tomba Tossals», però d'una manera o d'altra ens cal continuar treballant.

Josep Miquel Francés
Fotos: Heredio

(Pere Rambla)

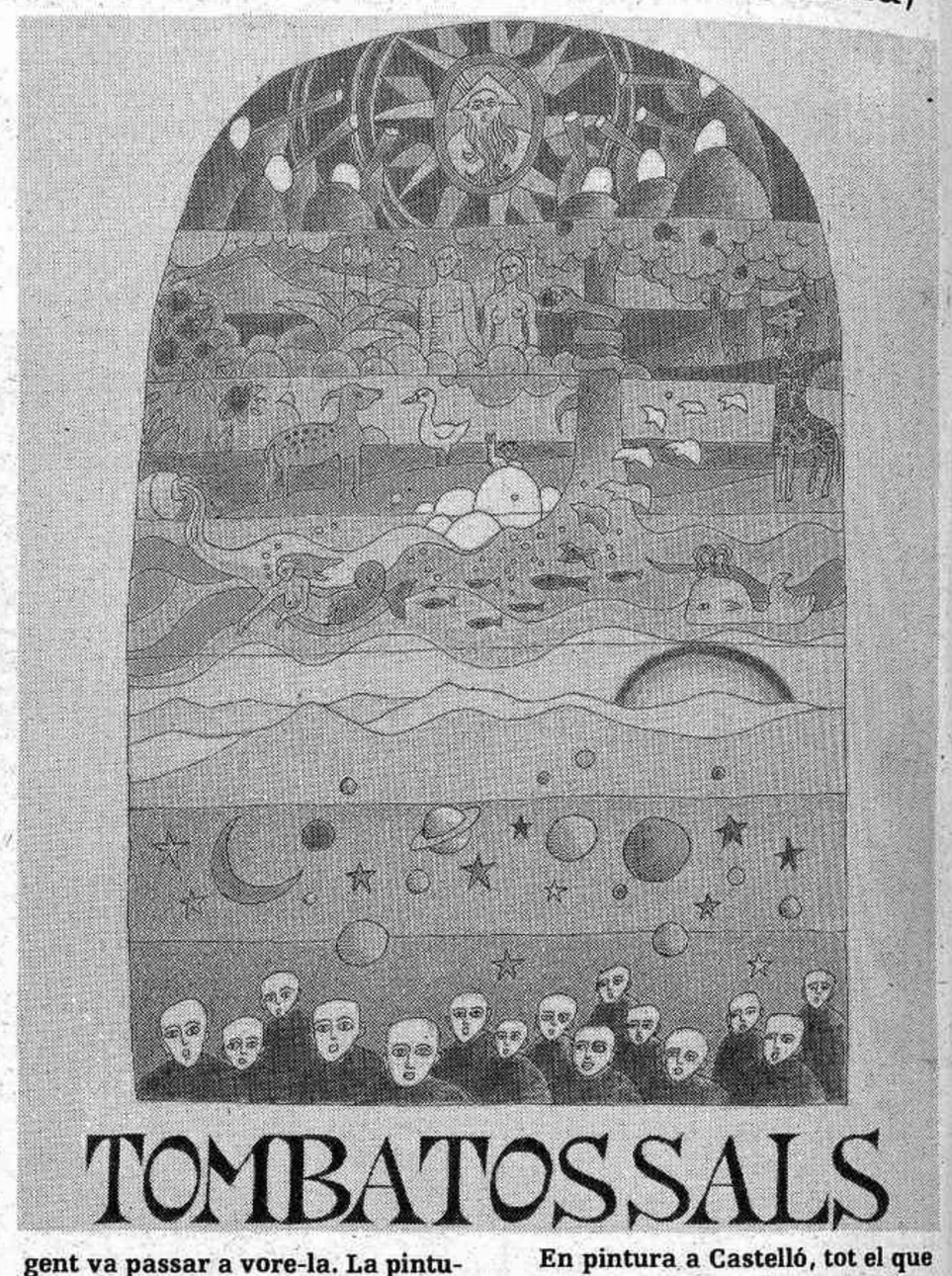

Editado por el Banco de Vizcaya

«LOS VINOS DE LA RIOJA»

Acaba de ver la luz pública una cuidadísima edición de «Los vinos de Rioja», editado por el Grupo *Banco de Vizcaya*. La presente edición es compilación, ampliada y perfeccionada, de la que en su día efectuó otro banco del Grupo Bancaya, Indubán.

Libro esperado y complejo, bien documentado y didáctico, de fácil lectura e imprescindible consulta, muy dentro de esa línea editorial europea que trata de insertar sus producciones dentro de ámbitos culturales muy definidos.

En este momento de auge de la parcela gastronómica se han puesto de moda los libros de cocina y vinos que tengan algún valor más que los puramente culinarios o de química organoléptica. Zonas y variedades de viníferas, elaboraciones y catas, historias de bodega y enoteca, privan cada día más en las conversaciones de muchos almuerzos de negocio o de simples comidas familiares. «Los vinos de Rioja» editado por el Banco de Vizcaya supone una enorme aportación, por su calidad y profundidad, en el esfuerzo de conocer y promocionar una riqueza tan nuestra como son los vinos. Para servir a esta inquietud, el *Banco de Vizcaya* hace años se proyectó sobre La Rioja, con la obra arriba mencionada de Manuel Llano Goristiza, que en esta ocasión ha vuelto a la tarea divulgadora realizando una obra seria y trascendental, ágil y amorosa. Su pasión por La Rioja y sus gentes han llevado al autor a historiar al vino de la tierra analizando infinidad de datos históricos: presencias romanas, rutas jacobeas, influencias monasteriales del Medievo, tipificaciones, influencias francesas desde los años dieciochescos del Deán Manuel Quintano y nacimiento de las empresas comerciales hoy actuantes...

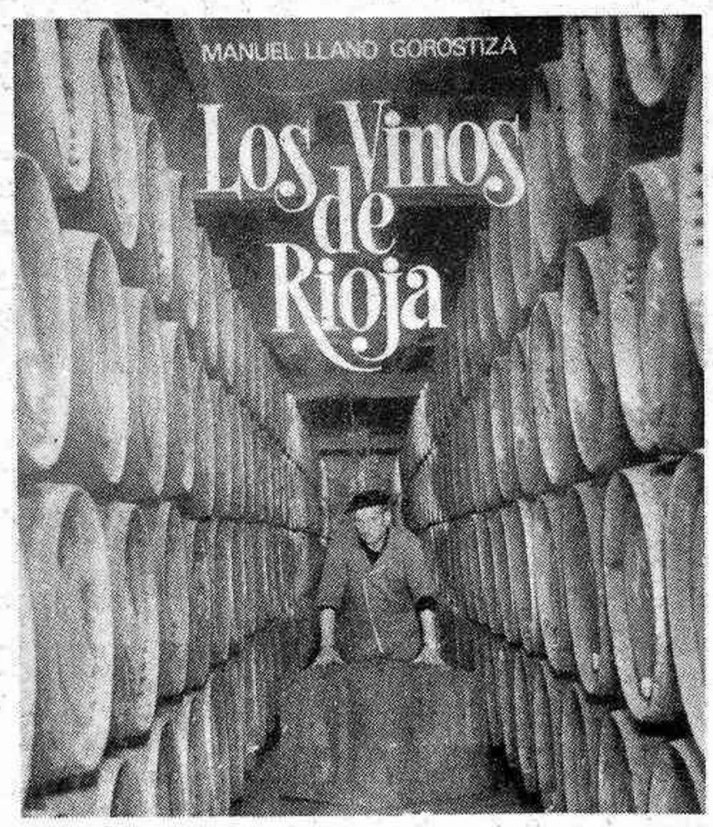

Bellas fotografías, cartografías exactas, planos y diseños, amén de etiquetas en facsimil, complementan textos y descripciones, ayudando en algún caso, a la dificultad erudita y técnica, coadyuvando siempre a resaltar los valores literarios del libro, que son muchos y muy trabajados.

Guía de arte

MUSEO DE VILLAFAMES. Palacio del Bayle de la Diputación Provincial. Traver Griñó. Diciembre y enero. Todos los días de 11 a 13 de la mañana y de 17 a 19 de la tarde. Villafamés (Castellón).

DERENZI.— Acuarelas. Tasio. Hasta el 13 de enero. Horario de 11 a 13 de la mañana y de 6 a 9 de la tarde. Colón, 34. Tel. 22 45 40. Castellón.

BRAULIO.— Miniaturas. V. Perechio. Hasta el 14 de enero. Horario de 11 a 13,30 de la mañana y de 6 a 9 de la tarde. Avda. Rey D. Jaime 23. Tel. 21 03 54. Castellón.

EL CAMPANAR.— Pintura grabado y dibujo. Sesé. Hasta el 14 de enero. Horario de 11 a 13 de la mañana, y de 7 a 9 de la tarde. Colón, 4. Teléfono 22 48 11. Castellón.

VERMELL.— Colectiva de dibujos, grabados, óleos y acuarelas. Todo el mes de enero. Horas de visita: de 11 a 1 y de 6 a 9. Plaza de la Paz, 9. Tel. 22 16 63. Castellón.

ORBE.— Oleos y dibujos de Oliver Ferrer. Hasta el 19 de enero. Horas de visita, de 6,30 a 9 de la noche. San Antonio, 8. Tel. 52 16 37. Vila-real.

SKYROS.— Colectiva de óleos y acuarelas. Hasta el 27 de enero. Horas de visita de 6 a 9 de la noche. Mayor, 18. Tel. 22 49 84. Castellón.

(c) Ministerio de Cultura 2007

Mediterráneo
DEPORTES

¡VAYA PENALTY!

El Castellón se ha cargado con otro negativo por el empate del pasado domingo en Castalia frente a un Hércules que no hizo ningún mérito para obtener al punto que consiguió.

El Castellón jugó muy mal en el primer tiempo para entonarse después y dominar por completo al Hércules que no tuvo capacidad de reacción. El partido fue técnicamente muy pobre, pero en contra de lo sucedido en encuentros precedentes, el equipo albinegro jugó con ilusión y garra supliendo sus muchos errores técnicos con una extraordinaria voluntad que superó a los errores, algunos de ellos de bulto.

Pese al empate y los consiguientes cuatro negativos, la reacción del Castellón en los segundos cuarenta y cinco minutos hace concebir moderadas esperanzas cara al próximo encuentro que en Vallecas concluirá el Castellón la primera parte de la Liga.

La cámara de Heredio capta el momento oportuno en que Fontana es agarrado por un defensa en el instante en que iba a rematar. Si eso no es penalty, ¿qué es señor Moreda?.

MARZÁ, S.L.
Le ofrece tres marcas de reconocido prestigio y un servicio a nivel de cinco estrellas. ★★★★★
Exposición, Ventas y Talleres: C/ Herrero, 34.
Tel. 20 21 00 Castellón

CONCESIONARIO

(c) Ministerio de Cultura 2007

ASI FUE LA JORNADA

Con la experiencia de Pegaso, la mejor garantía para estar bien atendido.
AUCASA
AUTOMOCION CASTELLON, S. A.
Concesionario exclusivo para Castellón y provincia
Carretera de Valencia a Barcelona, Km. 61'7 - Teléfono (964) 52 24 11 - ALMAZORA (Castellón)
PEGASO
Gente que sabe lo que hace.

PRIMERA DIVISION

Betis, 4; Real Madrid, 1
Málaga, 3; Valladolid, 1
Valencia, 0; Gijón, 3
R. Sociedad, 0; Murcia, 0
Cádiz, 0; Ath. Bilbao, 1
Zaragoza, 1; Mallorca, 1
Salamanca, 3; Osasuna, 1
Barcelona, 3; Sevilla, 1
At. Madrid, 1; Español, 0

	J	G	E	P	F	C	Puntos
Ath. Bilbao	18	10	6	2	28	18	26+10
Real Madrid	18	12	1	5	36	23	25+7
Barcelona	18	9	5	4	30	15	23+5
Málaga	18	8	5	5	29	22	21+1
Betis	18	9	3	6	27	19	21+1
Zaragoza	18	8	5	5	29	22	21+1
At. Madrid	18	9	3	6	29	30	21+3
Español	18	7	5	6	23	24	19+1
Murcia	18	5	8	5	22	20	18+2
Gijón	18	7	4	7	27	29	18+2
Sevilla	18	6	5	7	25	22	17+1
Valencia	18	7	3	8	25	28	17–3
R. Sociedad	18	6	4	8	22	21	16–4
Osasuna	18	7	1	10	18	20	15–1
Salamanca	18	4	6	8	20	32	14–6
Valladolid	18	5	3	10	26	41	13–3
Cádiz	18	3	4	11	19	27	10–10
Mallorca	18	1	7	10	13	37	9–7

SEGUNDA DIVISION

RESULTADOS Y CLASIFICACION

Tenerife, 0; Las Palmas, 0
Castilla, 2; Palencia, 1
Huelva, 0; Oviedo, 3
Celta, 2; Rayo, 1
CASTELLON, 1; Hércules, 1
Algeciras, 2; Bilbao Ath., 2
Elche, 0; Cartagena, 0
Linares, 1; Coruña, 0
Granada, 1; Santander, 0
Barcelona At., 0; At. Madrileño, 0

	J.	G.	E.	P.	F.	C.	Puntos
Castilla	18	10	5	3	39	21	25+7
Bilbao Ath.	18	8	7	3	28	18	23+5
Oviedo	18	9	4	5	23	15	22+4
Granada	18	8	5	5	21	17	21+3
Santander	18	7	7	4	25	21	21+3
Elche	18	7	5	6	28	18	19+1
Celta	18	7	5	6	20	19	19+1
Hércules	18	6	7	5	17	20	19+1
Tenerife	18	5	8	5	23	20	18–2
Las Palmas	18	6	6	6	23	24	18+2
Cartagena	18	6	6	6	23	25	18
Coruña	18	6	5	7	14	16	17–1
Linares	18	6	5	7	18	24	17–1
At. Madrileño	18	5	6	7	32	34	16–2
Palencia	18	6	4	8	20	24	16–2
Huelva	18	3	10	5	13	21	16–2
Barcelona At.	18	5	5	8	21	24	15–2
CASTELLON	18	5	4	9	20	32	14–4
R. Vallecano	18	3	5	10	16	26	11–7

EN VENTA EN CASTELLON: Pl. País Valencià, calle Castelldefels, calle Zorita, calle Hnos. Quintero, calle Maestro Giner, Avda. del Mar. C/. Carcagente
EN BENICASIM: Bungalows Formentor, Apartamentos Playamar y Castellmar.
CEINCA
Enmedio, 99-Entlo. - Tel. 21 81 55 - CASTELLON

TERCERA DIVISION

RESULTADOS Y CLASIFICACION

BENICARLO, 3 - Novelda, 1
Alicante, 1 - VALL D'UXO, 3
Paterna, 0 - BURRIANA, 3
Mestalla, 5 - VILLARREAL, 0
Aspense, 3 - VINAROZ, 0
Gandía, 4 - Torrente, 1
Catarroja, 1 - Villajoyosa, 0
Levante, 4 - Carcagente, 0
Alcira, 5 - Rayo Ibense, 0
Benidorm, 1 - Onteniente, 1

	J.	G.	E.	P.	F.	C.	P.
Alcira	18	16	1	1	52	5	33+15
Levante	18	15	0	3	36	5	30+12
Gandía	18	11	3	4	42	19	25+5
Burriana	18	10	5	3	24	18	25+7
Aspense	18	10	3	5	26	17	23+5
Mestalla	18	9	4	5	38	20	22+4
R. Ibense	18	6	7	5	26	28	19+1
Villajoyosa	18	6	5	7	25	22	17–1
Villarreal	18	5	7	6	23	24	17–1
Catarroja	18	6	5	7	24	26	17–1
Alicante	18	5	6	7	20	22	16–2
Onteniente	18	5	6	7	20	25	16–2
Novelda	18	7	2	9	14	26	16–2
Vinaroz	18	5	5	8	22	36	15–3
Torrent	18	6	3	9	21	39	15–1
Benicarló	18	6	2	10	18	34	14–4
Benidorm	18	4	5	9	20	31	13–5
Carcagente	18	4	4	10	20	32	12–6
Vall Uxó	18	3	4	11	17	35	10–8
Paterna	18	1	3	14	10	34	5–13

REGIONAL PREFERENTE

RESULTADOS Y CLASIFICACION

Villena, 2 - Denia, 1
SEGORBE, 3 - Bañeres, 0
Puzol, 0 - Olímpic, 1
Sueca, ü - Algemesí, 0
Valencia, 2 - Alacuás, 2
Acero, 1 - CASTELLON, 1
Paiporta, 1 - Cuart, 1
Silla, 2 - Motilla, 0
Alginet, 1 - Enguera, 1
Español, 1 - Muchamiel, 0

	J.	G.	E.	P.	F.	C.	P.
Muchamiel	18	10	5	3	32	15	25+ 7
Segorbe	18	9	6	3	33	18	24+ 6
Valencia	18	9	6	3	48	32	24+ 6
Villena	18	9	6	3	34	23	24+ 4
Denia	18	9	4	5	35	18	22+ 6
Algemesí	18	7	8	3	22	17	22+ 4
Enguera	18	9	4	5	31	29	22+ 4
CASTELLON	18	8	5	5	33	18	21+ 3
Paiporta	18	6	8	4	42	32	20+ 2
Olímpic	18	6	8	4	22	18	20+ 2
Alacuás	18	6	7	5	24	23	19+ 1
Puzol	18	7	3	8	22	34	17– 1
Cuart	18	5	7	6	21	25	17– 1
Alginet	18	5	5	8	14	19	15– 3
Sueca	18	4	6	8	19	27	14– 4
Bañeres	18	4	5	9	20	26	13– 5
Español	18	4	5	9	21	29	13– 5
Acero	18	3	5	10	21	35	11– 7
Motilla	18	3	5	10	16	36	11– 7
Silla	18	2	2	14	15	51	6–12

PRIMERA REGIONAL

GRUPO NORTE

BECHI, 2; ALCORA, 1
ALMENARA, 0; Albalat, 0
OROPESA, 0; ALMAZORA, 1
Juventud, 6; SAN PEDRO, 1
NULES, 4; Saguntino, 1
NIÑO PERDIDO, 2; Onda, 1
MONCOFAR, 1; Foyos, 1
Meliana, 5; Xirivella, 0
San Marcelino, 0; BENICASIM, 0
Nazaret, 2; Les Valls, 1

CLASIFICACION

Nules	27+7
Niño Perdido	24+6
Onda	24+6
Almazora	24+6
Saguntino	23+5
Almenara	21+3
Moncófar	20+2
Oropesa	19+1
San Pedro	19+1
Foyos	18
Bechí	18–2
Albalat	16
Nazaret	16–2
Chirivella	14–4
Alcora	14–2
Meliana	14–4
Les Valls	14–4
Juventud	13–5
Benicasim	12–6
San Marcelino	10–8

Segunda Regional Grupo Primero

RESULTADOS Y CLASIFICACION

Peñíscola, 0; Traiguera, 1.
Vinaroz, 4; Moró, 2.
Torreblanca, 3; Villavieja, 0.
San Mateo, 4; Ribesalbes, 2.
Benasal, 2; Els Ibarsos, 4.
Borriol, 1; Albocácer, 1.
San Pedro, 2; Chert, 5.
At. Almassora, 3; Alcalá, 4.
Benlloch, 0; Artana, 4.

Torreblanca	29+13
San Mateo	23+7
Vinaroz	22+6
Els Ibarsos	22+8
Traiguera	22+8
Ribesalbes	19+3
Albocácer	19+3
Peñíscola	17–1
Chert	15–1
Benasal	15–4
Villavieja	14–2
Alcalá	14–2
San Pedro	13–1
Borriol	12–4
Benlloch	9–7
Moró	8–8
Artana	8–8
Almassora	6–10

Segunda Regional Grupo Segundo

RESULTADOS Y CLASIFICACION

Viver, B; El Puig, 3.
C. Fallera, 2; Benifaraig, 2.
T. Levante, 4; Almácera, 3.
Albuixech, 3; Masamagrell, 1.
Moncada, 3; Rafelbuñol, 1.
At. Masamagrell, 3; Estivella, 2.
Carpesa, 1; Benicalap, 4.
Soneja, 1; Altura, 4.

Moncadense	28+12
Albuixech	24+8
Benicalap	22+6
Moncada	22+6
Viver	20+4
Masamagrell U.D.	20+4
Altura	20+4
Rafelbuñol	19+3
At. Masamagrell	17+1
El Puig	15+1
Arse	14–2
Torre Levante	13–3
Benifaraig	12–4
Estivella	11–5
Almácera	10–6
Soneja	8–8
Carpesa	7–11
Ciudad Fallera	6–10

(c) Ministerio de Cultura 2007

Otro positivo vuela de Castalia (1–1)

Más corazón que acierto

● Cabral, de penalty y Verdú, autores de los dos goles

Con más corazón que acierto jugó el Castellón su partido de Liga frente al Hércules de Alicante. Una primera parte soporífera por parte de ambos conjuntos y un segundo tiempo en el que los albinegros pusieron toda la carne en el asador y lograron al menos hacer tablas en un partido que de la manera como se habían puesto las cosas en el descanso, tenían perdido.

El partido era de vital importancia para los castellonenses. A lo largo de la pasada semana y tras la debacle en Bilbao se habían producido una serie de acontecimientos en la sede de la directiva castellonense llegando incluso a la advertencia seria al equipo técnico de que se tomarían medidas drásticas si en el choque de ayer no se observaba un cambio rotundo en la actuación de los hombres de la plantilla albinegra.

Al final del encuentro, Torres declaraba: «Hemos perdido un punto, pero hemos ganado un equipo» refiriéndose a que, efectivamente, el Castellón había mostrado una imagen completamente distinta, se habían vaciado en el campo y si no se logró la victoria fue porque el equipo visitante había logrado con una cerrada y eficaz defensa contrarrestar los intentos de aproximación de los albinegros.

Hércules, reservón

El partido no pudo empezar peor para los de Torres porque el Hércules, en su primer contraataque había logrado forzar un penalty. Tiró Cabral y rechazó González, con tan mala suerte que el balón volvió a los pies de Cabral que remachó el tanto. Cero a uno que cae como jarro de agua fría. A partir de entonces se perdieron los papeles en las filas albinegras. No había cohesión, los delanteros no ofrecían ningún peligro ante Espinosa; el centro del campo fallaba otra vez de forma alarmante creándose largos y anchos pasillos por donde el Hércules pudo prodigar sin problemas sus acciones de contragolpe. Y digo pudo porque afortunadamente no lo hizo. Los alicantinos se mostraron siempre reservados y conformistas. No arriesgaron en ningún momento y se limitaron a contemporizar frenando a los delanteros castellonenses pero sin decidirse casi nunca a emplear el arma del contragolpe en su favor.

Y tal vez gracias a esta situación de los forasteros, el resultado al descanso no fue más contundente. Uno a cero era un resultado mínimo pero de la manera que se estaban desarrollando las cosas sobre el campo, hondamente preocupante.

Otra imagen

Cambiaron las cosas tras el descanso y aquel Castellón sin ideas y sin fuerza que hacía predecir volvería a ser derrotado dio un giro de ciento ochenta grados. Los castellonenses siguieron pecando de imprecisión en los remates, en los pases al compañero y en el apoyo de la jugada pero eran errores superados por el ímpetu, el arrojo y el amor propio de los de Torres que embotellaron desde el primer al último minuto al Hércules sin apenas darle respiro ni tiempo para poner en orden sus ideas y tratar de quitarse de encima la avalancha del fútbol local.

Hay que destacar aquí también la fenomenal actuación del exalbinegro Espinosa, hoy guardameta del Hércules, que tuvo dos o tres intervenciones prodigiosas que evitaron otros tantos goles. Recordamos sobre todo sendos remates de Verdú y Lozano que fueron apuradamente desviados por Espinosa cuando el tanto se cantaba.

Verdú

Fue hombre decisivo en este embite. No sólo brilló como defensa sino que además fue el hombre más peligroso delante y autor material de uno de los goles más bonitos que hemos visto esta temporada en el Estadio. Fue a la salida de un córner cuando tras varios rechaces, el balón llegó al borde del área donde estaba Verdú y éste que venía lanzado empalmó un formidable zambombazo que batió sin remedio a Espinosa. Por su espectacularidad e importancia, el gol fue muy festejado por la parroquia.

Y un hecho sintomático que les dará ideas del dominio castellonense: el Hércules en esta segunda parte no logró disparar a la puerta contraria ni forjó un sólo córner contra el Castellón.

Cuatro negativos

Tal vez esto haya sido lo peor del partido. El resultado fue otra vez negativo pero al menos cabe el consuelo de que si el Castellón es capaz de seguir en la línea del segundo tiempo, puede eludir el descenso. No fue un fútbol bueno ni tampoco ordenado pero sí valiente. Se derrochó entusiasmo y fuerza, se apabulló al Hércules que cometió también el pecado de no saber reponerse y adelantar sus línas para evitar lo que se veía venir. Al final del encuentro, el entrenador del Hércules felicitaba públicamente al Castellón por el derroche de facultades de que hizo gala y su ambición.

El domingo, en Vallecas se va a producir un duelo entre colistas que entraña también una importancia vital para el Castellón y Rayo Vallecano. Tal vez quien más tiene que perder sea el Rayo que acumularía nueve negativos poco menos que insalvables, pero es también evidente que el campo de Vallecas es una ocasión fenomenal que se le brinda al Castellón para terminar la primera parte de la liga con menos negativos y afrontar una segunda vuelta con mejores perspectivas.

Lo del domingo dejó entre los aficionados un sabor agridulce. El resultado fue negativo, pero la reacción que supieron tener los castellonenses en la segunda parte fue espléndida y hace concebir otra vez esperanzas que por bien de todos hay que confiar en que no sean otro espejismo.

El árbitro

Otra vez la actuación del trencilla de turno fuemala y otra vez con sus erróneas decisiones perjudicó al Castellón. No señaló en el primer tiempo un claro desplazamiento a Fontana cuando iba a rematar, se tragó otro penalty de libro hecho a Viña en el segundo tiempo y en cambio señaló uno más que dudoso contra el Castellón. Moreda Alejandri debutaba en Castalia y lo hizo con más pena que gloria. Y aún sin intentar justificar nada ni enjugar errores hay que decir también que su arbitraje influyó en el resultado final del partido.

Eduardo Más
Fotos: Heredio

No pudo el Castellón con el severo sistema defensivo del Hércules

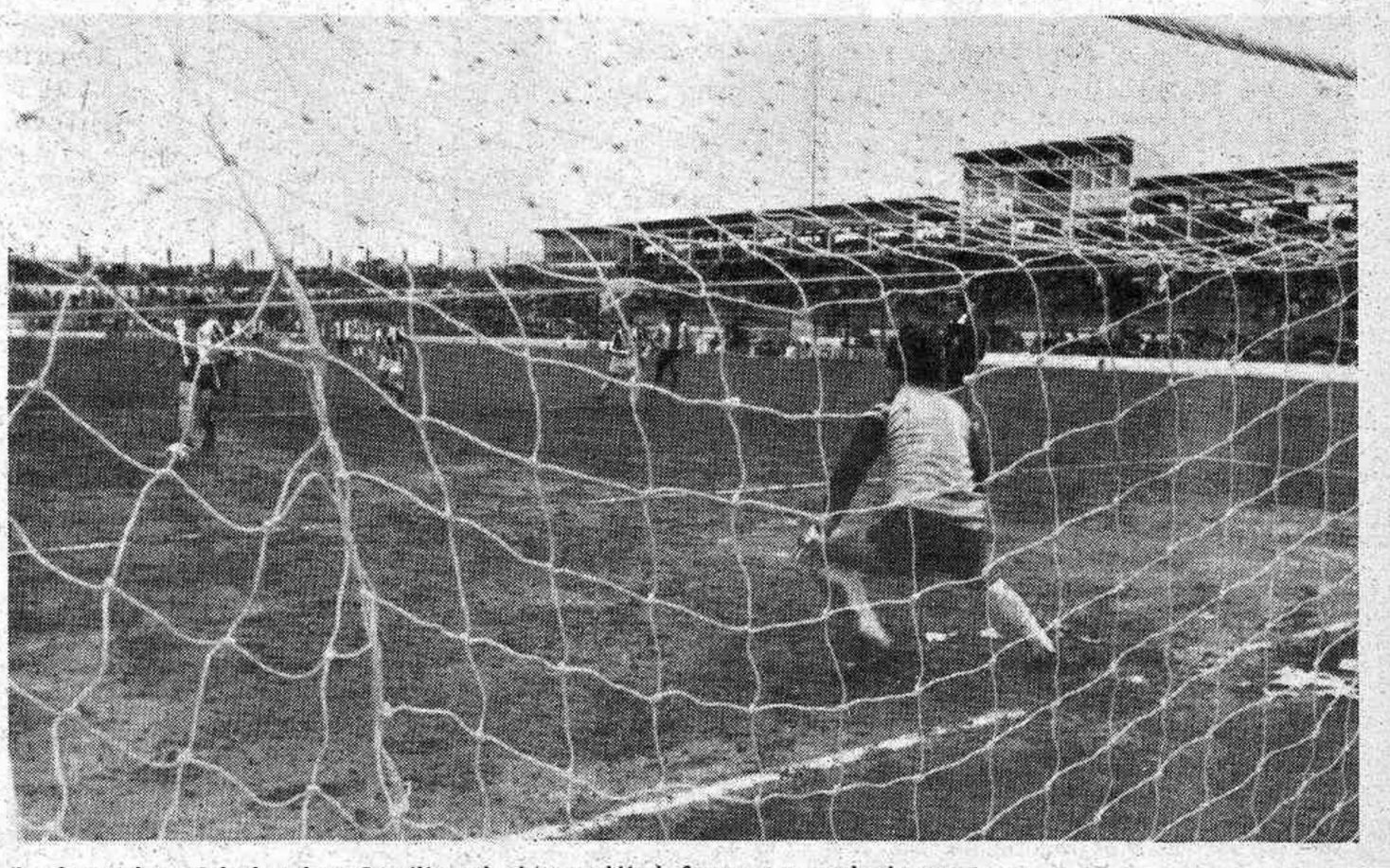

Penalty que lanza Cabral, rechaza González y el rebote también le favorece marcando el cero a uno.

Inoportuno resbalón de Beltrán en el momento del remate.

Unos por otros y el balón en el aire

(c) Ministerio de Cultura 2007

IMPRESIONES TRAS EL PARTIDO-IMPRESIONES

De Blas

Alfredo

Mestre

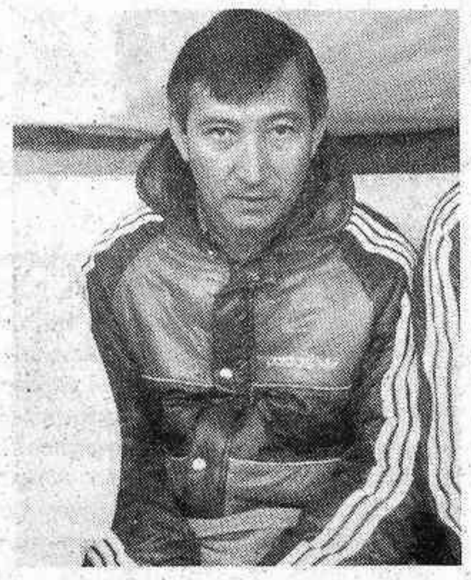

Carlos Jurado

Verdú

«Me he llevado una gran desilusión al no jugar»

(De Blas)

De Blas estuvo en el banquillo esperando la oportunidad.

—Impresi6n del partido.

—Si nos atenemos a lo visto en el campo, el equipo ha luchado una barbaridad y es inmerecido el punto que se lleva el Hércules de Castalia porque los doce que han salido se han partido el pecho.

—¿Ha sido claro el penalty favorable al Hércules?.

—Pienso que sí pero el problema está en que luego se ha tragado un penalty bastante similar en el área del Hércules.

—Empate y casi victoria.

—La verdad es que hasta que ha llegado el empate tenía sensación de que no se conseguiría porque el Hércules se estaba cerrando muy bien. Tras el gol he pensado que se podía ganar y casi lo conseguimos.

—Hubo mala suerte.

—Pienso que lo importantes es que se ha rectificado ahora y que ésto sea una continuidad en todo lo demás. Saliendo los doce o trece a muerte no habrán problemas.

—¿Esperando la oportunidad?.

—Sí porque esperaba jugar y me he llevado una gran desilusión al no verme en el once inicial.

—¿Gustó el Hércules?.

—Para mí es uno de los mejores equipos que ha pasado por Castalia aunque el Castellón ha tenido una buena actuación y no le hemos dejado maniobrar a sus anchas.

—¿A ganar en Madrid?.

—Si no es en Vallecas será en otros campos porque en cualquier lado tiene que lograrse.

«El resultado es injusto, debimos ganar»

(Alfredo)

Alfredo jugó poco tiempo ya que fue sustituido por Viña al estar el marcador en contra para el Castellón.

—¿Disgustado?..

—Disgustado en el sentido de que he estado poco tiempo en el campo pero contento porque hemos empatado un partido que parecía difícil conseguirlo.

—También pudo ganarse tras el empate.

—Efectivamente el resultado ha sido injusto porque teníamos que haber ganado por las ocasiones.

—¿Cómo fue el penalty?.

—Una jugada por la izquierda y se metió un contrario dentro del área y Carillo parece que le tocó pero ellos me han dicho que el terreno estaba muy resbaladizo y que la jugada era normal. No entro si está bien o mal pitado pero el Hércules tiró muy poco a puerta y no tienen porqué llevarse un punto.

—O sea injusto el resultado.

—Injusto porque durante toda la segunda parte el Castellón atacó y estuvo creando ocasiones para aumentar el tanteador.

«Sacaremos los dos puntos de Vallecas»

(Mestre)

Luchó y batalló como el que más. Mestre no encontró el camino del gol pese al empeño demostrado.

—He chutado varias veces pero siempre ha rechazado algún defensa que estaba cerca. Bajé a la banda en busca de balones porque no había sitio para el remate dentro del área.

—¿Se encuentra el buen camino?

—Creo que en esta línea si que podemos ir hacia arriba porque hemos luchado y hecho todo lo posible para que los puntos no se marcharan y creo que nadie puede decir que los jugadores del Castellón no tuvieron interés y ganas en la victoria.

—¿El Hércules?

—He tenido bastante suerte porque al margen del penalty no se ha acercado en nada a nuestra área.

—¿Hay confianza en la mejora?

—Yo creo que si porque todos hemos luchado a pesar de lo pesado que estaba el campo. Siguiendo esta línea podemos aspirar a más cosas porque no merecemos la situación actual que ocupamos en la tabla.

—Ahora el Rayo Vallecano.

—Vamos el domingo a intentar sacar los dos puntos y aprovechar ese mal momento en que parece encontrarse el Rayo. Es un campo que siempre nos ha ido bastante bien y hay que conseguir algo bueno.

«No pensaba encontrarme un rival con tanta fuerza»

(Carlos Jurado)

Carlos Jurado es un hombre sincero y así lo demostró en sus palabras al terminar el encuentro.

—El Castellón hizo un derroche enorme de facultades y pienso que después de ir ganando nosotros 0-1 nos remontó muy bien el partido.

—¿Por qué no cambiaron las cosas para ustedes tras el empate?

—Bueno yo creo que el Castellón nos hizo ir atrás. Tengo que manifestar que me gustó mucho su equipo, con unas ganas tremendas y no pensaba encontrarme a un rival con tanta fuerza. De seguir jugando así muy pocos encuentros podrá empatar o perder en su campo.

—¿Le sorprendió tanta gente joven en el Castellón?

—Bueno no hemos cambiado la táctica por el rival ya que estábamos toda la semana ensayando y no quisimos cambiarla. No cabe la menor duda de que no respondió su actuación a los informes que teníamos del Castellón.

—Un punto importante de cara al pretendido ascenso.

—Nosotros si queremos ascender tenemos la obligación y necesidad de estar entre los primeros y por ello luchamos.

—¿Resulta justo para usted?

—Sí, pero si hubiese ganado el Castellón por la mínima, también hubiera sido justo.

—¿Qué jugador destacaría del equipo contrario?

—Me gustó el bloque en general y sobre todo Fontana que trabajó muchísimo, haciendo una jugada preciosa. Hacía mucho tiempo que no había visto a este jugador y me agradó.

«Me entrego totalmente en el campo»

(Verdú)

Juan José Verdú Coloma brilló con luz propia. Consiguió un precioso gol y volvió a demostrar que es un trabajador incansable en una labor callada, pero efectiva.

—¿Cuánto tiempo hace que no marcabas un tanto, amén del conseguido en Copa frente al Burriana?

—No recuerdo exactamente, pero me parece que hace unos cuatro años que no marco goles en Liga.

—Nadie puede criticar la labor de Verdú, luchador infatigable, un obrero en el campo.

—Pienso que todos me conocen ya que soy un jugador que no tengo mucha técnica pero suelo entregarlo todo en el campo.

—¿Van a cambiar las cosas a partir de ahora?

—Creo que jugando así podemos hacer grandes cosas y estamos apretando para lograr lo mejor en nuestro club. Si luchamos como hoy creo que no podemos perder.

—¿Pudo lograrse la victoria?

—Yo pude marcar un segundo tanto pero Espinosa sacó muy bien el balón.

—¿Es Espinosa un gran portero?

—Indudablemente es muy bueno, porque ha hecho dos paradas sensacionales.

—¿Estaban nerviosos los jugadores albinegros?

—Hombre después de lo que nos

edificio MARAÑON

Situado en la mejor zona residencial de Castellón

TROFEO MAXIMO GOLEADOR

Mestre

Sigue sin marcar Bartolomé pero su sustancial ventaja con respecto a los demás le hace seguir al frente de la lista de goleadores con siete tantos. En esta lista hay que añadir a partir de esta jornada a Verdú, que marcó un gol que valió un punto.

(c) Ministerio de Cultura 2007

IMPRESIONES TRAS EL PARTIDO-IMPRESIONES

Botella

González

Moreda Alexandri

comentó el presidente y entrenador durante la semana, teníamos una gran responsabilidad de demostrar las ganas y creo que hemos cambiado la imagen del equipo.

«Continuaremos en la onda de lucha y garra»

(Paco Botella)

Paco Botella ocupó la posición de líbero y lo hizo bien.

--Ha sido una lástima que perdiéramos este punto porque es otro negativo el que sumamos en la tabla pero creo que pronto continuaremos en la onda de lucha y garra que debe ser la característica y vamos a intentar remontar posiciones para mejorar y contentar a la afición castellonense.

--Un equipo muy joven.

- -Efectivamente estábamos responsabilizados y temerosos de que no nos salieran bien las cosas.

--¿Y el Hércules?

--Buen equipo pero no incordió demasiado y por contra se llevó un punto que considero injusto.

«El barro me impidió atajar el rechace»

(González)

González detuvo el penalty pero no pudo neutralizar el balón aprovechando el rechace marcando Cabral.

--¿Fue un penalty claro?

--Yo pienso que hubo contacto pero no se si hubo intencionalidad en ello. Carrillo me dijo que lo había tocado y el colegiado sancinó la jugada con el máximo castigo.

--¿No pudo González atajar con seguridad el cuero?

--La verdad es que lo tiró Cabral con fuerza y el barro fue factor principal para que yo no pudiera atraparlo.

--¿Pudo llegar la alegría del triunfo?

--Pienso que si porque se han puesto ganas y corazón. Nadie puede recriminar nada y se ha empatado como pudo haberse logrado la victoria.

--La gente joven luchó hasta el fin.

--Por supuesto porque el lema era luchar y trabajar y se hizo. Espinosa estuvo muy bien y cuando un portero está acertado es muy difícil batirle.

--Ahora a Madrid frente al Rayo.

--Debemos pelear y seguir en la trayectoria que nos hemos propuesto y con sacrificio se saca todo adelante.

«Intento hacerlo lo mejor posible»

(Espinosa)

--Espinosa fue el artífice del empate del Hércules. Ya se ha comentado en el reportaje la gran labor del portero alicantino y la gran parte de culpa que tuvo para que su meta no fuera perforada en más de una ocasión.

--Yo hubiera firmado el empate antes de comenzar el partido ante un Castellón furioso y con ganas que me ha gustado y sorprendido.

--La Copa ha dado de sí el enfrentamiento del Hércules y Barcelona. El presidente del Hércules ha ofrecido una suculenta prima a sus chicos por ganar al Barça.

--Es una cosa de la que no see ha hablado nada con nosotros y lo veo bastante difícil, el ganar al Barça, claro.

--Se queda en el Hércules, se marcha al Atlético de Madrid. ¿Qué futuro espera a Espinosa?

--De momento estoy en el Hércules y cada domingo voy a intentar hacerlo lo mejor posible para que sigan pensando en mí.

Texto: Pepe Chiva
Fotos: Heredio

Los mejores títulos del cine

FUGA DE ALCATRAZ

EL CIELO PUEDE ESPERAR

LOVE STORY

FIEBRE DEL SABADO NOCHE

VALOR DE LEY

OJOS

EL EXPRESO DE MEDIANOCHE

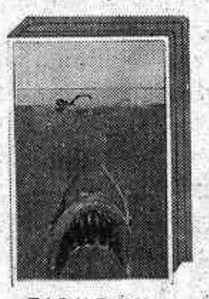
TIBURON

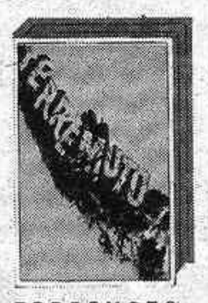
TERREMOTO

LOS CAÑONES DE NAVARONE

EL GOLPE

FRENESI

EL PADRINO

JUEGO PELIGROSO

Aquí hay buenas noticias. Ahora tiene grandes títulos para elegir del Catálogo de CIC-RCA/COLUMBIA PICTURES VIDEO S. R. C. Las mejores películas de UNIVERSAL, COLUMBIA y PARAMOUNT han sido llevadas al vídeo en la primera edición. Hay películas para todos los gustos: Comedias estrafalarias como "DESMADRE A LA AMERICANA", Aventuras impresionantes como "EL EXPRESO DE MEDIANOCHE" y apasionantes Sagas como "EL PADRINO". Los títulos están disponibles en VHS y BETA. Esta noche puede tener, en su propia casa, el mejor espectáculo del Cine, gracias a CIC-RCA/COLUMBIA PICTURES VIDEO S. R. C.

distribuidor oficial

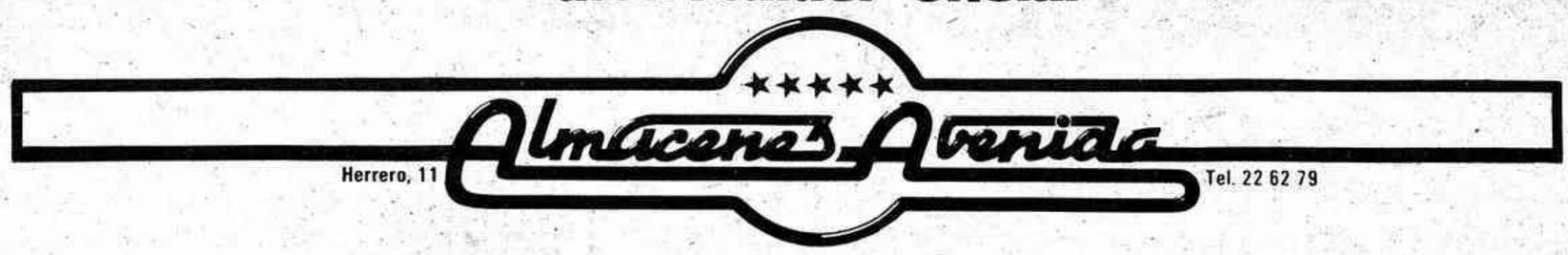

con su cadena de establecimientos...

HOLLYWOOD I Avda. Rey. D. Jaime (Junto Telefónica) Tel. 22 46 11
HOLLYWOOD II Rafalafena, 5 (Junto Gob. Civil) Tel. 23 61 31
HOLLYWOOD III Gran Vía, 62 (Junto Hiper. Castalia)

tenemos buena imagen.

TROFEO A LA REGULARIDAD

Verdú

A medida que la liga avanza, Torres va depositando connfianza, —como ya hicieron los entrenadores que le precedieron en Verdú y realmente lo ha acertado. Ayer, en un encuentro comprometido, Verdú fue un buen defensa, corrió el campo muchas ocasiones, se constituyó en extremo con facilidad y además fue el más peligroso cara el gol. Su precioso tanto así lo corrobora.

(c) Ministerio de Cultura 2007

LOS PROTAGONISTAS

C. D. Castellón

Hércules C. F.

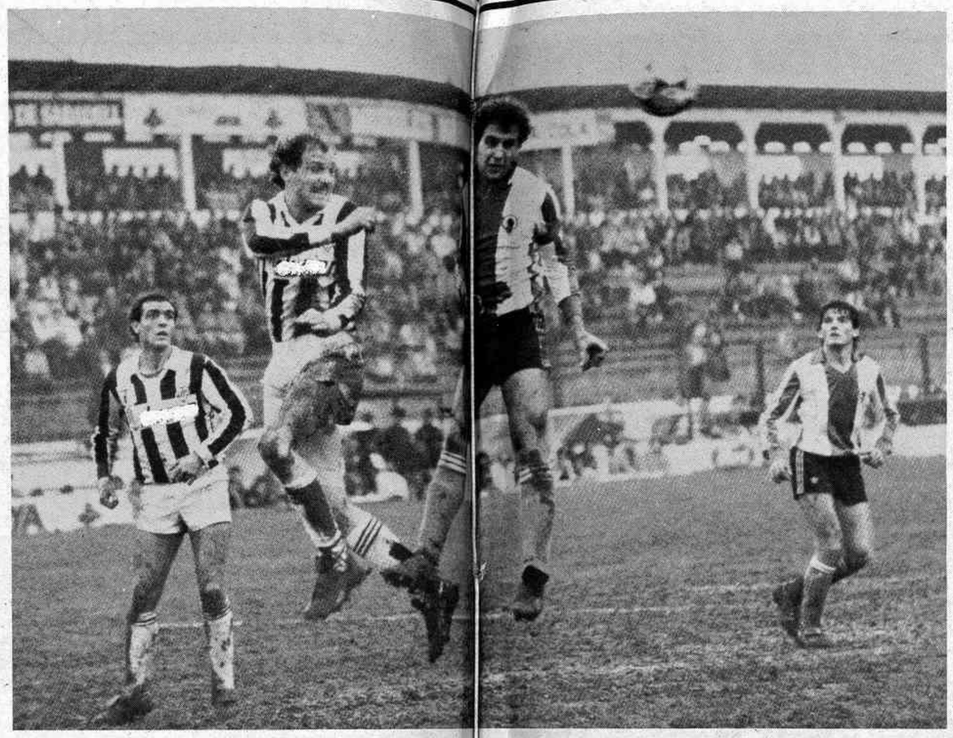

ALERTA: ¡CUATRO NEGATIVOS!

SINTESIS DEL PARTIDO

Pese al agua que cayó durante casi todo el domingo en Castellón, el Estadio Castalia registró una buena entrada para presenciar este encuentro de antigua rivalidad venida a menos.

Todo el partido se jugó con luz artificial y el terreno de juego estaba muy blando y en pobres condiciones para la práctica del fútbol.

Arbitro

Moreda Elexandri, del colegio castellano. Mal. Siguió el juego de lejos, se equivocó varias veces y perjudicó al Castellón al no señalar un claro penalty por desplazar a Fontana cuando se prestaba al remate. Mostró tarjetas amarillas a Rastrojo, Mañuz y Luis del Hércules y a Viña y Fontana del Castellón.

Alineaciones

HERCULES C.F.—Espinosa, Fabregat, Rastrojo, Parra, Mañuz, Cabral, Baquero, Luis, Chalo, Rocamora y Reces. En el segundo tiempo, Alvarez y Herbera sustituyeron a Luis y Chalo, respectivamente.

C.D. CASTELLON.—González, Verdú, Javi, Carrillo, Botella, Beltrán. Lozano, Ibeas, Mestre, Alfredo y Fontana. En los últimos minutos del primer tiempo, Viña sustituyó a Alfredo.

Los goles

0-1.—Minuto 9. Penalty de Carrillo a Chalo. Tira Cabral, rechaza González y el balón vuelve a Cabral que remacha el tanto.

1-1.—Minuto 28 del segundo tiempo.—Córner contra el Hércules, se producen varios rechaces y por fin Verdú empalma un fenomenal disparo que se cuela en la portería de Espinosa.

EL GOL FORASTERO

Cabral aprovecha el rechace de González tras el penalty que él mismo botó y marca el gol del Hércules.

(c) Ministerio de Cultura 2007

GRADAS-GRADAS-GRADAS-GRADAS- GRADAS-GRADAS-GRADAS-GRADAS

Finalizado el encuentro en el Estadio Castalia, entre el Castellón y el Hércules, entrevistamos a los aficioados que dieron de esta manera su parecer sobre el juego desarrollado por el C. D. Castellón, así como las impresiones de la actuación de los jugadores albinegros y del colegiado.

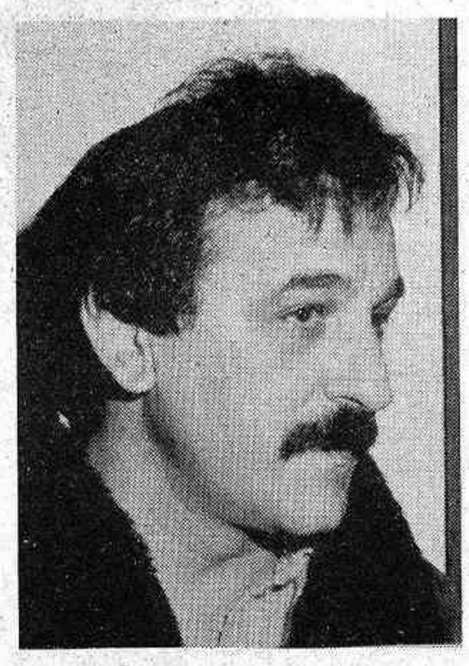
Juan José Selma

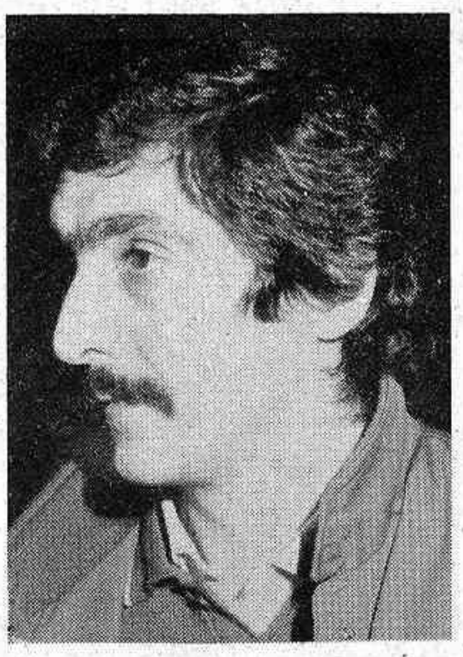
César Arnau

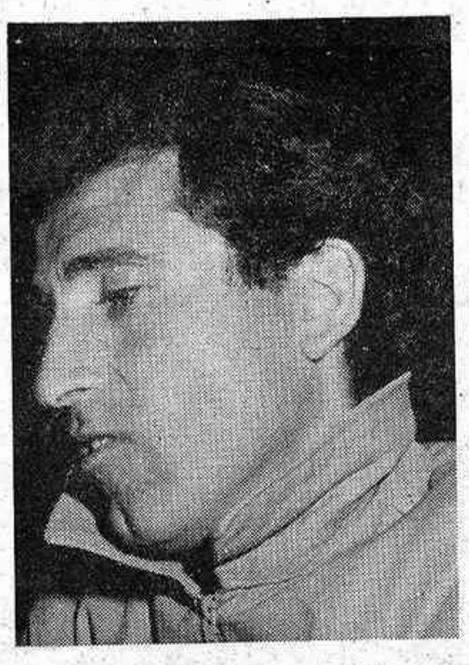
Pepe Marcos

Luis (Jugador del Hércules)

Juan José Selma

El partido se ha jugado con fuerza sobre todo en la segunda parte, pero sin esquema ni ideas. El Castellón le falta reforzar la columna vertebral del equipo, con la ausencia de Huertas la defensa ha jugado un poco más ordenada, pero sí se ha notado la ausencia de Lafita en el centro del campo. Hoy he visto a un Castellón con más fuerza, pero insisto sin ideas, el Castellón no tiene un patrón de juego. La actuación del colegiado ha sido nefasta, muy mala, ha perjudicado al Castellón, todo lo que ha pitado ha sido siempre en contra del Castellón y por parte del Hércules no ha visto nada. Por desgracia, cada domingo y sea el árbitro que sea siempre vienen a perjudicar al Castelón. He visto dos claros penaltis en el área de Espinosa, uno concretamente un defensa toca con la mano y el árbitro no quiso enterarse y luego un derribo clarísimo a Fontana y tampoco quiso saber nada. Destacaría del Castellón, todo el equipo en la segunda parte, se han entregado sobre el terreno de juego, ahora bien, sobre todos a Javi.

César Arnau Pitarch

No tenemos equipo. En la segunda parte el Castellón ha luchado más que en la primera, pero para ganar los partidos hay que luchar desde el primer momento. Con los cambios de Torres, el equipo no ha ganado nada, he visto al equipo igual que siempre o peor. El resultado lo considero justo. La actuación del colegiado a mi entender la he visto buena, no vi ningún penalty. El mejor jugador del Castllón ha sido sin lugar a dudas Botella y en la defensa Javi y el resto como siempre.

Pepe Marcos

El Castellón ha puesto mucha voluntad y ha merecido un mejor resultado. Al equipo le falta mayor apoyo de la afición, no veo tan mal al Castellón como algunos piensan. He visto jugar al Castellón con el de esta tarde en tres ocasiones y le he visto muy fuerte sobre todo en la segunda parte me ha gustado mucho y ha hecho méritos suficientes para marc algún gol y lograr la victoria, el Castellón por lo que vi sobre el terreno de juego mereció gauar por dos goles a uno. He visto un claro penalty en el área del Hércules, pero una vez más se ha demostrado que no tenemos suerte con los árbitros. La actuación del árbitro ha sido pésima y ha perjudicado al Castellón. Los mejores del Castellón, para mí han sido Mestre y Fontana que ha luchado mucho y la seguridad de Javi, Carrillo, y González. Carrillo y Javi dan mucha tranquilidad en la defensa. En Castellón una vez más se demuestra que hay una extraoordinaria cantera y habría que cuidarla más, el Castellón, esta tarde con un Pastor delante y algún jugador más de la cantera el equipo iría a más, si a Pastor se le diesen partidos como se le han dado a otros sería el hombre que necesita el Castellón.

Luis (jugador del Hércules)

Nosotros hemos perdido un punto, hemos jugado más que el Castellón, aunque ellos han jugado mejor en la segunda parte. He jugado en ocho ocasiones contra el Castellón y le he visto como siempre un equipo muy luchador, técnicamente no es nada malo y ponen siempre unas ganas increíbles. En la segunda parte hemos jugado más retrasados tanto Botella como Javi, lanzaban balones bombeados y eso hacía que nosotros defendiésemos ese posible ataque. El Hércules ha jugado como siempre lo hacemos fuera de nuestro campo, hemos jugado al contraataque y buscando el gol. La actuación del colegiado ha sido buena, ha tenido algunos errores pero no ha influido en el resultado. Sobre algún posible penalty, tengo que decir que he visto un par de empujones que los ha habido en el área del Castellón, el colegiado no ha influido en el resultado final. Para el hombre fundamental del Castellón, ha sido Viña que en cuanto ha salido al terreno de juego se ha notado y mucho en el equipo. Viña es un gran jugador, que muchos equipos quisieran tener en sus filas.

Joaquín Roca

En la primera parte no ha habido jugadas de gol y en la segunda parte, el colegiado no quiso pitar ningún penalty en el área contraria y ví como mínimo uno clarísimo, lo que pasa es que parece ser que a los árbitros cuando sancionan con penalty al Castellón lo hacen con alegría. El Castellón, esta tarde ha jugado mejor que en Bilbao. Yo presencié ese partido. Veo a los jugadores del Castellón, como si fuesen alumnos del colegio que les dices estudia, estudia y no hacen caso. El Castellón mereció ganar, porque además el Hércules me ha parecido un equipo cocer pero eso sí de «coz» no me ha gustado nada. Me han gustado del Castellón, González la defensa ha estado bien.

Joaquín Roca

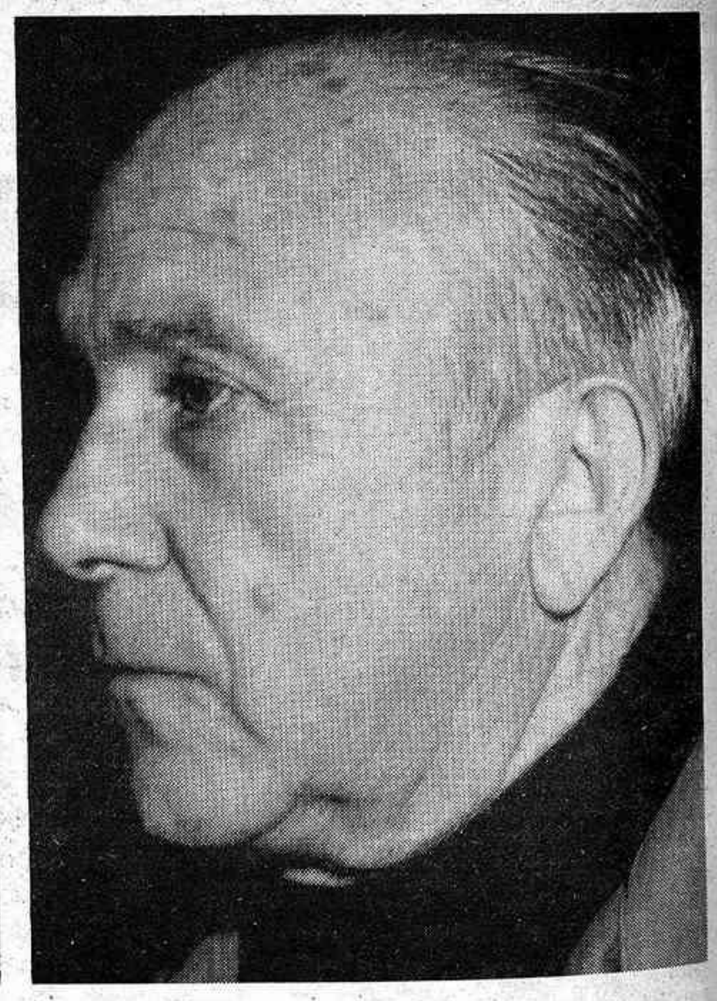
Antonio Sebastián

Antonio Sebastián

Me ha gustado el Castellón sobre todo en la segunda parte que se pudo marcar como mínimo dos o tres goles, lo que es inconcebible es la actuación del árbitro. Me ha gustado mucho Fontana, Javier Beltrán, que después de un tiempo lesionado y sin jugar ha estado muy bien. Yo estoy en el marcador y he visto claramente un agarrón de un jugador del Hércules a uno del Castellón que era un penalty clarísimo. El Castellón, con los jugadores de la cantera tendría un buen equipo, en los equipos base estos jugadores han triunfado, pienso que también lo harían en el primer equipo. Me gustaría que la plantilla del Castellón fuese toda con hombres de la cantera. González ha demostrado ser un gran portero, que hacía falta en el equipo aprecio mucho a Museros, pero González está en estos momentos mejor.

Enrique Monerris

(Fotos Jóvena)

La jugada con más... vista

Lozano

Fenomenal jugada y mejor remate de Lozano cuando transcurría el minuto 10 del segundo tiempo. Lozano agarró un fenomenal disparo fuerte y esquinado que respondió con una fenomenal parada el metaherculano Gran disparo y mejor intervención del ex-albinegro Espinosa.

Veala mejor y con más detalle con unas gafas de...

Enmedio, 25 - Castellon

Mediterráneo

• • SU DIARIO

(c) Ministerio de Cultura 2007

la otra crónica

Por JESUS MARTINEZ-MIRA

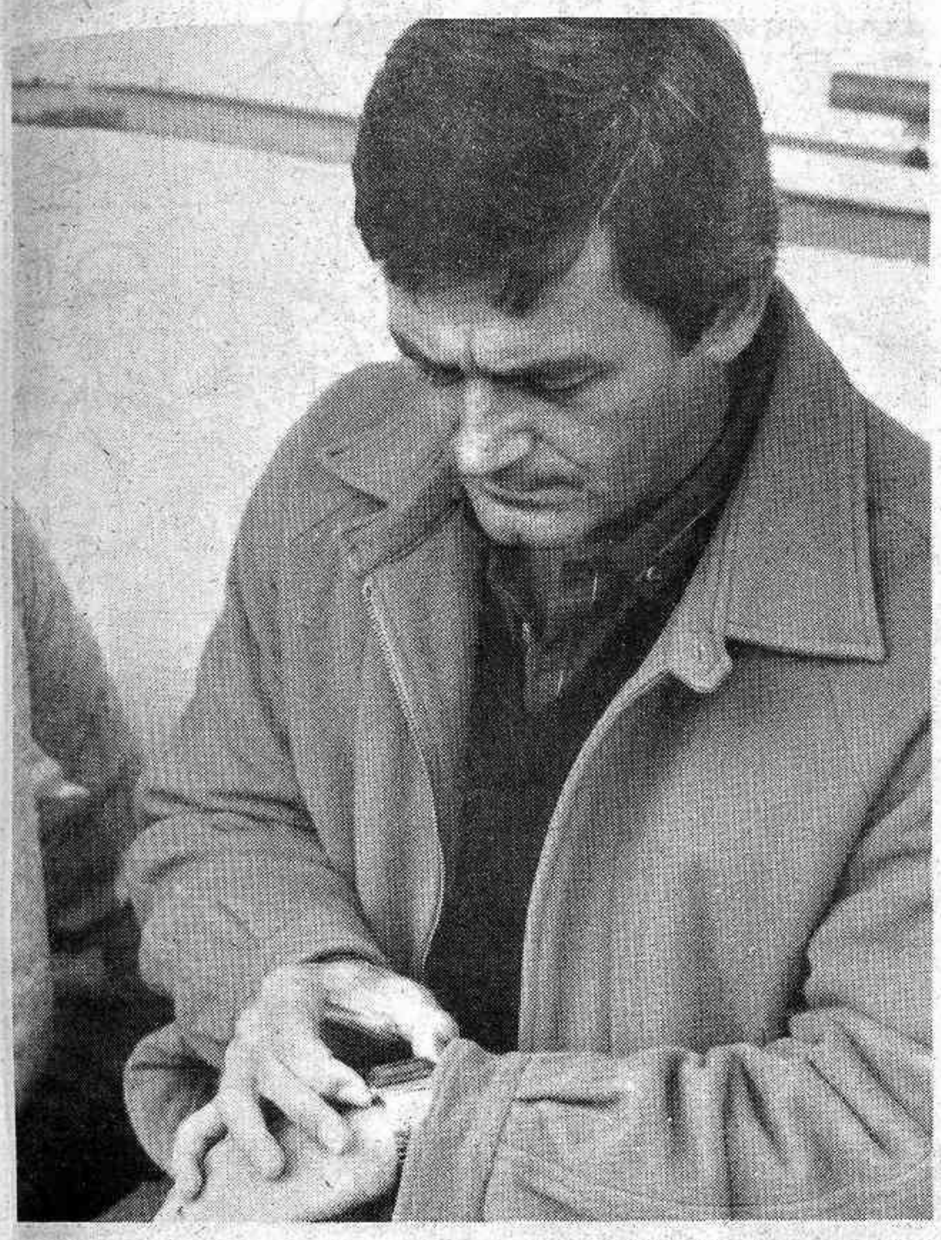

Revueltas/turbias bajaban las aguas y el aire, contaminado por el pandillaje y la abulia, se hacía irrespirable. Así, el personal, irritado y con ansias silbadoras, acudió al Estadio Castalia en número incluso superior al que los acontecimientos hacían suponer.

A perro flaco...

...todo son pulgas, y a club desgraciado todo son adversidades. Por si la deplorable marcha del equipo no fuera suficiente para invitar a los aficionados circunstanciales a permanecer en casa frente a la teletonta, o a sisar a los niños horas de juego con el comecocos importado por los Magos, la lluvia se convirtió también en enemigo albinegro (y menos mal que los hinchas alicantinos, una vez desplazados hasta Castellón, no tuvieron más remedio que echar mano de los paraguas y acudir a Castalia). Con todo, su buena pasta debió perder la tesorería de Trinidad, 7 por obra y gracia del agüilla.

Revolución pizarreña

Se barruntaba, se suponía, andaba de boca en boca, salía a la plaza, era del dominio público que más de un jugador profesional de la plantilla castellonense recibiría una cura de humildad, un castigo escarmentador como colegial desaplicado. La pizarra de ANTONIO TORRES, sobre el que pesaba, por vez segunda, el ultimátum (aunque ahora pueda alguien, como en la primera ocasión, intentar negarlo), vino a confirmar el calandrajo, el pronóstico, la conjetura. Quedaron fuera de la alineación determinados hombres, si bien no todos los que merecían el apartamiento. La decisión del técnico provocó dos diferentes comentarios: el de quienes opinaban que los protagonistas de los últimos dascalabros debían dar la cara ante la cabreadísima afición y el de quienes aplaudían el valor del entrenador, que, a pesar de jugarse el puesto, no dudó en exponerlo con un once revolucionario e inédito frente a un difícil visitante. En lo que todos coincidían era en la incertidumbre, en el temor de que no diera buen resultado el experimento.

División de opiniones

También las opiniones del respetable público se dividieron cuando los albinegros aparecieron sobre el césped: unos pitaron, otros abuchearon y un tercer grupo pateó. Todo un merecidísimo concierto, toda la reprobación y la caloña ganada a pulso durante varias semanas por unos profesionales empecinados en evitar al club gastos de lavandería a fuerza de no sudar las camisolas.

Ni al que asó la manteca

Se necesita estupidez, necedad, ineptitud, torpeza, incapacidad, memez y tochura para, luego del arbitraje y del cinismo del pitador DIEZ FRIAS (el hombre de las lentillas que asegura tener vista de lince), enviar a Castalia a otro caballero del mismo Colegio, el castellano MOREDA ALEJANDRI: si inclinaba la balanza del lado del Castellón, daría la impresión de «acongojamiento» (ya me entienden); si se mostraba anticasero, la gente pensaría en una ruín y barriobajera «vendetta». O sea que, lo de mandar desde Castilla al sustituto del designado norteafricano sólo puede ocurrírsele en el mundo a dos mentes privilegiadas, a dos cerebros grises, a dos pozos de ciencia, a dos salomones: al que asó la manteca sobre parrillas y al inefable PEPE PLAZA.

La peste negra

¿Qué es la peste negra? Dícese de la enfermedad o, mejor, de la epidemia que viene padeciendo en sus carnes el Club Deportivo Castellón: se contrae con las reiteradas recepciones de unos señores vestidos de negro (no bacilos, pero sí vacilones) y se manifiesta con la pérdida sucesiva y constante de puntos/puestos en la clasificación. MOREDA ALEJANDRI pareció querer demostrar que a su compra de DIEZ FRIAS no hay que destacarlo por no ver más allá de sus narices y por no saber dónde tiene la mano derecha, pareció querer demostrar que hay más pitadores en la segunda categoría de nuestro fútbol tan torpes, ineptos e incapaces como éste. Cierto que el penalty señalado, y que trajo consigo el gol alicantino, era «de libro», pero no menos cierto que el empujón sobre FONTANA o que las «manos» de RECES merecían idéntico castigo. Dada por supuesta la honradez de MOREDA ALEJANDRI, habrá que suponerle cegajoso, habrá que entender que ve menos que PEPE LECHES.

¿Flor de un día?

Pusieron los jugadores albinegros toda la carne en el asador y, aunque no alcanzaron la victoria, la merecieron (así supo, y ello le honra, reconocerlo el entrenador herculano). Perfecto, cojopendo y estupendo. De haber siempre derrochado todo el coraje que el domingo echaron al asunto, otro gallo les cantara a estas alturas y otra clasificación gozarían en la tabla. No quiero aún echar las campanas al vuelo, ni dar saltos de alegría, ni estar hecho unas pascuas, ni dar ya por templada la guitarra, ni permitir que me roce el alcalcer, y sí esperar pacientemente que se repitan sin interrupción actuaciones como la que comento, que ésta no sea flor de un día, algo efímero y voladero.

Ojalá tuviera razón ANTONIO TORRES cuando afirmó: «Hoy hemos perdido un punto, pero hemos ganado un equipo». Ojalá tuviera razón ANTONIO TORRES, porque la gloria no se consigue en una tarde, ni en fútbol, ni en cualquiera otra actividad humana.

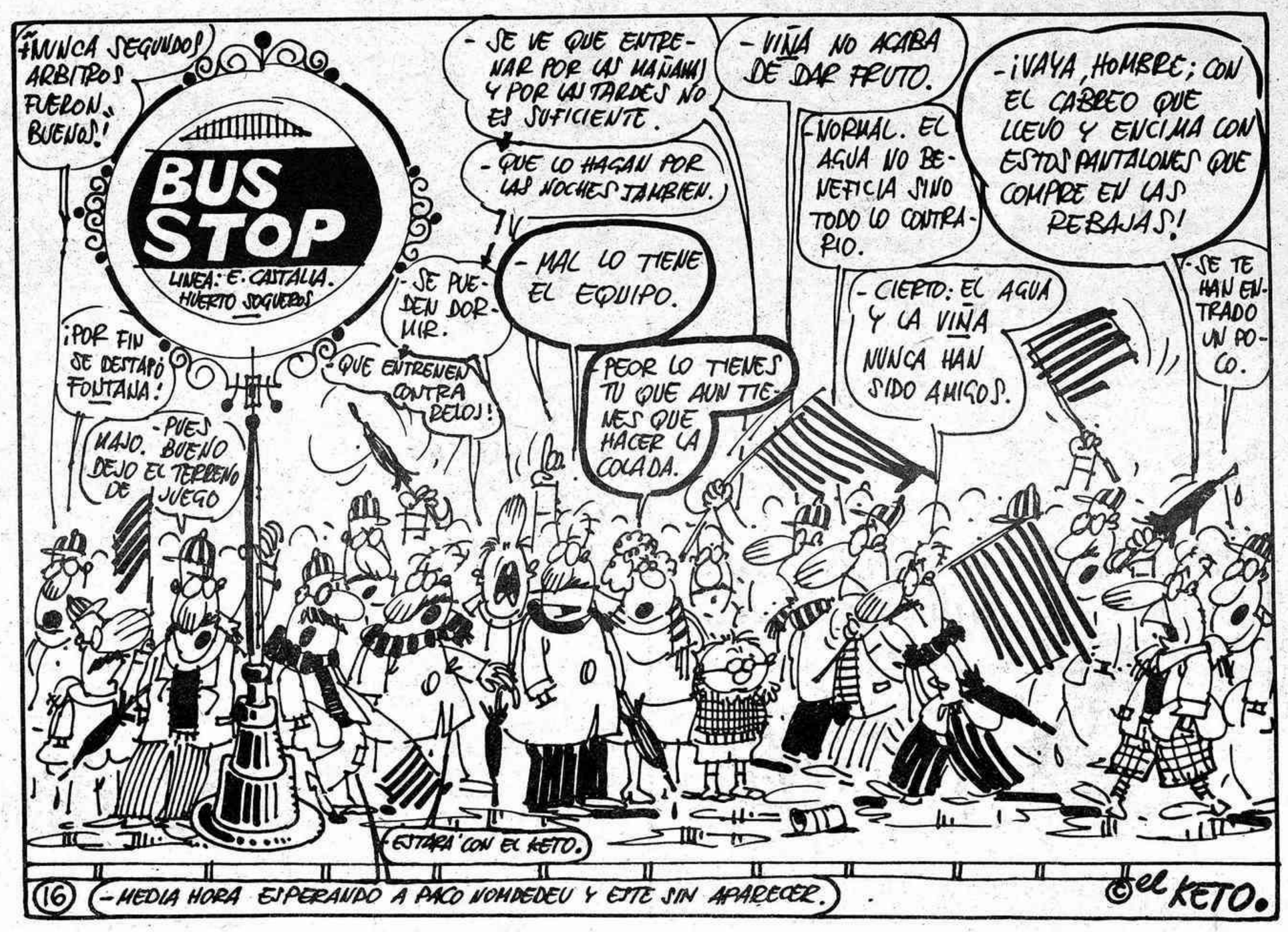

(c) Ministerio de Cultura 2007

ESTUDIO en el ESTADIO

Casa Falomir

Dirección:
EMILIO FALOMIR MARTINEZ

COMUNICA

A SUS CLIENTES Y AMIGOS SU REAPERTURA A PARTIR DE HOY MARTES

PASEO BUENAVISTA, 25 - TELEFONO: 22 52 28 - GRAO-CASTELLON

(c) Ministerio de Cultura 2007

Se perdió un punto pero...

«Hemos ganado un equipo»

(Antonio Torres)

Antonio Torres se jugó todo a una carta. Los cambios que debieron llegar antes, esos jugadores que necesitan estar en la grada para comprender muchas cosas, las ganas, ilusión y entrega total fueron las mejores armas que ofrecieron los jóvenes albinegros ante el Hércules de Alicante.

Tranquilo, sosegado por fuera aunque interiormente se lamentaba de la mala suerte porque un triunfo con el nuevo Castellón hubiera supuesto la consumación de la realidad. Ella no es otra que para ganar hay que poner todo cuanto sus hombres mostraron frente a los alicantinos. Un punto voló pero se recuperó a un equipo que es —tal vez— más importante porque todavía hay tiempo para rectificar.

—Torres, el Hércules se las vio y deseó ante otro Castellón.

—Solamente han hecho la jugada del penalty de peligro porque amén de un par de tiros desde fuera del área no han podido con nosotros. No tuvo opción el Hércules y puede darse por muy satisfecho con el punto que se lleva de Castalia.

—Una vez más —y van...— el colegiado ha tenido arte y parte en el resultado porque no actuó con equidad en ambos conjuntos.

Otra vez el colegiado

—El árbitro sancionó un penalty que es posible que lo fuera y nos sentó como una losa muy pesada. Nosotros achuchamos, tuvimos al necesidad de ganar al contrario en las acciones y aunque no se jugó brillantemente hicimos méritos. El colegiado se tragó algún penalty en el área visitante incomprensiblemente.

—Un Castellón que luchó, corrió y se entregó en el campo.

—Efectivamente nadie puede decir que ante el Hércules el equipo no ha luchado y entregado porque ellas han sido las premisas que deben de imponerse para lograr una victoria. Han habido tiros de Viña, Lozano, Verdú que llevaban marchamo de gol pero Espinosa ha realizado paradas sensacionales. Nosotros hemos perdido un punto según se mire pero hemos ganado un equipo.

El cambio de Alfredo, de orden táctico

—La salida del equipo de Alfredo no fue bien interpretada por algún sector de los aficionados. ¿Por qué el cambio y la entrada de Viña?

—Mira, todo se debió al planteamiento que yo pensé a priori. Yo creía que Torres jugaría en el centro del campo porque así lo venía haciendo desde hace algún tiempo al ser un delantero que se había incrustado en la parcela central. Si jugaba en esa demarcación tenía que poner un hombre con las características adecuadas para marcarle y ese fue Alfredo. Lógicamente con el 0-1 el Hércules se fue hacia atrás y en ese instante consideré que era preferible tener a un hombre que pudiera entrar desde atrás con mayor posibilidad ofensiva. Quede claro, para satisfacción del propio jugador, que el cambio no fue debido a su buena o mala actuación hasta ese instante, la especulación está únicamente encaminada de cara al marcador y en la materialización de los goles que nos proporcionaran la victoria.

El equipo ha gustado y resultados al margen hay que pensar en la sensación de ganas manifestada públicamente. ¿Está dispuesto Torres a continuar con estos jugadores en la formación que debe afrontar los próximos encuentros?

—No cabe la menor duda que se va a mantener este equipo amén de una o dos variaciones que pudieran sucederse en algún próximo encuentro. Todo depende del planteamiento a seguir según sea el encuentro dentro o fuera pero estoy decidio a mantener el bloque.

Tres premisas fundamentales

—Ya es tópico casi típico hablar de la reitera mala fortuna pero una vez y otra más hay que hacer mención a ello.

—No hay suerte pero seguiremos buscándola con el esfuerzo de los jugadores. Las premisas, como decía anteriormente, son estas: garra, lucha y entrega. Las victorias deben llegar en esta línea de actuaciones.

Torres, intranquilo por el resultado.

—El sábado comentábamos la poca gracia que le debería hacer a algunos profesional del Castellón el verse en la grada el domingo cuando ya estaban acostumbrados a tener un puesto en el equipo. ¿Habrá servido de lección para más de uno?.

—Pues sí, yo creo que a buen entendedor sobran preguntas, respuestas, etc.. De ahora en adelante, aunque yo me juegue el puesto el jugador que no trabaje y luche no jugará en mi equipo.

—¿Satisfecho?

—Si por la lucha y demás, no por el resultado porque merecimos ganar pero no hay duda en que si hubiéramos puesto estas ganas contra el Cartagena, Santander, etc., otro gallo hubiera cantado en cuanto a los resultados.

En Vallecas vamos a ganar

—El domingo visita el Castellón la cancha del Rayo Vallecano en un partido a cara de perro porque ambos conjuntos están en los últimos puestos de la tabla.

—Ahora tenemos dos desplazamientos a Vallecas y Oviedo, en el primero tenemos tres posibilidades: perder, empatar o ganar. Pienso que las posibilidades son mayores en cuanto a sacar positivos y si continuamos luchando y en este tono igual sacamos un par de puntos. Frente al Rayo vamos a intentar ganar, por supuesto.

—Una cuestión final. ¿Por qué Torres no se ha mostrado tan valiente hace algunas jornadas y cambió a quienes lo merecieron antes del partido contra el Hércules?

—Porque este equipo ha jugado bien ante Las Palmas, Murcia, etc. y siempre cabe la posibilidad para un técnico de que la confianza demostrada sea correspondida. Cuando se toma una resolución de esta hay que mantenerla.

Pepe Chiva
Fotos: Heredio

● Aunque me juegue el puesto, aseguro que quien no se entregue no tiene cabida en el Castellón

Viña sustituyó a Alfredo.

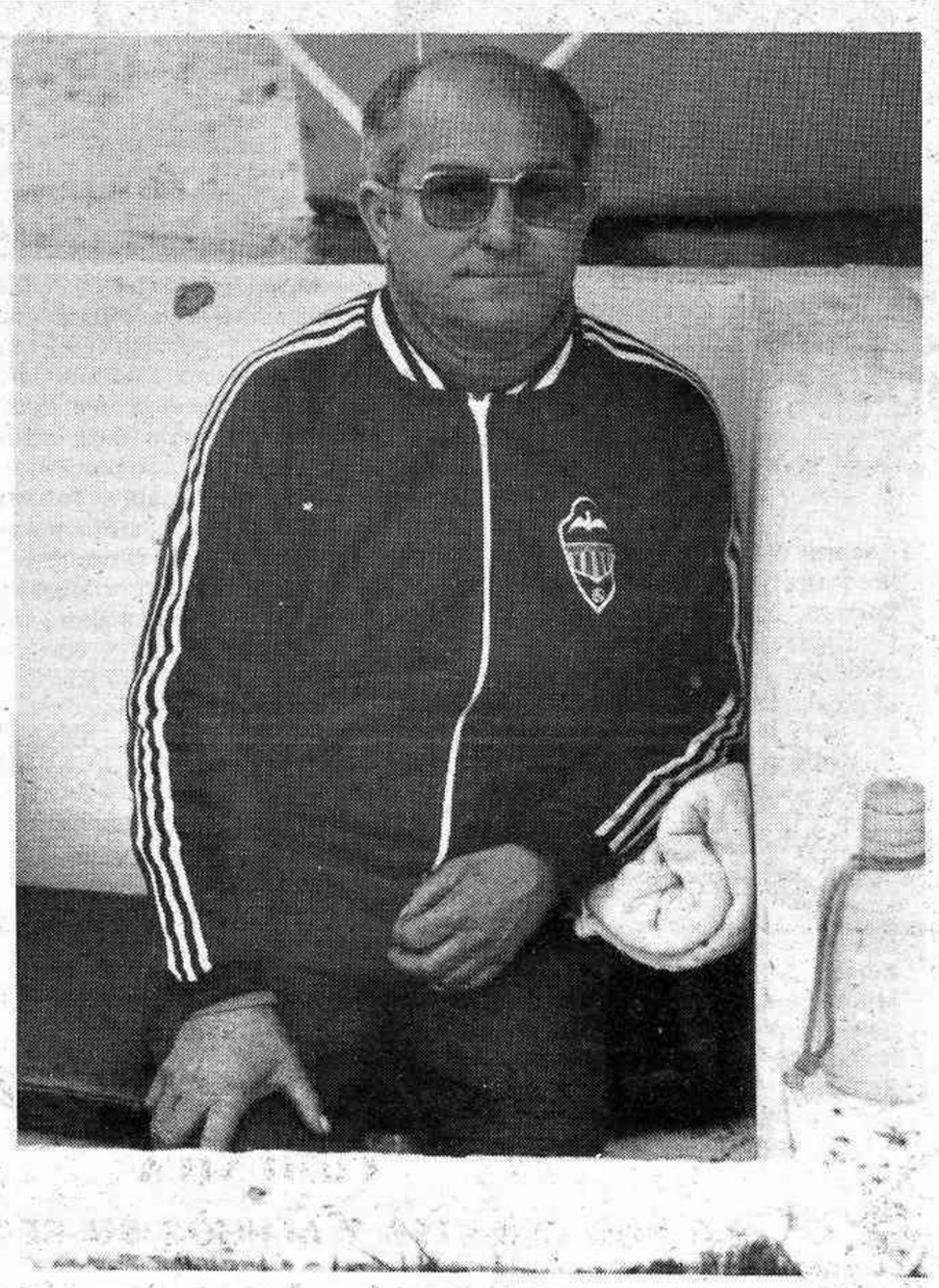

Pascual Villalba, estuvo en el banquillo de masajista.

(c) Ministerio de Cultura 2007

LIGA NACIONAL JUVENIL

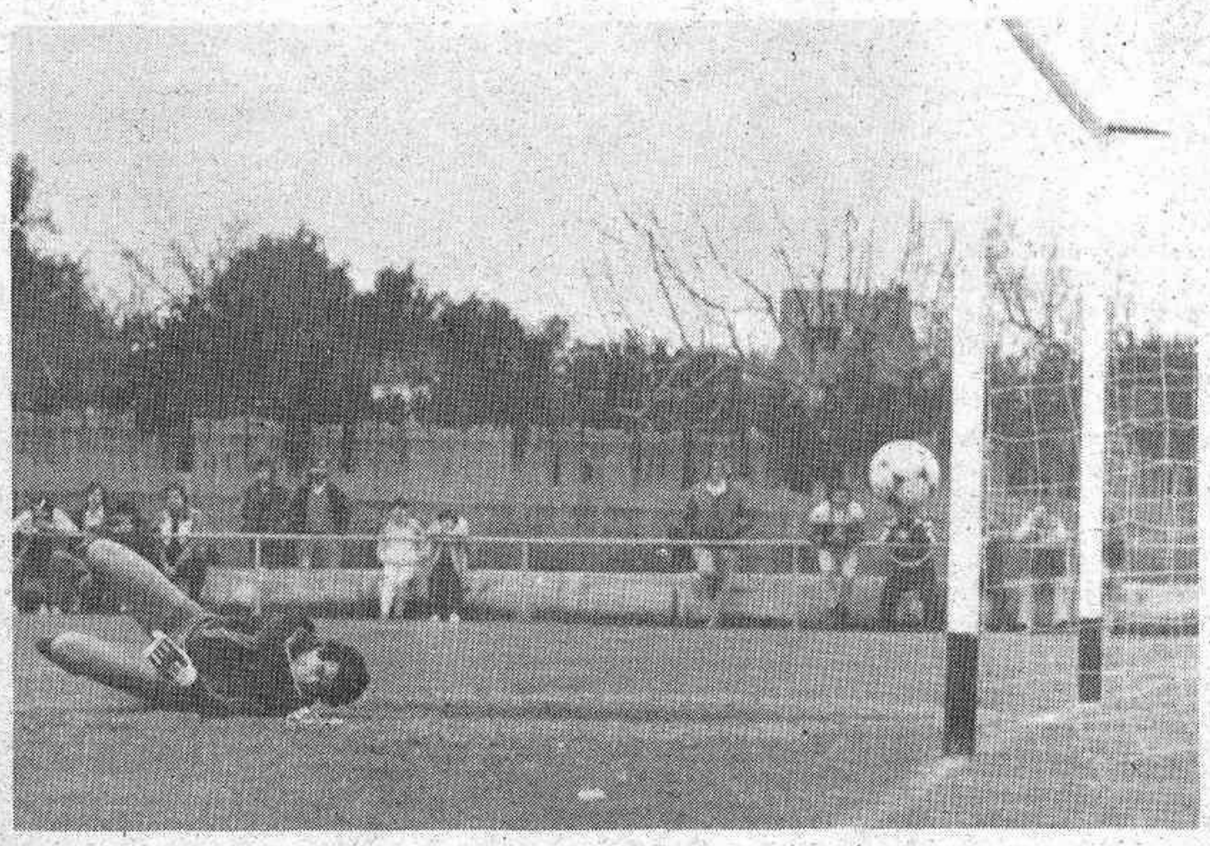

Con este gol, el Castellón abría el camino de la victoria.

A pesar de no tener una actuación destacada, «super» Pedro consiguió un nuevo gol.

2 1 EL CASTELLON JUGO LO JUSTO PARA VENCER AL BARCELONA ATCO.

Alineaciones

CASTELLON.—Fermín, Franch, Agustín (Migueli, minuto 31), Segura, Madueño, Alfredo, Carmona (Sánchez, minuto 68), Juanra, Pedro, José Enrique y Mateu.

BARNA. ATCO.—Abadal, Camprubí, Fernández, Hidalgo, Romero, Amor, Mulero, García, Roura, Ferrer y Guzmán (Justo, minuto 49).

Arbitro

Dirigió el encuentro el colegiado valenciano Jiménez Maíz, que tuvo una buena actuación, en líneas generales. Amonestó a Migueli (Castellón) y a Fernández (Barcelona), por juego peligroso.

Goles

1-0. (Minuto 7). Una falta a la altura del interior izquierdo del ataque albinegro fue sacada por José Enrique directamente sobre portería. Camprubí rozó levemente el esférico, descolocando a Abadal y el balón se introdujo al fondo de las mallas.

2-0. (Minuto 22). Gran jugada de Mateu, con centro sobre Pedro, quien controló el balón, enviando el balón de vaselina, a la red.

2-1. (Minuto 73). Jugada por la derecha del ataque visitante, con centro sobre Ferrer, quien se encontraba completamente solo y a placer consigue el tanto del honor para su equipo.

Incidencias

Tiempo desapacible, con frío y ligera lluvia en alguna fase del partido. Terreno de juego en buenas condiciones y poco público.

Comentario

Comenzó el partido con dominio albinegro, hasta culminar con la consecución del primer tanto, obra del burrianense José Enrique, al ejecutar un golpe franco sobre el portal de Abadal, en algo de fortuna por parte del Castellón y desgracia para el Barcelona. Con el tempranero gol parecía que podría golearse con facilidad, pero no fue así, porque el primer tiempo finalizó con un solo tanto más a su favor, materializado por Pedro, en un servicio de Mateu. Tal vez influyó la lesión de Agustín, que se resintió de su tirón muscular y hubo de ser sustituido por Migueli, aunque en honor a la verdad cabe decir que éste cumplió con su cometido a la perfección.

En la segunda parte, jugando tan sólo a ráfagas, el Castellón mantenía su ventaja en el tanteador, actuando Alfredo en una posición más retrasada en apoyo de su zaga. Dos oportunidades inmejorables se le presentaron a Pedro. Una jugada perfecta de Juanra, con pase a Mateu y éste al capitán albinegro, que no fue gol de verdadero milagro y otra, a un pase perfecto de Alfredo, en el que se entretuvo demasiado y dio ocasión a Abadal para conjurar el peligro. El Barcelona Atlético, por medio de Ferrer, lograba aminorar distancias y aumentar, con ello, la emoción por el resultado final.

En resumen, el partido fue simplemente discreto, con un Castellón que hizo lo justo para conseguir dos goles, porque el equipo albinegro sigue estando en sus horas bajas, no acaba de encontrarse su juego, aunque cabe decir en su descargo que faltaban de su formación titular algunos titulares. En la delantera se notó excesivamente la ausencia de Nando y Pedro falló más de lo acostumbrado en el remate. En el centro del campo, con la ausencia de Sánchez, por decisión técnica, tampoco mejoró el fútbol de partidos anteriores y la defensa fue la mejor línea, con la reaparición de Fermín, muy seguro en sus intervenciones y el único lunar del marcaje de Franch a Ferrer, en la consecución del tanto azulgrana.

X. A.

(Fotos: Traver)

José Enrique, autor del primer tanto albinegro.

PRIMERA REGIONAL JUVENIL

Grupo Primero

Resultados

Nules A, 6; Mislata, 0
C. Esparcia, 1; Don Bosco, A, 4
Masamagrell, 1; Levante A, 4
Paterna A, 2; Manises A, 1
Villarreal, 1; Valencia B, 1
Vall Uxó A, 1; Burjasot A, 1
Puzol A, 5; Almazora, A, 0
Acero A, 2; Burriana, 1

Clasificación

Don Bosco A	20
Valencia B	19
Levante A	18
Puzol A	17
Burriana	15
Villarreal	15
Nules A	15
Acero A	15
Burjasot A	15
Almazora A	12
Paterna A	12
C. Esparcia	12
Vall Uxó A	11
Manises A	11
Massamagrell	3
Mislata	2

Grupo segundo

Resultados

Nazaret A-Fabara (suspendido por incomparecencia del árbitro)
Torrent, 2; Paiporta, A, 0
Benimclet A, 1; Levante A, 2
Mestalla, 2; Xirivella, 1
Benicalap A, 1; Quart A, 0
Vall Uxó B, 1; Benimar A, 0
Don Bosco B, 2; Aldaya, 1
Monte Sión A, 7; Escolapios A, 1

Clasificación

Mestalla	20
Benimar	18
Fabara	16
Aldaya	16
Monte Sión A	16
Paiporta A	16
Nazaret A	16
Xirivella	12
Benimaclet A	12
Don Bosco B	12
Benicalap A	12
Escolapios A	10
Quart A	10
Levante B	10
Torrent	8
Vall Uxó B	8

Resultados y clasificación

Resultados

Cide, 0; A. Ciudadela, 0.
Europa, 0; Damm, 2.
CASTELLON, 2; Barna. Atco, 1.
Turó Peira, 3; Trajana, 3.
Figueras, 2; Valencia, 3.
La Salle, 1; Mallorca, 1.
S. Cayetano, 2; A. CASTELLON, 1.
Español, 1; Sabadell, 1.
Descansó Algemesí.

Próxima jornada

A. Ciudadela-Europa.
Damm-CASTELLON.
Barna. Atco.-Turó Peira.
Trajana-Figueras.
Valencia-La Salle.
Mallorca-S. Cayetano.
A.CASTELLON-Español.
Sabadell-Algemesí.
Descansa Cide.

Clasificación

	J	G	E	P	F	C	P
1 Valencia	17	14	0	3	41	17	28+12
2 CASTELLON	17	10	3	4	41	18	23+5
3 Español	17	9	3	5	30	23	21+3
4 La Salle	17	8	4	5	22	17	20+2
5 A. Ciudadela	17	8	4	5	22	18	20+4
6 Damm	17	8	3	6	39	27	19+3
7 S. Cayetano	17	9	1	7	35	27	19+1
8 Cide	17	8	2	7	19	25	18
9 Mallorca	17	5	7	5	20	26	18+2
10 Algemesí	16	7	2	7	21	22	16
11 Europa	17	5	6	6	27	29	16–2
12 Barna. Atco.	17	5	3	9	27	32	13–3
13 Sabadell	17	4	4	9	21	28	12–4
14 Figueres	17	5	2	10	24	32	12–6
15 Turó Peira	17	5	2	10	24	43	12–6
16 A. CASTELLON	17	4	3	10	21	38	11–5
17 Trajana	17	3	4	10	29	41	10–6

(c) Ministerio de Cultura 2007

TERCERA DIVISION

Todos los jugadores se vaciaron en el campo

Brillante victoria del Benicarló

Por tres goles a uno venció el Benicarló al Novelda en la jornada décimoctava del Campeonato de Liga Grupo Sexto de la 3ª División.

Alineaciones

NOVELDA C.F.: Aguirre, Pina II, Remigio, Garrido, Vicente, Juan Carlos, Chupi (Navarro desde el minuto 45), Tomás, Calabuig (Michel desde el minuto 63) Cinos y Asensio.

C.D. BENICARLO: Ricardo, Rubén, Sancho, Maza, Fabra, Juanlu, Richard (desde el minuto 80 Ferrer), Caballé, Agraz, Atilano, Juan Ignacio (desde el minuto 64 Herrera).

Arbitraje

A cargo de Granell Gil, del área castellonense. No acabó de rubricar lo que había hecho hasta el minuto 75 de partido, y desde allí perdió o le hicieron perder los papeles. Mostró tarjetas amarillas a Maza (87') Juanlu (81'), Richard (76') del Benicarló y a Pina II (86') Garrido (68') Vicente (15') Navarro (87'). Siete tarjetas que fueron excesivas.

Señaló un penalty clarísimo en el 72 totalmente justificado por el derribo del portero al interior Atilano.

Marcador

15 minutos: 1-0, bota falta Rubén que recoge Richard cediendo a Agraz que a bocajarro remata a la red.

27 minutos: 2-0: Un centro medido de Atilano a pase de Richard y Agraz lanzándose en plancha de cabeza logra un golazo. Se fue corriendo hacia el foso del entrenador para brindarle el gol.

72 minutos; 3-0, penalty por derribo de Atilano en el área cuando estaba en óptima condición de marcar que transforma Agraz.

84 minutos 3-1; en clarísimo fuera de juego que deja al portero y a los defensas del Benicarló estáticos, Asensio marca el del honor.

¡Va por tí; madre!

Agraz eregido en el triunfador de la tarde, dedicó (como todos los que pueda conseguir esta liga) los tres goles a su madre, que nos decía está muy enfermita y es, lejos de casa, como su homenaje a la mujer que le dio el ser.

Este éxito del goleador, no resta un ápice la gran labor desarrollada por sus restantes compañeros que se vaciaron en una tarde en la que su responsabilidad era muy crecida. El Benicarló, que realizó un primer tiempo completísimo tuvo en el desarrollo de estos 45 minutos las siguientes oportunidades:

3 minutos ocasión malograda a un centro de Atilano.

13 minutos trallazo de Agraz, cuyo balón le llega rebotado a Caballé que tira parado en dos tiempos por el meta Aguirre.

24 minutos: Preciosa jugada Agraz-Caballé que no puede acabar de bordar este último.

Permutando puestos Caballé-Agraz-Atilano-Richard, descomponen al Novelda que no sabe a quién marcar, subiendo el Benicarló el juego por las alas y creando infinidad de peligros que no fueron gol de puro milagro. Solamente el Novelda en este primer tiempo tuvo una ocasión de oro en el minuto 41, ante un flojo despeje de Ricardo que no supieron aprovechar.

El segundo tiempo

Salió el Novelda convencido de poder superar el resultado adverso y cambió al primero de sus hombres aunque tampoco con ello le dio más mordiente al ataque. A los 5 minutos de este segundo período, Rubén realizó una jugada asombrosa y tras driblar a tres contrarios con suavidad remató el balón en baselina, dando éste en el travesaño y saliendo al campo, pero mereciendo los honores de una gran ovación puesto el público de tribuna en pie.

A partir de ahí, estiró el Novelda a sus hombres, sorprendiendo al Benicarló que se había encogido, pero todavía en el minuto 55 tenía Caballé una oportunidad al escaparse el balón al portero Aguirre que por los pelos no aprovechó.

A los 64 minutos realizaba el Benicarló el cambio de Herrera por Juan Ignacio y minutos después la internada de Atilano era cortada por el portero, señalando el justo penalty el colegiado que transformaría Agraz dando ya vía libre a la victoria del Benicarló.

Todavía hubo más ocasiones, y todavía aumentar la cuenta, pero el pensar en el minuto 84 que estaban los del Novelda en fuera de juego les costó un gol injusto, por no señalar la posición antirreglamentaria el juez de línea.

■ ***El español José Higueras*** recibirá hoy el trofeo a la deportividad que anualmente otorga la Asociación de Tenistas Profesionales (ATP) como premio a la mejor conducta y a la caballerosidad en la pista.

En la gala anual de la «ATP», el jugador granadino obtendrá el galardón que define la opinión de sus rivales, pero amigos, del circuito profesional, que el pasado otoño reconocieron a través de una votación sus cualidades humanas y su «fair play».

Resumen de la jornada

18 jornadas de liga y la segunda más goleadora del año con 36 tantos y en cuya trayectoria de partidos las delanteras que viajaron lograron 9 goles y las de casa 27. Un buen promedio en la jornada, con 3,6 goles por partido. Y sorpresas agradables para algunos equipos de la Plana castellonense, llámense Burriana, Vall de Uxó y Benicarló.

Gandía-Torrente (4-1)

Un Torrente diezmado le hizo frente a un Gandía en alza, en la que jugó Carlos, esa figura que ya pertenece al Real Madrid.

Benicarló-Novelda (3-1)

Se rompió el maleficio de temporadas anteriores y el Novelda no «mojó» esta vez en Benicarló pese a que su entrenador Coca, habló de fantasmas. Unos fantasmas que sólo estaban en su castillo.

Catarroja-Villajoyosa (1-0)

Arañó casi el Villajoyosa el empate que predecimos porque juega muy bien fuera de casa. Pero el Catarroja mordió esta vez.

Levante-Carcagente (4-0)

Sin opción para los carcagentinos, pese a que están haciendo esfuerzos para salir del atolladero.

Mestalla-Villarreal (5-0)

Preocupa el Villarreal de las últimas jornadas. No levanta cabeza y eso es producto de los nervios más que de otra cosa. El domingo contra el Paterna deberá resarcirse.

Paterna-Burriana (0-3)

Pregonábamos goleada que se ha quedado en semi, porque el Burriana no quiso apretar más. Victoria importante para recibir al Alicante.

Alicante-Vall de Uxó (1-3)

La campanada del grupo. La primera victoria del Vall de Uxó fuera de casa y además sonada y ante un buen equipo. Balón de oxígeno importante para recibir el domingo nada menos que al Alcira.

Alcira-Rayo Ibense (5-0)

Ni el Rayo, ni el Ajax ni el mismísimo Campeón de Europa que se les enfrentase. Los chavales del Alcira andan que muerden por todas partes. En vall de Uxó el domingo querrán ratificar su liderato.

Benidorm-Onteniente (1-1)

Como es posible que un equipo que vapuleó a ratos al Vinaroz, ahora ante el Onteniente se haya dejado sorprender? Aumenta con ello su cuenta negativa a cinco.

Aspense-Vinaroz (3-0)

No levanta cabeza el Vinaroz y es significativo ese cero en su casillero, cuando tiene hombres de la talla de Cioffi, Pastor, Marzá, etc. Que deberían ser balas cara a puerta. Hoy en su partido contra el Aspe, pierde a Keita por expulsión. Y eso no es bueno cara a recibir al Gandía.

Ya está el grupo a falta de una sola jornada para el final de la primera vuelta con 50 goles logrados, lo que suponen una media por jornada de 28,22, mientras que por equipo, alcanzan teóricamente los 25,4,

Agraz del Benicarló pone ya su cuota con 7 goles y se encarama en busca del Pichichi de Tercera División.

José Palanques

REGALO FAMA 84
SALON NACIONAL DEL REGALO

SOLO PROFESIONALES

Del 14 al 18 de Enero de 1984
RECINTO FERIAL DE LA CASA DE CAMPO
Avda. de Portugal, s/n
Madrid-11

Organiza:
IFEMA
INSTITUCION FERIAL DE MADRID

Promueve:
REGALO FAMA
ASOCIACION EMPRESARIAL DE FABRICANTES Y COMERCIANTES MAYORISTAS DE ARTICULOS DE REGALO, "REGALO-FAMA"

(c) Ministerio de Cultura 2007

TERCERA DIVISION

Fuerte derrota del Vinaròs en Aspe (3-0)

INEFICAZ DOMINIO TERRITORIAL

El Aspense venció con rotundidad al Vinaròs por tres goles a cero en un encuentro en el que si bien hubo más igualdad de fuerzas de lo que refleja el marcador, los de Vinaròs no lograron nada positivo por su ineficacia ante la portería contraria.

Arbitro y alineaciones: Dirigió el partido el árbitro Ferrer Domínguez que estuvo mal y los equipos formaron así:

ASPENSE.— Albino, Alfonso, Maxi, Chichi, Roberto, Padilla, Irles (Savi), Cano, Paquito, López y Botella (Munera).

VINAROS.— Genicio, Moa, Luis, Marcos, Gilabert, Romero, Ernesto, González, Marzá (Cioffi), Keita y Pastor.

GOLES: 1-0. Minuto 6. Padilla.

2-0. Minuto 17. Botella.

3-0. Minuto 65. López de libre indirecto.

COMENTARIO: El Aspense salió muy fuerte y fruto de este dominio fueron los dos goles que ya campeaban en el marcador a los diciesiete minutos. A partir de entonces quiso reaccionar el Vinaròs pero pese a dominar territorialmente fueron completamente ineficaces ante el marco contrario perdiendo varias ocasiones claras de acortar distancias.

El fútbol se hizo entonces aburrido porque ninguno de los dos equipos creaba ocasiones de gol.

En el segundo tiempo siguió el juego muy igualado hasta que a partir de los veinte minutos, los locales volvieron a tomar las riendas del partido y el gol de López Botella dejó ya las cosas vistas para sentencia.

Jugando a la contra, setenciaron (1-3)

El Vall de Uxó venció en Alicante

Jugando a la contra el Vall de Uxó consiguió el domingo una sonada victoria en el campo del Alicante donde venció por tres goles a uno.

Arbitro y alineaciones: Dirigió el partido el colegiado Aracil Lillo que tuvo una buena actuación mostrando tarjeta amarilla a Marín.

ALICANTE.— Vives, Gomis, Martí, Calero (Guaita), Sanjuán, Solano, Olmedilla, Paquito, Aguilar, Carlos y Vera.

VALL DE UXO.— Martorell, Cano, Tormo, Albalate, Calomarde, Sancho, Costa, Andrés, Monllort, Arnal y Marín (Tena).

Los goles: 0-1. Minuto 16.— Centro de Monllor y remate de cabeza de Arnal.

0-2. Jugada similar a la anterior. Tras un rápido contraataque, centra Marín y Andrés de cabeza envía a la red.

0-3. Córner que bota Marín para que Monllor marque de cabeza el tercer gol del Vall de Uxó.

1-3. Minuto 76.— Centro de Paquito y remate de Martí completamente desmarcado.

Comentario: La UDE jugando a la contra ha logrado una fenomenal y merecida victoria en Alicante que le supone un importante respiro en su precaria situación en la tabla.

La iniciativa corrió a cargo de los locales que dominaron durante casi todo el partido pero los contrataques del conjunto valldeuxense fueron mortales. Llevados con una rapidez extraordinaria sobre todo por las alas, pillaban casi siempre a contrapié a los locales que por otra parte se estrellaban una y otra vez ante la cerrada y bien organizada defensa visitante.

Ya en el descanso el marcador señalaba un claro cero-tres prácticamente insalvable por lo que durante la segunda parte, el Vall de Uxó renunció incluso al ataque dedicándose más a contener y contemporizar mientras los minutos iban pasando inexorablemente a favor del conjunto castellonense.

En definitiva, una buena victoria y consiguientemente un ambiente extraordinario cara al acontecimiento que va a tener lugar el próximo domingo con motivo de la visita del Alzira.

Paterna, 0; Burriana, 3

Neta superioridad burrianense

Pese al handicap que significó la constante y persistente lluvia que dejó el Gerardo Salvador de Paterna convertido en un barrizal, las huestes de Paco Causanilles vencieron con claridad y con la suficiente autoridad.

● Dos goles de Fabregat y uno de Nando sentenciaron el partido

Alineaciones

PATERNA: Rico, Martínez, Rodri, Burgos, Ten II, Medina, Cerveron, Melchor, Pi, Arjona y Valdés. Tras el descanso Melchor fue suplido por Guijarro.

BURRIANA: Tena, Pascual Beltrán, Castro, Ricardo, Hueso, Montañés, Planelles, Sanmillán, Nando, Jovi y Fabregat. A los 18 minutos Félix suplió a Jovi y a los 60 minutos de juego Francis suplió a Félix.

Arbitro

Dirigió el encuentro el colegiado valenciano Camargo Reyes mal, se tragó un penalty por derribo a Fabregat, le señaló una falta a Tena por retención cuando apenas habían transcurrido tres segundos desde que el portero burrianense había blocado la pelota y sobre todo no corrió y entorpeció la marcha del juego, enseñó tarjeta a Medina por juego peligroso y a Planelles por salir de la barrera, falta que se tiró por tres veces con el marcador sin inaugurar. La segunda parte se jugó con luz artificial, Radio Popular a través de su emisora de F.M. retransmitió en directo el encuentro.

Goles

0-1.— Min. 46. Jugada de Fabregat escorado a la derecha servicio al centro y remate de cabeza en bonito escorzo de Nando.

0-2.— Min. 75. Cesión a su portero de Burgos, se escurre la pelota no la puede sujetar el portero y Fabregat saltando sobre el meta se encuentra con el balón a puerta vacía marca.

0-3.— Min. 85. Por la derecha inicia la jugada Montañés con Sanmillán y Pascual Beltrán para finalmente Nando centrar de fuera a dentro y sin parar Fabregat perdiendo incluso el equilibrio cierra el marcador.

Comentario

Tal como jugó el Burriana no cabía ninguna sorpresa, porque sorpresa hubiera sido que el equipo azul no lograra la victoria. Causanilles también en esta ocasión hizo caso omiso de lo que para muchos pueda significar jugar fuera de casa. Dispuso de un elástico sistema sin acumular hombres atrás, sino en el centro del campo para dar brillantez a la defensa en donde por cierto Ricardo estuvo muy bien en la marca fácil sobre Arjona y Castro no dio resquicio a nadie en su zona y para que por otra parte el centro del campo en una tarde feliz de Juan Carlos Fabregat, que fue siempre un delantero más, constituyera la zona desde donde se centrifugó todo el juego del Burriana, con el trabajo constante de Montañés, la batuta de Planelles y la técnica de Sanmillán. No fue necesario esa es la verdad que el planteamiento de marcas fuera concluyente pues ha de entenderse que ese era el problema del otro banquillo en el que se sentaba Alvaro puesto que el juego burrianense, con la gran actuación del puntero Nando llevó en jaque a todos los componentes de la defensa paternense, pues jugó en todas las zonas del ataque hizo que si bien hasta el descanso no se marcara ningún gol el juego no decreciera pese al barro que ya por entonces era abundante dado que en ningún momento del encuentro cesó de llover. No hubo goles en este primer tiempo, pero Rico el meta local se lució en dos ocasiones a tiro de Fabregat y otros tantos de Nando siendo un defensor en última instancia cuando el balón ya se colaba quien salvara el gol o la situación. El cero cero se mantuvo hasta ese momento pero con la convicción absoluta de que al Burriana tal como había jugado hasta entonces la victoria no se le debía escapar, pues por otra parte en la primera mitad el que tuvo el gol en sus botas fue, el joven Jovi, quien sin defensa y sin portero a meta vacía y a menos de dos metros hizo lo más difícil tirar fuera incomprensiblemente. Pero como era de esperar el Burriana continuó jugando ofensivamente y al primer minuto de la continuación llegó el gol de Nando que si se quiere daba tranquilidad pero no la suficiente puesto que las decisiones arbitrales perjudicaban siempre a los mismos y temían entrarán los últimos minutos con un solo gol de ventaja. Ya se ha dicho que las marcas salvo las de Ricardo y Hueso traducidas a la máxima exactitud no eran necesarias de ahí no ya sólo en la segunda parte sino en el comienzo del encuentro Pascual Beltrán fue un hombre de ataque y en su relevo continuado por esa banda incluso con Nando y Fabregat se fraguaba la consolidación de la victoria nacida precisamente en la citada demarcación atisbada en la suerte de Fabregat al recibir la pelota en regalo del meta oponente y consolidada en la culminación de la excelente tarde del joven Nando que sirvió en bandeja a Juan Carlos el tercer y definitivo gol. No fue un partido que presentó conflictos para el Burriana y creemos que consecuentemente se acertó al imprimir juego ofensivo al equipo con elegancia defensiva que es precisamente lo que priva en el fútbol actual y de ello Paco Causanilles sabe mucho. El Paterna de Alvaro colista por méritos propios tenía en el partido un handicap considerable al no poder contar con jugadores titulares como son Patiño, Ten I, Antoine y Juan Carlos, pero eso no es óbice para decir tras haber visto jugar que el equipo no puede dar más de sí. Del Burriana cabe destacar a Nando excelente, con el buen tono del equipo que juega sabiendo lo que quiere y del Paterna Rico su meta que salvó la goleada con algún atisbo de Medina, oscuros los demás.

Catalán Mínguez

(c) Ministerio de Cultura 2007

Regional Preferente

Buen partido y mejor victoria (3-0)

El Segorbe pisa firme

El pasado domingo en el Sisterre el Segorbe venció con amplitud al Bañeres por tres tantos a cero.

Alineaciones

SEGORBE: Polo, Manzanera, Chust, Sánchez-Belis, Miquel, Herranz, Pedro, Pino, Genaro, Guasch y Chico. Moya y Parra salieron sustituyendo a Herranz y Chico.

BAÑERES: Paco, Bella, Gedano, Nayo, Masó, Antillaque, Vaño, Crespo, Borrell, Rubio y Gandía, Jesús y Belenguer por Gedano y Crespo.

Arbitro

Dirigió el encuentro el colegiado valenciano Hurtado Fuster que estuvo irregular.

Goles

1-0.– Min. 15. Chico desde fuera del área lanza un disparo que se cuela en las mallas de Paco.

2-0.– Min. 50. Jugada de Chico por la banda centra y Genaro a puerta vacía marca.

3-0.– Min. 80. Penalty a Pedro que transforma Herranz.

Sánchez Belis, destacado en el Segorbe

Incidencias

Después de varios encuentros sin jugar por haber sido operado de pubis reapareció Chico en las filas del Segorbe. Casi todo el segundo tiempo se jugó con luz artificial.

Comentario

Buen encuentro el juego por el Segorbe el pasado domingo frente al Bañeres al que venció con facilidad. La primera parte fue de dominio local pues en los primeros minutos de juego Pino estrelló un balón en el larguero de la meta defendida por Paco, posteriormente a los 14 minutos de juego el Segorbe ya se adelantaba en el marcador con un gol que materializó Chico. Después el Segorbe tuvo varias oportunidades de elevar la cuenta en el marcador pero sus delanteros no tuvieron suerte de cara a puerta, del Bañeres sólo cabe reseñar un par de disparos de su delantero Vaño. Con el resultado de 1-0 los equipos se retiraron a los vestuarios.

El segundo tiempo a los cinco minutos llegó el gol de Genaro y eso hacía predecir que el Segorbe golearía al Bañeres pero a partir de ese momento el juego decayó mucho aunque el Segorbe siguió dominando territorialmente aunque sus delanteros no inquietaran la puerta de Paco hasta el minuto 35 de este segundo tiempo en el que se le hizo el penalty a Pedro que transformó Herranz. En definitiva flojo encuentro en el cual el Segorbe hubiese podido golear al Bañeres. Destacaron por el Segorbe Sánchez-Belis, Genaro y Pino y por el Bañeres Vaño y Masó.

Importante empate del Amateur en el Puerto de Sagunto

En el Fornás el pasado domingo el equipo que dirige Luis Serrano sacaron un valioso positivo frente al Acero.

Alineaciones

ACERO: Fuertes, Bermejo, Torres, Joaquín, Miguel, Jiménez, Borrás, Pedro, Carlos, Baeza y Toni. Ramón sustituyó a Pedro.

CASTELLON: José Luis, Ramiro, Leví, Ramón, Balaguer, Breva, Pastor, Pedro López, León, Marqués y Manchado. Nahúm salió por Pastor.

Arbitro

Dirigió el encuentro el colegiado valenciano Dávila Dávila que estuvo regular, no mostró cartulina alguna.

Goles

0-1 min. 41.– Lanza un córner Manchado y León de cabeza remata a la red.

1-1 min. 77.– Derribo de Borrás dentro del área y penalty que transforma Baeza.

León, autor del gol albinegro

Comentario

El Castellón jugando al contragolpe empató frente al Acero en un encuentro en el que no dejó de llover durante los 90 minutos de juego que duró el encuentro. El Castellón en este primer tiempo estuvo mejor situado que los locales, además los muchachos que dirige Luis Serrano siempre llevaron la iniciativa de ahí que al descanso se llegase con la mínima ventaja de los castellonenses. En el segundo período el Castellón con el resultado a su favor salió al terreno de juego un poco más relajado, dejando que fuesen los locales quien llevasen el peso del encuentro y fuesen los que pusiesen en aprietos a los castellonenses que pese a cerrarse muy bien en defensa los balones llegaban con peligro sobre la meta bien defendida por José Luis y así en el minuto 30 de este segundo tiempo llegó el empate. Después de este gol el Castellón de nuevo volvió a jugar al contragolpe poniendo de nuevo en aprietos la meta defendida por Fuertes, pero el resultado ya no se movió. Destacaron por el Castellón, Balaguer, León y Manchado y por el Acero Jiménez, Borrás y Carlos.

MARADONA EN LA PRENSA ARGENTINA

La reaparición de Diego Armando Maradona, después de su grave lesión, y los dos goles que metió al Sevilla han sido motivo suficiente para que la casi totalidad de los periódicos argentinos dediquen su primera página y amplios comentarios al delantero barcelonista.

El diario Clarín dedica la mitad de su portada al «Pibe 10» y en las páginas deportivas titula con grandes caracteres: «Maradona regresó con goles».

También recoge una entrevista telefónica con el jugador, en la que éste afirma: «me siento feliz, esperé con mucha ansiedad este momento. Cuando hice el primer gol, sentí una mezcla de alegría y rabia, fue como una revancha por todo lo que me había pasado».

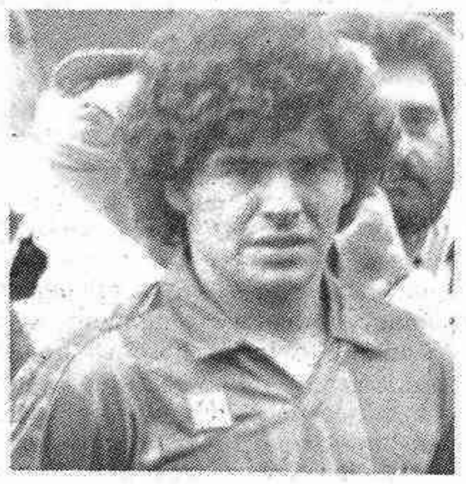

Menotti también habló para Clarín y dijo que sabía que Maradona no podría resistir los noventa minutos. De la lesión, según el exselecciondor Menotti, «no le queda rastro, tan sólo le falta fútbol».

El prestigioso diario La Nación titula escuetamente «volvió Maradona», con una foto del jugador abrazado a sus compañeros y un comentario en la portada de su edición de ayer.

Diario Popular afirma en portada «Sensacional reaparición de Maradona» y La Voz un título similar con el antetítulo: «El triunfal retorno».

Finales de la Eurocopa

España, cabeza de serie

Francia, España, Alemania Federal y Yugoslavia han sido designadas en París, cabezas de serie y de la fase final del Campeonato de Europa de Naciones, de Fútbol, que se celebrará del 12 al 27 de junio próximo en Francia.

El sorteo de los grupos será efectuado hoy, martes, a las doce horas, en el hotel Hilton-Sufren, de París.

Al final de su reunión, la comisión organizadora ha hecho público el siguiente comunicado: «conforme a las disposiciones reglamentarias, la comisión de la organización para el campeonato de Europa de Naciones 1984 ha designado cuatro países como cabezas de serie: Francia, en su condición de país organizador, así como los tres primeros clasificados según los diversos criterios deportivos, Alemania Federal, España y Yugoslavia.

«Por otra parte, la comisión ha atribuido a Francia el número uno, por ser la organizadora, y a la República Federal de Alemania el número cinco, por ser la actual campeona.

Los otros cabezas de serie, España y Yugoslavia, tendrán en el sorteo los números 4 y 8. Y de las restantes selecciones, Bélgica y Dinamarca tendrán los números 2 y 3 del grupo I, y Rumanía y Portugal, el 6 y 7 del grupo II».

Ni en Estrasburgo ni en Nantes

Como consecuencia del número atribuido en el sorteo de la final de la Eurocopa, España no jugará ninguno de sus partidos en las sedes de Nantes y Estrasburgo, de acuerdo con el calendario preestablecido.

España puede resultar con el número 4, correspondiente al grupo I, o con el número 8, correspondiente al grupo II, siendo incompatible con Yugoslavia, para la que se sortearán los mismos números.

Si España resulta ser el número 4, éste sería su calendario:
– Día 13, en Lens, contra el número 3.
– Día 16, en Lyon, contra el número 2.
– Día 19, en Saint Etienne, contra Francia.

Si el número resulta ser el 8, éste es el orden de partidos:
– Día 14, en Saint Etienne, contra el número 7.
– Día 17, en Marsella, contra el número 6.
– Día 20, en París, contra Alemania Federal.

En los criterios deportivos de adjudicación de números en el sorteo, esta fue la puntuación aplicada por la UEFA:
1, España, 1,81 puntos.
2, Alemania Federal, 1,68.
3, Yugoslavia, 1,50.
4, Bélgica, 1,42.
5, Dinamarca, 1,31.
6, Rumanía, 1,25.
7, Portugal, 1,21.

Francia estaba fuera de esta valoración al ser el país organizador. Se han valorado las eliminatorias del Mundial'82, y no la fase final, y las eliminatorias de la presente edición de la Eurocopa.

En el sorteo habrá dos bombos: en uno de ellos entran las bolas 1, ya adjudicada a Francia, la 5, de Alemania Federal, y las 4 y 8, que se sortearán entre España y Yugoslavia.

En el otro estarán los números 2, 3, 6 y 7, que se sortearán entre Bélgica, Dinamarca, Portugal y Rumanía.

Arbitros para la próxima jornada

Primera División

Español-Betis, Bayarri Ribelles.
Real Madrid-Málaga, Merino González.
Valladolid-Valencia, Borrás del Barrio.
Gijón-Real Sociedad, Martín Navarrete.
Murcia-Cádiz, Pes Pérez.
Ath. Bilbao-Real Zaragoza, Mayoral Cedenillas.
Mallorca-Salamanca, García de Loza.
Osasuna-Barcelona, Soriano Aladrén.
Sevilla-At. de Madrid, Casajuana Rifá.

Segunda División

Las Palmas-Castilla, Falero Pérez.
Palencia-Huelva, Martinez Guirao.
Oviedo-Celta, Aparicio González.
Rayo Vallecano-CASTELLON, Díaz Agüero.
Hércules-Algeciras, Hernández-Velázquez.
Bilbao At.-Elche, Caetano Bueno.
Cartagena-Linares, Burgos Núñez.
Coruña-Granada, Yebenes López.
Santander-Barcelona At., Taboada Soto.
At. Madrileño-Tenerife, Martínez de la Fuente.

Tercera División. Grupo Sexto

Torrent-BENICARLO, Torres Jiménez.
Novelda-Catarroja, Carrión Vázquez.
Villajoyosa-Levante, Alfaro Pérez.
Carcagente-Mestalla, Regalado Durán.
VILLARREAL-Paterna, Miler Andrés.
BURRIANA-Alicante, Martín Lloris.
VALL DE UXO-Alcira, Mira Pastor.
R. Ibense-Benidorm, Martínez García S.
Onteniente-Aspense, Ansuátegui Roca.
VINAROZ-Gandía, Fernández Serrano.

(c) Ministerio de Cultura 2007

MEDITERRANEO ELEGIRA A LOS MEJORES

Recordamos a nuestros lectores que la selección de Tercera División se formará con los jugadores de los equipos del Villarreal, Vinarós, Vall de Uxó, Burriana y Benicarló, y la selección de Regional con el Castellón y Segorbe, de preferente, y Benicasim, Onda, Moncófar, Niño Perdido, Nules, San Pedro, Almazora, Oropesa, Alcora, Bechí y Almenara, de primera.

Los cupones, una vez cumplimentados, pueden remitirlos a MEDITERRANEO, Avda. del Mar, 23. Castellón, No es preciso que los envíen todos los días, sino que pueden hacerlo en un solo sobre los lunes o martes de cada semana.

SELECCION MEDITERRANEO
Tercera División

1 ....
2 ....
3 ....
4 ....
5 ....
6 ....
7 ....
8 ....
9 ....
10 ....
11 ....
Entrenador: ....

VIAJES CASTELLON

Excursión a la nieve
a «Candanchú», fin de semana
Salida día 28, regreso día 29

Fin de semana en Andorra
Salida 3 de febrero, 12 noche,
regreso domingo tarde

C/. Mayor, 62 - Tel. 22 33 00

SELECCION MEDITERRANEO
Regional

1 ....
2 ....
3 ....
4 ....
5 ....
6 ....
7 ....
8 ....
9 ....
10 ....
11 ....
Entrenador: ....

En la primera línea deberá escribirse el nombre del jugador y en la segunda el nombre del equipo donde actúa.

Nombre .....
Dirección .....
Población .....

Cada mañana, esté donde esté

MARCA

Diario Nacional de los Deportes

PRIMERA REGIONAL

Costó pero se consiguió

C. D. Bechí, 2 - C. D. Alcora, 1

Buen resultado el conseguido por los locales, ante un difícil conjunto como es el Alcora que dejó un buen sabor de boca a los aficionados que presenciaron el encuentro, por la gran entrega que fueron objeto los dos conjuntos. Tarde de lluvia y frío terreno de juego en regulares condiciones por la continua lluvia caída durante todo el encuentro.

Alineaciones:

C. D. BECHI: Osuna; Tomás, Ribes, Jaime, Josele (m. 84, Domingo); Salvador, Morata, Jorge; Ten, Burguete y Mas.

C. D. ALCORA: Manolo; Trili, Pastor, Ramón, Julio; Luis, Ramal (m. 76, Serafín), Oliva (m. 83, Hernández), Bartoll, Pahiño, Colorado.

Arbitro: Dirigió el encuentro el colegiado castellonense Sr. Villar Ibars, regular, siendo muy discutido en algunas jugadas por los aficionados. Amonestó a Ramal y Oliva ambos por emplearse duro en sus entradas.

Goles:

1-0. Min. 33. Córner lanzado por Morata y rematado muy bien por Mas anticipándose a su marcador y al guardameta.

2-0. Min. 30. Centro de Burguete y Morata remata al fondo de la red haciendo inútil la estirada de Manolo.

2-1. Min. 53. Córner lanzado por Colorada, y rematado muy bien por Ramón.

Comentario:

Con buen pie empieza el C. D. Bechí este año 84, al vencer por dos goles a uno a un gran conjunto el C. D. Alcora el cual no comprendemos cómo se encuentra en esta posición en la tabla.

Buenos cuarenta y cinco minutos los que realizaron los locales en los cuales consiguieron los dos goles que al final del partido les daría la victoria.

El C. D. Bechí empezó el encuentro lanzado a por todas para conseguir los puntos, bien situado en la defensa con un Ribes que cortaba el juego y organizaba un centro de campo un poco más desorganizado pero con lucha y entrega y con una delantera que estaba bien situada, prueba de ello es que nada más empezar el partido Mas gozó de una buena oportunidad! El Alcora bien en todas las líneas pero su mejor sitio es el centro del campo con un Pahiño que demostró su gran calidad y el saber llevar muy bien a su conjunto. El primer gol llegó en el minuto 33, al lanzar un córner Morata y Mas supo rematar al fondo de la portería, desde este momento el Alcora quiso abrir un poco más sus líneas y siete minutos más tarde de Morata recoge un gran centro de Burguete y consigue el 2-ü con este resultado terminaron los primeros cuarenta y cinco minutos.

En el segundo período el Alcora adelantó sus líneas creando alguna situación de peligro, los locales un poco más conservadores por la ventaja estaban más lentos y en el minuto nueve tras el saque de un córner lanzado por Colorado, Ramón consigue el primer y último gol para su equipo. Desde este momento el Bechí volvió a coger las riendas del partido y era el que creaba grandes ocasiones para haber conseguido algún gol más, Ten, Morata y Burguete, pero la mala suerte quiso que no consiguieran alguno más. El domingo que viene los muchachos de Sastre tendrán una ocasión para quitarse estos dos negativos que pesan al enfrentarse a Les Valls, si las ganas que han puesto en estos dos últimos partidos disputados en su campo se repiten seguro que algo positivo conseguirán.

Destacamos por el Bechí a Ribes y Burgete y por el Alcora a Pahiño y Colorado.

Javier Prieto

El Moncófar no pudo con el Foyos (1-1)

Hace cuatro temporadas que el Moncófar no puede ganarle al Foyos en su campo. Y ahora se ha repetido el maleficio.

Un sólo remate en todo el partido ante la salida en falso del meta Sanz le valió el punto positivo al Foyos.

Alineaciones:

ONCOFAR: Sanz, Tomás, Quintana, García II, Sales, José Luis, Sergio, García III, Marco, Galas, Juliá (Monsi).

FOYOS: Gil (Laborda), Fabregat, Elías, Silvestre, Julio, Barrachina, Salvador, Luis Miguel (Andrés), Chusa, Peralta y Mejoro. Mostró tarjetas amarillas a Elías, Salvador y a Sales.

Arbitraje

A cargo del señor Nebot Rambla, que yo calificaría de bueno, a no ser por los dos penaltis que se tragó uno en la primera parte y otro en la segunda por manos dentro del área.

Goles

A los 32 minutos 1-0, pase de Galas raso que en un esfuerzo recoge Marco y con la punta de la bota y por entre las piernas de Gil, logra el que sería el primero y último gol, quedando lesionado el portero del esfuerzo que hizo siendo sustituido por Laborda.

En la segunda parte a los 53 minutos, se saca una falta por la parte izquierda del marco, sale a despejar el meta Sanz lo hace en falso y José Luis aprovecha para de cabeza marcar el gol del empate a uno.

Comentario

Tarde lluviosa, poco público y sin alentar a su equipo. Campo embarrado.

Un sólo remate a puerta y un gol que vale el empate. Es el caso del Foyos que le tiene tomado la medida al Moncófar porque nunca ha salido batido del San Fernando.

Ocasiones de marcar las tuvieron casi seguidas los delanteros del Moncófar, por lo menos en cuatro ocasiones, lo más difícil era que no se metiera el gol. Luego en la reanudación tras un período con el empate el Foyos apretó y el Moncófar se desconcertó. Volvió a la carga el equipo rojillo y se sucedieron los remates a puerta batida, pero ni por esas el balón no quiso entrar y así terminó el partido en tablas.

Bien es verdad que nada más comenzado el partido el extremo Julián, quedó lesionado con dislocación del brazo y tuvo que ser retirado siendo asistido en una clínica. Fue un serio hándicap ya que Juliá había salido hoy con muchas ganas. La continua llovizna dejó impracticable el terreno lo que favoreció la defensa del Foyos, con hombres altos y corpulentos. El Moncófar luchó qué duda cabe, a tope, pero muy nervioso y precipitado sin tener serenidad a la hora del remate.

El Foyos demostró ser un equipo compacto y fuerte en la defensa, pero nada nás, ya que se limitó a defender a capa y espada, por contra el Moncófar que acosó intensa e insistentemente pero sin fruto y no porque tanto el portero titular como el suplente detuvieran los balones, sino porque fueron los propios delanteros quienes desperdiciaron una y otra las ocasiones echando fuera.

El Moncófar sigue con una de cal y otra de arena y habrá que esperar a la segunda vuelta a ver si cambia de signo.

Ernesto Pérez

(c) Ministerio de Cultura 2007

PRIMERA REGIONAL

EL OROPESA SORPRENDIDO POR EL ALMAZORA (0-1)

Villapum

Almazora

Lleva el Oropesa cuatro encuentros sin obtener un sólo punto, pasando de cinco positivos a uno sólo. Tarde algo lluviosa, terreno en buenas condiciones y muchos seguidores del Almazora, que parecía jugar en su terreno, pues los oropesinos estaban en minoría. A las ordenes de Traver Moros que estuvo bastante mal, con tintes visitantes, pero que privó al Almazora de un claro penalty finalizando el encuentro, los equipos presentaron estas formaciones:

ALMAZORA.—Llaó, Richard, Pons, Franch, Martínez, Castell, Serra, Sánchez, Flores, Agut y Antolí.

OROPESA.—Solsona, Galmés, Fabregat, Héctor, Gil, Pegueroles, Chuso, Rafa, Bellés, Estrada y Serra.

El primer tiempo jugado con fuerza por ambos conjuntos careció por completo de oportunidades claras de gol. En todo momento el Almazora se mostró como un buen conjunto, compacto, y con las ideas muy claras. En el minuto 26 hay un buen tiro de Castell, sin efectividad y poco después se lesiona el oropesino Galmés, que es sustituido por Mata. Tres minutos después centro-chut de Flores que Solsona desvía con apuros. Tarjeta amarilla a Pegueroles y finalizando el primer tiempo disparo del oropesino Serra que atrapa bien Llaó.

El segundo tiempo trae una fase de dominio local, que se vio perfectamente era provocado por el conjunto almazorino, que dejándose dominar salía al contragolpe. Tarjeta a Sánchez y cambio de Agut por Miki. Nueva tarjetas, esta vez Pons. Sigue el dominio local pero sin ocasiones claras de conseguir el tanto, tampoco el Almazora cuenta con ellas. En el minuto 28 remate de Pegueroles de cabeza, que Llaó detiene con dificultades. Poco después es el almazorino Serra quien cuenta con una buena ocasión, que desaprovecha. Llegamos al minuto 30 y Alvarez sustituye a Mata, que había sufrido un encontronazo. Parece que el encuentro va a finalizar con empate a cero, pero el Almazora se lanza en búsqueda de la victoria. Faltando ocho minutos para terminar el encuentro, escapada del almazorino Serra, que salva el cruce de Héctor y bate a Solsona en su salida. Gran alegría entre los seguidores visitantes. Se viven unos minutos de intensa emoción. Ocasión para el Oropesa que Llaó saca apuradamente. Derribo a Sánchez en el área local que el árbitro pasa por alto. Disparo de Héctor en jugada embarullada delante del portal almazorino, con posible mano, en que se pide penalty. Finaliza el encuentro con el triunfo del Almazora, aunque quizás lo justo hubiese sido el empate. El Oropesa ha perdido la brújula y ya no juega con la alegría que le era característica.

Destaquemos por el Oropesa a Héctor, Gil y a Solsona, aunque con poco trabajo. Por el Almazora el blouqe defensivo y Sánchez.

C. Taulé

PERDIO EL SAN PEDRO EN VALENCIA ANTE EL JUVENTUD (6-1)

SAN PEDRO: Cuevas, Samblás, Torres, Taberner, Buceros, Tellols, Demetrio, Gandolfo, Peris, Jordi, y Marqués II. En la segunda parte Jorge y Ciscar sustituyeron a Demetrio y Tellols.

C. D. JUVENTUD: Piru, Manolín, Maño, Suso, Valdecabrer, Garrido, Silvestre, Miralles, Redondo, Huertas y Paco. En la segunda parte y en minuto 34 Nebot sustituyó a Redondo.

Arbitro

Dirigió el partido el colegiado valenciano José Vicente Cardós Codoñer su actuación fue buena. Mostró tarjetas amarilla a Manolín y a Garrido y por el San Pedro a Beceros que la vería doble, lo que supondría su expulsión.

Goles

Garrido 1-0. Redondo 2-0. Con este resultado finalizaría la primera parte. Paco falló un penalty. Silvestre 3-0. Silvestre 4-0. Paco 5-0. Garrido 6-0 y Gandolfo de penalty, lograba el gol del San Pedro. Seis uno sería el resultado final.

Comentario

Partido pasado por agua y lluvia de goles. La victoria del Juventud fue justa, el San Pedro jugó muy abierto y de ahí que le hicieran la goleada en la primera parte ambos equipos gozaron de buenas oportunidades para marcar, en la segunda parte y con la expulsión de Buceros el San Pedro se quedó con diez hombres y el Juventud se creció y llegaba fácilmente a la meta defendida por Cuevas y los goles llegaban seguidos, Cuevas estaba vendido en todas las dianas de los valencianos. Destacaron por el San Pedro Jorge y Taberner y por el Juventud todo el equipo.

Alfonso Ruiz

EL NIÑO PERDIDO TAMBIEN GANO AL ONDA (2-1)

Partido muy interesante el jugado entre dos grandes equipos como son Les Alqueríes y el Onda. Lástima que el tiempo no acompañase y la lluvia dejara el terreno de juego en un barrizal, no pudiendo ver por tal motivo un buen espectáculo al numeroso público, que soportó durante los noventa minutos el frío y la persistente lluvia. Merecido triunfo frente a un Onda que no dejó de luchar en ningún momento por el triunfo, cosa que no lograría por el buen juego de los locales que están luchando y fuerte en busca del título, con las mismas posibilidades que los demás equipos. El Onda estuvo a punto de empatar el partido, en un par de ocasiones. Nos gustó el Onda, quizá sea un equipo demasiado técnico, para esta categoría. El resultado se puede dar como justo, gran ambiente de fiesta, después del partido, jugadores, directivos y aficionados , que celebraron la victoria con champagne en los locales del Sport Ciclista. El ascenso a la Preferente se vive y se ve ya al alcance de la mano.

Alineaciones

ALQUERIES: Canós, Beker, Ballester, Nebot, Fandos, Mariano, Rubio, Varella, Cubano (Pascual) y Llop (Planelles).

ONDA: Llopico, Espinós (Pedro), Bou (Pirri) Domingo, Torrejón, Dani, Rafa, Toni, Cabello, Vicentín y Ramón.

Arbitro

Dirigió el partido Justo Fonellosa que estuvo bastante bien, su actuación no influyó en el resultado final, bien ayudado en las bandas por Diago Borrás y Galaso Torres. Mostró tarjetas a Domingo por partida doble, se retiraría del terreno de juego y amarilla para Cabello. Por Les Alqueríes, Rubio, Bejer, Nebot y Esteve.

Franch

SEGUNDA REGIONAL

Vinarós, 4 - Moró, 2

En encuentro jugado en el campo «El Servol» el titular Vinarós, venció al San Juan de Moró por cuatro goles a dos.

ALINEACIONES: Vinarós.—Ciurana, Claudio, Felipe, Vicent, Griñó, Forner, Poli, Quique, Aublet, Cerceller y Rafa.

San Juan de Moró.—Rovellat (Mundina), Julián, Fermín, Quique, Machado, Pepe, Chema, Nando, Miguel, Perfecto y Beire.

ARBITRO: Dirigió el encuentro el colegiado Vilanova Añó, que ha tenido una buena actuación, no influyó en el resultado final.

COMENTARIO: Terreno de juego no en demasiadas buenas condiciones y bastante público en los graderíos. Los goles fueron así, 1-0. M. 4, Rafa solo ante el portero. M. 14, 1-1, Miguel. M. 45, 2-1, Vicent remata de cabeza. M. 47, 3-1, Quiquico en rechace del portero. M. 50, 4-1, Carceller remata a placer. M. 26, 4-2, Chema de penalti.

El Moró hizo el juego y el Vinarós los goles; esta es la historia de un partido que el San Juan de Moró, nunca debió perder. Es incomprensible, viendo el partido, el resultado final del mismo, pero todo contribuyó a ello, la mala suerte, la lesión del portero y en definitiva la manera del partido en sí.

J. Torner

Peñíscola, 0 - Traiguera, 1

En el Polideportivo Benedicto XIII, se jugó el partido de la máxima rivalidad entre el Peñíscola y el Traiguera que, concluyó con el resultado de 0 a 1 favorable a los visitantes.

El enfrentamiento entre ambos conjuntos siempre ha supuesto un aliciente importante dentro de la categoría en la que han militado teniendo en cuenta el respeto que se han tenido estos dos equipos, pues al respecto cabe decir que el balance en el sentido positivo se inclina más bien al Traiguera. Pero lo más curioso del encuentro fue la apreciación que se pudo tener en los jugadores que defendían los dos colores porque entre el Peñíscola y el Traiguera se podía formar un buen equipo de jugadores residentes actualmente en Benicarló, o sea once, incluido algunos suplentes; eso demuestra claramente la escasa participación de jugadores locales en los dos equipos.

ALINEACIONES: TRAIGUERA.—Monforte, Dellá, Isidoro, Robles, Gil, Albert, Carlos, Climent, Lozano, Navas y Juanvi.

PEÑISCOLA.—Salvador, Clotet, Jesús, Alonso, Castell, Jaime, Cornelles, Simó, Choco, Saorín y Vaca. Los dos equipos realizaron cambios.

GOL: 0-1, minuto 16. Lo consiguió Carlos, al rematar un tiro de un compañero que repelió en el poste derecho de Salvador.

Nada pudo hacer el Peñíscola para remontar este tanto temprano conseguido por los blanquinegros. Después del excelente partido que hizo contra el Benlloch en terreno peñiscolano se esperaba mucho de nuestro conjunto pero en esta ocasión ha tenido enfrente a un Traiguera que tuvo la gran habilidad de montar una férrea defensa que no dejó penetrar claramente con el balón controlado a los delanteros del Peñíscola que a nuestro juicio pecaron de jugar demasiado por el centro, creemos que hubiera sido todo diferente si se hubieran abierto un extremo por banda dejando sólo al delantero centro en la zona más céntrica de la defensa de los visitantes; también hubiera sido todo diferente si hubiera entrado el balón que repelió por dos veces consecutivas en el larguero del marco defendido por el meta traiguerense Monforte, fue una lástima porque se hubiera empatado y el encuentro a bien seguro podía encarrilarse de otra forma.

Por otra parte el Traiguera demostró ser el equipo que hemos visto siempre que se ha enfrentado con el Peñíscola. En esta ocasión como ya hemos dicho anteriormente su mejor virtud estuvo en el planteamiento defensivo con una línea atacante a la que también se tuvo que tener en cuenta.

Carlos Caspe

Ibarsos, 2 - Benasal, 4

Se celebró el pasado viernes, festividad de los Reyes, el partido correspondiente a la Segunda Regional en el que se enfrentaron la U. D. Benasal y el C. D. Els Ibarsos.

ARBITRO: Virgos Dauder, su actuación fue regular tirando a mal.

ALINEACIONES: BENASAL.—Vizcaíno, Fuentes, Rafael, Pitim José, Toni, Juan, Matamoros, Viri Viri, Maito y Eliseo. En el minuto 65, Tenessa sustituyó a Maito.

ELS IBARSOS.—Pedro, Chimo, Rafa, Luis, Carlos, Breva, Salas, Moreno, Amado, Santi y J. Guillén. En el descanso, Juanjo y J. Antonio, sustituyeron a Rafa y Amado.

GOLES: En el minuto 2, abrió el marcador Toni, 1-0. En el minuto 22, gol de Piti, 2-0. José Gil lograba el 2-1, con este resultado finalizaría la primera parte. En el minuto 48, J. Guillén lograba el empate a dos goles. En el minuto 63, Guillén marcaba nuevamente el 2-3. Y también J. Guillén marcaría el cuarto gol para los visitantes, J. Guillén fue el mejor jugador sobre el terreno de juego. Hay que destacar el buen comportamiento de los aficionados que siempre se mostraron con gran deportividad, al igual que el pasado día uno en Albocácer.

J. A. Vidal

(c) Ministerio de Cultura 2007

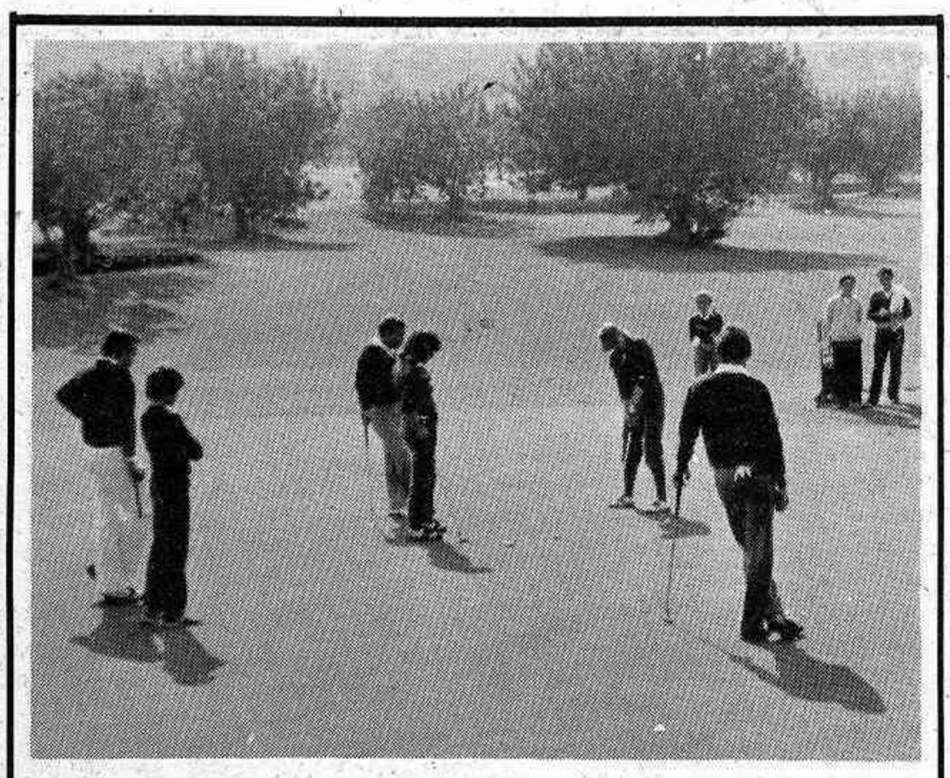

Escuela de Tenis-Golf en el Club de Campo del Mediterráneo

En la Escuela Tenis-Golf de nuestro Club ha finalizado el primer trimestre correspondiente al curso 83-84, que con una participación superior a los 220 niños ha dado una vez más el nivel de participación de nuestros jóvenes. Después de las clases impartidas durante este trimestre se ha realizado un campeonato para calibrar los niveles de nuestros jugadores así el cuadro de honor es el siguente:

Tenis

Chicos

Grupo «A»

Campeón: Alex Dauffí. Subcampeón: Luis F. Iglesias.

Grupo «B»

Campeón: Oscar Branchadell. Subcampeón: José M. Iglesias.

Grupo «C»

Campeón: Juan Rallo. Subcampeón: Victor Dols.

Chicas

Grupo «A»

Campeona: Ana Castellano. Subcampeona: Carla Brunori.

Grupo «B»

Campeona: Neus Rallo. Subcampeona: Julia Almela.

Grupo «C»

Campeona: María Segarra. Subcampeona: Elena Munárriz. Golf

Chicos

1ª Categoría

Campeón: Luis García. 2º Francisco Quintana.

2ª Categoría

Campeón: Pedro Rodríguez. 2º Miguel A. Bonet.

Chicas

1ª Categoría

Campeona: Lupe Beltrán. 2ª Rosa María Rodríguez.

2ª Categoría

Campeona: Andrea Fabra. 2ª Melania Vázquez.

Campo de prácticas de 9 y 10 años

Niños

Campeón: Marcos Alloza. 2º Pablo Babiloni.

Niñas

Campeona: Ada Polichetti. 2º Dafne Schmidt.

Menores de 8 años

Niños

Campeón: Juan José Legarda. 2º Víctor García Jr.

Niñas

Campeona: Marián Bonet. 2ª Claudia Fabra.

Campeones de Aproch y Putter

1º Cristina Querol. 2º Joaquín Vicent, Laura Bel, Isabel Peris, Carlos Bel, Juan Querol.

Durante todo el tiempo que ha durado la Escuela del Club se ha estado preparando consciente a los diferentes equipos, así el primer equipo en comenzar la temporada es el alevín que con la participación de José Mª Iglesias, Carlos García-Rojo y Oscar Branchadell en chicos y Neus Rallo y Arancha Tena en chicas, cuenta con las mayores posibilidades de clasificarse en los primeros lugares de la región, este campeonato alevín hará sus primeros pasos el día 8 de enero, después de los alevines se continúa con infantiles, cadetes, etc. siendo el deseo de todos que la participación en estos torneos sea destacada y repare al tenis de Castellón unos resultados que todos esperamos.

Tiro de pichón

José M.ª Fuster, vencedor en San Huberto

Dentro de un mes, concretamente del 16 al 19 de Febrero próximo, tendrán lugar en el Campo de Tiro «Costa de Azahar» de nuestra ciudad, las importantes tiradas federativas nacionales de pichón a caja puntuables para el Campeonato de España. Con este motivo se celebró el pasado sábado por la tarde la primera de las tiradas de entrene a cinco pichones sin exclusión de cero y con cuatro cuartos de abono para dichas federativas como premio, más la medalla de plata social para el ganador. Cinco concursantes cubrieron limpiamente la poule, fueron estos José María Fuster, Jaime Sidro, Luis Climent, Benjamín Tomás y Fernando Campos que actuaban en este orden, distribuyéndose entre los mismos cinco quintos de abono y pasando a efectuar el desempate en un shoting realizado a continuación en el que quedaron finalistas José M.ª Fuster y Jaime Sidro en un interesante mano a mano. Hizo 14/14 Fuster y 13/14 Sidro, siendo felicitados ambos en sus intervenciones, quedando clasificados a continuación, en la Tirada L. Climent, B. Tomás y F. Campos y en el shoting tercero con 6/7 Carlos García Ballester que también participó del premio en efectivo; cuarto exaequo José P. Martínez y Tomás Callao y quinto José Gimeno.

Albuixech

Organizado por la Sociedad «El Mero», de Benicarló

Concurso de Pesca de Navidad

Como cada año organizó la Sociedad de Pesca Deportiva «El Mero», de Benicarló, el tradicional Concurso Cestas de Navidad, en infantiles, juveniles y semiors, con este bagaje de resultados:

Concurso Juveniles: Con un total de 42 participantes estos cinco primeros premios:

1.º Carlos Medinae con un premio de Lote Navideño.

2.º Mari Carmen Miravet, con el mismo premio.

3.º Francisco José Forés, con una Bandeja Navideña.

4.º Francisco Querol, con una Bandeja Navideña y 5.º Carlos Medina, con una cesta de Navidad.

Concurso Infantiles: 1.º David Esteller, con Lote Navideño.

2.º Jorge Sonisbaste, con Lote Navideño.

3.º Charo Rolíndez, con Bandeja Navideña.

4.º Vicente Juan Escura, con Bandeja Navideña y 5.º Arantxa Sorlí, con Cesta de Navidad.

Concurso Seniors

79 participantes en el Concurso de Semiors con un estado del mar muy revuelto y mucho viento, que todavía dio un balance de capturas bastante aceptable, siendo el concursante con mayor número de capturas Juan Aparicio con 15 piezas y para el concursante de mayor peso en una de las piezas Francisco Mañá con un mabre de 580 gramos. Los ganadores en Cesta Navideña excelentemente preparada serían:

1.º Juan Aparicio, con 5.684 puntos.

2.º Rafael Avila, con 4.942 puntos.

3.º Francisco Mañá, con 4.874 puntos. Todos ellos con Cesta de Navidad. Con bandejas los agraciados serían:

4.º Rafael Bel, con 4.737 puntos; 5.º Carlos Añó, con 3.627; 6.º Jaime Rolíndez, con 3.447; 7.º Francisco Rillo, con 3.097; 8.º Serafín Ruiz, con 3.032 puntos.

De los 79 participantes, pasaron por báscula para pesar su pescado 33 participantes. Al igual que en los años anteriores, todos los participantes fueron obsequiados a mediana mañana con pastisets y moscatel así como con una botella de «champañ» al finalizar el concurso.

Pese a lo desapacible de la jornada, una vez triunfó el deporte y la amistad.

José Palanques

Choya, operado con éxito

Choya, jugador del Salamanca que el domingo resultó lesionado durante el partido que disputó su club con el Osasuna, se recupera de la operación que le ha practicado el doctor Guillé- en Madrid, y que ha resultado un éxito.

Los médicos que le atienden han señalado que el paciente se encuentra bien, después de la operación en la que se le ha puesto una aguja «raspín» en el ligamento interno del tobillo derecho, y tendrá que estar en el hospital por lo menos diez días, hasta que cicatrice la herida.

Choya, que jugaba de lateral derecho, está cedido esta temporada al Salamanca por el Sevilla, a pesar de la prohibición federativa de las cesiones de jugadores. El jugador resultó lesionado en un choque, calificado por él mismo como «fortuito», con el osasunista Martín.

Posteriormente, y cuando se le quite la escayola, Choya tendrá que empezar la rehabilitación, lo que le mantendrá apartado de los terrenos de juego, aproximadamente, durante tres meses y medio.

CONCESIONARIO OFICIAL

Motor Ibérica sa

NISSAN

Avia EBRO

Satra

SOCIEDAD ANONIMA DE TRACCION

AVENIDA VALENCIA Km. 62,800

CASTELLON TELEFONO 21 08 66

Las quinielas

La quiniela ganadora

	1	X	2
1 MALAGA-R. VALLADOLID	X		
2 VALENCIA-R. GIJON			X
3 REAL SOCIEDAD-R. MURCIA		X	
4 CADIZ-AT. BILBAO			X
5 R. ZARAGOZA-R. MALLORCA		X	
6 SALAMANCA-AT. OSASUNA	X		
7 BARCELONA-SEVILLA	X		
8 AT. MADRID-ESPAÑOL	X		
9 R. HUELVA-R. OVIEDO			X
10 CASTELLON-HERCULES		X	
11 ALGECIRAS-BILBAO AT.		X	
12 ELCHE-CARTAGENA		X	
13 LINARES-D. CORUÑA	X		
14 GRANADA-R. SANTANDER	X		
APUESTAS	1.ª		

Más de veintiséis millones para los de catorce

Más de veintiséis millones percibirá cada una de las diez columnas que han aparecido con catorce resulrtados, en el escrutinio de la decimoctava jornada de las apuestas mutuas deportivo be.néficas.

La recaudación total ha sido de 1.438.548.630 pesetas, de las que cada categoría se ha repartido 263.733.915 pesetas. El resultado del escrutinio ha sido:

10 columnas de 14 aciertos, a 26.373.392 pesetas.

443 columnas de 13 aciertos, a 595.336 pesetas.

7.209 columnas de 12 aciertos, a 36.584 pesetas.

El próximo boleto

	1	X	2
1 ESPAÑOL-R. BETIS	1	X	2
2 R. MADRID-MALAGA	1	X	2
3 R. VALLADOLID-VALENCIA	1	X	2
4 R. GIJON-REAL SOCIEDAD	1	X	2
5 R. MURCIA-CADIZ	1	X	2
6 AT. BILBAO-ZARAGOZA	1	X	2
7 R. MALLORCA-SALAMANCA	1	X	2
8 AT. OSASUNA-BARCELONA	1	X	2
9 SEVILLA-AT. MADRID	1	X	2
10 PALENCIA-R. HUELVA	1	X	2
11 R. OVIEDO-R. CELTA	1	X	2
12 CARTAGENA-LINARES	1	X	2
13 D. CORUÑA-GRANADA	1	X	2
14 AT. MADRILEÑO-TENERIFE	1	X	2
APUESTAS	1.ª		

(c) Ministerio de Cultura 2007

El dólar superó, con creces, las 160 pesetas: a 161,60

El dólar estadounidense superó ayer con creces, la barrera de las 160 pesetas, al fijar el Banco de España su cambio medio en 161,60 pesetas por dólar.

Esta cotizacion media supone una apreciación del dólar de 1,84 pesetas (1,15 por ciento) respecto a la última sesión de cambio, el jueves 5, que fue de 159,75 pesetas por dólar.

Frente a esta apreciación del dólar, la moneda española se ha revalorizado frente al marco alemán y otras monedas, depreciándose muy ligeramente frente a la libra.

Tras fijar el cambio medio el Banco de España compró 76,5 millones de dólares, procedentes del circuito comercial.

El banco emisor, que había abierto la sesión a 162,00--20 pesetas, cerró a 161,50-70 pesetas.

Frente al marco alemán nuestra moneda cotizó a 57,03 pesetas (cambio de 57,046/57,277 pesetas el jueves, 5 de enero) y frente a la libra esterlina la peseta prácticamente igualó el cambio del jueves último, a 225,113/226,261 pesetas.

La revalorización del dólar USA frente al resto de monedas responde, por una parte, según los analistas, a que las cifras de oferta monetaria USA (magnitud monetaria M-1), que supusieron un descenso de seiscientos millones de dólares, contrastaron con las expectativas de algunos expertos que esperaban una caída en dicha magnitud de mil millones de dólares.

Otra razón, indican los observadores, puede ser el descenso de la tasa de desempleo USA en diciembre (8,2 por ciento de la población activa frente a un 8,4 por ciento el mes anterior), que apunta a un robustecimiento de la economía estadounidense.

Representantes de la COAG abandonan su encierro.— Representantes de la Coordinadora de Organizaciones de Agricultores y Ganaderos (COAG) abandonaron ayer tarde su encierro de cinco días en un local de la Confederación Nacional de Cámaras Agrarias.

Esta decisión se tomó, según fuentes oficiales, tras la entrevista mantenida entre el director del Instituto de Relaciones Agrarias (IRA), Jesús López Sánchez, y representantes de la COAG, en la que se llegó al acuerdo de iniciar unas conversaciones administración-organizaciones agrarias para buscar una solución a las reivindicaciones del sector.

Fuentes de la Coordinadora informaron a Efe de que el cese de la ocupación de los locales de Confederación Nacional de Cámaras Agrarias no se produjo por la entrevista con el director del «IRA» sino por la resolución adoptada ayer por una asamblea de la citada organización agraria, que instaba al cese de esta ocupación.

La COAG aseguró que en la entrevista de ayer con el director del IRA había recibido la promesa de la administración de iniciar mañana miércoles unas negociaciones para resolver los problemas agrarios y de que se estudiará conceder a la COAG un nuevo local para que pueda realizar mejor sus actividades sindicales.

Fuentes de la citada organización, se quejaron a los periodistas de lo que consideran «ambigüedad» por parte de la administración al tener, según la COAG, «dos negociaciones»: Uno el director general del IRA, Jesús López Sánchez Cantalejo, y otro el secretario general técnico del Ministerio de Agricultura, Jordi Carbonell.

La COAG ha reiterado su anuncio de movilizaciones para el final de esta semana y durante toda la próxima «sea cual sea la actitud de la administración estos días, ya que no confiamos en sus promesas, que han sido incumplidas reiteradamente.»

(Telefoto EFE)

CRONICAS CON NOMBRE

¿La reforma agraria andaluza, en peligro?

¿Qué pasa con la reforma agraria andaluza, el proyecto más ambicioso y significativo puesto en marcha por la junta autonómica?. La reforma de Escuredo se encuentra en estado de proyecto de ley en el Parlamento de Andalucía. El problema es que la ley puede aprobarse y, sin embargo, no llevarse a la práctica por falta de medios.

Ya su elaboración fue polémica. Es una ley que encuentra rechazos y reticencias a derecha y a izquierda. Es una ley «incómoda» y tal parece ser el sentimiento que ha despertado en el Gobierno Central. No sólo quizás su contenido, sino también el apresuramiento con que el presidente Escuredo la anunció y elaboró, puede haber encontrado en la Moncloa una resistencia por no considerar el momento oportuno. Esta resistencia parece centrarse en el propio Ministerio de Agricultura que, a juicio de algunos, está tratando de obstaculizar la reforma agraria andaluza.

Para que ésta pueda ser puesta en práctica, la junta auton6mica precisa inapelablemente dos transferencias de vital importancia: el IRYDA y el Icona, transferencias a las que el Ministerio de Agricultura no parece dispuesto, en base a que si aquellas se conceden a todas las comunidades autónomas, determinadas políticas agrícolas de ámbito nacional, como por ejemplo un plan de regadíos, no podrían llevarse a cabo.

Por eso hay cierta tensión entre Ministerio de Agricultura y Junta de Andalucía. Esta se queja de que incluso el Ministerio les niega los expedientes sobre fincas manifiestamente mejorables incoadas en la región por el IRYDA.

En cualquier caso, las negociaciones para las transferencias del IRYDA e ICONA han fracaso ya en tres ocasiones y no se vislumbra una solución a tan enconado tema. El Ministerio tiene sus razones, pero la Junta de Andalucía se encuentra entre la espada y la pared. Sin esos dos organismos decisivos, la reforma agraria será sólo papel mojado.

El gobierno de la nación deberá despejar la incógnita de si quiere y apoya una reforma agraria para Andalucía o no. Si la respuesta es positiva, a no dudar podrán encontrarse fórmulas de transferencia en que los intereses de ambas partes quedan salvaguardados. La cuestión está en que el Gobierno aún no ha despejado la incógnita.

José Antonio Gabriel y Galán

No hay decisión entre el «Leopard 2» y el «AMX 32»

Defensa invertirá 130.000 millones de pesetas en carros de combate

El Ministerio de Defensa tiene previsto invertir 130.000 millones de pesetas en la construcción de un nuevo carro de combate en España.

Para la fabricación del futuro carro de combate español deberá adquirirse tecnología en el extranjero. Francia y Alemania han ofertado a España sus dos modelos de blindados más sofisticados, el «Leopard-2» y el «AMX-32», respectivamente.

Fuentes del Ministerio de Defensa han manifestado a Efe que la decisión sobre la tecnología seleccionada por el carro «Iberia» se realizará a mediados de año, una vez que se haya ultimado el programa de misiles a finales de este mes.

Las inversiones, a medio plazo, en la industria de Defensa serán de 638.000 millones de pesetas, que darán empleo a 18.000 personas. Más de la mitad de las inversiones están destinadas al programa «Faca», 325.000 millones, que generarán, según las previsiones, 10.000 puestos de trabajo y unas compensaciones por valor de 17.000 millones de pesetas hasta 1986.

El programa de misiles de baja cota está dotado con 33.000 millones de pesetas y 100.000 millones se destinarán a infraestructura industrial, especialmente la que se dedica al equipamiento del grupo aeronaval de la flota, con el portaaviones «Príncipe de Asturias».

Unos 30.000 millones se dedicarán a misiles contracarro, que es el programa menos avanzado y 18.000 para helicópteros medios del Ejército de Tierra.

Estas inversiones forman parte del plan cuatrienal para la industria de armamento que pretende desarrollar una electrónica básica de misiles, espoletas, direcciones de tiro, minas y armas submarinas.

En el campo óptico, visores convencionales y nocturnos, periscopios, elementos de puntería y telémetros láser.

La participación de los gastos de las Fuerzas Armadas en el producto interior bruto de la nación han ido incrementándose desde 1970, que era de 1,74 por ciento, a 1982, que alcanzó el 2,04.

Según la Ley de Dotaciones Presupuestarias para las Fuerzas Armadas, de 1982, para la realización del programa de inversiones, reposiciones de material, equipo, armamento y sostenimiento, el importe de los créditos del Ministerio de Defensa se cifrarán en los presupuestos de cada ejercicio, en pesetas corrientes de cada año, de modo que su poder adquisitivo real sea, como mínimo, el de los correspondientes créditos consignados en 1982, con un incremento anual acumulativo del 4,432 por ciento, también en términos reales.

MANUEL FRAGA VIAJA A ISRAEL

El presidente de Alianza Popular, Manuel Fraga, emprendió viaje ayer tarde hacia Tel Aviv, acompañado de los diputados de su partido Guillermo Perinat y Antonio Navarro.

Fraga Iribarne tiene previsto entrevistarse en la capital israelí con las máximas autoridades de aquel país y regresar a Madrid el próximo día 12.

Poco antes de su salida, el líder de la oposición dijo a los periodistas en el aeropuerto de Barajas que en este viaje estudiará cómo se resuelve el problema de las relaciones diplomáticas, que el Gobierno español no acaba de resolver, y mostró su confianza en que este problema se solucione bien, sin mengua de ninguno de los muchos intereses implicados, como son las relaciones de España con los países árabes, con la ONU y con otras naciones del área.

Señaló el líder aliancista que su partido no toma postura en las cuestiones que puedan existir entre ciertos partidos árabes e Israel, y que, a la vez, comprende y comparte que cualquier gobierno quiera afrontar este tema del modo que menos dificultades cree.

La Policía no confirmó la versión de que se había entregado

DETENIDO EN BARAJAS EL PRINCIPAL IMPLICADO EN LOS SUCESOS DEL BAR «SAN BAO»

Juan Domingo Martínez Lorenzo, alias «Perón», que huyó a Francia antes de que se dictase la sentencia que le condenó a diez años de cárcel por los sucesos del bar San Bao, fue detenido ayer en Barajas.

Martínez Lorenzo fue condenado por los hechos ocurridos en el bar San Bao de Madrid, el 6 de mayo de 1980, donde resultó muerto Arturo Timón Molinero y otras dos personas heridas.

España pidió la extradición de Martínez Lorenzo, pero fue denegada por el país vecino por considerarlo un delito político.

El abogado Arturo Castillo manifestó que Martínez Lorenzo se entregó voluntariamente, porque no quiere permanecer fuera de España 30 años, tiempo que debería estar para que prescribiera su condena.

Según el abogado, Martínez Lorenzo se puso en contacto con el embajador de España en París y la embajada mandó un télex al juez para decir que acudiría a la Audiencia Nacional para ponerse en manos de la justicia.

La Policía no ha querido confirmar esta versión y se ha limitado a señalar que se detuvo a Martínez Lorenzo en el aeropuerto de Barajas nada más llegar a Madrid, procedente de París.

El abogado defensor entregó en el Juzgado Central de Instrucción número cuatro de la Audiencia Nacional un parte médico, en el que se dice que Martínez Lorenzo presenta un cuadro de depresión claustrofóbica, por lo que pide se le interne en un psiquiátrico y no en la cárcel de Carabanchel.

(c) Ministerio de Cultura 2007

Duros enfrentamientos en Gijón entre trabajadores y las FOP

Movilizaciones en Andalucía contra la reforma del empleo comunitario

Trabajadores del campo de medio centenar de pueblos andaluces han secundado las movilizaciones y concentraciones, convocadas por la Federación Estatal de Comisiones Obreras del Campo, en contra del sistema alternativo al empleo comunitario.

Según datos facilitados a Efe por CC. OO. de Andalucía, unos 45.000 trabajadores de las provincias de Sevilla, Cádiz, Huelva y Málaga han participado en las concentraciones y movilizaciones que han tenido lugar en los pueblos más afectados por el nuevo sistema alternativo al empleo comunitario.

Estas movilizaciones en el campo andaluz y en el extremeño fueron convocadas por Comisiones Obreras a principios de mes, dentro de un programa de acciones de protesta que incluye las ocupaciones de fincas los días 11, 12, 18 y 19, y encierros de jornaleros el día 21.

El mismo día 21 los responsables de CC. OO. de Andalucía se reunirán para evaluar el resultado de las acciones y estudiar la posible convocatoria de una marcha de protesta a Madrid.

CC. OO. considera que el Gobierno no ha querido escuchar sus planteamientos en la negociación del nuevo sistema de desempleo agrícola y que, por tanto, la presión es la única salida de los trabajadores.

Enfrentamiento de trabajadores con la Policía

Un enfrentamiento entre trabajadores y la policía se produjo ayer cuando las fuerzas de Orden Público trataron de impedir la colocación de una barricada a un grupo de obreros del astillero gijonés «Cantábrico y Riera», que se manifestaban por el impago de sus salarios.

Al mediodía dos centenares de trabajadores intentaron instalar la barricada en la calle Mariano de Pola, en Gijón, lo que fue impedido por las Fuerzas del Orden mediante el empleo de material antidisturbios.

Los trabajadores se replegaron, entonces, hacia las instalaciones del astillero, desde donde comenzaron a arrojar chatarras y objetos contundentes contra la Policía, que respondió, a su vez, lanzando botes de humo y pelotas de goma.

La protesta de los empleados del referido astillero gijonés ha surgido como consecuencia de la no percepción de sus haberes desde hace dos meses, y la suspensión de las obras de dos buques químicos por falta de materia prima, al no haberse concedido un crédito del Banco de Crédito Industrial por problemas financieros de la entidad de la que son empleados.

Por este motivo, las centrales sindicales, entre ellas CC.OO. CNT, y USO han convocado una huelga general en la comarca de Gijón para el próximo día 2 de febrero.

El «GAL» amenaza de muerte al alcalde de Puerto Serrano

Fuerzas de la Guardia Civil han montado un servicio de protección en torno al alcalde de Puerto Serrano (Cádiz), Antonio Cala, que ha sido amenazado de muerte por el «GAL».

Según ha indicado a EFE Antonio Cala, el pasado sábado se recibió en las dependencias de la Policía Municipal de Puerto Serrano una llamada telefónica en la que la voz de un desconocido dijo que hablaba el «GAL» y que «próximamente será ajusticiado el alcalde de Puerto Serrano».

Inmediatamente después se cortó la comunicación, no sin que antes el policía municipal percibiera un sonido como de parada de un cassette antes de que el anónimo comunicante colgara el teléfono.

Aquel mismo día, alrededor de las doce de la noche, el capitán de la Guardia Civil de Villamartín se puso en contacto con Antonio Cala para ofrecerle protección ante la amenaza del «GAL».

Según ha añadido el alcalde, durante todo el día de ayer hubo vigilancia de fuerzas de la Guardia Civil en los accesos a Puerto Serrano y por la mañana, al abandonar su casa, comprobó que ante la puerta de su domicilio había un vehículo del Benemérito Instituto con su correspondiente dotación de personal.

EN TUS MANOS LA VIDA DE UN NIÑO.

Apadrinar un niño es darle comida, agua, salud y cultura. Es evitarle una muerte tan segura como injusta. Y eso está en tus manos.

Sólo el pequeño esfuerzo de amor que suponen 50 pesetas diarias, con las que puedes regalar una vida.

Apadrinar un niño es también seguir sus progresos por carta o personalmente. Conocer, a través de él mismo o su maestra, nuestros proyectos de desarrollo integral; cómo, con tu aportación y la de otros, evoluciona su aldea en los aspectos básicos de la supervivencia: agricultura, artesanía, instrucción y sanidad.

Declarada de utilidad pública.

Ayuda en Acción agradece la inserción gratuita de este anuncio.

Que tus manos esta Navidad no estén vacías.

Ayuda en Acción

Caracas, 21. Tel. 410 07 59. Madrid-4

Bertrán, 42. Tel. 212 47 99. Barcelona-23

Para mayor información llámenos o envíe este cupón a: C/ Caracas, 21. Madrid-4

Nombre

Dirección

Población

Provincia

D.P.

235

Crónica política

Manuel Fraga, en Israel

(Por Manuel Gómez García)

El presidente de Alianza Popular y líder de la oposición mayoritaria en el Parlamento, Manuel Fraga, mantendrá mañana una entrevista, dentro de su visita a Israel, con el primer ministro de dicho país, Isaac Shamir. Al día siguiente, miércoles, será recibido por el presidente de Israel, Jaime Herzoo. Tras los recientes contactos institucionales mantenidos entre autoridades de ambos países, este viaje de Manuel Fraga adquiere una significación inequívoca que viene a sumarse al proceso de acercamiento experimentado a lo largo de los últimos años. Nadie duda ya en medios diplomáticos sobre la cercanía, a medio plazo, de la normalización de las relaciones diplomáticas entre ambos Estados, a que obliga —sin que España abandone por ello sus compromisos morales con la OLP y el mundo árabe— el principio de universalidad en las relaciones sustentado por el Gobierno. Sin duda, Manuel Fraga, formal u oficiosamente, hará saber al presidente Felipe González los resultados de su viaje. Otra normalización necesaria —la de las relaciones diplomáticas con Guatemala— ha experimentado un nuevo aplazamiento, o un paso adelante (según se mire) con la reciente celebración de contactos a nivel de funcionarios de ambos Gobiernos en Bogotá (Colombia), donde se reunieron los embajadores acredi tados de ambos países. Según una nota oficial facilitada hoy por la oficina de información diplomática, se han realizado avances «que no han conducido aún a un texto que merezca la aprobación por parte y parte», con lo cual, si bien se han interrumpido momentáneamente las negociaciones, «el proceso negociador continuará tras el necesario período de reflexión y análisis». La actividad diplomática española tiene otros ángulos de relieve, como es la permanencia del viaje del ministro de Asuntos Exteriores, Fernando Morán, a Costa Rica, tras su estancia en La Habana, o la visita oficial que Felipe González efectuará —tras su intervención ante el Consejo de Europa en Estrasburgo, (donde, como anunciábamos aquí, realizará la convocatoria para una conferencia internacional para la prevención del terrorismo— a Venezuela. En Caracas, el jefe del gobierno español asistirá, el próximo día 2 de febrero, a la toma de posesión del presidente venezolano, Jaime Lusinchi. Y mientras, como es perceptible, la vertiente iberoamericana de nuestra política exterior sigue siendo cimentada a través de estas actividades, la europea permanece a la espera de la celebración de la «cumbre» que han iniciado los diez ministros de Agricultura de la Comunidad Económica Europea, encuentro crucial del que dependerá, en buena medida, la evolución de las negociaciones que se mantienen para la integración futura de España y Portugal a la Comunidad.

El primer congreso

El primero de los numerosos congresos de carácter político que tendrá lugar en nuestro país a lo largo de 1984 dará comienzo el próximo viernes, y por sus características habrá de ser estudiado con atención. Se trata del «congreso de unidad de los comunistas», promovido básicamente por el ex-dirigente del partido comunista de España, Ignacio Gallego, y que trata de agrupar a distintas formaciones de carácter comunista.

(c) Ministerio de Cultura 2007

Carlos Sanjuán seguirá como subsecretario de Interior

BARRIONUEVO DESMIENTE REFORMAS INMEDIATAS EN SU MINISTERIO

El ministro del Interior, José Barrionuevo, no tiene pensada restructuración alguna de su departamento con motivo de la posible salida de Carlos Sanjuán como subsecretario, según ha manifestado a Efe.

Respecto al cese de Carlos Sanjuán manifestó que lo único que hay como firme en este momento es la publicación de la Ley de Incompatibilidades de altos cargos, que ya salió en el BOE, aún no ha entrado en vigor y consiguientemente el supuesto de incompatibilidad legalmente no se ha producido.

«En lo que a mi respecta —dijo el ministro— ya me he pronunciado en algunas ocasiones públicamente respecto de la calidad del trabajo de Carlos Sanjuán como subsecretario. Si de mí dependiera, si sólo dependiera de mí, la solución sería que siguiera de subsecretario».

Preguntado por Efe sobre si el Ministerio del Interior dispone ya de algún conocimiento sobre el GAL, dijo que no se tiene ninguna información precisa sobre él, «pero trabajaremos sobre ese tema —señaló— y confiamos en que, en colaboración con la policía francesa, haya algunos resultados».

Sobre como afecta a la lucha antiterrorista la aparición de este grupo, José Barrionuevo señaló que «es difícil precisarlo porque es una cuestión muy inesperada y muy reciente y la verdad es que es difícil extraer consecuencias de carácter general. Quizá —dijo— haya que tomar un poco de distancia temporal para poder hacer un análisis efectivo».

Dijo también que el Ministerio está en contra de cualquier actuación de este tipo. «Tiene que quedar claro —señaló— que la responsabilidad del Ministerio alcanza hasta donde alcanzan las fronteras de España. Este es un tema territorial, como todas las leyes de policía y penales. Corresponde a la policía francesa, con la que nosotros estamos dispuestos a colaborar plenamente».

Respecto a los Grapo, dijo que la policía está trabajando muy intensamente tratando de capturar a los autores de la muerte de los dos policías nacionales.

Sobre los contactos con esta organización, iniciados a principios del pasado verano, Barrionuevo señaló que «la policía en el ejercicio de sus funciones y competencias mantiene contactos siempre con las personas que han cometido delitos o que puedan cometerlos, porque forma parte de una labor preventiva elemental».

«Hubo esos contactos en el pasado —manifestó el ministro— y no es decartable que los pueda haber en el futuro, pero que yo sepa no hay nada de ello en este momento. Lo que no se ha producido es una negociación, ni se va a producir».

Manifestaciones del dirigente socialista en el Club Siglo XXI

La reconversión se utiliza para desgastar al Gobierno, según Múgica

La reconversión industiral es aprovechada por algunas fuerzas políticas para desgastar al Gobierno desde posiciones maximalistas y demagógicas, ha manifestado esta tarde el dirigente del PSOE Enrique Múgica, en el Club Siglo XXI.

«España del pasado al futuro», ha sido la conferencia de Múgica en la que ha hecho un análisis de la situación política de nuestro país que, en su opinión, ha comenzado a pasar de lo tribal a lo trivial, con la llegada al poder del PSOE: «A lo que en Europa es normal y corriente».

Para Múgica la expresión poderes fácticos carece de sentido si se entiende que el único poder procede de la voluntad popular al que tienen que estar subordinadas todas las instituciones por importantes que sean.

La política internacional ocupó un apartado importante en la disertación de Múgica.

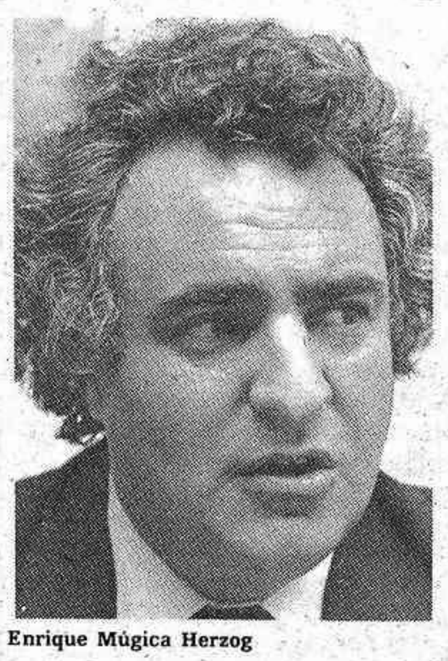

Enrique Múgica Herzog

Recalcó la necesidad de la presencia de España en el mundo donde se aunan los intereses con las ideas y los buenos propósitos.

España debe contribuir —según Múgica— a la pacificación de las zonas conflictivas y a la recuperación de las libertades en Iberoamérica, lo que pasa también por el reforzamiento de relaciones amistosas con la potencia hegemónica en el área.

La necesidad de extender las relaciones a todos los países del Mediterráneo oriental, incluido Israel, y la contribución de España a la defensa de Occidente fueron otros aspectos tratados por el miembro de la Ejecutiva del PSOE.

Aunque el Mercado Común y la Alianza Atlántica son temas distintos, al estar integrados en ésta casi todos los países de la CEE, será difícil —dijo— que acepten que España disfrute las ventajas económicas sin compartir las obligaciones de la defensa común.

El pueblo español —agregó Múgica— tiene que estar suficientemente informado antes de decidir sobre las modalidades de la contribución a la defensa del occidente.

Por los conflictos en la central de la empresa francesa

HABRA RETRASOS EN LA FABRICACION DE VEHICULOS TALBOT EN ESPAÑA

Habrá ligeros retrasos en la producción de automóviles Talbot en las fábricas de esta firma situadas en España, como consecuencia de los disturbios en la fábrica francesa de Talbot-Poissy, declaró a EFE un portavoz de la citada empresa.

La fuente manifestó que «no había que dramatizar la situación» y que los dirigentes de «Talbot» esperaban que «pronto se reanudará el trabajo».

Aunque sin dar más detalles acerca de las consecuencias de la crisis que atraviesa la firma en relación con las fábricas que se encuentran en España —en Vigo y en las afueras de Madrid—, el portavoz de Talbot subrayó que el paro de la producción en Poissy implicaría ciertos retrasos debidos a las piezas fabricadas en este centro y enviadas a las fábricas españolas.

Actualmente, unos 3.000 técnicos y empleados de la empresa intentan poner en condiciones de funcionamiento la fábrica de Poissy, cerrada desde el pasado viernes, a raíz de los enfrentamientos entre huelguistas y no huelguistas que provocaron 57 heridos y unos 18 millones de francos (330 millones de pesetas) de daños materiales.

ALFONSO GUERRA A JUSTO FERNANDEZ: «RUIZ MATEOS INTENTARA COMPRARTE»

El vicepresidente del Gobierno, Alfonso Guerra, dijo a Justo Fernández, secretario general de UGT-Banca, que Ruiz Mateos intentaría comprarle, según ha manifestado a Efe el dirigente ugetista.

Afirmó Justo Fernández que la única entrevista que ha mantenido con algún representante del Gobierno, ha sido con Alfonso Guerra y que a éste no le hizo mucha gracia su próxima entrevista con Ruiz Mateos.

Añadió que Guerra le dijo que Ruiz Mateos era un «hombre muy hábil que intentaría utilizarle y comprarle», a esto respondió el secretario general de UGT-Banca que no se dejaría utilizar, por una parte, y por otra, que para comprar a alguien, éste se tiene que dejar, «y yo no voy a dejar que Ruiz Mateos me compre».

Justo Fernández señaló a Efe que en estos últimos días no había tenido ningún contacto con representantes del Gobierno y menos con el ministro de Economía y Hacienda, Miguel Boyer. Seguidamente, aseguró que, a pesar de lo dicho por el vicepresidente del Gobierno, hoy irá a Londres para entrevistarse con Ruiz Mateos.

«Si yo no hago demasiado caso de la recomendación de Guerra —indicó— no voy a hacer caso de una recomendación de Boyer, ya que, como todo el mundo sabe, en las discrepancias existentes entre Guerra y Boyer, yo estaré siempre al lado de Alfonso».

EL PLAN DE RECONVERSION TEXTIL, HISTORICAMENTE IMPORTANTE

Los directivos de la empresa textil «Sati» consideran que el plan de reconversión textil llevado a cabo por el Gobierno se puede calificar de histórico y muy importante, ya que gracias a él se está mejorando la productividad de muchas empresas textiles y robusteciendo el sector con vistas al Mercado Común.

Santiago Fisas, directivo de la empresa afirmó que «cuando Sati se acogió al plan, se vio la necesidad de reducir la plantilla en 77 personas, se introdujo nueva maquinaria, y el rendimiento de la empresa creció, siendo únicamente necesaria la reducción de 30 puestos de trabajo con lo que la plantilla quedó en 470 empleados».

«El Gobierno debe hacer una fuerte promoción para exportar nuestros productos a países ricos y, lo más importante, a países que paguen lo que compran, lo que implica un sistema de ventas agresivo y efectivo», añadió.

Monseñor Suquía formará parte también de la Congregación para la Educación Católica

El arzobispo de Madrid-Alcalá nuevo miembro de la Curia Romana

El arzobispo de Madrid-Alcalá, monseñor Angel Suquía Goicoechea, el cardenal José Alí Lebrun Moratinos, arzobispo de Caracas, y monseñor Antonio Quarracino, presidente del Consejo Episcopal Latinoamericano (CELAM) y obispo de Avellaneda (Argentina), figuran entre los nuevos miembros de la Sagrada Congregación para los obispos, recientemente nombrados por el Papa Juan Pablo II.

Los nombramientos fueron publicados ayer lunes por la Santa Sede y afectan a siete cardenales, seis arzobispos y un obispo, todos ellos con sede diocesana fuera de Roma, para sendos mandatos de cinco años.

Monseñor Suquía Goicoechea acababa de ser nombrado también por el Pontífice miembro de la Congregación para la educación Católica y ya había tenido, siendo arzobispo de Santiago de Compostela, otro cargo en la Curia Romana, como miembro de la Congregación para los Religiosos e Institutos Seculares, nombrado por Paulo VI y confirmado por Juan Pablo II.

El cardenal Lebrun Moratinos, incorporado en el Sacro Colegio el 2 de febrero de 1983, ya era miembro de la Congregación para la Educación Católica desde el 22 de marzo del año pasado.

Monseñor Quarracino, presidente del «CELAM» desde el 14 de marzo de 1983, ya era miembro, como tal, de la pontificia comisión para América Latina.

■ ***Las Cajas de Ahorro podrán establecerse en el extranjero.***— Las Cajas de Ahorro podrán establecerse en el extranjero, según un Real Decreto del Ministerio de Economía y Hacienda que publicó ayer el Boletín Oficial del Estado.

Este Real Decreto dispone que el establecimiento de Cajas de Ahorro en el extranjero requerirá, en cada caso, la autorización del Ministerio de Economía y Hacienda a propuesta del Banco de Esapaña y previo informe de la Confederación Española de Cajas de Ahorro.

†

Rogad a Dios en caridad por el alma de

D. VICENTE SOLER RENAU

«Propietario del Bar Soler»

Que falleció el día 9 de enero a los 48 años de edad
Habiendo recibido los Santos Sacramentos y la Bendición Apostólica de Su Santidad

R. I. P.

Su apenada esposa,doña Ana Luz Lozano Lozano; hijos María Raquel y Vte. Tomás; padre político, Tomás Lozano; hermano, Juan; hermanos políticos, Lorenzo, Francisca, Celia y Joaquín; tíos, primos, sobrinos y demás familia, al comunicar a sus amistades tan dolorosa pérdida, les ruegan le tengan presente en sus oraciones y asistan al acto de las Exequias Fúnebres que tendrán lugar HOY a las DOCE de la mañana en la Parroquia de la Capilla del Cementerio Municipal, por lo que les quedarán eternamente reconocidos.
Domicilio del finado: Calle Vall d'Uxó nº 27
(No se invita particularmente)

Funeraria «La Magdalena»-Navarra, 84-Castellón

Castellón, 9 de enero de 1984

(c) Ministerio de Cultura 2007

En la primera reunión del año presidida por Francia

LA CEE ACOMETE LA REFORMA DE SU POLITICA AGRICOLA

Los diez ministros de Agricultura de la Comunidad Económica Europea (CEE), reunidos desde ayer en Bruselas, acometen la reforma de la política agrícola comúm, tras el fracaso de la «cumbre» de Atenas.

El Consejo de Ministros primero de la presidencia francesa del actual semestre, servirá para que Francia «tome el pulso» del resto de los socios comunitarios y trace el calendario de la reforma agrícola, se estima en medios de la «CEE».

Asimismo, el ministro de Agricultura francés, Michel Rocard, podría expone las líneas generales de la reforma de la «Europa Verde» que el gobierno francés cree conveniente.

Pese al carácter técnico de los puntos del orden del día a abordar por los diez ministros, en medios comunitarios se destaca la importancia de este consejo, ya que de él se espera un cambio sustancial de la mecánica comunitaria respecto a la anterior presidencia griega.

Ello supondría que los respectivos minitros serían competentes para abordar reformas y nuevas estrategias comunitarias, sin necesidad de llevar la totalidad de los problemas a las reuniones de jefes de estado o de gobierno.

«Francia pretende evitar fracasos como el de Atenas en las dos «cumbres» de su presidencia, por lo que imprimirá un fuerte ritmo de trabajo en los llamados consejos normales, en especial los de agricultura y cuestiones presupuestarias», apuntan medios diplomáticos franceses de Bruselas.

En este sentido, los ministros se enfrentarán a un conjunto de medidas «dolorosas» para los agricultores comunitarios, que contemplan la reducción de subvenciones —en especial en el sector lechero— y el aplazamiento de determinados pagos.

Los argumentos de la comisión europea son, en principio, admitidos por los «diez», ya que la «CEE» actual no puede asumir el elevado coste financiero de la política agrícola, pero falta la voluntad unánime de todos para llevar a cabo la reforma.

Por un lado, el actual gobierno francés deberá sopesar el precio político interno de una eventual disminución de los ingresos de sus agricultores frente al éxito de una gestión comunitaria.

Por otro lado, el gobierno británico se muestra dispuesto a no ceder en su estrategia de exigir una reducción de su contribución a las arcas comunitarias, a costa de una disminución de las cargas financieras de la «Europa Verde».

De los resultados que se obtengan en la reforma agrícola y financiera de la «CEE» dependerá, en gran medida, la marcha de la negociación con España y Portugal, con vistas a la adhesión, señalan fuentes comunitarias.

En este contexto, la presidencia francesa de la «CEE», durante el primer semestre del año, adquiere una dimensión que en medios comunitarios se califica de «decisiva», en un momento en el que la «CEE» atraviesa una de las mayores crisis de su historia.

Agricultores franceses asaltan camiones con carne de cerdo danesa

Agricultores franceses interceptaron ayer dos camiones daneses cargados con productos del cerdo destinados a una empresa de salazones de la bretaña francesa.

Los campesinos bretones obligaron a los camiones daneses con carne de cerdo a dirigirse a los locales de la cámara agrícola de Guimper, para vender su carga en su matadero de dicha localidad.

La actitud de los agricultores y ganaderos bretones es debida a la caída en picado de los precios de los productos del cerdo en la región.

La catastrófica baja de precios comenzada hace unos días fue consecuencia del gran incremento de importaciones procedentes de Alemania Federal y de los Países Bajos en donde aparecieron brotes de peste porcina y fiebre aftosa.

Adelantándose a la posible prohibición de las ventas resultantes de las medidas sanitarias contra el brote de peste, los criadores de dichas zonas provocaron exportaciones masivas que prácticamente desplomaron los precios.

La masiva afluencia de carne importada repercutió inmediatamente en los mercados bretones'

Además los campesinos y ganaderos de la Bretaña francesa se sienten profundamente descontentos por la decisión del gobierno de París de suprimir una subvención al sector de 50 millones de francos (unos 5.780.000 dólares), obtenida en 1962 para compensar las grandes distancias que existen entre los centros de producción bretones y los de consumo.

Los agricultores amenazan con bloquear el jueves las vías férreas de Bretaña, si el Gobierno no mantiene la subvención.

La comisión Kissinger recomienda ayudas masivas a la región

Contadora concretó fechas para lograr la paz en Centroamérica

Los cuatro cancilleres de «Contadora» y sus colegas centroamericanos pusieron fechas y pautas a la paz en el área, mediante las «normas para la ejecución de los compromisos asumidos en el documento de objetivos», firmadas anteanoche en Panamá.

En el documento, surgido tras dos días de deliberaciones al más alto nivel por parte de nueve cancilleres de la región se establece un calendario para el trabajo de tres comisiones que desarrollarán las tres grandes áreas contempladas en las normas de ejecución de los objetivos de paz: asuntos de seguridad, aspectos políticos y cuestiones económicas y sociales.

Las tres comisiones de trabajo tienen fechas para su actuación: instalación, antes del 31 de enero, presentación de calendarios y programas, a más tardar el 29 de febrero, y elaboración de estudios, proyectos jurídicos y conclusiones, el 30 de abril próximo.

Esas comisiones concretarán los 21 puntos del documento «objetivos para la paz», firmado el 9 de septiembre último por los cancilleres centroamericanos, a instancias del «Grupo Contadora», y que posteriormente fue ratificado por los gobiernos de los cinco países de la región.

Los puntos se refieren a la seguridad regional, asuntos políticos, tales como la democratización, y desarrollo económico y social.

Dos puntos importantes sobre seguridad, anteriormente previstos, no fueron considerados en el programa aprobado anteanoche: la proscripción de instalaciones militares extranjeras y la realización de maniobras castrenses con la participación de fuerzas externas.

En realidad, según los participantes en la duodécima reunión del «Grupo Contadora», que ayer cumplió su primer aniversario, y la quinta a nivel conjunto con los cancilleres centroamericanos, las normas aprobadas pretenden ser el embrión para un tratado de paz multilateral entre los distintos países de la región.

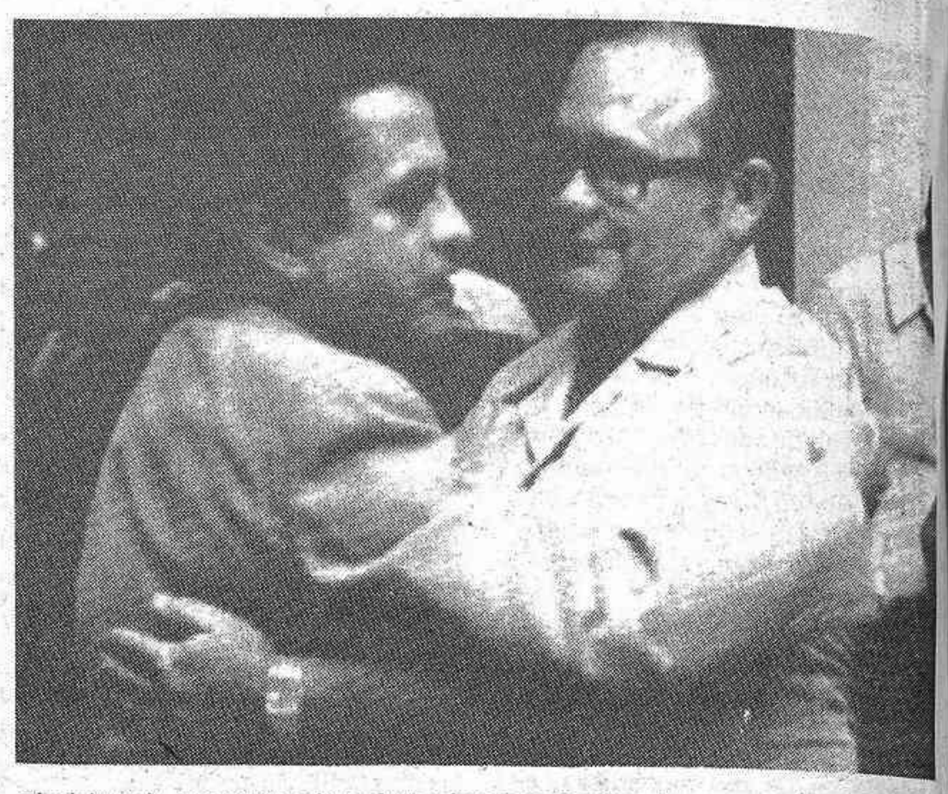

El ministro de Asuntos Exteriores de Honduras, Paz Barnica, abraza a su colega de Nicaragua, Miguel d'Escoto, tras el anuncio del Plan de Paz acordado por el «Grupo Contadora».

Las «normas» prevén en el plano de seguridad la elaboración de un registro o inventario detallado sobre instalaciones militares, armamentos y efectivos por parte de cada uno de los estados centroamericanos, y la reducción de asesores militares extranjeros.

También pide la erradicación del fomento a las fuerzas irregulares, y su identificación, así como la localización de los factores del tráfico de armas.

En los aspectos políticos, el documento suscrito promueve la reconciliación nacional, el respeto a los derechos humanos, la promulgación de legislaciones electorales, y la participación plena de diferentes corrientes políticas.

En el plano del desarrollo económico y social, las normas acentúan en la intensificación de programas para los refugiados y la gestión para obtener recursos externos de financiamiento.

Masiva ayuda

Una comisión bipartidista norteamericana recomendará al presidente Ronald Reagan la necesidad de conceder una masiva ayuda de 8.000 millones de dólares a Centroamérica para contener la amenaza de la penetración cubano-soviética en el área.

La comisión de doce miembros que encabeza el ex-secretario de Estado Henry Kissinger sugiere que el programa de ayuda se ligue al respeto de los derechos humanos por los países del área, según informes periodísticos.

Detalles del documento todavía en proceso de elaboración por el grupo bipartidista fueron revelados el domingo por «The New York Times», «The Washington Post» y otros medios informativos.

Fuentes del congreso de Estados Unidos dudan de la aprobación del gigantesco programa de ayuda por parte de los legisladores, teniendo en cuenta los masivos déficit previstos en el presupuesto federal estadounidense para los años venideros.

La Administración Regan, por su parte, reiteró su rechazo al condicionamiento de la ayuda que supone su obligación de certificar el progreso a los derechos humanos en cada país.

Los 8.000 millones de dólares citados en las publicaciones serán suministrados al área a lo largo de los próximos cinco años, señalan los informes periodísticos.

La suma es apenas la tercera parte de los 24.000 millones que la comisión considera necesarios para revitalizar las economías del área, agregan.

En su periplo centroamericano

MORAN INICIA CONTACTOS CON EL GOBIERNO COSTARRICENSE

El ministro español de Asuntos Exteriores, Fernando Morán, inició ayer oficialmente los contactos con el gobierno de Costa Rica, habiendo dedicado la jornada del domingo a una reunión de trabajo interno.

Tras pasar el domingo en compañía de diez embajadores de la región centroamericana y el Caribe analizando los planteamientos de la política española para la zona, Morán inició su jornada de ayer con una ofrenda floral ante el monumento a los héroes nacionales de este país.

A continuación, el ministro español y su séquito se desplazarán a la «Casa Amarilla», sede del ministerio costarricense de relaciones exteriores, donde está prevista una entrevista con su colega Carlos José Gutiérrez.

Aunque no se han confirmado los temas que abordarán, nadie duda de que el principal aspecto de la conversación será la situación en Centroamérica, ya que Carlos Gutiérrez regresó hace unas horas de Panamá, donde participó en la quinta convocatoria del «grupo de Contadora».

ARGENTINA

EL GENERAL BIGNONE SE NIEGA A DECLARAR EN LAS CAUSAS CONTRA DESAPARECIDOS

El ex presidente Reynaldo Bignone no se presentó a declarar en la causa por la desaparición del científico Alfredo Giorgi, mientras el general retirado Guillermo Suárez Mason fue despedido del tribunal a los gritos de «Asesino, asesino».

El letrado de la familia Giorgi, Marcelo Parrilli, informó de que solicitará al juez Luis Córdoba la detención inmediata de Bignone, quien por segunda vez se abstuvo de presentarse ante el tribunal.

Parrilli indicó que había pedido también la detención del general retirado Suárez Mason, ex titular del primer cuerpo de ejército con base en Buenos Aires, a quien se acusa además de pertenecer a la Logia Masónica «P-2».

Suárez Mason se presentó ayer al magistrado de la localidad de San Martín, en el caso Giorgi, en medio de un clima de tensión y nerviosismo.

Medio centenar de familiares de desaparecidos se apostaron en las puertas del tribunal y tanto a su llegada como a la salida, se le gritó insistentemente «asesino».

Parrilli dijo que el juez cit6 también al ex jefe de la Policía bonaerense general Ramón Camps, «a raíz de contradicciones que surgieron en declaraciones anteriores».

Agregó que tales contradicciones se referían a la «adjudicación de responsaabilidades y a los modos operativos durante la lucha antisubversiva».

Suárez Mason, que debió caminar 30 metros para poder abordar el automóvil que lo aguardaba, respondió nerviosamente a los periodistas: «vine a prestar simples declaraciones».

Una mujer golpeó en la nuca al general retirado cuando éste subía a su vehículo.

Caps, que concurrió acompañado por una veintena de guardaespaldas, fue igualmente objeto de abucheos e insultos.

El abogado Parrilli dijo que había pedido al juez Córdoba el enjuiciamiento del defenestrado presidente Leopoldo Galtieri.

(c) Ministerio de Cultura 2007

CARTELERA

NUEVA CALIFICACION PARA LAS PELICULAS

Las calificaciones que se reseñan en esta cartelera, excepto las clasificadas «S», son orientativas, pudiendo acceder al local de exhibición personas con edad inferior a las señaladas (O.M. 30-6-83).

CINE AZUL.— Teléf. 21 34 99. Hoy 7.30 y 10.30. CLAVE: OMEGA. No recomendada menores 13 años.

ASTORIA.— (Tel. 21 59 56). 7.30 y 10.30. EL SEXO ES BUENO PARA LA SALUD. (Clasificada S). V.O. Subtitulada. Mayores 18 años.

AVENIDA.— (Tel. 22 32 24). 7.30 y 10.30. EN LOS LIMITES DE LA REALIDAD. No recomendada para menores de 13 años.

GOYA.— (Tel. 21 02 21). Hoy no hay función. Mañana: 7.30 y 10.30. VOY A VOLVERME MICO. Todos los Públicos.

RIALTO.— (Tel. 22 42 96). 7.30 y 10.30. NOCHES DE NEW YORK. No recomendada para menores de 18 años.

SABOYA.— (Tel. 21 46 19). 7.30 y 10.30. EL RETORNO DEL JEDI. (4.ª Semana). Todos los Públicos.

CONDAL 2.— (Tel. 22 76 08). 7.30 y 10.30. LA MANO. Mayores 16 años.

CINE REX.— (Teléf. 22 05 91). Hoy 7.30 y 10.30. Cuarta semana de éxito, JAWS 3-D (EL GRAN TIBURON). No recomendada menores 13 años.

CINES CASALTA.— Campoamor, 24 (Tel. 22 40 69). SALA PORCAR y SALA TARREGA. 7.30 y 10.30, 2.ª semana AS DE ASES. Todos los públicos y 4.ª semana LOS LOCOS DE CANNONBALL. Todos los públicos.

CONDAL.— Villarreal. Tel. 52 11 20. 10.30. GUERRA DE GANSTERS. Mayores 16 años.

PISTA DE PATINAJE 2002 Rolling Skating. Hoy tarde de 5 a 10.

CASINO MONTE PICAYO.— Sala de juego de 7 tarde a 4 madrugada. Con restaurante y bar. Complejo hotelero de lujo. Tel. 142 12 11.

Programas de radio

RADIO CASTELLON, S.A.
SER

6 El despertador; 7 Matinal Cadena SER; 7,15 Pentagrama de la mañana; 7,35 Avance informativo; 8,30 Primera hora. Edición local y provincial; 8,50 Música para la mañana; 9 Boletín informativo; 9,03 Onda Media. Aquí la SER. Un programa nacional en conexión con todas las emisoras de la SER, con amplia información, amenidades, reportajes y concursos; 11,30 Música hoy; 12 Boletín informativo; 12,03 Servicio meteorológico de Levante; 12,05 Especial musical; 12,30 Notas deportivas; 12,40 Disco flash; 13 Boletín informativo; 13,03 Fantasía musical; 13,15 Castellón actualidad; 14 Campo deportivo; 14,30 Informativo de las dos y media; 14,45 La voz de...; 15 Canta para Vd.; 15,30 El tiempo de nostalgia. Novela (Cap. 7); 16 Boletín informativo; 16,03 SER-Región; 16,30 Música viva; 16,45 Hits internacionales; 17 Boletín informativo; 17,03 Cita a las cinco, con Basilio Rogado; 18 Boletín inforamtivo; 18,03 Protagonista la música; 18,30 Pequeño musical; 18,45 La saga de Los Porretas; 19 Boletín informativo; 19,03 Los mejores; 20 Informativo de las ocho; 20,30 En punta; 20,45 Resumen de la jornada. Director, Paco Pascual; 21 Boletín informativo y sorteo de la ONCE; 21,05 Figuras de la música moderna; 21,30 Ráfagas deportivas, por Chencho; 22 La SER informa; 22,10 La noche es joven; 22,30 Angel Alvarez; 23 Hora XXV; 0,30 El loco de la colina; 3 Boletín informativo; 3,03 De la noche a la mañana, hasta las, 6 horas.

RADIO CASTELLON
FM SER - 95,7 MG

Desde las 7 de la mañana hasta las 2 de la madrugada música ininterrumpida con Disco Fúrmula, los 40 principales, El Disco Rojo, Boletines informativos musicales y El Dormilón.

RADIO CADENA ESPAÑOLA
EMISORA EN CASTELLON
ONDA MEDIA Y F. MODULADA

Matinal: 6,58 Sintonía y apertura; 7 Boletín informativo; 7,03 Buenos días con música; 8 Boletín informativo; 8,03 Epicentro uno; 8,30 Primera edición; 9,03 Caminando.

Mediodía: 12,30 De dalt a baix; 13,30 El informativo valenciano.

Sobremesa: 14 Boletín informativo; 14,03 Penalty; 14,30 Segunda edición; 15,03 De tres a cinco.

Tarde: 17 Boletín informativo; 17,03 Apueste por una; 18 Boletín informativo; 18,03 Consultorio de Elena Francis; 18,30 Musical de tarde; 19 Boletín informativo; 19,03 Especial follow me; 19,30 Tercera edición.

Noche: Boletín informativo; 20,03 Epicentro dos; 20,30 El deporte en cadena; 21 Boletín informativo; 21,03 El cubo mágico; 23 Boletín informativo; 23,03 Radio Cadena Deportes; 23,30 Ultima edición; 24 Luces de la ciudad; 2 Tutti frutti; 3 Despedida y cierre de emisión.

RADIO POPULAR AM (1.224 Kcs)

7 Informativo nacional; 8 Cita a las ocho; 9 Protagonistas, dirigido y presentado por Luis del Olmo; 13,30 Calle Mayor; 14 Popular deportivo; 14,30 Día, informativo nacional; 15 Amigos; 17 Popular Popular, presentado y dirigido por Alejo García; 19,30 La tarde gira; 21 Popular deportivo; 21,30 Popular 45; 22 Espacio religioso; 22,30 Goles, presentado y dirigido por Pedro Pablo Parrado; 23,30 Noche, informativo nacional; 24 Encarna de noche; 04 El buho hispánico.

RADIO POPULAR FM (92,2 Mgs.)

8 Apertura; 8,02 Vivir y contar; 8,15 El loro amarillo (espacio infantil); 9 Vivir y contar; 13 Hey you; 15 El ritmo del trabajo; 19 Calle Mayor-Comarcas; 20 El submarino amarillo; 22 Extraños en la noche; 24 Fin de emisión.

ANTENA 3 - CASTELLON
Frecuencia Modulada, 91.2

6 El primero de la mañana (Miguel Angel Nieto); 8,30 Castellón, ciudad abierta; 9 ¡Viva la gente! (José Antonio Plaza y Mayra Gómez Kemp); 10,30 Vámonos de compras; 10,45 ¡Viva la gente!; 12 Antena de Castellón - Magazine; 13,30 Los hombres hacen historia; 13,35 Antena de Castellón; actualidad; 14 Antena de Castellón deportiva; 14,30 Crónica 3 (Miguel Angel García Juez); 15,10 Usted pregunta (Antonio Herrero); 16 ¡Buenas tardes, Castellón!; 17,30 Gente simpática (Yale y Amilibia); 19 Los 33 de Antena 3; 20 Castellón actualidad; 20,10 Los 33 de Antena 3; 20,30 Antena de Castellón deportiva. Edición de noche; 20,45 El deporte del motor. Automovilismo (Fernando Lobón); 21 Los 33 de Antena 3; 22 Llegó la marcha (Nacho Dogan); 23 La hora cero (Jesús Hermida); 24 Supergarcía en La Hora Cero (José María García); 1,30 Polvo de estrellas (Carlos Pumares); 3 Las noches de Antena 3. Servicios de noticias, a todas las horas.

■ ***Los chitas libaneses.***— A lo mejor el programa «Chitas libaneses: una mayoría margir.ada» que se emite dentro del espacio «En portada», es bueno. Quizá no sea el desastre que fue el titulado «... y llegó Fidel». Seguramente, es de verdad, un espacio periodístico en el que quien manda es el periodista y no el entrevistado. Estamos convencidos que Emilio Soria, autor del programa, no ha cometido el tremendo error de Botín y Rosa María Mateo. Hasta puede que el espectador no se duerma por la provocación del aburrimiento y la rabia de ver cómo se desperdicia lo que pudo haber sido un espléndido reportaje.

Emilio Soria, el filmador José Luis Márquez y el ayudante José Lapeña, han convivido durante unos días con este pueblo llenó de religiosidad y fanatismo, no sin antes haber tenido que salvar numerosos obstáculos, debido a su recelo hacia la prensa.

«AL MIL POR MIL», UN INFORMATIVO SOBRE RUEDAS

Probablemente salga en pantalla durante este mes de enero un nuevo programa informativo sobre vehículos rodados. Un espacio que intenta informar no solamente de automóviles, sino de motos, furgonetas, autobuses y, en definitiva, de todo el invento que se mueve con ruedas y ande a motor. El espacio que dirigirá y presentará Javier Vázquez, aparecerá en el canal a las 20 horas de cada martes, y tendrá una duración de media hora.

El nuevo espacio dependerá de Ramón Colón, director de los informativos no diarios de TVE y de Colom es la idea del programa «intentamos —ha dicho— que por primera vez en TVE exista un programa donde se conjuguen la información con el clásico programa deportivo sobre coches y motos». Total que «Al mil por mil» va a ser un informativo sobre ruedas, «donde se analizarán las características de los vehículos. Su incidencia en el consumo, y el aspecto deportivo de los mismos». La idea del programa es una norma establecida en las revistas especializadas del motor. Se rueda el coche «quince mil kilómetros, probando así el motor, el acabado en general y haciendo el análisis de la marca». En un principio se ha decidido analizar todos los coches que se venden en el mercado, sean o no de fabricación española.

Como queda la duda de hasta qué punto la publicidad del coche estudiado en el programa puede influir o no en sus posibles ventas, incluso, en hundir una marca, Ramón Colom afirma que: Procuraremos la máxima objetividad y seleccionaremos prácticamente todos los automóviles que hay en el mercado para que no se produzcan favoritismos. Siempre existe una relación entre la información y la publicidad pero esto es inevitable». Termina Colom diciendo que quiere un informativo eminentemente práctico y útil al consumidor, que así sea, amén.

Catalina G. Madaria

Televisión

Primera Cadena

13.45 Carta de ajuste
14.00 Programación de cobertura regional
15.00 Telediario. Primera edición
15.35 Sara Dane. «Capítulo 2.º». Andrew contrata como capataz de sus tierras a un convicto llamado Jeremy Hagan. El gobernador concede el indulto a Sara al casarse con Andrew
16.35 La tarde
17.05 Autorretrato. Presentador: Pablo Lezcano. Invitado: Ana Belén
18.00 Barrio Sésamo. «El marciano y Espinete»
18.25 El libro gordo de Petete
18.30 Dabadabada
18.55 Cantinflas
19.05 Tocata. Revista musical dedicada a la gente joven
20.00 Mil por mil. Dirección: Javier Vázquez.
20.30 Telediario. Segunda edición
21.05 El arca de Noé. «El estuario del Tajo»
21.35 La comedia. «Sólo para hombres»,
23.35 Ultimas noticias
23.45 Despedida y cierre

Segunda Cadena

18.45 Carta de ajuste
18.59 Apertura y presentación
19.00 Agenda.
19.10 Puesta a punto
19.25 Curso de inglés. Lección 27
19.40 El cuerpo humano.
20.00 Telefilme juvenil. «Soup y yo» (Soup and me).
20.30 Con las manos en la masa.
21.ü0 Escrúpulos (nueva serie).
22.00 Si yo fuera presidente. Dirección: Fernando G. Tola
23.45 Telediario
00.15 Teledeporte
00.30 Despedida y cierre

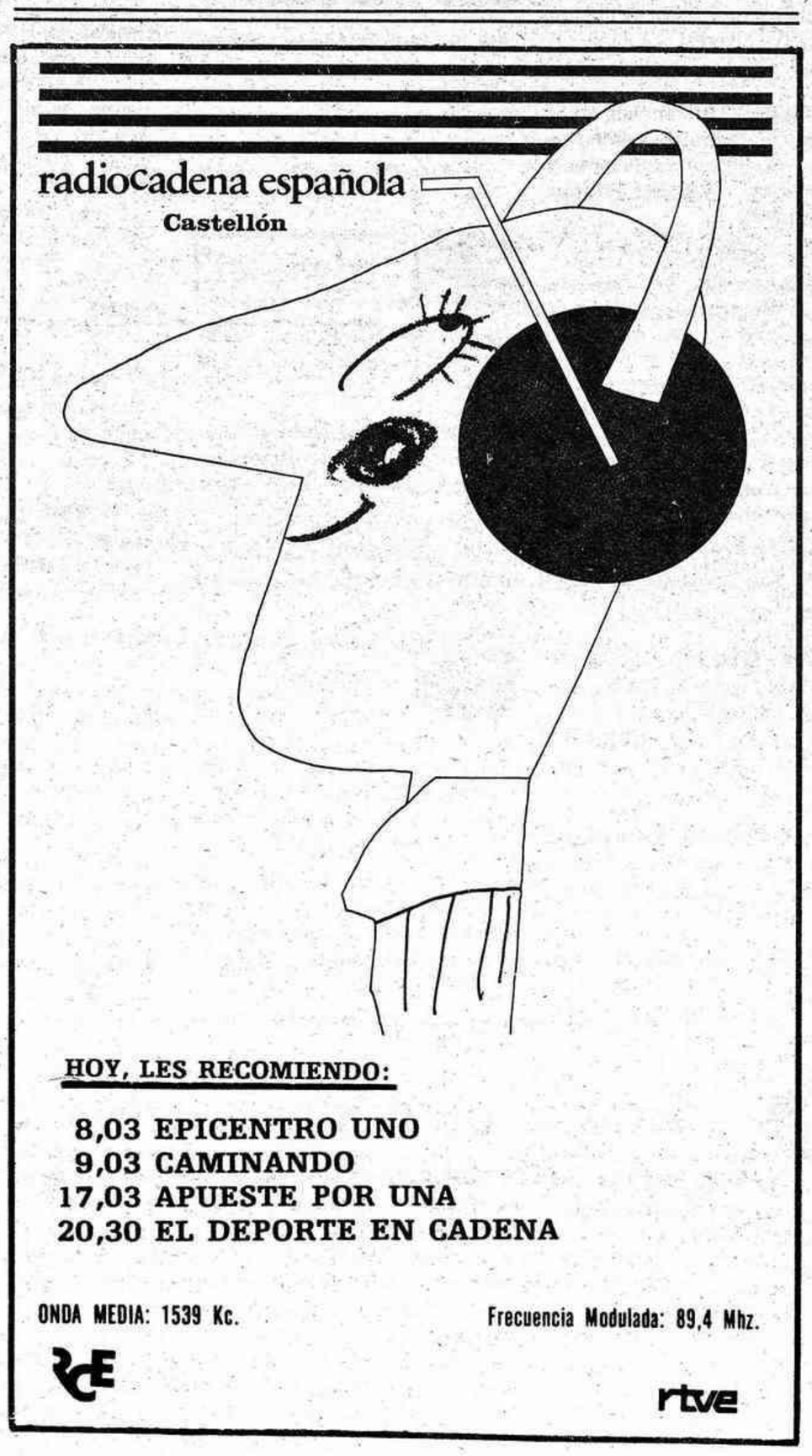

HOY, LES RECOMIENDO:

8,03 EPICENTRO UNO
9,03 CAMINANDO
17,03 APUESTE POR UNA
20,30 EL DEPORTE EN CADENA

ONDA MEDIA: 1539 Kc. Frecuencia Modulada: 89,4 Mhz.

RCE rtve

INSTALADO EN LA
AVDA. DEL MAR
JUNTO TERRENOS DE LA FERIA Y MERCADILLO

EL PROGRAMA de las NACIONES

CON LA ACTUACION PERSONAL de los IDOLOS DE LOS NIÑOS
ENRIQUE Y Ana
¡EN PERSONA! ¡EN VIVO!

CON LOS MUÑECOS de la TELE
GOOFY-E.T. Y SU NUEVO SHOW
PARA "GRANDES Y PEQUEÑOS"

20 ATRACCIONES
100 ARTISTAS
20 CIRCOS
GRUPOS DE FIERAS

D'ARTACAN y los Mosqueperros
LA REINA DEL TRAPECIO
LOS CICLISTAS del FILM-E.T.
LOS PITUFOS DE LA TELE
LOS FAMOSOS PAYASOS
HERMANOS MORENO
Naves Espaciales-PLATILLOS
TROUPES de ACROBATAS
Y MUCHAS NOVEDADES

DIAS 13 - 14 y 15
VIERNES INAUGURACION
6,15 y 8,30 tarde

SABADO Y DOMINGO 3 FUNCIONES, A LAS 12 Mediodía. 4.30 y 7 Tarde.

NIÑOS PRECIO ESPECIAL

Ministerio de Cultura 2007

El anuncio más pequeño en una sección muy eficaz.

ANUNCIOS CLASIFICADOS de Mediterráneo

CADA PALABRA: 25 Ptas.
Mínimo 10 palabras

ALQUILERES

ALQUILO 3.º piso amueblado en Alcalde Tárrega teléfono 23 24 70.

BENICASIM alquilo bungalows muy céntricos. Razón: Tel. 22 10 63.

NOMDEDEU. Alquilo pisos céntricos con muebles. Navarra, 13. Teléf. 21 95 00.

NOMDEDEU. Alquilo bajos comerciales, almacenes, superficies varias. Navarra, 13. Teléf. 21 95 00.

BUSCO persona me alquile casa vieja en Castellón Tel. 23 40 60. Daniel.

DESPACHOS y comerciales céntricos. Informa RAYCA, Pescadores, 72. Teléfono 22 65 45.

NAVE 2.000 m.² carretera Alcora. RAYCA. Pescadores, 72. Teléfono 22 65 45.

URGE pisos alquiler con y sin muebles. RAYCA. Teléfono 22 65 45.

ALQUILO piso amueblado, bien orientado. Razón Plaza Juan XXIII, 3-8.º pta. 22.

SE ALQUILA piso amueblado en Av. del Mar, razón: Rda. Mijares, 84.

ALQUILO piso amueblado soleado bien situado. Llamar mañanas telf. 21 92 50.

AUTOMOVILES

VENDO camión 3.000 kg. carga, caja frutera. Tel. 21 12 88.

MEJOR pagados compro coches segunda mano. Autocomercial Gil. Rda. Mijares, 84. Teléfonos 21 04 77-21 09 88 Castellón.

AUTO garaje automóviles revisados por talleres propios. Facilidades de pago. Maestro Vives, 10. Teléfono 22 13 82.

AUTOMOVILES ocasión garantizados. El modelo y marca que le gusta y las facilidades que precisa. Talleres Escuder. Plaza Padre Jofre, 18. Tel.: 21 44 17.

SE VENDE jeep comando matrícula CS-2691-E. Precio a convenir. Tel. 23 57 54.

ALQUILER plazas garage en Avda. Hnos. Bou. Telfs. 22 00 88 — 23 04 63.

VENDO 132-L Mercedes Diesel CS-F. Recien rectificado. Teléfono 23 17 18.

S COMPRAS

COMPRARIA utensilios de segunda mano, para montaje pastelería, interesados llamar al 977-501427-R. Barberá.

COMPRAMOS oro en piezas usadas. Precio por gramo 1.200-1.400 pesetas. Pago contado. Enmedio, 43. Castellón.

COMPRO, oro, joyas, y PMP precio justo, peso exacto P. Rey, 74.

COMPROR compramos oro, joyas y papeletas Monte Piedad, peso exacto, precio insuperable. Primero compruébelo, luego visítenos. C/. Navarra, 45-1.º

COMPRO oro, joyas. Alvaro paga mejor. Diariamente San Pascual, 64. Villarreal.

COMPRAMOS oro y joyas, mejoramos cualquier oferta, pago al contado, máxima discreción: Razón, Avda. Rey D. Jaime, 41, entresuelo. Tels. 21 65 22 - 21 67 33. Castellón.

COLOCACIONES

Los anuncios que aparecen en esta sección deben estar Visados por la Oficina de Empleo del INEM y la referencia que aparece en ellos se entiende que es de dicha Oficina.

ASUNTO nuevo (España) Ganará en casa más de 3.000 Ptas. diarias. Escribir apartado 1.209 San Sebastián.

SE NECESITA empleada de hogar, interna y con referencias. Sueldo y condiciones a convenir. Razón: Dama, Asensi, 6.

CHICA de servicio interna. Imprescindible con referencias. Preciso. Razón: Dama. Asensi, 6.

SRA. O SRTA., abrimos nuestros nuevos departamentos comerciales en Castellón. Ofrecemos fijos más comisiones y premios. Seleccionamos a personas serias. Presentarse hoy en Hotel Mindoro de 10 a 2 y de 5 a 8. Preguntar por Sr. Ruiz. Ref. INEM-CS 12040/0847.

SE NECESITA mecánico especializado gasolina Diesel, servicio militar cumplido y carnet conducir. Tel. 20 58 43. Ref. INEM-CS 12040-10/8.030.

PROPONEMOS TRABAJO máquina escribir domicilio. Apartado 32.335. BARCELONA.

INTERESA SRA. todo estar día y noche, con conocimientos cocina, para matrimonio 80 años. Teléfono 22 61 61 de 9 a 10 noche.

HUESPEDES

CASA particular desea huéspedes. Av. Casalduch, 42-1.º Teléfono 20 24 18.

ENSEÑANZA

ACADEMIA Almi. Oposiciones. Mecanografía. Taquigrafía. Plan Contabilidad. Idiomas. Tel. 22 49 31.

ACADEMIA MARTI oposiciones, secretariado, administrativos, idiomas, taquigrafía, contabilidad, P. G. C. Alloza, 29. Tel. 21 12 95.

CPE INFORMATICA Matrícula abierta para cursos teórico prácticos de BASIC y COBOL. La más alta preparación técnica. Información. San Roque, 88-bajos. Teléf. 23 69 11.

CLASES particulares Matemáticas, Física, Química, BUP, COU. Teléfono 20 57 60 (de 1 a 2).

MARCOS

CHIMO Bernat. Taller de Marcos. Oleos, acuarelas, láminas. Sagasta, 25. Teléf. 23 08 14.

NAUTICA

SATRA Mercury Motores fuera borda distribuidos por Satra, amplias facilidades para la compra. Potencias de 3,6 a 225 CV.

SATRA mercado de ocasión vehículos industriales también abierto sábados por la mañana Satra Avda. Valencia Hm. 62,800 Castellón.

MOTOCICLETAS

HONDA PX-50, con arranque eléctrico. Desde los 14 años. Un año garantía total. Facilidades. Concesionario Quintana Motos. Ribelles Comín, 3. Tel. 21 69 23.

ORTOPEDIAS

PIERNAS ortopédicas, collarines cervicales, carros para inválidos, zapatos ortopédicos y hormas especiales a medida. Ortopedia D. E. A. O., Navarra, 84. Tel. 21 29 88.

TRASPASOS

SE TRASPASA Pub en Villarreal. Facilidades. Tel. 30 09 22.

TRASPASO bar-club funcionando en Ctra. Sagunto-Teruel. Tel. 30 15 40.

URGE TRASPASAR Cafetería por imposibilidad atenderla. Buena clientela. Teléfono 20 87 83.

VARIOS

PALLARDO Muebles oficinas, estanterías madera y metálicas, máquinas oficina, mamparas. Tel. 20 28 95.

PIANOS ocasión. Distribuidor oficial Yamaha. Afinaciones y reparaciones. Tel. 21 29 86.

RADIOAFICIONADOS, equipos todas marcas. Compra venta equipos ocasión. Selvi Radio. Sanchis Abella, 16 (C/. Mayor, junto Simago).

DETECTIVES CIP investigaciones, vigilancias, delitos privados. Licencia Gubernativa 2: Apartado 239. Teléfonos: 22 23 92 — 20 93 20.

CANCELAMOS, hipotecas, embargos, subastas. Créditos hasta 100 millones ptas. Pagos anuales. No importa RAI. Teléfono 977/21 13 28.

AMISTADES serias pre-matrimoniales, facilitamos toda España. Informamos gratis discretamente. Apartado 1722 Valencia.

MATRIMONIOS Comerciante, 50 años, distinguido, situación inmejorable. Desea rehacer su vida. 20 36 11. Castellón.

MATRIMONIOS Separada 40 años, atractiva, esbelta. Desea caballero fines serios. 20 36 11. Castellón.

APRENDA guitarra flamenca. Telf. 52 24 29, de 6 a 8.

VENTAS

SE VENDE almacén y 1.ª planta con luz y teléfono, llamar al telf. 21 29 42.

OCASION Playa Oropesa. Ventas apartamentos, bungalows, estudios, desde 1.350.000 Ptas. Alquileres: Modesto Beltrán. Tel. 31 02 18.

VENDO piso calle Prim. Tel. 22 58 95.

SE VENDEN despachos para oficina o consulta médica C/. Alloza 6 y 8 semiesquina Ruiz Zorrilla. Tel. 22 42 55.

LOCALES en Mercado del Lunes de 65 a 1.500 m.². Area promocionada. Mucho porvenir. Informan Telf. 21 27 11.

SE VENDEN entresuelos propios para despachos, oficinas o comercial. Uno fachada Plaza Pescadería frente Ayuntamiento, otro fachada C/. Enmedio. Tel. 22.42.55.

COMPLEJO URBANO Vilamar Playa de Benicasim villas adosadas 3 dormitorios, 2 baños, garaje, bodega, jardín privado, 2 pistas tenis, 2 piscinas, pista de patinaje, parque infantil y amplias zonas verdes. Desde 4.000.000 pesetas. Facilidades 18 años. Ramos, 23 00 52.

VENDO villa Playa Oropesa. Tel. 52 27 34.

SE VENDE piso en Navarra-Park, garage, calefacción central, Plaza del Real Telf. 21 25 00.

SE VENDE Masía en Villafamés a 50 metros de la carretera. Tfno. 23 70 22 (llamar por la mañana).

VENDO piso 5 habitaciones. Tel. 21 15 49.

CENTRO-COLON Rey D. Jaime esquina a Colón. Locales, oficinas, consultorios. Informa Telf. 21 25 00.

OCASION vendo piso calle Enmedio, todo exterior orientado a mar y Valencia. 3 dormitorios. 3.000.000 pesetas. Informa: INMOCAS. Teléfs. 21 70 87-21 78 99.

VENDO piso lujo, situado calle Alloza. Primerísimas calidades. 200 m² más 100 m² de terrazas y buhardillas. Informa: INMOCAS. Teléfs. 21 70 87-21 78 99.

PROXIMA entrega piso zona Fadrell. 3 dormitorios. 2 baños completos. Orientado a Valencia. Precio total 2.950.000 pesetas. Tiene préstamo a 15 años al 11 % por 2.370.000 ptas. Informa: INMOCAS. Teléfs. 21 70 87-21 78 99.

OROPESA DEL MAR (Castellón). Chalets. Venta 2.875.000. Total. Facilidades 20 años. Telfs. 20 51 99 - 31 03 67.

PARCELAS magníficas en Benicasim. A su justo precio. Tel. 30 10 16.

VENDO villa urbanización las playetas, buenas vistas información y venta Tel. 21 79 91.

VENDO bar en Villarreal. Razón: Tel. 52 47 66.

FOCONSA viviendas y apartamentos, compruebe nuestras ventajosas condiciones de venta. Tel. 21 14 32.

REFUGIOS montaña o playa construcción maderas nobles. Entrega 40 días. Tel. 23 03 54, laborables.

VENDO piso 115 m.² en Guitarrista Fortea. Razón: Tel. 21 10 31 y 22 67 84.

VENDO piso de particular a particular recién pintado, sito en Ramón Lull, 35-1.º llamar al 22 01 94 interesados.

AZULEJOS PAVIMENTOS: Maravillosos Pavimentos 20 X 20 Primera 500 Pesetas m.². Azulejos 15 X 15 Primera 5 pesetas unidad. Paseo Morella, 25. Castellón.

PLAYA BENICASIM: Vendo Parcela 1.800 m.², con local comercial construido agua, luz, fuerza propio supermercado. Cafetería, restaurante, nueve millones y medio. Paseo Morella, 24. Castellón.

PLAYA BENICASIM: Vendo parcela 780 m.². Precio interesante. Paseo Morella, 24. Castellón.

PISOS CENTRICOS, económicos, facilidades. Informa RAYCA, Pescadores, 72. Teléfono 22 65 45.

BAJOS COMERCIALES distintas zonas. Informa RAYCA. Pescadores, 72. Teléfono 22 65 45.

PARCELA 1,300 m.² «El Abeller», luz y agua. RAYCA 22 65 45.

DESPACHOS muy céntricos 100 m.² RAYCA. Pescadores, 72. Teléfono 22 54 45.

BENICASIM Pisos 3 habitaciones. Protección Oficial. RAYCA. Pescadores, 72, Teléfono 22 65 45.

LOCAL COMERCIAL 120 m.² zona Fadrell, Telf. 22 48 12.

PROFESIONAL, Rey D. Jaime-Ruiz Zorrilla, Atico-Despacho/Consulta, 100 m.². Tel. 22 48 12.

LOCAL COMERCIAL frente Colegio Herrero, 400 m.² Facilidades Pago, Tel. 22 48 12.

OROPESA, Residencial Oromar, Playa de la Concha Aptos. desde 1.400.000,- ptas. Facilidades 18 años Telf. 22 48 12.

BENICASIM Residencial MADEIRA, Fase-I, llaves mano; Fase II, llaves Junio 84, Aptos., 1-2-3 dormitorios. Facilidades 18 años. Tel. 22 48 12.

LOCALES COMERCIALES, zona Rafalafena, precios y condiciones excepcionales, Telf. 22 48 12.

PISO AVDA. Casalduch, 3 dormitorios, 2.000.000,— Ptas. Telf. 22 48 12.

EDIFICIO RIALTO, C/. Herrero-Moyano, pisos 145-200 m.² Condiciones a convenir. Telf. 22 48 12.

PISO CALLE ALLOZA, Acceso Rey D. Jaime, 150 m.² Facilidades pago. Telf. 22 48 12.

JUNTO PLAZA Fadrell, pisos 3-4 dormitorios, llaves Abril-84, Préstamo 15 años. Tel. 22 48 12.

ULTIMOS PISOS, llaves mano, 2-3 dormitorios, 2.250.000,— ptas. facilidades. Telf. 22 48 12.

(c) Ministerio de Cultura 2007

Reelección de Reagan, boda de Julio Iglesias y la liga para el Madrid, pronósticos para 1984

El futurólogo Juan Pastor pasó por Benicasim

El futurólogo mallorquín Juan Pastor ha pasado unos días de descanso en Benicasim, aprovechando la oportunidad que ofrecían las fiestas de Navidad. Tras cuarenta años haciendo pronósticos y profecías, entre los que se cuentan la victoria de España en la Copa de Europa de 1964, la muerte de Franco, la caída del Sha de Irán y la invasión de Afganistán, Pastor ha revelado, en un distendido coloquio, cómo ve él 1984.

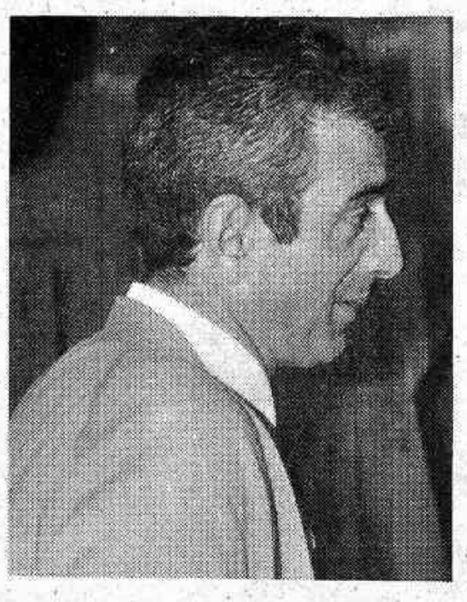

—Juan, 1983 ha sido un año malo: la sequía, las inundaciones, los desastres aéreos... ¿Cómo ve 1984 para España?

—Efectivamente, ha sido un año bastante «negro». En mi opinión, la situación mejorará en 1984. No va a ser un año fácil; eso lo sabemos todos. Pero sí va a ser un año de recuperación, lenta pero inexorable. Me refiero al campo, a la economía y a la paz ciudadana. Sin embargo, para ello va a ser necesario el sacrificio de todos, y se producirán algunas sorpresas.

—Siempre a estas alturas del año, los futurólogos, magos, etc., adelantan los acontecimientos más importantes, sus previsiones... Muchas veces la gente se pregunta si no hay en ello mucho «cuento». ¿En qué se basa un futurólogo a la hora de lanzarse a profetizar?

—En primer lugar quisiera dejar muy claro que no tiene nada que ver con la magia: no se nos puede equiparar con los magos. Las predicciones de un futurólogo se basan en muchas horas de trabajo y estudio serio, reposado, reflexivo. Contamos con la uda de ciencias como la astrología y, sobre todo, la experiencia,qe enseña mucho más que cualquier sabio.

En contra de lo que algunos pudieran pensar, tampoco trabajamos —o, al menos, no es mi estilo— con ordenador. Los ordenadores no sirven para esto. Además, en mi ponión, insisto, no creo en la era del ordenador. Yo creo en la era del papel y el lápiz, el sobre...

—¿Y qué nos puede adelantar en el ámbito internacional de 1984?

—Es un año complicado, pero creo poder afirmar con bastante seguridad, que Reagan será reelegido presidente, con bastante diferencia sobre sus rivales. La polécmica nuclear, el juego de las grandes potencias, cobrará nueva tensión, llegando a momentos de grave riesgo, pero no hay que perder la calma: todo se quedará en el susto.

Se producirá también un importante atentado contra un miembro del politburó soviético, aunque tal vez la noticia no trascienda más allá del telón de acero.

—¿Nada más?

—Esos son los hechos que yo destacaría. Aún estoy metido de lleno en el análisis del año que comienza, y no puedo extenderme más.

Julio Iglesias

—Pero supongo que sí tendrá sus previsiones en otros campos, ¿no es así?

—Una noticia de las que causa sensación en el mundo de las revistas del corazón será la boda de Julio Iglesias, que preveo para finales del año.

—¿Quién será la afortunada?

—No lo puedo decir con seguridad. Además, no lo haría, ya que me parece que no respetaría la intimidad de la persona.

—Creo que Juan Pastor se especializa por sus pronósticos referidos a los deportes.

—Pues sí. Me gustan mucho los deportes, y los practico en la medida en que los años me lo permiten. Por lo que al fútbol se refiere, el Real Madrid ganará la Liga, y creo que el Mallorca se salvará.

El Castellón se salvará

—¿Y el Castellón?

—A pesar de ser un equipo que no conozco a fondo, por lo que he visto y, sobre todo, porque tengo esa corazonada, creo que se clasificará hacia la mitad de la tabla, pese a los horizontes oscuros que ahora se divisan.

En cuanto al deporte en general, 1984 va a ser un buen año para España: tanto en las olimpiadas de Los Angeles, como en la Eurocopa de París, nuestro papel va a ser muy bueno. España ganará medallas y, en la Eurocopa, disputará la final.

Y, ojo; un nuevo deporte cobrará auge en nuestro país: el beisbol. Ya existe, se juega, pero es aún muy minoritario; en 1984, esto cambiará.

—¿Qué le ha parecido Castellón? ¿Está contento de su estancia?

—De Castellón, lo que más me ha gustado es su gente: me han ganado el corazón. En Benicasim había estado hace ya años, y casi no lo reconozco. Me ha parecido fantástico. Como futurólogo, y sobre todo como huésped que ha venido a descansar, le auguro una temporada turística fuera de serie.

Mercado de divisas

Divisas	Comprador	Vendedor
1 Dólar U.S.A.	161.420	161.780
1 Dólar canadiense	128.861	129.310
1 Franco francés	18.663	18.715
1 Libra esterlina	225.293	226.443
1 Libra irlandesa	176.432	177.472
1 Franco suizo	71.592	71.911
100 Francos belgas	279.403	280.512
1 Marco alemán	56.922	57.149
100 Liras italianas	9.400	9.426
1 Florín holandés	50.757	50.951
1 Corona sueca	19.625	19.693

Por el Grupo Popular en las Cortes Valencianas

Presentan Recurso de Inconstitucionalidad contra la Ley de Diputaciones

(Benito Castro, corresponsal).— Tal como lo anunciaron (después de que se votara el pasado 8 de septiembre la Ley de Coordinación de las Diputaciones Provinciales) los miembros del Grupo Popular han presentado recurso por presunta inconstitucionalidad de la citada ley al Tribunal Constitucional. Esta ley se aprobó con los votos del grupo socialista, la oposición de los «populares» y la abstención de los comunistas.

Haciendo referencia al debate de esta ley el portavoz del Grupo Popular, José Rafael García Fuster ha manifestado que su grupo adoptó la postura negativa en función de que entendía que determinados puntos de la ley constreñían y conculcaban lo dispuesto en los artículos 187 y 141 de la Constitución Española donde se regula la autonomía provincial y también en los artículos 44 y 47 del Estatuto de Autonomía.

Vaciado de autonomía

Detrás del entramado del artículo que el Grupo Popular entiende que dicha ley conculca la Constitución y el Estatuto de Autonomía existe una filosofía de su oposición. Para ellos la ley resta autonomía a las Diputaciones Provinciales de la Comunidad Valenciana y las vacía de contenido. Además consideran que con la Ley de Coordinación de las Diputaciones gana la Generalidad frente a ellas, ya que la institución autonómica se haría cargo con atribuciones legales que hasta ahora eran de las Diputaciones.

El PDP insatisfecho

El Partido Demócrata Popular se muestra insatisfecho ante la respuesta que ha dado el Gobierno de la nación a una pregunta formulada por el diputado valenciano en el Congreso acerca de la reconstrucción de la presa de Tous.

«El PDP se encuentra insatisfecho —ha manifestado un técnico del partido— debido principalmente a que nos extraña muchísimo que algo como el proyecto de la construcción de la presa de Tous declarado como muy urgente en tres ocasiones por parte de miembros del Gobierno, se encuentre todavía en un estado tan atrasado que no han sido capaces de dar respuesta a nuestra pregunta en el sentido de la tardanza en la reconstrucción». Por otro lado este técnico ha puntualizado que otros aspectos de los que en opinión de los miembros del PDP no se han visto satisfechos en la respuesta del Gobierno, son los que hacen referencia a la función de los aliviaderos el día de la rotura de la presa y el plazo de ejecución de las obras que están siendo más amplio del anunciado.

Sociedad de Cazadores de Santa Magdalena de Pulpis

Prosperó la moción de censura contra la directiva

«En reciente Asamblea General Extraordinaria, celebrada en la Sociedad de Cazadores San Lázaro de Santa Magdalena de Pulpis, cuyo único punto del orden del día era votar una Moción de Censura contra la Junta Directiva y su Presidente por los problemas que venían causando debido a su gestión dictatorial, personalista y discriminatoria.

Ya en repetidas ocasiones la Cámara Agraria Local, había venido interviniendo, mediando en favor a los abusos que venía cometiendo el presidente, y que al parecer contaban con el beneplácito de la Federación Provincial de Caza de Castellón, que hizo todo lo posible por mantener en su poltrona al presidente de la sociedad, hasta el extremo que para convocar la Asamblea General tuvo que intervenir el gobernador civil de la provincia.

La asamblea se desarrolló en un ambiente tenso; el espectáculo que los socios Asambleistas sufrieron tiene el calificativo de bochornoso, parecido a las viejas épocas pasadas donde la libertad de expresión brillaba por su ausencia; se obligó a los que no estaban conformes con la gestión del presidente y junta directiva a pasar por delante de la presidencia, manifestar dicho desacuerdo y dar el nombre y apellidos. Puesto en conocimiento del presidente de la Federación Provincial de Caza lo encontró bien, diciendo que no recordaba en qué legislación deportiva constaba. ¡Vaya lección de democracia a cargo de nuestra autoridad provincial!

El resultado de la votación de los 96 asistentes constituidos en asamblea, órgano supremo de la sociedad, arrojó un resultado de 56 votos a favor de la moción de censura, acto seguido, la asamblea fue disuelta por el presidente de la sociedad, no obstante solicitar los socios el nombramiento de una nueva junta directiva.

Alrededor de 100 asambleistas, socios de número de la Sociedad de Cazadores «San Lázaro» han cursado escritos a Gobierno Civil, Federación Provincial, Consellería de Deportes de la Comunidad Valenciana y Consejo Superior de Deportes, denunciando la arbitrariedad con que se celebró la asamblea, las actuaciones del delegado de zona poco oportunas el incumplimiento de las disposiciones estatutarias y la ley de la Cultura Física y el Deporte, como lo demuestran las actas notariales en poder de los firmantes. Asimismo, solicitan en sus escritos, la convocatoria de una asamblea general extraordinaria, para proceder al nombramiento de una nueva junta directiva, ya que al ganar la moción de censura, retiraron la confianza de la anterior junta y como órgano supremo de la sociedad, disponen el cese automático de la junta y presidente al perder estos la moción de censura».

Los socios asambleistas de la Sociedad de Cazadores «San Lázaro» de Santa Magdalena de Pulpis.

Campaña organizada por el Movimiento de Objetores de Conciencia

Diecinueve cartillas militares devueltas en Castellón

Diecinueve cartillas militares pertenecientes a jóvenes de nuestra provincia que ya han efectuado el servicio militar serán devueltas en Madrid al Ministerio de Defensa dentro de la Campaña de Devolución de Cartillas Militares que se realizará en Madrid el próximo día 20 por parte de grupos antimilitaristas de nuestro país.

Estas 19 cartillas corresponden a cinco jóvenes de Alcora, cuatro de Betxí y el resto de Castellón. En nuestra provincia ha sido el Colectivo «La Puça» quien ha organizado esta campaña. Albert Vicent miembro de este colectivo fue quien realizó el balance de esta campaña ante los medios de comunicación. Según Albert, los resultados de esta campaña en Castellón hace prever que se superen los niveles alcanzados en 1982 y 1983. Entonces el Movimiento de Objetores de Conciencia recogió 25 y 60 cartillas, respectivamente.

Sobre las próximas campañas que piensan llevar a cabo, Albert Vicent manifest6 que se iban a llevar a cabo dos campañas. La primera, para concienciar a la gente de que a la mujer se le someterá pronto al servicio militar voluntario, que se convertirá en obligatorio en caso de guerra. La otra, hace referencia a un boicot a la declaración de renta en la proporción que corresponda a los gastos militares en el presupuesto nacional.

Este colectivo antimilitarista confiesa haber tenido un limitado acceso a la gente interesada.

■ ***ESTUDIANTE EN PARO OFRECE DINERO POR UN TRABAJO.***— Un estudiante de quinto curso en la Facultad de Derecho de la Universidad de Deusto-Bilbao, ha puesto un anuncio en los periódicos de la capital vizcaína en el que ofrece 100.000 pesetas a quien le ofrezca un puesto de trabajo estable.

Este joven universitario se decidió a anunciarse en el periódico cuando vio en las páginas de ofertas de trabajo que un profesional ofrecía hasta 750.000 pesetas a quien le ofreciera un empleo fijo.

Sin embargo, según confiesa el interesado, hasta ahora a nadie le ha interesado ni las 100.000 pesetas que ofrece, ni su preparación universitaria, ni sus ganas de trabajar.

Nacho, que así se llama el universitario, ha trabajado durante la carrera en empleos eventuales, como repartidor de propaganda, en la vendimia y en otras «cosillas» que le salieron esporádicamente mientras realizaba sus estudios.

«Hace apenas dos meses murió mi padre —cuenta Nacho— y me plantee seriamente la necesidad de trabajar en algo, fuese lo que fuese. Pero todavía no me ha salido nada».

(c) Ministerio de Cultura 2007

PARA LOS QUE SABEN COMPRAR
Y AHORRAR

¡¡GRANDES REBAJAS!!

NUESTROS PRECIOS DECIDEN SU COMPRA

DORMITORIOS
MATRIMONIO

Espléndido conjunto compuesto de armario de 4 puertas, cama 2 mesitas, comodín y espejo. Acabados nogal.
POR SOLO: **79.900**

Magnífico dormitorio de línea supermoderna con luces y cabezal corrido, compuesto de armario de 4 puertas, cama, 2 mesitas, rinconera, comodín y espejo. Acabado nogal.
POR SOLO: **76.900**

Maravilloso dormitorio clásico. Acabado nogal. Compuesto de armario de 6 puertas, cama, 2 mesitas, comodín y espejo.
POR SOLO: **89.900**

Sensacional modelo compuesto de armario de 4 puertas, 2 con lunas, cama dos mesitas, comodín y espejo.
Acabado teka.
POR SOLO: **69.990**

Fascinante dormitorio lacado en negro, compuesto de armario de 4 puertas, cama, 2 mesitas, comodín con espejo.
POR SOLO: **79.990**

COMEDORES

Práctico conjunto de librería, mesa redonda extensible y 6 sillas a juego. Colores naturales.
POR SOLO: **69.900**

Comedor con librería, mesa redonda extensible y 6 sillas tapizadas en dralón.
POR SOLO: **85.900**

Conjunto de librería clásica de 2'70 con mesa redonda extensible y 6 sillas clásicas, tapizadas en dralón.
POR SOLO: **149.900**

Excelente modelo de gran actualidad y bello diseño en nogal, compuesto de librería semimural, mesa redonda extensible y 6 sillas.
POR SOLO: **99.900**

Espléndida pieza de gran calidad, tonos en nogal, compuesta de librería y mesa redonda extensible.
POR SOLO: **124.900**

DORMITORIOS
JUVENILES

Sensacional litera convertible en 2 camas sueltas con somieres incluídos, acabados natural o nogal.
POR SOLO: **13.900**

Magnífico dormitorio línea moderna, acabado en tono cerezo, compuesto de armario de 2 puertas, cama y mesita.
POR SOLO: **27.990**

Espléndido modelo línea clásica, acabado nogal, compuesto de armario de 2 puertas, cama y mesita con mármol.
POR SOLO: **57.900**

Excelente conjunto combinado en tonos blancos y rojos de máxima actualidad, compuesto de armario 2 puertas, cama y mesita.
POR SOLO: **34.900**

Romántico conjunto, acabado con maderas nobles, colores natural o miel, compuesto de armario 2 puertas, cama y mesita.
POR SOLO: **59.900**

TAPICERIA

Sofá nido, estructura de haya, barniz nogal o natural, colchones incluídos, fundas cojines y respaldo, en telas estampadas.
POR SOLO: **14.900**

Completísima rinconera de 6 piezas, 5 módulos con brazos en los extremos y mesa de rincón a juego, con tela especial. Máxima comodidad.
POR SOLO: **19.900**

Conjunto de 5 módulos, máxima actualidad, tapizados en Chinz.
POR SOLO: **32.900**

Magnífico tresillo, compuesto de sofá de 3 plazas y 2 sillones a juego, tapizados según existencias, diseño anatómico.
POR SOLO: **29.990**

Conjunto fuera de serie, formado por sofá de 3 plazas y sofá de 2 plazas, con cojines desenfundables, tapizados en cretonas inglesas.
POR SOLO: **47.900**

AUXILIARES

Práctico Chiffonnier de 6 cajones. Acabado en tono cerezo.
POR SOLO: **7.900**

Excelente mesa T.V. y vídeo, acabado en nogal, haya o pino.
POR SOLO: **8.990**

Taquillón de línea clásica de 100 cm. por 120, con sobre de mármol y marco con espejo. Acabado nogal
POR SOLO: **12.990**

Taquillón de línea moderna de 105 cm. con espejo. Acabado nogal o haya.
POR SOLO: **17.900**

Espléndida pieza de recibidor con espejo. Acabados aluminio, oro. Garantía 5 años.
POR SOLO: **34.900**

Silla plegable, tablillas de madera. Acabados nogal o natural.
POR SOLO: **1.699**

MUEBLES LA FABRICA

¡liquidación gigante! del 10 de enero al 29 de febrero.

C/ Enmedio, 91 - CASTELLON

abierto sábado tarde

TRASLADO Y MONTAJE GRATIS. FACILIDADES DE PAGO

(c) Ministerio de Cultura 2007