AÑO XXX—Núm. 8.908 ISLAS CANARIAS Martes 2 de Junio de 1914

DIARIO DE TENERIFE
Biblioteca Provincial
Laguna.

DIARIO DE TENERIFE

PERIODICO DE INTERESES GENERALES, NOTICIAS Y ANUNCIOS

GEOGRAPHIC SITUATION
Latitude N.: 28°, 28' 30"
Longitude: 16°, 15' 9' W. of Greenwich

SANTA CRUZ DE TENERIFE
SITUACIÓN GEOGRAFICA DEL FARO DEL MUELLE
Latitud N.: 28°, 28' 30"
Longitud: 10°, 2' 50" O de San Fernando

SITUATION GEOGRAPHIQUE
Latitude N.: 28' 28.° 30"
Longitude: 18° 35' 20" O de París

Gran Sombrerería
DE
Domingo Pérez González
Alfonso XIII, 44.-Santa Cruz de Tenerife

En esta acreditada casa se han recibido las últimas novedades en sombreros de fieltro y felpa en distintos colores propios para la estación de Invierno; como así mismo un variado surtido de modelos de la acreditada fábrica BORSALINO de la que tiene la exclusiva en Tenerife, garantizando la duración y firmeza en los colores por sus buenas calidades. Gorras japonesas con visera de tela, Boinas marinas y sombreros de fieltro blancos para niños. La ultima novedad en Chisteras, en sombreros de Panamá hay un buen surtido en todas clases y precios. Gran surtido para ventas al por mayor, se hacen descuentos por compras al contado.

Se hacen toda clase de composturas con prontitud y esmero.

SUCURSALES:—Laguna calle Herradores núm. 47. Depósitos para la venta, Orotava bajos del Hotel Victoria, Tacoronte, Puerto Cruz, Realejos, San Juan de la Rambla, Icod, Garachico, Villa de Güimar, Arafo, San Miguel, Adeje, Granadilla, Palma, Lanzarote, Gomera y Hierro.

LA CASA DE LA PROVINCIA MAS IMPORTANTE EN SU RAMO

DIARIO DE TENERIFE
DIRECCION Y ADMINISTRACION:
Doctor Allart n.° 51

Almanaque

Santo de hoy.—San Marcelino.
Santo de mañana.—San Isaac.

Efemérides

1794.—Creación del Consulado de Buenos Aires.

El clima de Tenerife

Temperaturas.

Enero	17'8	Julio	21'9
Febrero	18	Agosto	23'3
Marzo	18'4	Septiembre	23'2
Abril	19	Octubre	22'4
Mayo	20'2	Noviembre	20'8
Junio	20'5	Diciembre	18'7

Sección Comercial

Bolsa de Madrid

Cierre oficial del día 1

Deuda perpetua 4 por 100 interior á	80'65
Amortizable 5 por 100	99'50
Acciones del Banco de España	455'00
Comp. arrendataria de tabacos	294'50

CAMBIOS

Londres (cheque) pesetas 00'00 por Libras
Paris (cheque) á 0'00.

Cambios de la Plaza

Oro inglés	26'45	p. Libras
« francés	4'00	por 100 P
« alemán	1'00	»
« Isabel y dollars	6'50	
Onzas	4'00	»
Alfonsos	3'50	»

Casa de salud operatoria
DE
NUESTRA SEÑORA DE LOURDES
Director: Dr. Veremundo Cabrera
Barrio de los Hoteles.--Gran vía
Cirugia general

Operaciones de vientre, cura radical de hernias; operación de la apendicitis, de tumores en la matriz; de quistes de ovario. Vías-génitos-urinarias, Ginecología (enfermedades de la mujer).

Consulta todos los dias de 11 á 12 excepto los domingos.

NICOLAS DEHESA
Banca y Cambio
CAMBIO, DESCUENTO, GIRO, CUENTAS CORRIENTES, ETCETERA.
Santa Cruz de Tenerife
CASTILLO, 54

Miller Wolfson & Cia.
Banqueros
Eduardo Cobian, 3
Tenerife.

Casa salud Médico-Quirúrgica
DEL DR. COSTA
VIERA Y CLAVIJO NUMERO 52

Esta casa de Salud, montada con todos los adelantos modernos y con verdadero confort, posee instalaciones completas y perfectas de medicina física, (baños de vapor, masaje, rayos X, alta tensión, baños eléctricos, aire caliente, radium &) y un departamento modelo para cirujía.

Se admiten en ella toda clase de enfermos, salvo los que padezcan enfermedades, mentales ó infecto-contagiosas.

Horas de consulta, martes jueves y sábados á las 4 de la tarde.

LEY sobre accidentes del trabajo . . .
VENDESE EN ESTA IMPRENTA

EL PUERTO

MOVIMIENTO DE BUQUES

Ayer 1, entraron los siguientes vapores:

1614-1—*Siena*, italiano, procedente de Colón y escalas. Dejó y tomó pasajeros, descargó mercancías, se proveyó de carbón mineral, víveres y agua y salió para Genova y escalas, despachado por los señores Elder Dempster y Cia.

1615-2—*Ferene Ferdinand*, austriaco, de Fuime y escalas. Descargó mercancías y salió para Trieste y escalas, despachado por el señor don Jacob Ahlers.

1616-3—*Amtral Founchón*, francés, de Dunkerque y escalas. Descargó mercancías, tomó carbón, agua y víveres y salió para Dakar, despachado por los señores Hardisson Hermanos.

1617-4—*Chasna*, español, de Garafía. Descargó frutos y salió para su procedencia; despachado por los señores Hamilton y Cia.

1618-5—*Professor Woermann*, alemán de Hamburgo y Dover. Dejó pasajeros y salió para Duala y escalas despachado por el Sr. D. Jacob Ahlers.

1619-6—*Viera y Clavijo*, español, de Santa Cruz de la Palma. Dejó y tomó pasajeros, correspondencia y carga y salió para Canaria, despachado por la compañía de vapores correos interinsulares.

1620-7—*San Juan*, español de Punta de Hidalgo, Descargó frutos y sale para su procedencia, despachado por el Sr. Otto Thoresen.

1621-8—*Athenic*, inglés de Wellington y Montevideo. Tomó carbón agua y víveres y salió para Londres, despachado por los señores Hamilton y compañía.

1622-9—*Seagull*, español del Puerto de la Cruz. Descargó frutos y salió para su procedencia, despachado por los Sres. Elder Dempster Cia.

1623-10—*Abosso*, inglés, de Liverpool, Dejó pasajeros y salió para Lagos, despachado por los mismos señores.

1624-11—*Fuerteventura*, español, de Canaria. Dejó y tomó pasajeros, descargó mercancías y salió para Abona, despachado por la compañía de vapores correos interinsulares.

***

Esta mañana entraron los vapores inglés *Redesmere*, de Cardiff con carbón mineral para esta plaza, españoles *León XIII*, de Buenos Aires para Bilbao y escalas, *Machrie*, del Puerto de la Cruz para su procedencia, y *Esperanza*, de la Gomera para su procedencia.

ESTOMAGO
A todos los que sufren del estómago, nada le curará mas pronto y seguramente tan bien como el uso del
ELIXIR GREZ
único digestivo, conocido en todo el mnndo. Venta en todas las farmacias.
COLLIN y C.° PARIS.

TELEGRAMAS

DE NUESTRO SERVICIO ESPECIAL

De la tarde

Director Diario de Tenerife

Madrid, 1-15 [3 t.]

Caridad

Hoy se ha celebrado con grandísima animación la fiesta de la flor á beneficio de la Liga antituberculosa.

Poco dinero

La mayoría del público, sin embargo, ha contribuido con cantidades pequeñas.

Se adhieren

Los reyes, en automóvil, han recorrido todas las mesas de petitorio, siendo ovacionados por la concurrencia.

Desmetido

El Gobernador civil de Bilbao, telegrafía al ministro de la Gobernación negando la noticia de que la tropa interviniera anoche para disolver los grupos que allí se habían formado para protestar contra la guerra.

Sin conferencia

Ni el presidente del Consejo señor Dato ni el ministro de la Gobernación Sr. Sánchez Guerra han recibido hoy á los periodistas á las horas de costumbre.

Almodobar.

Bolsa de Madrid

Madrid, 1-18'50 [6'50 t.]

Cierre oficial del día 1.

Deuda perpetua 4 por 100 interior á	80'65
Amortizable 5 por 100	99'50
Acciones del Banco de España	455'00
Id. de la Comp. Arrendataria de Tabacos	294'50

Cambios

"Londres" (cheque) ptas. 00'00 por Libra
"París" (cheque) á 0'00

Almodobar.

Lotería

Director Diario de Tenerife

Madrid, 1-19'10 (7'10 n).

Premios mayores

En el sorteo de esta mañana obtuvieron los primeros premios los siguientes números:

3.861, con 100.000 pesetas
14.158, " 60.000 "
32,997, " 20.000 "

Con 1.500 pesetas

14.841 15.720 17.071 727 20.098
33.835 1,119 3.313 1.279 26.828
30.600 7.753 23.124 27.500
16.144 27.851 26.651 27.665
35.653 12.408.

Almodobar.

De lá madrugada

Director Diario de Tenerife

Madrid, 2—1'30 m.

Senado

Al comenzar esta tarde la sesión en la Alta Cámara el señor Polo censura al Gobierno por que se haya autorizado al Colegio Alemán establecido en Madrid para que expida títulos de Bachiller con validez académica de España.

Mal hecho

El señor Allence, censura la forma en que se ha tolerado justificar su renta á algunos senadores.

Nada más

El resto de la sesión en el Senado careció por completo de interés.

Por la salud

En el Congreso el Doctor Moliner se ocupa de la Fiesta de la Flor, diciendo que el Gobierno debe coronar esa iniciativa concediendo un crédito de cien millones de pesetas para establecer Yanitorios antituberculosos.

No puede ser

Le contestan los ministros de Hacienda y de Gobernación señores Bugallal y Sánchaz Guerra, elogiando la obra iniciada, pero diciendo que es preciso ajustarse á la realidad.

Broma

Ante esa contestación el doctor Moliner se dirige al banco azul y entrega un ramo de flores al ministro de Hacienda señor Bugallal.

Regocijados

La Cámara ríe y aplaude la ocurrencia.

Insiste

Luego el señor Moliner pide que se autorice á las señoritas que hacen la cuestación en las calles y que han penetrado en la Cámara para que entren en el Salón de sesiones.

No puede ser

El presidente contesta que eso no es posible, mientras las señoritas que se han agrupado en las puertas, pugnan por entrar.

Algo es algo

Las señoritas recorren los pasillos asaltando á los diputados y obteniendo de ellos algunos donativos.

Cifras

Se calcula que han recaudado por término medio, 25 pesetas por diputado.

El señor conde de Romanones les dió treinta y dos duros.

El señor Maura veinte.

Galantería

Luego se les obsequió con caramelos y refrescos.

Almodóbar.

Director Diario de Tenerife

Madrid, 2—1'45 m.

Sigue la sesión

Retiradas del Congreso las señoritas, continuó la sesión.

Angel Guerra

El señor Alonso Bayón, denuncia los atropellos de que dice está siendo objeto en Lanzarote el candidato para diputado á Cortes D. José Betancor.

Arsenal

El señor Sánchez Robledo pide protección para el Arsenal de la Carraca.

Colegio alemán

El señor López Monis censura también la concesión otorgada al Colegio alemán para expedir títulos de Bachiller español y anuncia una interpelación sobre este asunto.

Orden del día

Terminados los ruegos y preguntas se entra en la orden del día reanudándose el debate sobre los asuntos de Marruecos.

Defensa

Rectifica el señor Amado, defendiendo la acción militar en Africa y mostrandose conforme con D. Melquiades Alvarez en lo de la supresión de las recompensas.

Papel viejo

El señor Soriano lee una carta del general Prim, en la que aquel caudillo afirma que Africa no vale nada ni merece sacrificios por parte de España.

Hasta mañana

Se suspende el debate y se levanta la sesión.

Almodobar.

Director Diario de Tenerife

Madrid, 2—3 t.

Buen resultado

La fiesta de la flor, ha resultado brillante.

A ello ha contribuido lo espléndido de un día primaveral.

En todas partes

Por ser día de cobro, muchas de las señoritas peticionarias se situaron en las habilitaciones de los centros oficiales para recabar donativos de los fdncionarios que iban cobrando sus pagas.

Asaltos

Los reyes, que recorrieron á pie y en automovil el trayecto en que se hallaban las mesas petitorias, fueron en todas partes asaltados con verdadera tenacidad por las señoritas, y aclamados por la muchedumbre.

Tambien lo fué la infanta doña Isabel.

Contribuyen

Casi todos los artistas de los teatros de Madrid, han postulado también.

Buen premio

El soldado de cuota Saturnino Aparicio, pagó por una flor cuatrocientas pesetas.

Obsequios

Un grupo de estudiantes valencianos repartieron ramos de flores á los reyes y á las damas que presidían las mesas petitorias.

Recaudación

A la hora en que telegrafiamos aun no se conoce á cuanto ascienden las cantidades recaudadas.

Almodobar.

Director Diario de Tenerife.

Madrid, 2—2'15 m.

Crisis

Telegramas de París dan cuenta de que en el ministerio de Negocios extranjeros se han reunido en consejo los ministros dimisionarios.

Se van

El presideute del Consejo Mr. Doumerge irá mañana al Eliseo á entregar al presidente de la República Mr, Poincaré la dimisión del gabinete.

Sustituto

Se indica para formar nuevo ministerio Mr. Viviani.

Causa

De Castellón anuncian que ha comenzado la vista de la causa instruida con motivo de la catástrofe ocurrida en un cinematógrafo de Villarreal.

Almodobar.

Director Diario de Tenerife

Madrid, 2—4'40 m.

Fiesta de la Flor

El Subsecretario de Gobernación señor Quejana, ha manifestado á los periodistas que es crecidísima la recaudación que se ha obtenido con la «Fiesta de la Flor», pero que hasta mañana no se sabrá el total á que asciende aquella recaudación.

Por si acaso

Ha dicho también el señor Quejana á los periodistas que la cantidad que se ha recaudado, esta depositada en el Banco de España, guardándose el dinero en sacos y éstos á la vez en cajas precintadas.

En los teatros

Esta noche gran número de señoritas se dedicaban á postular en los teatros.

Asamblea

Esta noche será clausurada la asamblea de Secretarios municipales que se celedra en Madrid.

Presidencia

La sesión de clausura la presidirá el ministro de la Gobernación señor Sánchez Guerra.

El debate

En los Círculos políticos se dudaba esta noche si en la sesión de mañana en el Congreso se terminará el debate sobre los asuntos de Marruecos.

Un mitin

Dicen de Lérida que en Tremp se ha celebrado un mitin para apoyar la construcción del ferrocarril de Noguera á Pallaresa.

Conclusiones

Las conclusiones aprobadas son iguales á las que se adoptaron en los mitines de Lérida y Balaguer.

En huelga

En Alcoy se han declarado en huelga los obreros metalurgicos, por haberse admitido en el trabajo á un compañero no asociado.

Almodobar.

CRONICA

Procedente de Liverpool llegó ayer el paquete inglés rápido *Abosso*, que dejó 1 pasajero y lleva 147 de tránsito para la Costa occidental de Africa.

Con 289 pasajeros de transito para Londres llegó ayer tarde, procedente de Wellington y Montevideo, el vapor inglés *Athenic*.

Con carbón mineral para los depósitos de los señores Elder Dempster y Compañía, llegó anoche, procedente de Cardiff, el vapor inglés *Redesmere*.

Anoche á las nueve y media fondeó en este puerto el vapor correo español *Leon XIII* conduciendo para aquí 35 pasajeros procedentes de Buenos Aires, Montevideo y Santos.

Lleva 712 más con destino á Bilbao y escalas.

Con 222 pasajeros de tránsito para Burdeos ha llegado hoy el vapor francés *Formosa*, procedente de la Costa occidental de Africa.

Ayer tarde, ante el notario don Blas Cabrera, se verificó en la sala de sesiones del Ayuntamiento, un sorteo para amortización de obligaciones del empréstito de 700.000 pesetas.

Para esta tarde á las 4 se hallaba convocada en el Gobierno civil la Junta provincial de espectáculos pero á última hora la reuión ha sido aplazada para mañana.

Los productos de las funciones que en nuestro teatro se propone dar la compañía dramatica de la señorita Enriqueta Palma, nos dicen que serán destinados en gran parte á los Asilos benéficos de esta Capital.

Con motivo del ofrecimiento hecho por la distinguida actriz, las juntas de los respectivos asilos, agradeciendo la generosidad de aquella, han gestionado y conseguido un buen abono de palcos y butacas.

De Santa Cruz de la Palma ha regresado nuestro amigo el ingeniero don José Espejo.

El *Licor del Polo*, no se vende al cuarteo ni por medida ni peso; el que así lo compra es engañado, pues el *Licor del Polo* legitimo solo se vende en sus frascos con el retrato de su autor en las etiquetas y prospectos.

El Ayuntamiento de Icod ha tormado una transferencia de crédito en su presupuesto para atender á la mejora del pavimiento de las calles y reformas en la cárcel del partido.

En el teatro de Santa Cruz de la Palma se estrenó con aplauso, hace pocas noches, por la compañía de la Srita. Enriqueta Palma, un ensayo dramático titulado *La vida es así*, original del joven estudiante y amigo nuestro D. José Lozano y Pérez.

Sea enhorabuena.

Ha sido nombrado Deán de la Catedral de la Laguna el canónigo don Luis Palahí é Hidalgo.

En reunión celebrada anoche, en el local social de los gremios obreros, en la calle de Santa Clara, los carpinteros de ribera de los varaderos de los señores Hamilton y compañía y Elder Dempster Cia, acordaron declararse en huelga, por que estas casas no acceden á la petición del 20 por 100 que sobre sus jornales, habían solicitado éstos por comunicación dirigida á dichas casas.

De esta determinación se ha dado hoy conocimiento á la autoridad superior gubernativa de la provincia.

Los que cultivan los ñames y batatas, deben abonar con SULFATO DE POTASA.—Estas raices crecen grandes y muy dulces.

Los dueños ó encargados del otro varadero de los herederos de don Juan Torres, han accedido á lo solicitado de dar el aumento de jornal indicado.

(c) Ministerio de Cultura 2007

D. E. P.—En la Península ha fa-
-do la anciana madre de Sor Te-
Soret, superiora de las Her-
la Caridad que prestan sus
-los Asilos benéficos de
-al, á la que envíamos
entido pésame.

Para Canaria ha marchado nuestro amigo don Carlos Hamilton.

En esta capital se han efectuado los enlaces del joven don Domingo Lecuona y Power con la señorita Carmela Delgado, y de don Alfredo Bonnet y García con la señorita Clementina Mandillo y Villaralbo.

Les deseamos eternas felicidades.

Para la Península ha marchado el aprovechado estudiante de telégrafos, don Enrique Manescau.

Esta tarde á la una, tres individuos que iban de parranda, acompañados de su guitarra, se permitieron en la calle del Callao de Lima hacer aguas menores y al presentarse un guardia municipal para reconvenirles, uno de ello le amenazó con la guitarra y entonces el guardia le arrimó un sablazo por el pescuezo, lesionándoselo.

En seguida corrió en busca de piedras y metiéndose en el punto conocido por Presidio viejo, fué detenido y conducido á la tenencia de alcaldía del distrito ó al Hospital civil tal vez.

En la noche del día 28 de Mayo se cometió un robo en el establecimiento de comestibles que en Guía, de esta isla, posee doña Carmen Martín, viuda de Alonso.

Los cacos penetraron por el techo de la casa, levantado para ello varias tejas y por entre las ripias se deslizaron al interior de dicho establecimiento, del cual se llevaron 70 pesetas en efectivo, una libra de pan y media de queso, dándose luego á la fuga.

Los autores del hecho, Pedro Alvarez Alonso y José María Mora, fueron detenidos y entregados al juez municipal; habiéndoseles rescatado 49'70 pesetas producto del robo.

PROYECTOS

Parece que en algunos sitios se ha comentado algo de lo que escribimos en el artículo *Insistiendo*, publicado en nuestro número del sabado, tomándose al pie de la letra lo que allí decíamos en términos generales respecto á la necesidad de un plan á que engetarnos en la ejecución de las obras que se proyectan; y todo eso nada más que por el afán que aquí tenemos siempre en buscar la parte mala de todas las cosas para darle aire, comentarla y exagerarla, regocijándonos cuando puede ser mortificante ó desagradable para alguien al mismo tiempo que se nos hace cuesta arriba tributar un elogio, por más justo y merecido que sea.

Y se ha hecho mal en suponer ni la más remota idea de censura en aquellas líneas.

Por lo que la experiencia nos ha enseñado y por que á la vista está que tenemos aquí muchas obras comenzadas y ninguna terminada, repetíamos por milésima vez que no debemos emprender ninguna nueva sin tenerlas debidamente estudiadas y contando con los recursos necesarios para terminarlas lo más pronto posible.

Claro es que no se puede menos de tener en cuenta lo imprevisto, como nos ha sucedido con la perforación del tunel "Roque Negro Catalanes", que tardará en estar abierto mucho más tiempo del que se calculó y que costará también bastantes miles de pesetas más, aunque en cambio nos haya dado una gran riqueza con la que ni remotamente se soñaba y que á la postre compensará con creces los sacrificios hechos y las contrariedades sufridas.

Como consecuencia de esa gran riqueza imprevista que representa el enorme caudal de aguas alumbradas ya, se pensó en nuevas obras igualmente necesarias, que no se podían acometer por falta de recursos, y de ahí vino el proyecto del empréstito de cinco millones de pesetas que, bien estudiada su inversión, puede dar para mucho, casi para transformar por completo la ciudad, y por eso pedimos el plan completo de las obras en que esos millones hayan de invertirse. El plan sabemos que existe, en términos generales; pero algunos de los estudios y sus respectivos presupuestos, no.

Hoy sabemos que está totalmente ultimado y aprobado el de distribución de las aguas que hizo el ingeniero señor Espejo faltando solo anunciar la subasta, y que está también ultimado y, en trámite de aprobación definitiva el del acueducto para la conducción de esas mismas aguas hasta la ciudad, formado por el arquitecto señor Pintor y que para esas dos obras se anuncia ahora la emisión de solo dos millones de pesetas de los cinco á que ha de ascender el empréstito.

También dijimos que está ultimado y aprobado el proyecto del Parque, aunque ignoramos si su ejecución se halla comprendida en el primer plan con los dos anteriores.

Pero faltan los proyectos de alcantarillado general y de pavimentación de las calles, que son consecuencia inmediata de aquellos y cuya ejecución debiera ser simultanea, especialmente el alcantarillado y eso es, lo que, no censuramos que no se haya hecho, sino que deseamos y recomendamos que se termine cuanto antes el estudio que se está haciendo para que la reforma completa pueda realizarse sin interrupciones y en el menor tiempo posible.

Otra obra sumamente necesaria, cuyo proyecto está igualmente ultimado, y por cierto ha merecido elogios de los centros técnicos de Madrid, es la Escuela del Barrio del Cabo. No sabemos si su ejecución está comprendida en la primera etapa, ó sea entre los que se han de realizar con los primeros dos millones; pero si no lo está debiera estarlo, no solo por su urgencia sino por que en nada es incompatible con las demás.

UN GRITO DEL ALMA

Al significar al señor Segovia la gratitud con que recibimos sus originales y el cariño con que los aceptamos en esta redacción, nos ofreció unas cuartillas con el epígrafe: «*A ti, oh Dios*».

Y nos dijo:

—Allá van esos versos; no tienen mèrito ninguno; son un grito de mi alma que elevo á Dios, pensando en mi santa madre, en mi madre adorada.

A ti, oh Dios!

¡Que eres muy grande y majestuoso y sabio
como hacedor de todo el Universo!...
Enhorabuena, ¿y bien? Por el contrario:
yo soy como mortal el más pequeño,
Que tù has hecho de un golpe cielo y tierra
y mares y ese sol que nos dá aliento.
Perfectamente ¿y qué? Yo no he hecho nada
más que luchar para vivir muriendo.
Que es mucha la distancia entre nosotros
lo sé también: pero de cerca ó lejos
¿no tengo yo el derecho de decirte
algo de lo que dentro de mí siento?
Pues allá va; yo no voy á pedirte
el pan con que aburre el «padre nuestro»,
ni dinero, ni gloria, ni ventura,
en este inmundo y mentiroso suelo.
Sé que en el es la vida un breve instante;
belleza, juventud, gloria y talento,
brilla un hora no más y luego se hunde
para siempre en la fosa del misterio.
Desprecio, pues, las glorias de este mundo
y esta efímera vida la desprecio.

. . . . . .

Pero, vamos á cuentas, con franqueza,
¿Hay algo más allá? Dímelo en serio.
De tu sabiduría portentosa
envíame no más breve destello.
¿Qué sucede después?..! ¡Nada me dices!
¡Dejas la duda siempre en mi cerebro!..,
Bueno. ¡Pues adelante! Si es que existes
allá, detrás de ese azulado inmenso,
y en el ancho infinito está tu trono
donde no llega el pensamiento nuestro:
y oyes alguna vez, porque te place,
del humilde mortal el triste acento,
óyeme, seré breve, no te enfades,
¿no dicen que eres tú lo más benévolo?

. . . . . .

¿Ya me escuchas? ¡Oh! Gracias: desde el fondo
del alma tus bondades agradezco.
Voy á pedirte, ¡oh Dios! un favor grande;
pero no para ahora, para luego;
para cuando mi alma se desprenda
de la materia que se llama cuerpo,
sea hoy, ó mañana, ó cuando quieras,
que me es igual: ya he dicho que desprecio
por efímera y triste y engañosa
la vida ruin que sin pedir me dieron,

. . . . . .

Si tras de esta existencia hay después otra
dividida en venturas y tormentos
y unos de los mortales hallan dicha
á tu lado, en tu gloria, en tus cielos,
y otros, por el contrario, las tenazas
del temerón aquel Pero Botero;
si es cierto que tras esta tormentosa
vida de azares, duda y desconsuelo,
nos esperan después distintos puntos
de alegría ó dolor, pena ó contento,
yo no te pido ¡oh, Dios! tu excelsa gloria
ni el placer que á tú lado será eterno.
Aunque yo la merezca no la pido,
aunque tú me la des, yo no la quiero,
si no está allí también mi dulce madre,
la madre mía, á quien adoro ciego.
Allí, donde ella esté, seré dichoso.
Ese es ¡oh, Dios! el gran placer que anhelo.

Angel María Segovia.

Fiesta escolar

No nos fué imposible acudir á la fiesta escolar celebrada el domingo en la escuela pública del barrio del Cabo que regenta la ilustrada profesora doña Fidela Díaz Yanes y para la que tuvo la atención de invitarnos. Por eso omitimos ayer dar cuenta de ella, pero hoy nos complacemos en reproducir lo que acerca de tan simpático acto dice nuestro colega *La Opinion*

«La fiesta como era de esperar, resultó brillante, por su buena organización. Ella comenzó por un coro dedicado á la enseñanza, cantado por varias alumnas del colegio y acomgañado al piano por la encantadora señorita María Acha.

Seguidamente se representó la comedia titulada *La huérfana*, de la que es autora la señora doña Fidela Díaz.

Esta obrita, cuyo argumento es muy original y que está desarrollada con gran acierto, fué interpretada por la señorita Mercedes Acha y por las niñas Julia Delgado y Carmen Borges.

Después se representó un bonito diálogo, de la misma autora, titulado *No se debe estudiar sin comprender*, de gran provecho para la juventud, que fué interpretado por las niñas María Nóbrega y Concepción Alamo.

La niña Carmen Borges, leyó admirablemente varias poesías de insignes autores y la niña Susana Alberto, leyó asimismo un trabajo en prosa de doña Fidela Diaz. Muy bien la señoritas Emilia Maffiotte y Clara Díaz en *La buena Lasaude*.

Terminó la fiesta con un monólogo dedicado á la bandera, que interpretó con gran acierto la bellísima señorita Mercedes Acha.

Después se le entregó el premio à la alumna Julia Delgado, que más se ha distinguido durante el curso.

Otra de las alumnas más aprovechadas de la clase, es la monísima y encantadora niña Josefina Acha, hija de nuestro querido amigo el Comandante de Infantería don Salvador Acha Caamaño, á quien felicitamos.

Esta fiesta fué presenciada por las distinguidas señoras Cordero de Acha, López Vergara de Bouza y Suárez de Maffiotte; por las señoritas de Maffiotte, de Ramos, de Díaz Botas, de Benítez, de Rufino, de Bolaños, de Torrecilla y de García.

También asistieron el Concejal de este Excmo. Ayuntamiento don Andrés Orozco, el Inspector de enseñanza señor Daroca, el Director de la Banda de música del Regimiento señor Bouza, los maestros señores Bejarano y Navarro, varios representantes de periódicos y otros señores que sentimos no recordar.

Felicitamos á la Directora de dicha Escuela, doña Fidela Díaz, por el éxito de la fiesta de ayer.»

Militares

En uso de dos meses de licencia por enfermo ha marchado á la Península el jefe de veterinaria militar de esta capitanía general, don Enrique Guillén Matto.

***

El Excmo, Sr. Capitán general de este distrito se ha servido disponer que ninguno de los jefes de los cuerpos ó dependencias de este archipiélago se dirijan directamente al señor Ministro de la Guerra; mas en el caso de tener que remitir documentos ó datos al ministerio dicho, lo verifiquen dirigiéndolos á los jefes de las dependencias de aquel organismo que hayan de recibirlos.

Por los teatros

A beneficio de los Asilos benéficos de esta Capital, para lo cual se cuenta con un magnífico abono en el que figuran las principales familias de esta Capital, dará una serie de cinco funciones en el teatro municipal la compañía dramática de Enriqueta Palma.

Aplaudimos la iniciativa de estas funcionas.

***

En el *Salon Novedades* hay sección diaria de cine de 8'30 á 11'30 de la noche.

En breve se darán á conocer en este teatro las hermosas películas *A las gradas del trono*, *La martir*, *El profeta velado*, *Ukkol Tilo*, y la americana de gran espectáculo *La ley del rancho*.

También dentro de algunos días se presentará en el *Novedades* el duetto *Serrano-Moreno*, de gran repertorio.

***

En el *Parque Recreativo* hay secciones diarias de cine de 8'15 á 9'31 entrada permanente.

Mañana, *debut* de *Mary-Bruni*.

Exposición de labores

La Escuela Normal Superior de Maestras de la Laguna ha inaugurado el primero del actual una Exposición de las Labores y Trabajos escolares, realizados por las alumnas oficiales durante el presente curso.

Por la aceptación que en Tenerife alcanzaron las anteriores exposiciones verificadas en la Normal de Maestras es de creer sea la presente muy visitada por todas las clases sociales de la isla, interesadas en el mayor progreso de la cultura femenina.

La exposición estará abierta hasta el día 14 de los corrientes, de las 9 de la mañana á las 10 de la noche, y la entrada es gratuita.

Un parricidio

Desde las primeras horas de la tarde de ayer comenzaron á circular en esta Capital rumores de que en Güimar se había perpetado un horrendo crimen.

El hecho se confirmó más tarde por el siguiente telegrama recibido en el Gobierno civil:

Güimar, 1—16'20.

Alcalde á Gobernador civil.

«Pongo conocimiento V. E que hoy, á once día, dió muerte puñalada Antonio Expósito Bodria, á hija suya Teresa, en calle San Pedro.

Agresor hállase detenido».

***

Según nuestros informes, el autor de este parricidio había sido guardia municipal de aquella villa, persona que con frecuencia se embriagaba.

Se supone que la causa del crimen fuera negarse la joven á entregar á su padre su salario, pues sabía que cuanto dinero lograba lo empleaba en bebida.

***

En automóvil marcharon esta mañana á Güimar el juzgado de instrucción y el médico Sr, Arozarena.

Extraordinario pero verdad

Si un abono químico compuesto (vulgarmente Guano) carece de POTASA, la cosecha será mala y muy corta, pero si le adicionamos una buena cantidad de

Sulfato de Potasa

como porencanto, la cosecha se tornará en ABUNDANTISIMA y el producto de SUPERIOR CALIDAD.

Varela.

Una atención

La Srta Mercedes Farry, aplaudida soprano ligera de la compañía de ópera que últimamente actúo en el teatro principal, nos ha obsequiado con un elegante retrato suyo que contiene una amable y cariñosa dedicatoria.

Quedamos muy agradecidos á la amabilidad de la simpatica artista, á la que deseamos grandes triunfos en su carrera.

PARADOJAS

Odio y amor.

Otro invento: Por medio *de nada*, es decir, de una especie de telegrafía sin hilos, se pueden hacer estallar á voluntad unas minas submarinas, situadas á ocho ó diez kilómetros de distancia. El inventor, un florentino, asegura que puede así destruirse en cinco minutos, y sin riesgo alguno para el destructor (bastaría un hombre), la escuadra más formidable del mundo.

Y el inventor, añaden, ha regalado su invento al Gobierno italiano. Es modesto y es desinteresado el buen señor. Cumplida su misión en el mundo se retira á descansar Misión de paz, dice el buen hombre, pues lo que yo he querido es impedir la guerra en general, y la marítima en particular.

Tiene razón el sabio: solo la ciencia puede impedir las guerras entre los hombres. Mientras habléis á los hombres el lenguaje de la sensibilidad, el lenguaje del corazón, los hombres persistirán en batirse. Nos batimos por exceso de corazón, para demostrar que es más grande el nuestro que el de nuestros enemigos. «¡Valor, corazón!», palabras sin sentido, murmura el sabio. Sólo vale la inteligencia, la cabeza. Batirse es ya hoy casi una regla de tres, una ecuación. Se despeja la incógnita, la victoria, con alguna dificultad, pero fría y metódicamente. Tantos acorazados, tantos cañones, tantos fusiles, frente á tantos otros, deben dar un resultado matemático previsto.

Sin embargo, el factor corazón, es aún importante. Por el corazón se tiene disciplina y se muere tras grandes cañones y disparando los fusiles. El hombre aun desempeña en la guerra un importante papel. Hacía falta suprimir este papel. Hacer ó poder hacer una guerra sin hombres. Destruir una escuadra, una ciudad, una nación, el mundo, por medio de un simple gesto.

Este gesto, el sabio florentino afirma que él pudiera hacerlo. Y no se reserva la exclusiva. El día que todos podamos hacerlo, las guerras acabarán. Pudiendo hacerlo todos, estando en la mano de todos la vida de todos, nos espantaremos de nuestro propio poder. Seremos dioses Y las dioses se distinguen por esto: pudiendo destruirlo todo, crean; porque es más hermoso y más difícil crear que destruir.

El arte de destruir nos encantaba por su dificultad; por esto nos ha apasionado tanto. El día que sea facilísimo, lo desdeñaremos. Volveremos al corazón por medio de la cabeza. Y el corazón inútil para odiar podrá entregarse de lleno al amor.

El odio habrá hallado el último límite de su manifestación. Terminará su odisea. Nunca hallarán los labios un límite al humano amor. Ni un límite á sus manifestaciones. ¡Enseñarles el secreto de poder amar á toda la humanidad! ¿Nos lo enseñará algún sabio? Quizás, cuando de deñemos el secreto de odiarla.

Y es este el secreto que quiere enseñarnos el inventor iliano.

MAX.

Bibliografía

Después de haber hecho *El Tùnel* Bernhard Kellermann, está haciendo una casa. Se diría que Kellermann ha ido á buscar los materiales de construcción al fondo del Atlántico, y si no los materiales, el dinero para pagarlos. Aquel mineral de que habla Kellermann en su novela—un mineral de propiedades extraordinariamente radioactivas, descubierto a muchisimos metros bajo el mar—es hoy una realidad en su propio bolsillo. No se trata, sin embargo, de un mineral fantástico sino sencillamente de oro. El pobre Kellermann no lo había tenido nunca hasta que se le ocurrió eso de hacer un tunel entre los Estados Unidos y Europa y se encontró con él. El túnel es una fantasía novelesca, pero la casa de Kellermann es una realidad. Aquí, D. Benito, al hacer un libro, puede ser una manera de hacerse una casa.

Claro que no todos los novelistas alemanes tienen casa. El propio Kellermann ha tardado en obtener un éxito, pero una vez que lo obtuvo, obtuvo el dinero también. Hace algunos años Kellermann publicaba *Ingeborg*. Entre los profesionales se hablaba del libro con elagio; los periódicos hacían criticas laudatorias. Era un libro que, según parece, estaba muy bien de estilo.

Ya se ha acabado la miseria—pensó Kellermann.

Y se hechó á esperar la fortuna en una *chaisse-longue* de casa de huèspedes. Al cabo de un año se había vendido 800 ejemplares de *Ingeborg*. Kellermadn había cobrado unos 800 marcos.

«Entonces Kellermann pensó en escribir algo gigantesco y no tan artistico como *Ingeborg*: una novela que pudiera interesar á toda clase de lectores y que tuviera un interés palpitante y mundial. Se había hablado vagamente en el mundo del canal de Panamá.

—¿Y si yo hiciera el canal de Panamá en una novela?—se dijo Kellermann —Yo invento el canal de Panama, lo doy por echo y cuento toda la historia de la construcción.

Kellermann se puso a estudiar una serie de cosas relativas á la construcción de canales, y haciendo estos estudios se enteró que el canal de Panamá no solo estaba ya inventado, sino á punto de terminarse. Su desilución debió ser semejante á la de aquel hombre que había creido inventar las sopas ajo; pero Kellemann no tardó mucho tiempo en reponerse.

-- ¡Bueno!—exclamó.—No puedo hacer el canal de Panamá pero voy á hacer algo mucho mayor. A mi no me achica nadie. Haré un tunel entre Nueva York y Europa' un tunel enorme, el tunel del Atlántico. Constituiré un sindicato formidable. Reuniré los millones de libras como si fueran arena. Pondré fuera de precio el hierro, la madera, el carbón

Y Kellermann escribió *El Túnel*. En menos de un año ha vendido 100.000 ejemplares á 3'50 marcos. Esto en los paises de habla alemana. En los Estados Unidos, donde ocurre la acción de la novela, el éxito ha sido enorme. *El Túnel* se ha traducido ya á casi todos los idiomas de paises que no existen: una traducción en esperanto va, en efecto, á aparecer muy pronto. La *Vitascopgesellschaft* ha comprado los derechos para llevar *El Túnel* al cinematógrafo. Una casa americana quiere, á su vez, llevarlo á la escena. Kellermann nada en oro.

Y es que Kellermann ha escrito un libro verdaderamente popular; pero; ademas, lo ha escrito en Alemania.

JULIO CAMBA.

NEGLIGENCIA FATAL.

Una tremenda mayoría de los males en este mundo proviene de mera negligencia. Las peores enfermedades que sufrimos, aquellas que acarrean la muerte, penetran en nosotros sin que lo advirtamos. Una herida que sangra ó un repentino dolor agudo nos hacen correr en busca de un alivio inmediato. Pero la pesadez de cabeza, pérdida del apetito, tristeza y depresión sin causa especial, ¿por qué nos hemos de preocupar por nada de eso? Seguramente que se disiparán esas cosas como nubecillas y uno se encontrará bien otra vez. No encontrando oposición y comprendido sólo á medias, el desarreglo se propaga hasta que llega á convertirse en una afección local orgánica, difícil de curar. El envenenamiento de la sangre, del cual las sensaciones arriba citadas son signos y amenazas, puede degenerar en más de una docena de cosas: en enfermedades mantenidas por alguna condición extenuante del sistema nervioso, ó en alguna forma de debilidad que poco á poco consume la vida. Esto puede evitarse usando la

PREPARACION DE WAMPOLE

la cual, al fortalecer, limpia y enriquece la sangre de sus impurezas, estimula el apetito, pone el aparato digestivo en plena acción, y pronto renueva todas las cosas. Pero no hay que descuidarse á uno mismo por más tiempo, no hay que confiar en la suerte. Este eficaz remedio es tan sabroso como la miel y contiene una solución de un extracto que se obtiene de Hígados Puros de Bacalao, combinados con Jarabe de Hipofosfitos Compuesto, y Extractos de Malta y Cerezo Silvestre. El Sr. Doctor Ulpiano Hierro, Profesor del Laboratorio Nacional de la Habana, dice: "He usado la Preparación de Wampole y he obtenido en todos los casos de afecciones bronco-pulmonares un resultado excelente, por lo que estimo debe recomendarse dicho preparado." No fallará y obrará desde la primera dosis. Evítense los substitutos poco dignos de confianza. En las Boticas.

(c) Ministerio de Cultura 2007

Solera del año 1851
La mas exquisita MANZANILLA
que se importa en las islas Canarias
ES LA MEJOR: POR ESO ES LA MAS CARA

MARUJA

PARA CONVENCERSE:
PROBADLA

«LE PRINTEMPS»

Grandes Almacenes de Tejidos y Novedades

San Francisco 9.—Sánta Cruz de Tenerife

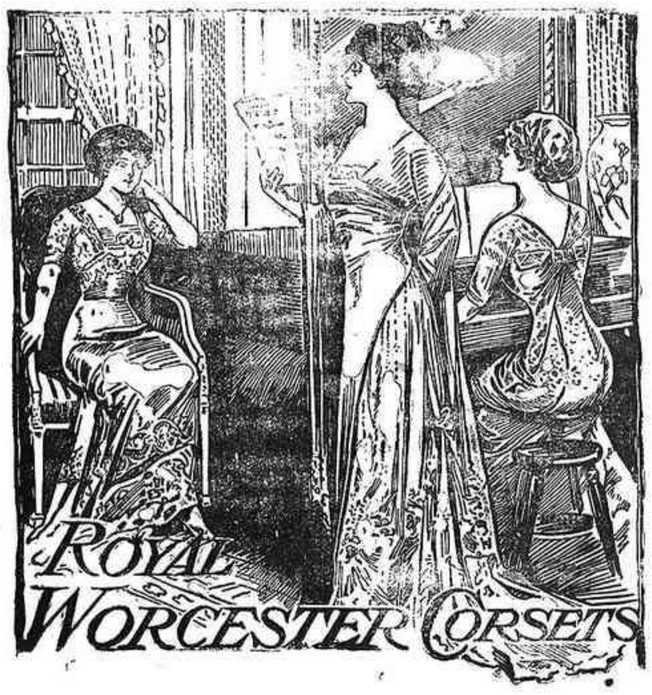

Unico depositario en la Provincia de los Royal Woscerter y Bon-ton, corses, últimas creaciones de la moda en Salidas de Baile, Abrigos de lana, seda y punto, cubrepolvos pieles, sombreros y cuanto exije el buen gusto para vestir con elegancia y distinción.

PARA CABALLEROS.—Cortes de traje ingleses, cuellos, puños, camisas, corbatas, paraguas, pañuelos, carteras, artículos de viaje, etc.

NOTA IMPORTANTE.—Esta casa unica en la Provincia que tiene Peluquero para Señoras; especialidad en postizos de todas clases; tinturas Broux y Hene.

Se alquilan pelucas para Bailes, disfraz y Carnaval.

C. Garcia Dorta **San Francisco 9.**

Progreso Agrícola de Tenerife

F. DE MASY Y C.º (S. EN C.)

Gran fábrica de bonos químicos y Laboratorio Agrícola, bajo la dirección de D. C. Bouillot, Ingeniero Químico Agrícola, exdirector de la escuela oficial de Horticultura y Agricultura, de Vilvode Bélgica.

Abonos garantizados para todos los cultivos y preparados para cada terreno.

Analisis de tierras, aguas, abonos, etc.

Caldos bordeles y polvos insecticidas.

Consultas, dictámenes y estudios sobre cultivos, enfermedades de plantas y demás suntos relacionados con la agricultura.

Campos de demostración

Gerencia: Alfonso XIII (antes Castillo, núm. 3).

Calvos! Caalvos! ¡Caaaaaalvos!
¡¡¡Caaaal.... vos!!!!
Si no queréis ser CALVOS, usad contra la **Calvicie**

PETROLEO SANSON

De venta: Perfumerías, Droguerías y Farmacias acreditadas

Velas marca HERRADURA

En cajas de 25 paquetes, con 4 5 6 y 8 velas en pqauete. Se recomiendan por su calidad y economia.
Agentes exclusivos para las islas Canarias,

Maximiliano Díaz Navarro.
Alfonso XIII 16, entresuelo.

Medicamentos

EMERIN

Sangre, Urinarias,

ANEMIA

Los CONFITES EMERIN dan á las enfermedades urinarias el estado normal, quitan y calman instantaneamente el escozor y la frecuencia de orinar, los únicos que curan radicalmente las ESTRECHECES, PROSTATITIS, CISTITIS, CATARROS, CÁLCULOS, INCONTINENCIA DE ORINA, etc. Una caja de CONFITES EMERIN, con la debida instrucción, pesetas 4'50.

El ROOB DEPURATIVO EMERIN, inmejorable reconstituyente y refrescante de la sangre, cura completa y radicalmente las infecciones y todas sus consecuencias: dolores de los huesos manchas de la piel, herpetismo, albuminaria, escrófula, linfatismo, raquitismo, neurastenia, diabetes, parálisis, cefalalgia, dispepsia, atonía, debilidad de la vista, palidez de los tegumentos, decoloración de las uñas, dolores de cabeza, neuralgias faciales, palpitaciones del corazón sofocación, digestión dificil, dificultad de os trabajos intelectuales y musculares, laxitud. insomnio. delirio, alucinación, hinchazón, edema, etc. Un frasco de Roob depurativo Emerin, con la debidad instrucción, pesetas 3'50.

El REGENERADOR DE LA SANGRE EMERIN es el único descubrimiento de la Terapéutica moderna para curar radicalmente la clorosis, diabetes, parálisis, cefalalgia, raquitismo, escrofulismo, dispsis, atonía, debilidad de la vista, palidez de los tegumentos, decoloración de las uñas, dolores de cabeza, neuralgias faciales, palpitaciones del corazón, sofocación, digestión dificil, dificultad de los trabajos intelectuales y musculares, laxitud, insomnio, delirio, alucinación, hinchazón, anemia, etc. Un frasco de EMERIN, con la debida instrucción, 7 PESETAS.

Unico depositario en Tenerife, Filpes—Drogueria Valentín Sanz 2, 4 y 13.

Reumatismo
Gota
Cálculos úricos
Litiasis

PIPERAZINA

GRANULADA
A. LLOPIS

Disolvente y eliminador del ácido úrico, con el cual se combina formando uratos solubles.

La Piperazina granulada Llopis, pura y activa, es á preferida por el Cuerpo Médico y la forma más comoda y eficaz para su admininistración.

Representantes generales:
Sres. Pérez, Martín y C.ª -:- Alcalá, 7.
MADRID
A. LLOPIS, Farmacéutico
Ferraz, 1 y 3, MADRID

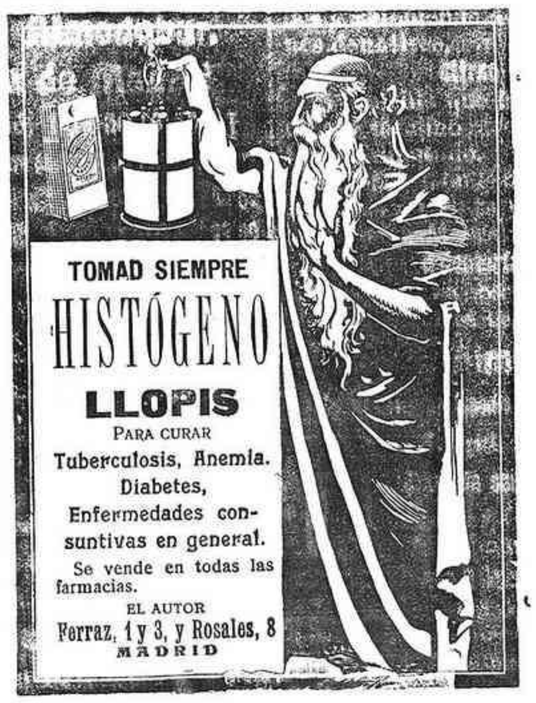

Deutsch-südamerikanische Telegraphengesellschaft A. G.
Compañía de Telégratos Germano Sud-Amerikana
ESTACION DE TENERIFE
Compañía del Cable Alemán

Los cables directos Tenerife-Emden y Tenerife-Monrovia-Pernambuco son las comunicaciones más rápidas con todos los paises de Europa y además para Egipto, América del Norte, América Central, América del Sur, Asia Australia y Oceania.

La tasa telegráfica de esta compañia es la misma que rige actualmente para la vías más económicas.

Todos los telegramás deberán llevar la nota sigiente:
Via Cable Aleman
cuyas palabras son gratuitas

En las Islas Canarias todas las estaciones telegráficas aceptan los telegramas para esta Compañia.

Se facilitan gratuitamente tarifas formularios en las oficinas de la Compañía del Cable Alemán, domiciliada en el Centro de Telégrafos en Santa Cruz de Tenerife.

Contadores de agua

Siemens & Halke
La mejor marca del mundo. De venta en la droguería de Manuel Filpes, Valentín Sanz, núm. 4.

Fábrica de gas

Venta de Coke

Se lleva á domicilio á pesetas 2'50 el quintal 46 kg.

Encargos se reciben Castillo. 51 y en la misma fábrica.

FUERZA Y VIRILIDAD
PRODUCE
A TODA PERSONA
DEBIL O DELICADA
EL

CORDIAL DE CEREBRINA DR. ULRICI

que elimina las impurezas del cuerpo, despeja el cerebro, alimenta los músculos, fortifica los nervios, nutre y tonifica la médula, hace sentir el cuerpo con fuerza, vigor y energías física é intelectual.

Tomando el CORDIAL DE CEREBRINA ULRICI puede decirse que nada produce más completa nutrición y reparación de los gastos por excesos de trabajos, abusos de la naturaleza, uso del café, tabaco y licores.

THE ULRICI MEDICINE CO.
NEW YORK

Si en las farmacias no se encuentra el «Cordial de Cerebrina» de Ulrici, dirijase á nuestros arentes en España los Sres. Martin y Durán, Capellanes, 10. Madrid.

Telegrafia sin hilos

Servicio permanente dia y noche

La Compañia Nacional acaba de organizar en Tenerife la admisión de marconigra mas en sus oficinas y la distribución directa por sus repartidores. Con esto se evita una retransmisión por línea terrestre y se gana el tiempo consiguiente,

Los repartidores de la Compañia llevarán consigo los impresos de costumbre por si los interesados desean contestar en el acto y se encargarán en casos tales, de llevar los despachos á la Estación de la Compañía.

Las casas de comercios ó particulares que lo deseen pueden hacer un depósito en las oficinas de la Compañía y se les abrirá una cuenta corriente para el importe de los marconigramas, liquidándose á fin de mes,

Sin perjuicio de estas facilidades que la Compañía Nacional ofrece al público y de otras en estudio, las oficinas del Estado siguen admitiendo y distribuyendo los despachos.

Para más detalles debe acudírse á la Central de Telégrafos, á la Estación de la Compañia ó al Escritorio del Sr. Richardson (Alfonso XIII, número 11), donde se hallarán siempre expuestos al público los carteles de fechas probables de comunicación con buques al alcance de las diferentes estaciones de la Compañia (Tenerife, Las Palmas, Cádiz, Vigo, Barcelona, Soller, Aranjuez, Madríd, Santander, Finisterre, Málaga, Cabo de Palos, etc. etc.)

Se recuerda al público que los servicios que en la actualidad hace la Compañía por si ó en combinacion con las lineas terrestres son:

Primero. Con bupues en el mar, al alcance de cualquiera de las estaciones de la Compañia. La tasa es de 7'50 pesetas con buques nacionales, por diez palabras y 0'75 por cada palabra más.

Para buques extranjeros 8'50 francos y 0'85 de franco respetivamente. Además en todo caso la tasa terrestre corriente.

Segundo. «Islas Canarias con la Península». El servicio se hace por conducto de la Estación de Cadiz. La tasa «actual» es de 4'50 pesetas por diez palabras y 0'45 por cada palabra extra, además de la tasa terrestre según destino. La Compañía gestiona con el Gobierno que las tasas sean las mismas del español.

En breve se establecerá el servicio internacional entre España é Inglaterra por las estaciones Españolas de Aranjuez-Madrid y Vigo con la inglesa de Poldhu con tasas iguales á las más reducidas de cable. Las demás condiciones se publicarán oportunamente.

La compañía Nacional tiene el propósito de introducir grandes mejoras en el servicio público de telegrafía sin hiloz y dar toda clase de facilidades y suplica á la personas interesadas que pidan los informes que necesiten y formulen sus quejas ó reclamaciones, si á ellas se diera lugar, en la Central de Telégrafos, Estación de la Compañia ó en el escritorio del Sr. Richardson, ó que escriban al Director de la Compañía Nacional en Madrid, Calle de Alcalá 48, quedándoles muy agradecidos, por el concurso que asi presten al buen servicio radio-telegráfico.

Globulógeno

Garantizamos su éxito en la anemia clorosis, inapetencia, debilidad general y dolores y desarreglos menstruales; en las tuberculosis mejora notablemente el estado general y hace aumentar de peso
De venta: Farmacia de
L. MARTIN ESPINO
NORTE, 7.—TENERIFE.

CAMARAS FRIGORIFICAS

Grandes existencias de hielo y carnes argentinas congeladas para el aprovisionamiento de buques.

Cuartos delanteros de buey.
Id. traseros id.
Lenguas, id.
Rabos, id.
Hígados. id.
Carneros (Canterbury).
Riñones de Carnero.

MANTECA

Hay existencia de Maypole Dairy en paquetes de 1 libra.

FRUTAS

Manzanas de Australia y Tasmania peras del Cabo de Buena Esperanza Ananaz (Piña de América, Pineapples.)

Para informes y pedidos. Dirigirse á la calle de Regla número 2. Teléfono número 44.

FABRICA DE HIELO

Grandes almacenes

de todas clases de ingredientes químicos y abonos completos para **plátanos, tomates y patatas.**

Maximiliano Diaz Navarro.
Oficinas: Alfonso XIII, 16.
Santa Cruz de Tenerife.

Se compran

sacos vacíos y todá clase de metales; dará razón Maximiliano Díaz. Alfonso XIII, núm. 16.

Se alquila

la casa de moderna construcción é inmejorable condiciones de comodidad y confort, calle del Dr. Allart número 8.—Espaciosos almacenes y escritorios.
En la misma informarán.

—¿Habéis visto, preguntó un guardia marina con tono lleno de entusiasmo, habéis visto en el salón una señora con vestido de raso verde pálido? ¡Qué cabellos!, ¡qué hombros!, ¡qué ojos!

—¡Pues no la hemos de haber visto!, contestó otro; no nos hemos quedado ciegos al desembarcar de la *Alcyon*, y sería preciso estarlo para no fijarse en ella, tanto más cuanto que ofuscaba con el resplandor de sus magníficos brillantes. ¿Es soltera, casada ó viuda?

—Si es soltera, me caso con ella; si casada, la robo; si viudad, la consuelo, dijo con fatuidad un joven á quien se le subían á la cabaza los vapores del Champagne.

—Es casada; pero si la robas, habras de robar también al marido, porque no se separa de ella y parece como clavado al respaldo de su sillón.

—¿Ese horrible monigote es su marido?

—Habla de él con más respeto; ese monigote es ocho ó diez veces millonario y uno de los ricos armadores de Brest.

—¡Puf!

—La historia es divertida, con un saborcillo particular que la distingue del repugnante matrimonio de interés. Mientras vosotros surcáis los mares, yo averiguo historias.

—Pues empieza tu relato.

—¡Chis! Escuchad la historia de la señora vestida de raso verde pálido.

—Erase una vez un trahán que hacía la corte á dos muchachas: una bonita y pobre, y otra fea y rica.

—Y se casó con la fea..., ó el mundo ha cambiado mucho mientras navegámos.

—Sí, pero ¿qué os figuráis que hizo la desdichada?

—*Ariadna contaba sus injusticias a la roca.*

—Sí, eso es clásico; lo hemos aprendido en el colegio, y aun se dice que es uno de los más hermosos vessos de Racine

ro que aborrezco; júrame que eres más feliz en nuestra tranquila vida de provincia de lo que lo eras en la insensata existencia parisiense; en fin, júrame que si muero no darás otra madre á nuestra hija »

Pero no se atrevía á decirle esto, por más que á veces fijara en él sus grandes ojos febriles, por más que á menudo temblasen en sus labios suplicantes palabras. ¡Decírselo! ¿Y si con esta imprudencia evocaba el esprectro del pasado? ¿Y si lo hacía renacer?

Elena comprendía vagamente lo que es para el hombre y sobre todo para el artista el atractivo del fruto prohibido. Convenía pues callar, alejando de él el peligro y la tentación. Por esto se negó obstinadamente á salir de Pontalier paraana de las poblaciones del Mediodía, según le aconsejaba el médico. ¿Quien sabe si Fernando encontraría en Niza, en Pau ó en Hyéres alguna de las intrigantes de otro tiempo de las que tanto trabajo había costado separarle? ¿Quién sabe si, al verla enferma, no entraría una atroz esperanza en el corazón de aquellas ambiciosas? ¿Qué podía hacer una mujer condenada con frecuencia á la reclusión en su cuarto, á la inmovilidad en su sillón? No, no; era preciso quedarse en Pontarlier, donde la liga de familia estaba alerta, donde ella podía contar con la vigilancia severa de las Lezines, con las reconvenciones de la tía Fourcerón y hasta con el auxilio de Santiago de Sommores. Además, y esto sobre todo, era menester unir estrechamente el padre á la hija, y en esto consistió su tarea de todas las horas, su estudio de todos los instantes.

Tan luego como Lila pudo hablar, lo primero que pronunció fué la palabra «papá;» tan luego como sus bracitos pudieron abrazar, se suspendió mimosa del cuello de su padre; á él dedicó todos sus besos, sus rodillas fueron las primeras sobre las que trepó, y andando el tiempo á él fué á quien dirigió las mil peticiones infantiles y á quien pidió sus muñecas. Habiérase di-

(c) Ministerio de Cultura 2007

Vapores con registro abierto

OTTO THORESEN

LINEA DE VAPORES FRUTEROS

Servicio regular de las Islas Canarias á LONDRES Y A DUNKERQUE

Salidas del mes de Junio para LONDRES

Día 11 el magnífico vapor *San Lucar*
» 25 el » vapor *San Miguel*
» el » vapor
» el » vapor

Salida del mes de Junio para DUNKERQUE

Día 4 el magnífico vapor *San Mateo*
» 18 el » vapor *San Andrés*

Estos vapores reunen inmejorables condiciones para el transporte de frutos efectuando la descarga en el «MIDDLETON WHARF» el muelle más cercano al mercado de Londres.
En Dunkerque se han construido almacenes especiales con magníficas condiciones para depositar la ruta mientras se reexpide al interior de Francia.
Admiten pasajeros de primera clase.—Importe del pasaje Libras 7-0-0.

Servicio interinsular

Por los vapores Sancho, San Sebastián y San Juan

Salidas regulares para la Palma; Gomera y Costa Norte de Tenerife

Para más informes dirigirse a las oficinas de OTTO THORESEN, Marina número 3.—Santa Cruz de Tenerife.

Cie. Generale Trasatlantique

Vapores Correos Franceses

El hermoso vapor correo francés de 10.795 toneladas.

Saint Laurent

llegará el 29 de Mayo y saldrá el mismo día directamente para la

Habana

Este vapor tiene baños, telegrafía sin hilos, personal español, luz eléctrica etc. Precio del pasaje en 3.ª clase sumamente económico.

Agente: R. García. Casa Hardisson Hermanos.

UNION CASTLE CO.

El vapor-correo inglés

GERMAN

de 6769 toneladas de registro, se espera en este Puerto el 3 de Junio con destino á

Southampton y Londres

Admite pasajeros de primera, segunda y tercera clase y tiene hueco para 1100 toneladas de frutos bajo cubierta y 200 sobre cubierta.

Agentes: HAMILTON & CO.

Hamburg Amerika Linie

El vapor

Antonina

de 4.210 toneladas de registro, se espera en este Puerto el 6 de Junio con destino á

Vigo y Hamburgo

y con hueco para 300 toneladas de frutos bajo cubierta y 200 sobre cubierta.

Agentes: HAMILTON & Co.

New Zealand Shipping Co.

El vapor-correo inglés

REMUERA

de 11176 toneladas de registro, se espera en este Puerto el 11 de Junio con destino á

Plymouth y Londres

Admite pasajeros de primera, segunda y tercera clase y tiene hueco para 850 toneladas de frutos bajo cubierta y 250 sobre cubierta.

Agentes:
Hamilton & Ca.

Chargeurs Reunis

El vapor francés

Amiral Fourichon

llegará el 1 de Junio y saldrá el mismo dia para

La Costa Occidental de Africa

Admite carga y pasajeros.

El vapor francés

Ville de Rouen

llegará á nuestro puerto el dia 3 de JUNIO directamente para

El Hâvre

Admite carga y pasajeros.

El hermoso vapor

Formosa

llegará el 1 de Junio y saldrá el mismo dia para

Burdeos

Admite carga y pasajeros.

El vapor

Asie

llegará el 8 de Junio y saldrá el mismo dia para

La Costa Occidental de Africa

Admite carga y pasajeros.

El vapor

Quessant

llegará el 17 de Junio y saldrá el mismo dia para

Rio Janeiro, Santos, Montevideo y Buenos Aires

AGENTES,
Hardisson Hermanos

Compañia Trasatlántica Española

ANTES A. LOPEZ Y Ca.

Servicio del mes de JUNIO

El hermoso y rápido vapor

Infanta Isabel de Borbón

saldrá el 9 para

Montevideo y Buenos Aires

El magnífico vapor

Reina Victoria Eugenia

saldrá el 14 para

Cádiz y Barcelona

El hermoso vapor

LEON XIII

saldrá el 1 para

Lisboa, Vigo, Coruña, Gijón, Santander y Bilbao.

El magnífico vapor

Montevideo

saldrá el 18 para

Santa Cruz de la Palma, Puerto Ríco, Habana, Colón, Puerto Limon, Puerto Cabello, Sabanilla, Curazao, y la Guayra y para Veracruz con trasbordo en la Habana.

El hermoso vapor

M. L. Villaverde

saldrá el 10 para

Santa Cruz de la Palma y Fernando Poo

El vapor

Montserrat

saldrá el 30 para

Cádiz y Barcelona

El vapor español

Ciudad de Cádiz

saldrá el 12 para

Las Palmas, Cádiz, Alicante, Valencia y Barcelona.

Viuda é hijos de Juan La-Roche.

Las notas de carga deben presentarse en la Agencia el dia antes de la salida de los vapores á las 12 de la mañana, no admitiéndose ningún conocimiento de carga después de esa fecha y hora.

African Steamship Co.

AND

British and African Steam Navigation

El magnífico vapor inglés

Boma

de 4.000 toneladas, saldrá de Santa Cruz el dia 5 de Junio con destino á

Hamburgo

y con hueco disponible para 6000 huacales sobre cubierta.

El vapor correo-inglés

BENUE

de 3500 toneladas, amanocerá en Santa Cruz el 5 de Junio con destino á

Liverpool

con hueco disponible para frutos.

El magnífico vapor inglés

DAKAR

de 6.000 toneladas, saldrá de Santa Cruz el dia 6 de Junio con destino a

Liverpool via Plymouth

con hueco disponible para 23 pasajeros de primera clase y 20 de segunda.

AGENTES,
Elder Dempster (Teneriffe) Limited.
ALFONLO XIII, 84.

Sociedad Navegación é Industria

DE BARCELONA

Servicio de Correos entre Cádiz y Canarias que efectúan los vapores «Atlante», «Reina Victoria», «Delfin» y «Hespérides», con cómodas y lujosas cámaras, rápida marcha, luz eléctrica y excelente trato.

SEIS viajes cada mes, saliendo de Santa Cruz de Tenerife los dias 1, 2, 8, 10, 17, 23 y 28, á las diez de la mañana.

PARA CADIZ (VIA LAS PALMAS)
vapor «Hespérides»: capitán López, los días 1, y 17.

PARA CADIZ Y SEVILLA
vapor «Reina Victoria»: capitán Maestre, los dias 8 y 23.

PARA CADIZ
vapor «Atlante»: capitán Bachs, los días 13 y 28.

PARA LAS PALMAS
los días 3, 9, 17, 19, 24, á las diez de la noche y el día 1, á las diez de la mañana.

PARA SANTA CRUZ DE LA PALMA
el vapor «Hespérides» el día 15 á las 9 de la noche.

AGENTE.—J. A. BRAGE.
Cruz Verde 42.

Yeoward Bro . Line

Santa Cruz de Tenerife

vapores que se esperan durante el mes de Junio

Día 6 vapor *Ardeola* p. Liverpool
» 13 » *Aguila* » »
» 20 » *Andorinha* »
» 27 » *Avocet* » »

AGENTES: YEOWARD BROS.

Geo Thompson Co. Ltd.

El vapor inglés

Norseman

de 10750 toneladas de registro, se espera en este Puerto el 4 de Junio con destino á

Plymouth y Londres

y con hueco para 300 toneladas de frutos bajo cubierta y 300 sobre cubierta.

Agentes: HAMILTON & CO.

Argentine Cargo Line

El vapor-correo inglés

La Negra

de 10.000 toneladas, llegará á este Puerto el 9 Junio con destino á

Liverpool

con hueco disponible para frutos.

AGENTES:
The Teneriffe Coaling Co. Limited.
ALFONSO XIII, 84.

La Veloce

SOCIETA DI NAVIGAZIONE A VAPORE

El magnífico vapor correo italiano

SIENA

de 6000 toneladas, saldrá de Santa Cruz el dia 31 de Mayo con destino á

Barcelona, Marsella y Genová

con hueco disponible para 4 pasajeros de segunda.

AGENTES:
C. DIAZ BOTAS, casa
Tenerife Coaling Co. Limited.
ALFONSO XIII, 84.

NOTA.—No admite frutos bajo ni sobre cubierta.

AUXILIAR DE CONTABILIDAD

Desea colocación en Oficinas de Compañía de Seguros, Banco, Almacén, Comercio etc.

Referencias inmejorables por todos conceptos.

Módicas pretensiones de sueldo.

Darán razón en esta Imprenta.

Jacob Ahlers

LISTA DE VAPORES QUE SE ESPERAN

Las fechas son aproximadas

DIA		VAPOR		DESTINO
19	Mayo	Lothar Bohlen	3200	Las Palmas, Dakar y Costa de Africa.
20	»	Kigoma	8000	Lobito Bay, Africa Aleman, Capetwn y Costa Oriental de Africa.
22	»	Arpad	2500	Las Palmas, Mazagán, Casablanca, Larache, Tánger, Gibraltar, Málaga, Orán, Alger, Tunis, Palermo, Milta, Catania, Trieste etc. Fiume.
23	»	Lucie Woermann	5500	Màdeira, Southampton, Boulogne y Hamburgo.
28	»	Bürgermeister	6500	Lissabon, Amberes y Hamburgo.
1	Junio	Alexandra Woermann	4800	Las Palmas y Costa de Africa.
1	»	Professor Woermann	6000	Conakry, Freetown y Costa de Africa.
3	»	Ferencz Ferdinand	4500	Las Palmas, Mazagán, Casablanca, Larache, Tánger, Gibraltar, Málaga, Orán, Alger, Tunis, Palermo, Milta, Catania, Trieste y Fiume.
6	»	Ingo	6000	Las Palmas, Dakar y Costa de Africa
7	»	Henny Woermann	6000	Madeira, Southampton, Boulogne y Hamburgo.

* Estos vapores tocan solamente en caso que haya bastante carga.

Oldenburg-Portugiesische Dampfschiffs-Rhedere

Servicio semanal de Tenerife á Hamburgo

	Salidas de Puerto Cruz	Salidas de Santa Cruz
Teluan		15 de Mayo
Teneriffa	21 de Mayo	22 de Mayo
Mogador	28 de »	29 de »

Vapores correos españoles

DE

PINILLOS IZQUIERDO y C.

Salidas fijas cada quince días para la Isla de Cuba

El magnífico vapor correo de 8.000 toneladas

CATALINA

llegará fijamente á este puerto el 1 de Junio con destino á

Habana y Santiago de Cuba

Admitiendo pasajeros y cárga.

El magnífico vapor correo español de 5.000 toneladas

Miguel M. Pinillos

llegará á este puerto procedente de la Habana, del 3 al 4 de Junio y probablemente admitirá pasaje y carga para

Cádiz y Barcelona

El acreditado vapor correo espanol de 7.000 toneladas

CONDE WIFREDO

llegará a este puerto el 9 de Junio y saldrá directamente para la

Habana

para donde admite pasajeros y cargá.

Por el puerto de Las Palmas, pasará el día 15 de Junio el magnífico vapor correo espanol de 9.000 toneladas.

Valbanera

admitiendo pasaje para

Santos, Montevideo y Buenos Aires

PRECIOS ALTAMENTE ECONOMICOS. SERVICIO INMEJORABLE

Agente: Antonio Cabrera de las Casas, Candelaria 23, (cerca del muelle principal.

NOTA.—Debido á la fijeza en las escalas de los buques de esta Compañía, las notas de carga deberán estar presentadas en esta Agencia, á mas tardar, á las 10 de la mañana del dia antes del señalado para la salida de los mismos, no siendo posible la admisión de ningún conocimiento de carga después del día y hora expresados

Si desea hacer propaganda diríjase siempre á

A. REYES MORENO

Agente de Publicidad

en

PERIODICOS DE PROVINCIAS

Abada, 5, primero

MADRID

Presupuestos y Tarifas gratis

FOTOGRAFIA ALEMANA

SAN FRANCISCO, 34

En esta época se retrata todos los días de 9 á 12 y de 1 á 4.

Retratos verdaderamente artísticos y modernos se hacen solamente en esta acreditada Fotografía.

Ampliaciones de todos tamaños.—Precios módicos.

cho que aquella niña no tenía madre; tanto cuidado ponía la pobre Elena en quedar relegada al segundo término, tanta su astucia en la importante conquista del corazón de aquel hombre por una criatura. Ella, tan recta y tan franca, empezó á mentir, fingiéndose ofendida y á veces celosa de las preferencias de la niña, y al mismo tiempo se mostraba severa con el objeto de que Lila fuese á quejarse á su padre y de que éste sintiera la necesidad de defenderla, amarla y protegerla.

Semejante táctica tuvo un éxito completo; no ha habido cortesano que pareciera más orgulloso de las favores de su soberana, ni más solícito en ejecutar sus voluntades. Wálter Raleigh echó un día su capa á los pies de Isabel; pero Elena Duvernoy echaba todos los días á los pies de su reinecita su corazón entero.

VIII

El aviso *Alcyon* acababa de fondear en la rada de Brest. La gente se agolpaba en el muelle, produciendo una barahúnda, un tumulto, en el que resonaban gritos de alegría y de impaciencia; las mujeres agitaban sus pañuelos, los hombres sus sombreros; algunos se callaban, embargados de emoción ó de angustia; allí había familias enteras; ancianos padres de cabeza blanca y niños en los brazos de sus madres. Aquella muchedumbre se impacientaba, llevaba á mal la lentitud del desembarque; por fin todo fueron exclamaciones, abrazos y arranques de contento y de cariño.

Nadie se fijaba en un grupo de jóvenes oficiales de marina que pasaban silenciosos, dominados por la emoción del primer regreso á la patria.

Cerca, muy cerca, quizás en el extremo opuesto de

Francia, pero es tan pequeña la Francia cuando se acaba de dar la vuelta al mundo, cerca, decimos, les aguardaba una madre, una hermana ó una novia.

Encamináronse al correo; algunos salieron con las manos llenas de cartas, y estos eran los más afortunados; otros expidieron alegres telegramas, y en seguida fueron á cenar juntos, y como había baile en la capitanía general y encontraron su respectiva invitación la aceptaron. ¡Hacía tanto tiempo que no habían bailado en Francia! ¡Y sentían su corazón inundado de tanta dicha y tanto júbilo!

Felipe no era de los que salieron del correo con las manos llenas de cartas: no había para él ninguna. »¿Por qué me he de alarmar? Elena no tendrá quizás noticia de mi llegada. Es una cosa muy sencilla. ¡Se extravían tantas cartas antes de llegar á nuestra manos!..»

Telegrafió y aguardó la respuesta con una angustia que no podía dominar. Por esto rechazó las buenas instancias de su compañero Merville y se negó á ir con él al baile. No tenía el ánimo ganoso de diversiones.

Pero Merville insistió.

—¡Válgame Dios, Aubián! Eres peor que una sensitiva: tompoco yo he tenido carta, pero esta es razón de más para distraernos, y he de llevarte de grado ó por fuerza ¿lo oyes?

Felipe cedió, como cedía siempre, que el asunto no valía la pena de una discusión. Bien mirado, era verdad que convenía procurar distraerse, y también que aquel joven era una sensitiva. «Santiago de Sommeres, pensaba, diría que soy una señorita, y echaría en cara á mi hermana que me había criado mal.»

. . . . . .

Los jóvenes oficiales bailaron hasta la madrugada, embriagados con aquellas luces, aquellas flores, aquellas elegancias; después de cenar, se reunieron junto á un balcón y se pusieron á conversar alegremente.

(c) Ministerio de Cultura 2007