

La Tierra

REVISTA QUINCENAL

Organo de la Federación de Sindicatos Católico-Agrarios de Córdoba

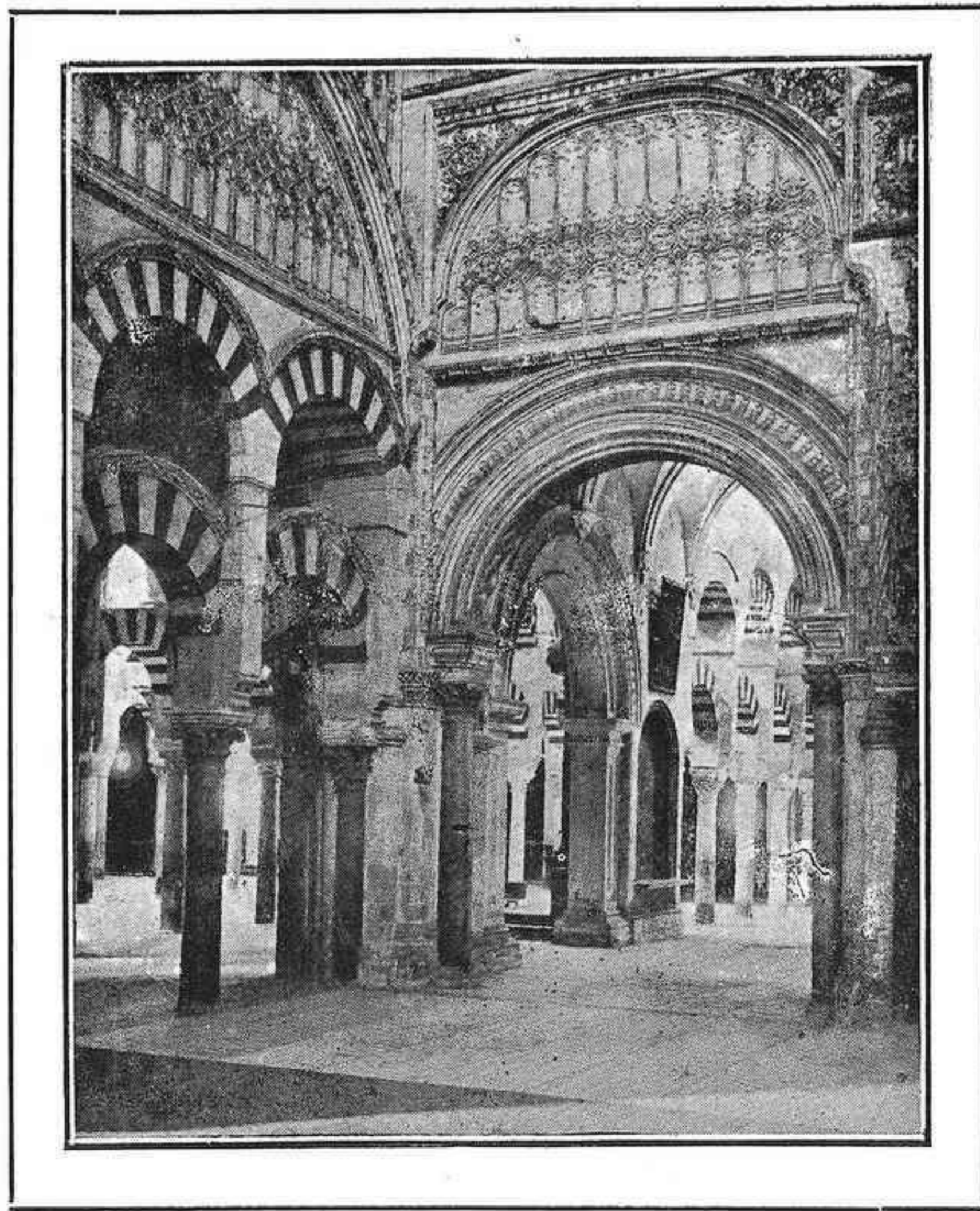

CÓRDOBA: La Catedral.

30 Abril 1928

Año VIII. — Núm. 155

Federación de Sindicatos Católico-Agrarios

COMPRAS Y VENTAS - - EN COMÚN - -

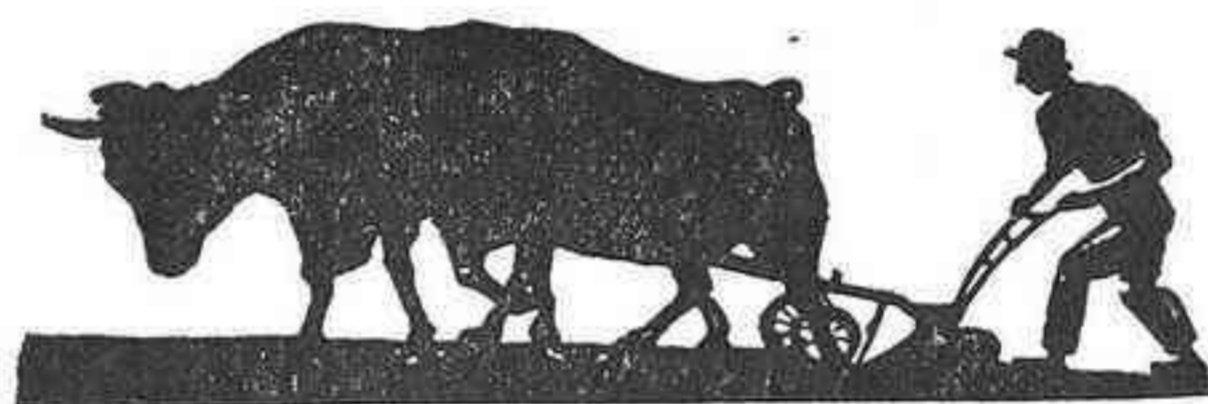

Suministro de Abonos,
Maquinaria Agrícola
- y artículos -
complementarios
para la Agricultura

Nuestro sistema de «Compras en Común», rigurosamente aplicado a todos los suministros, permite que todos los socios de nuestros Sindicatos Agrícolas puedan comprar artículos con igual baratura que si fueran clientes en gran escala.

San Pablo, 34
CORDOBA

EL EMPLEO DEL NITRATO DE CHILE

ES SIEMPRE ALTAMENTE REMUNERADOR

He aquí las cantidades que deben emplearse y los excedentes de cosecha con ellas obtenidos

Cantidad que debe emplearse en kls.	POR HECTÁREA	Excedente de cosecha en kilogramos
150	Cereales (secano) .	450 (de grano)
250	Cereales (regadio) .	875 »
150	Maíz (secano) .	425 »
250	Maíz (regadio) .	600 »
300	Remolacha azucarera .	9.060
250	Patata.	5.000
200	Alfalfa	6.000 (seca)
200	Praderas	5.000 (de hierba)
200	Vid.	2.100 (de uva)
200	Olivo	650 (aceituna)
250	Cebollas.	5.500 (de bulbos)

En el **Arroz** se deben aplicar 70 kilos por hanegada, la mitad al preparar el terreno y la otra mitad en el *cixugó*.

Para toda clase de árboles frutales, en la misma forma y proporciones que en el Naranja, y para todas las hortalizas de 400 a 500 kilos por hectárea.

En **Cereales** debe aplicarse de Febrero a Abril al arrejaque. En Maíz, Remolacha y Patatas, al darles la primera escarda. En la Alfalfa, después del primer corte en praderas, en Febrero. En la Vid, en Febrero o Marzo, alrededor de la cepa, y en olivos en la misma época.

En el **Naranja** deben emplearse 3 kilos por árbol, aplicando la mitad en Marzo y la otra mitad en Agosto o Septiembre.

British Sulphate of Ammonia
Federation Limited

SULFATO DE AMONIACO
EL MEJOR FERTILIZANTE...
NITROGENADO PARA LA TIERRA

AGENCIA PARA PROPAGANDA:
José Bernia García
Comedias, 22
Valencia



**¿DONDE SE
EMPLEA LA
POTASA?**

**EN LAS ZONAS DE
CULTIVO ADELANTADO
E INTENSIVO**

**PARA INFORMES Y FOLLETOS,
POTASAS REUNIDAS S. A.
CAMPOAMOR, 20 MADRID APARTADO, 4.073**

Los Sindicatos Agrícolas se dirigirán
a la Federación, San Pablo, 34, Córdoba

La Tierra

REVISTA QUINCENAL

ÓRGANO DE LA FEDERACIÓN DE SINDICATOS CATÓLICO-AGRARIOS DE CÓRDOBA

SUSCRIPCIÓN (por año natural) 3 pesetas Número suelto, 15 céntimos	AÑO VIII. NÚM. 155 CON CENSURA ECLESIASTICA 30 Abril 1928	Redacción y Administración SAN PABLO, 34 Casa Social Católica
--	---	---

CRISIS DE HOMBRES

Se ha dicho muchas veces y se repite de continuo que actualmente estamos padeciendo una crisis de hombres. Quizá por ser la afirmación tan general, no sea rigurosamente exacta en todos los sectores de la vida humana. Pero indudablemente es cierta en el campo social.

A primera vista parece paradójico que las obras sociales estén tan necesitadas de hombres, cuando por su misma naturaleza su actuación ha de ser colectiva, de todos sus miembros, y no individual, de los que las dirijan. Pero ese interés y esa aportación de todos es un bello ideal que rara vez se consigue. Y cuando se consigue es siempre la obra de una minoría selecta, que ha sabido irradiar sus preocupaciones y sus deseos a toda la masa.

En las organizaciones sociales, como en todos los cuerpos morales, hay la misma composición que en las cosas físicas. Una masa, siempre informe, maleable, capaz de recibir el influjo de los movimientos más opuestos, y una dirección, una autoridad, que le dé cohesión, vida y esfuerzo.

La masa, el montón anónimo de los socios, en todas partes es igual. Hombres, con todas las flaquezas y todas las posibilidades de los hombres. Los mismos que en una sociedad determinada no hacen nada, son los que luchan llenos de entusiasmos en otra.

¿Por qué aquí triunfan y allí fracasan? ¿Por qué en la una se inhiben y en la otra cooperan animosamente? De ordinario, ello es consecuencia de la dirección que tengan. Siendo los fines los mismos y contando con los mismos medios, unas veces llega a crearse un espíritu que todo lo hace fácil, mientras que en otras ocasiones no llegan a dar ni un solo paso, embarazados por toda clase de dificultades.

Es sencillamente la repercusión de los elementos directivos en la masa. Ellos son los que tienen que plasmar en una organización a los individuos aislados, entrelazándolos con el vínculo de una idea o un sentimiento o un interés.

Y no todos logran conseguirlo. Se requieren para ello condiciones de entendimiento y de voluntad que no todos

poseen. Hace falta una preparación, que no es difícil de adquirir, y además un conjunto de cualidades que pudieran todas designarse con el nombre de vocación social.

De ellas, dos son las más importantes. En primer lugar, esa facilidad de hacer propios los sentimientos ajenos, que en la moral católica se llama misericordia. Una cordial acogida a las necesidades del prójimo, que llegan a sentirse con la misma punzante obsesión que se presta a los dolores propios.

Quien permanezca frío e indiferente a los intereses de sus compañeros, nunca llegará a servirlos con fruto. Es preciso que se los asimile con tanta fuerza que sean como el núcleo central de su propia vida. Algo que está siempre en sitio preferente, estimulando y sosteniendo toda la actividad.

Hay quien pasa ante la miseria ajena y no le concede ni una mirada. Está absorbido por las cosas propias; en su órbita encierra a su espíritu, como en una cárcel, y de allí no le permite salir. Otros se acercan al caído, pero no para auxiliarle, sino para echarle en cara su triste situación, como un castigo de su propia conducta. Son los fariseos de todas las épocas, dispuestos siempre a abrumar a los demás con una carga insoportable, pero incapaces de ayudarle en lo más mínimo. Como tampoco ayudan los que friamente corteses tienen para la desgracia ajena una palabra de condolencia y nada más. Todos esos son hombres egoístas, inútiles para dirigir un movimiento de reivindicación, de ascensión moral o material de los que están abajo.

Por fuerza hay que prescindir de ellos

y esperar pacientemente que surja el hombre. Un hombre que como Cristo en el desierto, pronuncia más con el corazón que con los labios la frase redentora: «Me da lástima de la turba».

La desgracia se entra entonces en su corazón y lo oprime con ansias de sacrificio, de trabajo en favor de aquellos necesitados. Ve con nueva luz su propia vida. Sabe que tiene que emplearla íntegramente en aliviar la necesidad de aquellos desgraciados y se entrega a la empresa, con el fervor de un neófito, con el ardor de un iluminado.

El movimiento inicial está ya dado. La organización social tiene ya su motor, su espíritu, su alma. El hombre ha surgido. A su alrededor, él sabrá agrupar los elementos necesarios para que su obra sea viable y eficaz.

Triunfará irremisiblemente si cuenta con la otra cualidad, a que antes aludíamos: el temple de alma, la entereza de carácter necesaria para proseguir sin desmayos ni vacilaciones, al frente de una obra ardua e ingrata.

Hay quien en un momento siente con mayor frenesí que nadie las ansias de ayudar a los demás; pero sus deseos son como una gran llamarada, que por lo mismo que es muy intensa, no dura mucho. Su intervención será necesaria en circunstancias determinadas para dar un mayor impulso, para vencer una dificultad grande, para imponer un criterio...

Estos son los buenos propagandistas, pero no los buenos directores. En el hogar no se quiere una gran hoguera, sino un fuego constante, que dé en todo tiempo luz y calor. Lo mismo se pide en las obras sociales; los impulsivos, los

de los grandes entusiasmos sin consistencia, han de plegarse a la dirección de los reflexivos, de los prudentes, de los tenaces

Los fines que persiguen las obras sociales no se consiguen ni en días, ni en años. Es una labor que después de haber consumido toda la vida de una generación, aún se ofrecerá a la siguiente casi sin desbrozar. Hace miles de años que se viene luchando contra la esclavitud y todavía dice León XIII que muchos obreros, sufren un yugo que en nada difiere del de esclavos.

Pero aunque la meta esté lejana, hacia ella hay que caminar siempre. Despacio o a prisa, según lo consientan las circunstancias, pero adelantando siempre. Esto es lo que hacen los hombres tenaces, los que obtienen algo cada día y esperan sin impacencias el día siguiente que les traerá más. Los que tienen un especial instinto para acomodarse al momento presente, tan lejos del sueño utópico como del sueño de la apatía.

Con hombres así ¿no vivirían prósperas las obras sociales? El número, la masa respondería indudablemente. Lo que hace falta son almas grandes que, como Jesús, hagan lema de su vida de estas hermosas palabras: «Me dá compasión de la turba».

«Conciencia en el acto de vender»

38

Zafra Polo

MARIA CRISTINA, 19 — CORDOBA

Tejidos de calidad recomendada

La Asamblea de la Confederación

Durante los días 17 y 18 del actual se ha celebrado en Madrid, la Asamblea anual de nuestra Confederación.

Presidió la sesiones el señor Aristizabal. En la Memoria reglamentaria se dió cuenta de la fecunda labor durante el año, su actividad, no sólo en el orden nacional, sino en el internacional por su asistencia a varios Congresos extranjeros, su inscripción en la Asociación Internacional de Sindicatos Agrícolas, en la que se le ha concedido la primera vicepresidencia, y la visita de personalidades extranjeras a su domicilio para estudiar su organización.

Se expuso por la mayoría de los asambleístas la conveniencia de acercarse al Gobierno para hacerle patente la pujanza y extensión de la Obra, a fin de que se cuente con ella, en proporción a su importancia, para los planes de acción social agraria y organización corporativa de la agricultura que tiene en estudio, y se discutieron los dictámenes de las Comisiones de presupuestos y cuentas y de seguros.

En el segundo día se trataron ampliamente temas de organización interna de la Obra, acordándose la conveniencia de robustecer su Consejo directivo y Comisión permanente, para que su actuación en la corte pudiera ser asidua y de todo instante y estuviera siempre a la mira de todo lo que desde el Gobierno y desde fuera de él se actúa y se pudiera actuar en defensa de los intereses agrarios y de los confederales en particular.

Se aprobó también el dictamen de la Comisión de Vigilancia acerca de la

marcha económica de la Obra, que se consideró rectamente encauzada.

En la sesión de la tarde se procedió a la elección de la parte que tocaba renovar del Consejo directivo, y por aclamación fué reelegido para el cargo de presidente el señor Aristizábal, y por gran número de votos fueron elegidos para vicepresidentes los señores don José María Azara, presidente del Sindicato Central de Aragón, y don Crescencio Morate, presidente de la Federación de León. Para vicetesorero fué elegido por aclamación don Antonio Maseda.

Acordóse, a propuesta del señor Maseda, el estudio y redacción de un programa social agrario, y se discutió el tema de la «Organización corporativa agraria», teniendo en cuenta las orientaciones que el ministro de Trabajo ha expuesto en varias conferencias y reuniones públicas, y el criterio de la obra confederal.

Se acordó enviar respetuosos telegramas de saludo y de inquebrantable adhesión a Su Majestad el Rey, al eminentísimo Cardenal Primado y al Nuncio de Su Santidad.

Por último, la Asamblea acordó unánimemente rogar al presidente del Consejo que aplaze todo acuerdo de organización corporativa agraria hasta que las entidades de la obra confederal le signifiquen su criterio acerca del particular.

Una comisión designada al efecto visitó en su domicilio al señor Aristizábal para hacerle entrega del bastón de mando que las entidades que componen la Confederación le regalan como prueba de afecto y homenaje por su nombramiento para la Alcaldía de Madrid.

*
* *

Por las especiales circunstancias de actualidad de la Agricultura española, la pasada Asamblea, más que *ordinaria*, se puede decir que ha tenido caracteres de *extraordinaria*, como afirmaba un importante diario de Madrid comentándola.

«La acción social—dice «El debate», que es al que nos referimos—, que el Estado quiere comenzar a ejercer en los campos, no puede ser indiferente a la más importante organización social agraria española, la cual, por desgracia, no ha sido y, si no realiza un esfuerzo, no será tenida en cuenta como merece.

A nuestro entender, la Asamblea de la Confederación Nacional Católico-Agraria tendrá fecundísimas consecuencias si las potentes Federaciones provinciales que hoy se reúnen aciertan a dar vida a una eficaz y positiva organización central que las congregue, las unifique, dicte normas y trace caminos de acertada actuación colectiva. En una palabra, que haga de la «Confederación», como tal, una personalidad viva, destacada y directora, en lugar de un conglomerado de Federaciones.

La labor que brindamos a los asambleístas católico-agrarios es «urgente» y «necesaria». Y nosotros cumplimos nuestro deber con decirles lealmente lo que, en verdad, nos parece».

Así es, y, sobre todo, así será, decimos nosotros, que reconocemos y estamos convencidos del importante influjo que nuestra Asociación pueda ejercer en el resurgir y en la próspera marcha de la Agricultura española, fuente de sostenimiento fundamental de nuestra nación, y elemento hoy aún perturbado en lo que debiera ser su normal y armónico funcionamiento.

EL PROBLEMA DE LA TIERRA

por Don Severino Aznar.

Como este año no sólo la realidad, sino el mismo jefe del Gobierno han dado actualidad al problema agrario, sobre él voy a concentrar mis primeras reflexiones. Mi aspiración no es discutir estérilmente, sino colaborar con lealtad a los buenos propósitos de los que intenten estudiar y resolver ese problema tan candente como grave. Una fórmula atropellada o equivocada no lo resolvería, lo agravaría más.

El eje central de la solución de ese problema lo ven ya todos en la difusión de la pequeña propiedad rural. Es una de las ideas madres de la Encíclica «*Rerum Novarum*» y ha hecho tal camino que la aceptan ya hasta los socialistas. En un alto organismo de política social la ha defendido recientemente un socialista conspicuo.

Pero repartir tierras supone que las haya. En España, pueblo multicientenario, ya no hay selvas inexploradas ni bienes mostrencos abundosos. Para repartir tierras no es buen camino el intentar descubrirlas sino el cambiar de manos las descubiertas y acotadas hace siglos. Es un problema de mejor distribución. Y ¿cuáles son las que deben ser mejor distribuidas? ¿Dónde están las que deben servir para formar la nueva democracia rural, el nuevo ejército pacifista de pequeños propietarios?

Ya sabéis a donde se apunta. Se apunta a las propiedades incultas o mal cultivadas. ¿No las cultivan? ¿Las cultivan mal? ¿Eso es con perjuicio de tercero? y ese tercero es España entera. No lo

pueden hacer. Hay que explotar bien el fondo de España porque ahí está la principal riqueza nacional. Y si el Estado consiente que no se cultive o se cultive mal, adquiere responsabilidad en la pobreza y en el malestar de España.

La densidad de nuestra población rural a pesar de no ser mayor su mortalidad y ser su natalidad mayor, es lastimosa. Si no se intensifica, es casi imposible que España sea gran nación. Para que esa densidad aumente es preciso colonizar el campo, repoblarlo, y para repoblarlo el gran recurso es la intensificación de los cultivos. El no cultivarlo o el cultivarlo mal no eleva la densidad, la rebaja; no repuebla, despuebla; no contribuye a hacer a España grande; después de contribuir a empobrecerla la empequeñece. Y he ahí otro motivo para que el Estado intervenga y no tolere ese abuso tan contrario al interés de España.

Ya se ve por estas consideraciones que yo no me opongo a que el Estado ponga mano en eso; le ayudo, ayudándole a valorar, a justipreciar bien el alcance de ese recurso para resolver el problema agrario. Abordar esa reforma parcial, la de impedir el abandono o el mal cultivo de la tierra, es un gesto de valor cívico que merece ser estimulado. Hacerse excesivas ilusiones acerca de su eficacia y reducir a eso solo la reforma agraria puede ser un mal paso y hasta una agravación del mal.

El intensificar el cultivo por sí solo

no es siempre instrumento de repoblación rural. No basta producir más si no se distribuye mejor. La técnica agraria aumenta la producción pero si a la vez quiere aumentar la población (y de eso se trata), tiene que ir acompañada de la justicia y de la equidad.

Se buscan tierras para repartirlas después, para convertir en pequeños propietarios a los que hoy son pequeños colonos u obreros, o para convertir en colonos a los que son asalariados hoy. Y me parece que no es ahí donde está la buena mina. Las tierras que se expropien por incultas o mal cultivadas darán unas gotas para formar un lago; serán insuficientes para repoblar el campo y más aún para llevar a él la estabilidad y la paz.

Y la demostración de eso es lo que voy a intentar.

(de *El Correo de Andalucía*, de Sevilla)

«HORAS DE LUZ»

Las Autoridades de Toledo que, con edificación general, asistieron a las Conferencias que en la pasada Cuaresma dió a los hombres — cerca de tres mil — en la Catedral de Toledo, el Emmo. Señor Cardenal Segura, han tributado el más grato homenaje a tan celoso Prelado editando las CONFERENCIAS, tomadas taquigráficamente, y dedicando el producto íntegro de la venta a secundar las iniciativas del Eminentísimo Sr. Segura, recientemente expuestas, en favor de los emigrantes españoles.

Recomendamos la adquisición y propaganda de este libro, titulado «HORAS DE LUZ» y que se vende, a una peseta cada ejemplar, en la *Librería Escolar de A. González Carpio, Comercio, 49, Toledo.*

El Sindicato de Bollullos del Condado

Ante una gran obra de carácter social

El Sindicato Agrícola Católico de Bollullos del Condado, de Sevilla, tan conocido ya, y cuya obra, nunca por muy divulgada lo suficientemente ponderada, ya que cuenta entre sus socios más del 90 por 100 de sus vecinos, ha sido una de esas obras que han dado mejores frutos llevando a cabo una labor social muy difícil de igualar, sin más apoyo que sus propias fuerzas y los entusiasmos de sus socios y sus voluntades firmes y perseverantes.

El caso de Villagordo, ese pueblo hoy tan justamente célebre en el campo

social español, estaba en digna emulación con el de Bollullo; ambos Sindicatos comprendieron desde el primer momento donde estaba el eficaz remedio del mal y a él acudieron sin rodeos, dispuestos a atajarlo procurando a la vez que el remedio de un mal el mejoramiento material de sus asociados y llegar por medios justos a la redención del pobre labrador. Y aquellos primeros pasos de estos dos Sindicatos se dieron igualmente sólo por una voluntad decidida y con sólo el amparo de Dios que nunca faltó en estas obras.

Nitrato de Cal Basf

15,16 0,0 de Nitrógeno

28 0,0 de Cal

DE VENTA EN LAS PRINCIPALES CASAS DE ABONOS

Diamonfos I. G.

20,6 0,0 de Nitrógeno y

52,5 0,0 de Acido fosfórico
soluble al agua.

Urea Basf

46 0,0 de Nitrógeno

Clorhidrato de Amoniaco

23 0,0 Nitrógeno amoniacal

Nitrofosca I. G.

ABONO COMPLETO

16,5 0,0 de Nitrógeno,
16,5 0,0 de Acido fosfórico
(15,2 0,0 soluble al
agua y 1,3 0,0 solu-
ble al citrato y ácido
cítrico), y

20 0,0 de Potasa.

Para informes, muestras y detalles:

Unión Química y Lluch, S. A., Barcelona, Apartado 462

SEMILLA QUE NO GERMINA ES DINERO, TRABAJO, TIEMPO Y TERRENO PERDIDOS

Las semillas de Prados, Forrajes,
Hortalizas y Flores del

Real Establecimiento "SUTTON & SONS de Reading"

han sido cuidadosamente criadas, seleccionadas, limpiadas y repetidamente probadas bajo la Inspección Agronómica del Gobierno Inglés; estando, por tanto, en condiciones de poder garantizar su pureza analítica y alto poder germinativo

Agricultores, Hortelanos, Jardineros!

adquirid las semillas

SUTTON & SONS

y exigid su sello
de garantía

Representación exclusiva
para España:

"LA PÉRGOLA"

Exposición y venta de plantas, flores, semillas, bulbos, árboles y arbustos. Creación de parques, jardines y Rosaledas. Decoración de iglesias, salones, mesas, terrazas, patios, jardines, etc. Confección artística de cestas, ramos, coronas y centros de mesa

No dude que le interesarán nuestras semillas.

Solicite listín de precios.

Avenida de Pi y Margall, 9 Teléfono 16.450 Madrid





Sociedad Anónima
de
ABONOS MEDEM
MADRID

Alicante — Barcelona — Bilbao — Granada — Málaga — Tarragona — Valencia

Superfosfato de Cal. — Sales de Potasa Alemanas

Sulfato de Amoniac. — Nitrato de Sosa — Abonos compuestos

CIANAMIDA DE CALCIO 19/20 ojo ázoe

El mejor abono nitrogenado — El más económico. — Gran insecticida



Cianamida

19/20% DE NITROGENO Y 60% DE CAL

**EL ABONO QUE DESPUES DE DAR
EL NITRÓGENO MAS BARATO,
REGALA LA CAL Y COMBATE LAS
MALAS HIERBAS**

Solicítense detalles y ensayos, gratuitos, del Centro de Información Agrícola de la Cianamida, Fernanflor, 4, MADRID. — Apartado 180, o de la Federación de Sindicalos Católico Agrarios de Córdoba

Delegados técnicos en todas las Regiones Agrícolas

Aquellas dos grandes parcelaciones se llevaron a cabo, y hoy se pueden apreciar sus halagüeños resultados, mucho más lisonjeros de cuantas suposiciones pudieron hacerse.

Tratábase en la parcelación efectuada el año 1920 en Bollullos de una dehesa de quinientas cuarenta hectáreas de cabida de escasísimo provecho para su dueño. Entonces sólo vivían de ella en este pueblo las tres o cuatro familias del guarda y ganaderos.

Esta misma finca hoy parcelada entre ochocientos diecisiete socios del Sindicato en parcelas de una fanega de tierra da a sus propietarios cuando menos el trigo para la mayor parte del año. Es un pueblo entero el que come de sus productos varios meses. Y ya se puede hablar con plena experiencia, pues las tierras parceladas llevan siete años de producción y han sido siete años de buenos rendimientos. En este último han sido muchas las parcelas que, como dijimos, son de una fanega de tierra de 64 áreas, que han producido cuarenta fanegas de trigo y la cosecha actualmente presentada es inmejorable.

Hay que reconocer a la vista de este resultado tan satisfactorio que el obrero andaluz, salvo lamentables excepciones, es un verdadero amante del campo, enamorado de su labor y que cuando se ve propietario aun cuando sea de una tan pequeña finca, es el mejor labrador conocido, que no regatea gastos ni sacrificios a aquella tierra «que es suya» y que lo que ha de producir es «para él». Noble deseo que debemos fomentar ya que el hombre tan orgulloso de sentirse propietario, difícilmente se le conquista para socialista.

Pero este fué un primer paso dado al igual por los dos Sindicatos que en este aspecto pueden servir de modelo en Andalucía. Ambos aspiraban a más, a continuar su labor, a llegar a una ideal transformación de la propiedad dentro de su término, por caminos de justicia, sin lesionar en nada intereses sagrados de los grandes propietarios que no hay necesidad de rozar.

Y así, el caso de Villagordo en su ya ultimada operación, publicada por toda la Prensa.

Bollullos, con su Sindicato cada vez más floreciente, no podía quedar atrás en la labor emprendida y hace tiempo aspiraba a continuarla con un nuevo y mayor proyecto.

Por fortuna, las circunstancias han cambiado favorablemente para estas obras.

El Sindicato Católico de Bollullos del Condado, con sus nuevos planes de parcelación, a base ya de la absoluta conformidad de los actuales propietarios en un precio estipulado de común acuerdo, ha acudido a la Dirección de la Acción Social Agraria, en demanda del apoyo del Estado a una obra que encaja por completo dentro de las normas de actuación de aquel organismo oficial.

Se trata ahora de parcelar la mejor finca de este término, con mil hectáreas de cabida, a medio kilómetro de la población, buenas tierras, en una palabra el ideal soñado por el pueblo de Bollullos, donde encontrarían trabajo y pan seguro muchos cientos de familias que todavía en la actualidad tienen que salir a buscarlo en las campiñas de Sevilla y Cádiz algunas épocas del año y

duplicaría a la vez la producción y riqueza del pueblo.

Concertada la operación por este Sindicato y propuesta a la Dirección general de Acción Social, el señor Benjumea ha acogido el proyecto con verdadero entusiasmo, y en trámites ya a operación se espera que muy pronto sea una realidad entusiasta que cimiente la vida de un pueblo noble y traba-

jador sobre bases firmes de bienestar y abundancia.

Villagordo y Bollullos, a los extremos opuestos de Andalucía, mostrarán a los demás pueblos el camino a seguir, de paz y de trabajo, y la Dirección de Acción Social y el Gobierno actual pueden estar satisfechos del beneficio que su labor reporta a la agricultura en general y al bienestar social de España.

LA XX SEMANA SOCIAL DE FRANCIA

TEMA: "La ley de la caridad en la vida social"

En la doctrina católica radica el fundamento y las líneas generales de una sociología esencialmente humana

Durante los días 23 a 29 del próximo julio se celebrará en París la vigésima sesión de las Semanas Sociales de Francia.

Estas Semanas Sociales constituyen una de las más interesantes iniciativas del Catolicismo social. Son anuales y ya se han celebrado diez y nueve. El pensamiento que las anima es el de demostrar que los principios de la doctrina católica contienen el fundamento, el espíritu director y las líneas esenciales de una sociología esencialmente humana, y en ellas se trata el hombre y se concibe a las Sociedades tal como deben ser para satisfacer a las exigencias de su naturaleza y del orden social bien comprendido.

Las principales conferencias de este año serán:

Día 23 de julio: El presidente de la Comisión General, M. Duthoit, pronunciará una conferencia en la sesión de apertura, que versará sobre «Sombras

y luz en la noción de caridad»; monseñor Besson, Obispo de Ginebra, «Revelación de la caridad en la Persona del Verbo encarnado»; M. Fliche, presidente del Consejo Central de las conferencias de San Vicente de Paúl, «La Sociedad de San Vicente de Paúl: su irradiación internacional y su adaptación a las formas más actuales de acción social. Por la noche, a las ocho y treinta, ceremonia de apertura en la Basílica metropolitana de París, en la que el Obispo de Dijon disertará sobre «La Caridad en la Iglesia».

Día 24: P. Guillet, profesor de Teología y provincial de los dominicos de Francia, «Caridad y Justicia»; M. Maurice Deslandres, «Las Sociedades de crédito inmobiliario y el problema de la habitación»; M. Paul Cuhe, profesor de la Facultad de Derecho de la Universidad de Grenoble, «Influencia de la Caridad en la evolución del Derecho».

Miércoles 25: P. Pierre Charles, pro-

fesor de la Facultad de Teología de la Universidad de Lovaina, «Las civilizaciones no cristianas y el amor del prójimo»; monseñor Julien, Obispo de Arras y miembro del Instituto Francés, «Cómo abrir las almas a la inteligencia de la ley de Caridad»; baronesa de Montenach «La Asociación Católica Internacional de las Obras de Protección a la Mujer».

Jueves 26: M. Guitton, agregado de la Universidad, «La Caridad en el servicio de la verdad»; M. Zamanski, presidente de la Confederación de las profesiones liberales, industriales y comerciales, «Limosna y asistencia social».

Viernes 27: M. Boissard, «El futuro régimen de los seguros sociales y la familia»; P. Achille Danset, «La Caridad en la vida económica»; señorita Raymonde Gain, del Servicio Internacional de ayuda a los emigrantes, «El Servicio Social: algunas aplicaciones características»; M. Flory, ex presidente de la Asociación Católica de la Juventud Francesa, «La Caridad y los conflictos de la vida cívica».

Sábado 28: P. Delos, profesor de la Universidad Católica de Lille, «La ley de la Caridad en las relaciones internacionales»; monseñor Beaupin, secretario general de las Amistades Francesas en el Extranjero, «La asistencia internacional y la Sociedad de Naciones»; M. Rucien Romier, «La Caridad en el ingenio francés».

El domingo 29 se celebrará en la Basílica del Sagrado Corazón, de Montmartre una solemne misa en acción de gracias.

Cada año la Semana Social está consagrada a uno de los problemas de más palpitante actualidad, no sólo nacional, sino también internacional. Tal problema es estudiado en sus hechos, en las doctrinas que en él influyen y en los conflictos que suscita. Se le estudia a la luz de los principios cristianos, para deducir de él las soluciones más prácticas.

El tema de las sesiones de este año, es sugestivo en extremo y altamente interesante. Publicamos los epígrafes de todas las conferencias, para que se vea bien el alcance de ellas, a la que asistirán, por lo que sabemos, algunos significados sociólogos cristianos españoles.

Rogamos a nuestros lectores que cuando se dirijan a las casas cuyos productos anunciamos, no dejen de mencionar LA TIERRA.

ZOTAL

El mejor desinfectante
Empleadlo siempre
contra las enfermedades
del ganado

Declarado de Utilidad Pública
Incluido en la Ley de Epizootias

Para informes, pueden dirigirse a esta Federación

De interés para los agricultores

EL ESTIERCOL ARTIFICIAL

En diarios y revistas de varias provincias españolas se han publicado artículos referentes a la fabricación del estiércol artificial, señalando al mismo tiempo el éxito obtenido, teniendo en cuenta el reducido coste de las materias que intervienen en la fabricación de dicho abono, que los análisis verificados dicen no desmejorar del obtenido por el procedimiento ordinario.

Los primeros ensayos se realizaron en la célebre Estación Experimental de Rothamsted (Inglaterra), procediéndose en la forma siguiente:

Extendióse paja en capas de 30 centímetros de espesor en una superficie de 9 metros cuadrados, sobre la que se esparció cal en polvo y se regó hasta la saturación. Pasados varios días, se observó una temperatura de 75 grados, lo que revela la intensa fermentación adquirida; y a los tres meses la paja estaba convertida en humus moreno, de aspecto semejante al del estiércol ordinario.

Varios meses después se procedió al análisis, dando el resultado siguiente: Materia orgánica 12,60 0,0; nitrógeno 0,37 0,0 y potasa 0,21 0,0.

Pronto cundió la noticia entre los agricultores de los alrededores de la célebre Estación ya mencionada. Su eco llegó hasta nosotros, excitándonos el deseo de conocer la verdad, y al efecto (entre otros), la Dirección de Agricultura de la provincia de Navarra, tomó nota del procedimiento empleado, para por sí llevarlo a la práctica en razón de la abundante paja que se desperdicia en ella.

Después de seis meses de fabricación, remitiendo muestras al laboratorio de la Escuela de Ingenieros Agrónomos de Madrid, obteniendo los resultados siguientes: Materia orgánica 16,81 0,0; ácido fosfórico 0,73 0,0; nitrógeno 1,20 0,0 y potasa 0,20 0,0

Del estiércol ordinario de ganado vacuno, existen varios análisis, de los cuales entresacamos el realizado por los señores Muntz y Girard.

Agua 54 0,0; nitrógeno 1,00; fósforo 0,54 y potasa 2,00 0,0

Comparando los resultados obtenidos por ambos procedimientos, puede observarse el resultado altamente satisfactorio del estiércol artificial.

La única diferencia que se halla entre el estiércol artificial y el ordinario, estriba en la cantidad de potasa que posee en más este segundo; pero ello no es un inconveniente grave, puesto que cualquier cultivo requiere más elementos fertilizantes que los poseídos por el estiércol ordinario.

¿Puede fabricarse en España el estiércol artificial?

En los caseríos existe un procedimiento antiquísimo, que es análogo al procedimiento empleado para el estiércol artificial, y consiste en extender frente al caserío o frente a la puerta de la cuadra lo que utilizan para cama del ganado; se convierte en estiércol y lo destinan (al igual que el ordinario) para abonar las tierras, sin que su fabricación les haya costado ni un céntimo. Pero es de suponer que con este procedimien-

to no se obtiene cualquiera cantidad de estiércol, por lo que expondré la forma de aumentarlo.

No siendo posible emplear la paja en algunas regiones por la escasez y el aprecio en que se tiene para la alimentación del ganado, utilizaremos la hierba del monte o el helecho.

Realícense las operaciones que para la paja se han señalado y el resultado será idéntico; pero debe tenerse en cuenta la época de su fabricación, y ésta ha de ser lo antes posible después de la recogida, a fin de que se verifique con mayor rapidez la fermentación de las materias reunidas.

Existe otro procedimiento que, a nuestro entender, da mejor estiércol, y cuyo análisis supera al estiércol artificial. Pero únicamente pueden utilizarlo los poseedores de estiércol ordinario. Se hace de la siguiente manera:

Por cada 100 kgs. de helechos o hierbas, extendidos en una superficie de 3 metros de cada lado, se mezclarán 50 kilos de estiércol ordinario, agregándoles 3 kilos de estercolizador, que se vende con el nombre de AZKORIA (1), agregándole unos 100 litros de agua, distribuidos con regadera. A continuación se pisará, repitiendo todas estas operaciones hasta que alcance la altura de 2,50 metros, y procediendo a dar vueltas de 15 en 15 días, y regando con unos cuantos cubos cada vez que se procede a esta operación de dar vuelta, y se obtendrá un estiércol que en nada envidiará al ordinario.

S. Zaldúa

(«El Labrador Vizcaino»).

(1) En esta Federación podemos contestar a cuantas consultas se nos hagan referentes a este nuevo producto «Azkoria».

Imprenta La Española, Librería 28 - Córdoba

AVENTADORA "CLOTET"

Patente núm. 82.654

Todo buen labrador que no prefiera la Aventadora «CLOTET» es porque no conoce sus ventajas prácticamente.

Pida Catálogo al constructor

RAMON GLOTET

Colonia Valls. — Roquerols — MANRESA
(Provincia de Barcelona)

O A LA FEDERACION CATÓLICO AGRARIA
SAN PABLO, 34 CORDOBA



FABRICACIÓN NACIONAL

HARINA DE PESCADO FRESCO 'HÉRCULES'

HARINA DE CARNE 'HÉRCULES'

Aumentan considerablemente la puesta de huevos y producción de carne
Garantía absoluta de pureza y esterilización

FOSFARINA (72 0/0 Fosfato de Cal de huesos)

Favorece el desarrollo del esqueleto en aves y ganados, obteniendo mayor
talla e impidiendo el raquitismo

CONCHILLA DE OSTRAS

 en granito y en polvo, para gallinas y demás aves de corral; contribuye a la formación de la cáscara del huevo y ayuda la digestión

PEDIR DETALLES Y PROSPECTOS A:

Anónima Barcelonesa de Colas y Abonos
Fábrica en Hospitalet del Llobregat. Despacho, Rambla Sta. Mónica 13, 1.º, Barcelona
y a Federación de Sindicatos Católico Agrarios; de Córdoba

SOMIER IDEAL

¿Queréis que vuestros hijos
crezcan sanos y fuertes?

**Adoptar en sus camitas
el "SOMIER IDEAL"**

La Medicina y la Higiene así lo aconsejan, porque, evitando las jorobas y desviaciones del sistema óseo, es a su vez de fácil limpieza y muy cómodo, predisponiendo a un funcionamiento normal de todo el organismo.

Pedir detalles:

Juan Maristany
Aragón, 259
BARCELONA

■ ■

Hay ejemplares de muestra y se dan especiales precios y condiciones, a los Sindicatos en esta Federación,

S. Pablo, 34 - Córdoba

La Previsión Española

Compañía de Seguros contra incendios

FUNDADA EN 1883

Domicilio social, Sevilla, Casa de su propiedad, calle Orfila, 7 y 9

Sucursal en Madrid, Marqués de Valdeiglesias, 13

45

VELAS-CERA BELLIDO - Marca -
registrada

4 **ANDUJAR**

Son las propias para la Santa Misa y culto Eucarístico. Elaboradas con solo *Cera purísima de abejas*, a prueba de análisis químico. Lo mejor que existe.

Clase única: FABRICANTE, HIJO DE FRANCISCO BELLIDO.

Escritura elegante, limpia y siempre lista, se consigue con la pluma **Mont Blanc** Estilográfica fuente, ideal para el hombre de negocios, que hallará V. en la

PAPELERIA DE MODA

DE

Luis Segura Velasco

y un gran selecto surtido en objetos de escritorio.

No deje V. de visitar esta casa ::: Alfonso XIII, 48.-CÓRDOBA

LA ESPAÑOLA

TALLERES DE IMPRENTA

Impresión esmerada de Obras, Folletos,
Circulares y toda clase de modelación
para Oficinas y el Comercio

LIBRERIA, 28

— **CORDOBA**

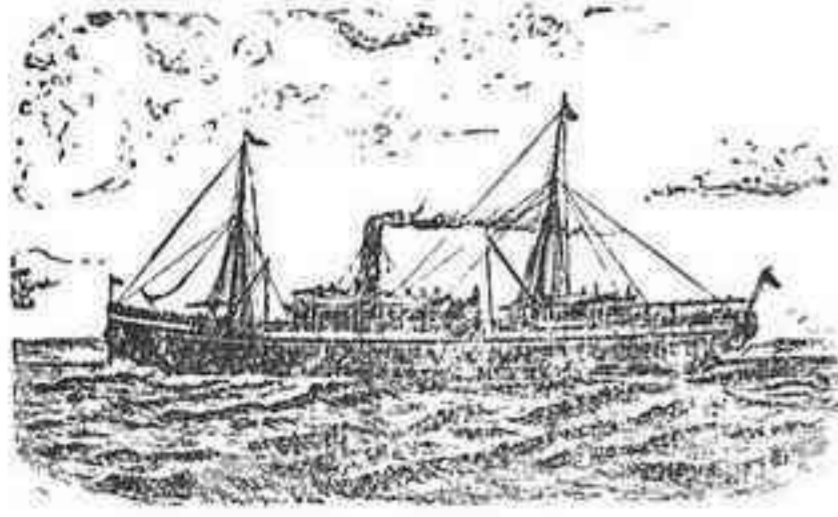

Compañía Trasatlántica

SERVICIOS DIRECTOS

LINEA A CUBA-MÉJICO

Servicio mensual saliendo de Bilbao el día 16, de Santander el 19, de Gijón el 20, de Coruña el 21 para Habana, Veracruz y Tampico. Salidas de Veracruz el 16 y de Habana el 20 de cada mes, para Coruña, Gijón y Santander.

LÍNEA A PUERTO RICO, CUBA, VENEZUELA-COLOMBIA Y PACÍFICO

Servicio mensual saliendo de Barcelona el día 10, de Valencia el 11, de Málaga el 13 y de Cádiz el 15, para Las Palmas, Santa Cruz de Tenerife, Santa Cruz de la Palma, Puerto Rico, Habana, La Guayra, Puerto Cabello, Curaçao, Sabanilla, Colón, y por el Canal de Panamá para Guayaquil, Callao, Mollendo, Arica, Iquique, Antofagasta y Valparaíso.

LINEA A FILIPINAS Y PUERTOS DE CHINA Y JAPÓN

Siete expediciones al año, saliendo los buques de Coruña para Vigo, Lisboa, Cádiz, Cartagena, Valencia, Barcelona, Port Said, Suez, Colombo, Singapore, Manila, Hong-Cong, Shanghai, Nagasaki, Kobo y Yokohama.

LINEA A LA ARGENTINA

Servicio mensual saliendo de Barcelona el día 4, de Málaga el 5 y de Cadiz el 7, para Santa Cruz de Tenerife, Montevideo y Buenos Aires.

Coincidiendo con la salida de dicho vapor, llega a Cádiz otro que sale de Bilbao y Santander el día último de cada mes, de Coruña el día 1, de Villagarcía el 2 y de Vigo el 3, con pasaje y carga para la Argentina.

LÍNEA A NEW-YORK, CUBA Y MÉJICO

Servicio mensual saliendo de Barcelona el día 25, de Valencia el 26, de Málaga el 28 y de Cádiz el 30, para New-York, Habana y Veracruz.

LÍNEA A FERNANDO PÓO

Servicio mensual saliendo de Barcelona el día 15 para Valencia, Alicante, Cádiz, Las Palmas, Santa Cruz de Tenerife, Santa Cruz de la Palma, demás escalas intermedias y Fernando Póo.

Este servicio tiene enlace en Cádiz con otro vapor de la Compañía que admite carga y pasaje de los puertos del Norte y Noroeste de España para todos los de escala de esta línea.

AVISOS IMPORTANTES

Rebajas a familias y en pasajes de ida y vuelta. — Precios convencionales por camarotes especiales. — Los vapores tienen instalada la telegrafía sin hilos y aparatos para señales submarinas, estando dotados de los más modernos adelantos, tanto para la seguridad de los viajeros como para su confort y agrado. — Todos los vapores tienen médico y Capellán.

Las comodidades y trato de que disfruta el pasaje de tercera, se mantienen a la altura tradicional de la Compañía.

Rebajas en los fletes de Exportación. — La Compañía hace rebajas de 30 por 100 en los fletes de determinados artículos, de acuerdo con las vigentes disposiciones para el Servicio de Comunicaciones Marítimas.

SERVICIOS COMBINADOS

Esta Compañía tiene establecida una red de servicios combinados para los principales puertos, servidos por líneas regulares, que le permite admitir pasajeros y carga para:

Liverpool y puertos del Mar Báltico y Mar del Norte. — Zanzíbar, Mozambique y Capetown — Puertos del Asia Menor, Golfo Pérsico, India, Sumatra Java y Cochinchina. — Australia y Nueva Zelandia. — Ilo Ilo, Cebú, Port Athur y Viadivostock — New Orleans, Savannah, Charleston, Georgetown, Baltimore, Filadelfia, Boston, Quebec, y Montreal. — Puertos de América Central y Norte América en el Pacífico, de Panamá a San Francisco de California. — Punta Arenas, Coronel y Valparaíso por el Estrecho de Magallanes.

SERVICIOS COMERCIALES

La Sección que para estos servicios tiene establecida la Compañía se encargará del transporte y exhibición en Ultramar de los Muestrarios que le sean entregados a dicho objeto y de la colocación de los artículos, cuya venta, como ensayo, desean hacer los exportadores.

Sres. Avicultores:
Sres. Ganaderos:

Proveedor
efectivo



de la
Real Casa

Para obtener de SUS GALLINAS una puesta abundante,
Para criar SUS CERDITOS con la mayor rapidez,
_____ usad a diario la acreditada _____

Harina de Pescado fresco 'Atlantic'

TOTALMENTE PURA Y DESENGRASADA

Riqueza garantizada: 80 a 85 por 100 Proteínas y Fosfatos

Saco de 10, 25, 50 y 75 kilos. Exigir el precinto de garantía

Las más altas referencias y 25 años de fama mundial, son la mejor protección
del público



— — PARA PRECIOS Y PEDIDOS — —
CASA TEIXIERS. — MASNOU (Barcelona)
ó Federación de Sindicatos Católico Agrarios. - Córdoba



Bodegas de Vinos Finos de Montilla y Moriles

DEL COSECHERO Y EXPORTADOR

José López de la Manzanara

Especialidades Moriles Finos { El Triunfo - Si, Si
El Gran Capitán

3

===== C Ó R D O B A =====

LA TIERRA

FRANQUEO CONCERTADO

De no encontrar al destinatario vuelva a su procedencia.