



EL DECANO

de Guadalajara

Director: Salvador Toquero ♦ 26 de Junio de 1991 ♦ III Epoca Nº: 3.896 ♦ Redacción y Admón: Luis de Lucena 2,2º ☎: 21 15 67 Fax: 22 89 11 ♦ 75 Pts.

Inauguración y Puesta en Servicio de un nuevo tramo de autovía entre Guadalajara y Trijueque

⇒ La inversión ha llegado a 4.473 millones de pesetas

El pasado día 19 fue inaugurado y posteriormente abierto a la circulación un tramo de la autovía de Aragón entre las poblaciones de Guadalajara y Trijueque. Con la realización de este tramo, la Nacional II queda convertida en autovía a su paso

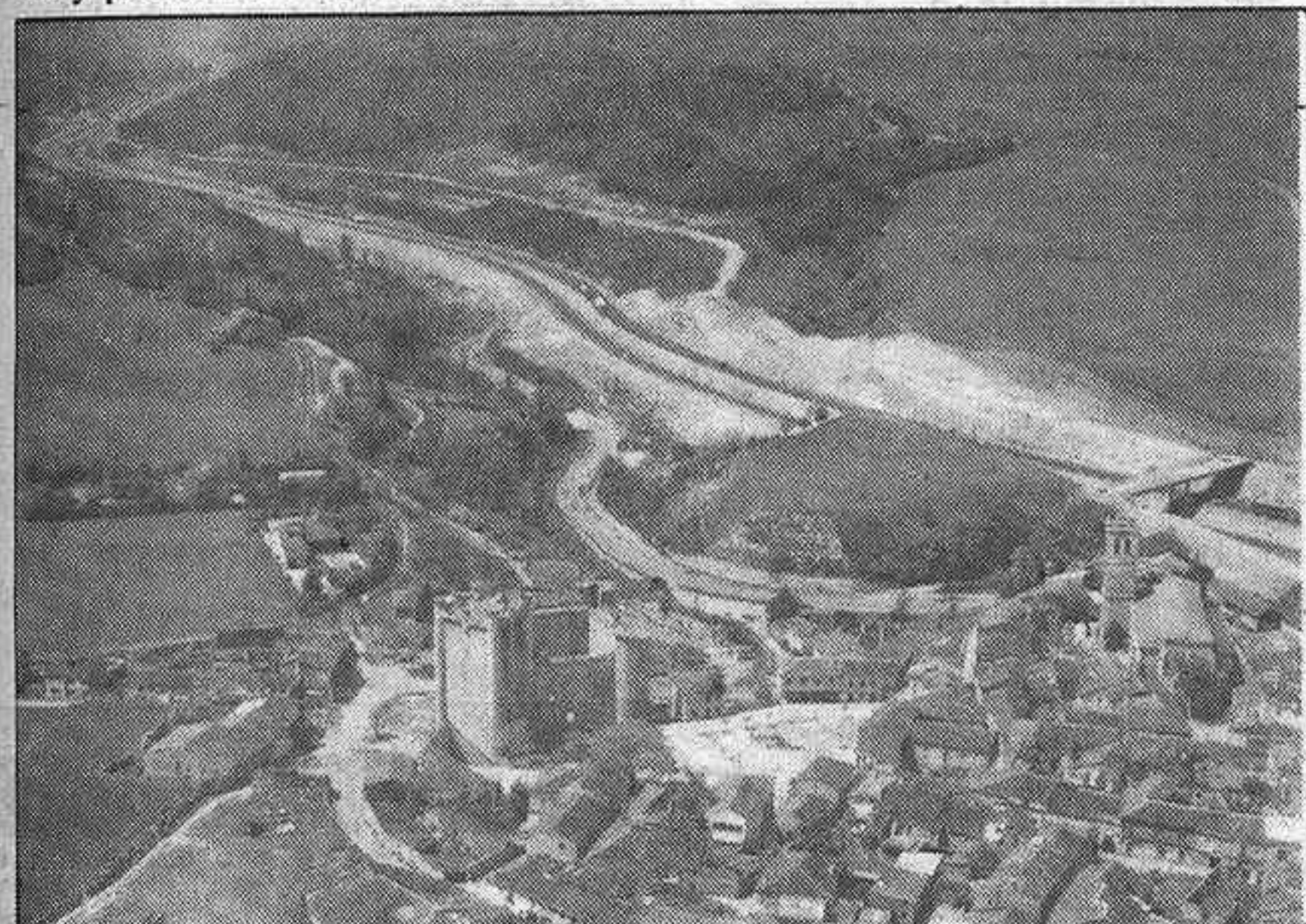

Las curvas de Torija, que tantos muertos se han cobrado, han sido condenadas tras la apertura de la autovía. por nuestra provincia, salvo en Torremocha donde las obras de la variante finalizarán a últimos

(Pasa a la última página)

Cada quince días, suplemento agrícola de ocho páginas

EL DECANO ha llegado a un acuerdo con el prestigioso periódico "LA HECTAREA", que edita Ediciones y Textos S.A., de Barcelona, dedicado íntegramente a información agrícola y ganadera, y con una sección de precios y mercados, constantemente actualizada, que ha de redundar en el sector de producción del Agro.

LA HECTAREA, insertándose en la propia estructura de EL DECANO, llegará a nuestros miles de lectores cada quince días.

Por cuanto tiene de especial referencia a nuestro entorno, la sección de EL CAMPO seguirá formando parte importante y habitual de nuestro periódico.

Irizar rompe su silencio en EL DECANO

"Estaría dispuesto a dimitir si con ello el PSOE recuperara la alcaldía"

⇒ Blanca Calvo sigue firme: anuncia que va a empezar con la auditoría y ofrece compartir la Comisión de Gobierno al PSOE y el PP

La alcaldesa, Blanca Calvo, ha ofrecido formalmente a los grupos políticos del Ayuntamiento que entren a formar parte de la Comisión de Gobierno. Por su parte, el PSOE confía en que la

dirección de IU haga cumplir los acuerdos a su organización en Guadalajara, y la alcaldía retorne a manos socialistas. En este sentido, Javier de Irizar ha manifestado a EL DECANO que él

no será ningún obstáculo, estando dispuesto a renunciar a ser el candidato a la alcaldía, si estos acuerdos llegaran a concretarse.

La alcaldesa Blanca Calvo (Pasa a la última página)

Con las manos en la masa

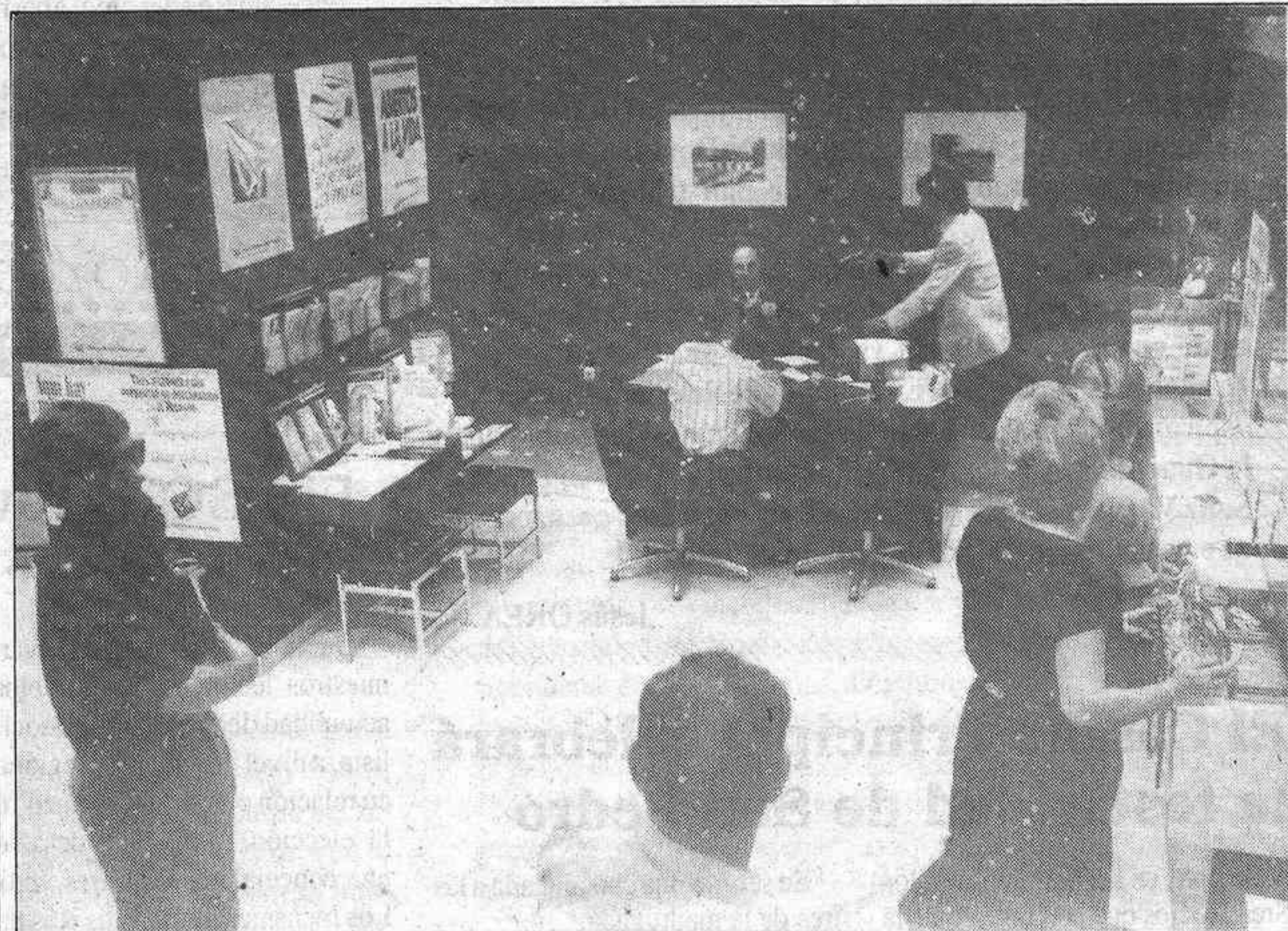

Ocurria, según informábamos en nuestro pasado número, en la sucursal que el Banco Hispano Americano tiene en la Avenida del Dr. Fernández Iparraguirre, en nuestra capital. La foto-vídeo de la misma sucursal nos ofrece esta instantánea, en la que ambos atracadores -ángulo inferior izquierda, y fondo, con chaqueta blanca- son sorprendidos por el ojo oculto de la cámara con "las manos en la masa". Ha sido aprehendido el segundo de ellos. El otro y los dos millones largos de pesetas, importe del botín, aún ruedan por ahí. Lo explicamos con más amplitud en la página 7 y pedimos perdón por la "calidad" de la foto. Su categoría de documento le releva de esta exigencia.

FIAT

Concesionario Oficial
autotres, s. a.

C/. Francisco Arrio, 16.
Tel: 21 29 00. GUADALAJARA

SU HIPER

GALEFRUT

C/. Capitán Arenas, 13 y 15
Teléfono 22 03 55
GUADALAJARA

PISOS Y GARAJES
APARTAMENTOS
VIVIENDAS UNIFAMILIARES
LOCALES COMERCIALES.

ARAGU

PROMOCIONES INMOBILIARIAS

LA MEJOR CALIDAD
AL MEJOR PRECIO

Avda. de Castilla 25-b ☎ 21 15 34 - 21 19 27

NO CERRAMOS
A MEDIODÍA

**CENTROPTICO
CAREN**

TODOVISION

Telefono 22 84 38

Luces de Bohemia

Mientras llueve café del cielo

Sábado noche. 25 generosos grados de temperatura invitan a aplazar, hasta bien entrada la madrugada, la cita con el sueño. El parque de la Amistad es un hervidero de gente que, en torno a un conjunto musical, baila, camina, corea, escucha o, simplemente mira. El joven barrio de La Esperanza está en fiestas y su poder de convocatoria es enorme.

Mientras el grupo musical va de Mecano a Conchita Velasco o de Elvis a Manolo Escobar, pienso en aquel descampado que, apenas hace 25 años, era lo que hoy es un populoso barrio como es el de La Esperanza. Desde el patio de Salesianos, los críos de "prepa" veíamos escaparse la ciudad hacia el horizonte lejano de Madrid, sin más obstáculos visuales que los restos de algún salto de la vieja hípica militar o alguna chabola. Pongamos que hablo de la Guadalajara de los 25.000 habitantes, que acababa de estrenar variante de la N-II y que entonces parecía perder de vista para siempre el tráfico de "la general".

Mientras el conjunto musical sigue invitando a los cuerpos a conducirse por los caminos que van del twist al vals o de la sevillana al rock, recuerdo también aquél campo de fútbol que precedió, en tiempo y espacio, al magnífico parque que es hoy de La Amistad. El patio de Salesianos ya está vallado, pero los jóvenes que aspirábamos a bachilleres en sus aulas solíamos buscar tras la valla la fresca cerveza de "La Hípica", en las plúmbeas tardes de mayo. Pongamos que hablo de la Guadalajara de los 40.000 habitantes y que ya volvía a tener la N-II junto a las casas que iban creciendo sobre eras de pan trillar, olivares, huertas y barbechos.

Sigue lloviendo en la Amistad café del cielo y alguien pide cuidado con una tal Paloma, porque le han dicho que es de goma. La N-II está ya a punto de ser Autovía de Aragón y, aún más, E-9. En las aulas de Salesianos, pronto, aspirarán niñas a ser bachilleres. Pongamos que hablo de la Guadalajara de los 65.000 habitantes, la que Don Pedro Sanz Vázquez soñó, crecida en dirección a Zaragoza, pero que va camino de Madrid y Madrid de ella. □

Jesús OREA.

El Casino Principal celebrará la festividad de San Pedro

Se pone en conocimiento de los Sres. Socios que con motivo de la festividad de San Pedro, celebrará esta Sociedad, las siguientes actividades:

Día 28 a las 8 de la tarde.- Concierto de Piano, a cargo de Laura Sánchez Martín, en nuestros salones de la Calle Mayor.

Día 29, tendrá lugar la tradicional verbena de San Pedro, que comenzará a las 9,45 horas con una cena en las piscinas de nuestro Club de Campo.

Se servirá una chocolatada a las tres de la madrugada.

Las tarjetas se podrán retirar hasta las 6 de la tarde del jueves día 27, en las oficinas de nuestra sede en la calle Mayor y en la Repostería del Club de Campo.

A continuación, aproximadamente, a las doce de la noche, gran baile con la actuación de la prestigiosa Orquesta Pedro Picasso y la actuación del humorista Nino Rivero. □

La lezna

La piedra filosofal de Roca

El señor Roca ha encontrado la piedra filosofal, los mismo que creyó encontrarla con el PRD; decretar con ley que gobierne la lista más votada. El señor Roca fue uno de los que redactaron la Constitución pero parece que no se acuerda porque su propuesta va directamente contra nuestro máximo legal.

Pero hay más. ¿No estábamos hartos de mayorías absolutas?. Pues su propuesta es la máxima invitación al bipartidismo y las mayorías de rodillo. Eliminar a las minorías lo único que hace es empobrecer, cuando no envilecer la propia vida política, porque se eliminan sensibilidades que aunque no sean mayoritarias si son necesarias en la sociedad.

Además, el matiz añadido por el señor Roca de que a la lista más votada se le adjudiquen la mitad más uno de los concejales es ya una aberración contra el principio máximo de la democracia: la igualdad.

La salida del diputado cata-

lán no tendría más importancia que la que tuvo su extinta "Operación Roca" si no fuera porque Felipe González se ha apuntado de inmediato a la idea con un "algo de esto habíamos dicho nosotros". Y eso ya es peligroso, porque como ustedes ya saben Felipe es para el PSOE, dios, con minúscula, pero dios.

Así que habrá que empezar a decirle a la opinión pública cosas tales como que más les valdría al sevillano y al catalán pensar en posibilidades más democráticas como las de las listas abiertas o como la de eliminar la dichosa ley D,Hunt que junto a las circunscripciones territoriales perjudican tanto a unos y benefician a otros. Porque es un hecho que mientras que al PSOE o a Convergencia y Unió el diputado les sale a 40.000 votos la pieza; al PP le sale por más de 50.000 y para IU se pone en casi los 100.000. Y eso es injusto, se

mire por donde se mire, pero ni Roca ni González ni los del famoso "bloque constitucional" quisieron arreglarlo en el Congreso hace unos meses cuando se retocó la ley electoral. Con un resto nacional, por ejemplo, como sucede en la vecina Italia.

Habrà ahora en Guadalajara quien piense que así se evitarían extraños pactos y resultados imprevisibles. Por ejemplo lo pensara la derecha. Pero que lo piense bien y no sólo lo haga mirando a un palmo de las narices y a nuestra Plaza Mayor sino que mire, por ejemplo, a Valencia o a Sevilla.

El pacto es inherente a la política. Prefiero a los políticos pactando que tirándose pedradas por las esquinas. Además si los meditan todos los pactos, o casi todos, al final han sido lógicos. Las churras se han ido con las merinas, que al fin y al cabo son todas ovejas y los galgos con los podencos, que a la postre son todos canes. □

"CHANI" PEREZ
HENARES

BURBUJAS

El PSOE provincial y regional no contesta

Queríamos, de verdad, llevar a nuestros lectores la más rabiosa actualidad del pensamiento socialista, a nivel provincial y regional, en relación con el "escopetazo" de la elección, como alcaldesa, de una concejal con solo tres votos. Los mensajes a José Luis Ros han caído en el vacío ("no está"; "esta reunido"; "se ha marchado ya", etc), como ha caído en la misma nebulosa nuestro fax a Juan Pedro Hernández Moltó, Secretario general del PSOE en Castilla-La Mancha, con un cuestionario muy "sabroso". El no saber o el no querer decir, en política, sobre todo en momentos críticos, son posturas disculpables. El no dar la cara, no. Si la Prensa acudimos cuando le conviene al político, el político, en justa reciprocidad, debe resultar asequible al periodista. Javier de Irizar, en la tarde del lunes, según contamos en este mismo número, daba telefónicamente la cara, postura que le honra y que nosotros valoramos como se merece. De los otros, por el momento, mejor no hablar. □

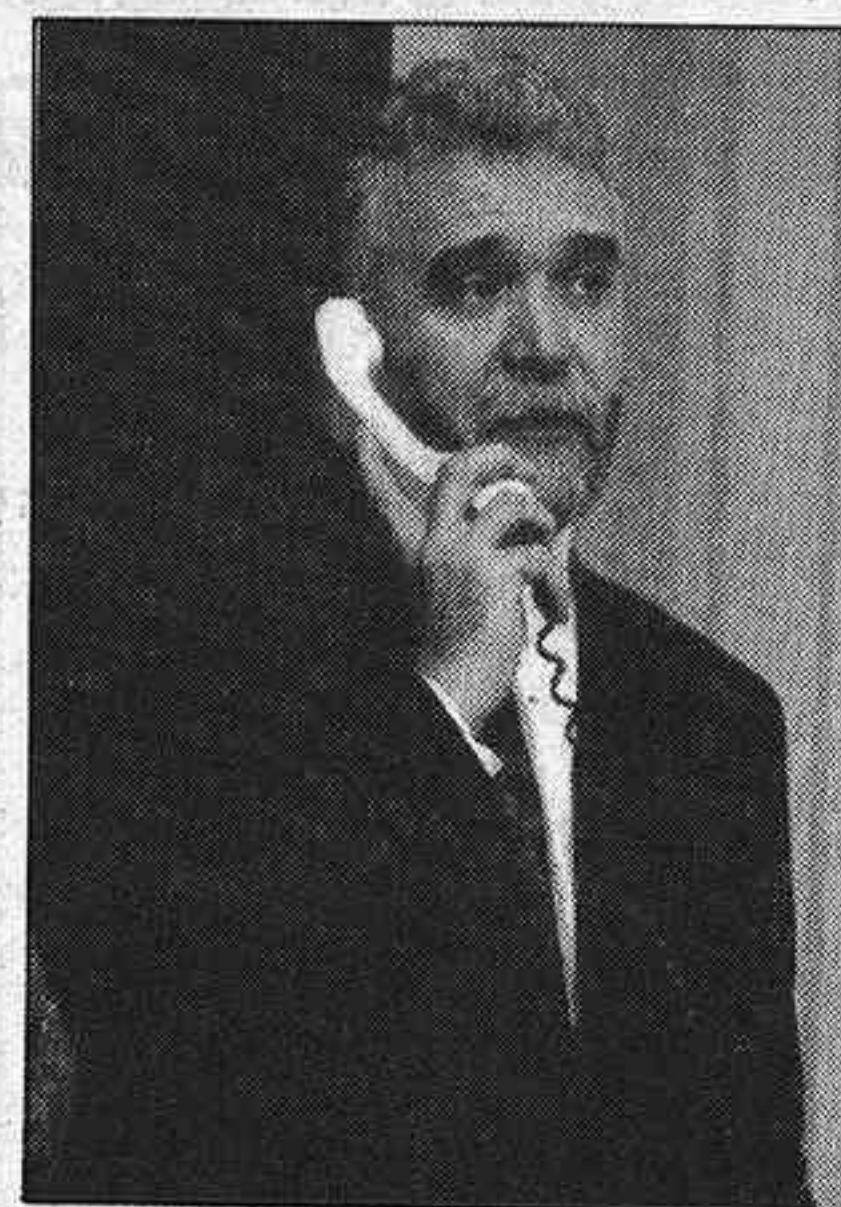

José Luis Ros,
aunque aparente lo contrario, no coge el teléfono

La cerradura se cargó el concierto

Sucedió el pasado domingo, en el kiosko de La Concordia, al que había acudido la Banda Provincial para dar su habitual concierto dominguero de junio. A la hora de sacar las sillas, el "bombín" de la cerradura -al parecer forzado- dijo que nones, y el maestro Simón y sus muchachos se tuvieron que conformar con interpretar, de pie, algunos pasacalles para medio cumplir.

¿Es que no se puede girar una visita al "bombín", y comprobar que la cerradura abre, con un poco más de antelación que cuando llegan los maestros? □

**RESTAURANTE
BAR
FAMY**
DEGUSTE NUESTRA COCINA
Cuesta San Miguel Nº 5. GUADALAJARA Tfno.:231190

Reclamos Publicitarios
Tlf.: 23 29 96 - 21 25 34
Camisetas
PUBLICIDAD
Sudaderas **ALPACISA**
C/ Fco. Arítio, 43 - 19004 Guadalajara

La Noria

No es fácil "apear" a Blanca

La ciudad asiste estos días a una larvada incertidumbre acerca del cuál puede ser el devenir de la Corporación Municipal que acaba de constituirse, con Blanca Calvo de IU, sentada en el sillón principal.

Así como está clara la postura de la coalición electoral que preside el mesiánico Anguita, que dijo desde el principio, y sigue diciendo, que iban a las elecciones con el compromiso de gobernar, si venía al caso; así como acaba de aclararse la postura del Grupo Popular, de contribuir a la gobernabilidad y respetar a Blanca en su sitial, sigue siendo una incógnita lo que pretenda el grupo socialista, que sigue, erre que erre, pidiendo a IU que le devuelva una alcaldía que sólo era "prestada", formación que, aunque sustentada en sólo tres "patas", se aferra al clásico "Santa Rita, Rita, Rita...etc".

Analizada la situación desde fuera, con la Constitución y la Ley Electoral en la mano, habrá que coincidir en que el PSOE lo tiene muy "crudo" para volver a sentar a Irizar - o al que sea - en el primer escaño. Por mucha que sea la presión del PSOE en sus más altas instancias, para que las altas instancias de IU, a su vez, presionen al grupo "rebelde" de Guadalajara, como sus integrantes decidan no moverse, ahí van a

permanecer hasta el final de la legislatura. Ni aún en el caso improbable que fueran amenazados con ser dados de baja en la militancia de IU habría posibilidad de apearles de un escaño en que les han colocado sus votantes y no la coalición electoral que les llevó en sus listas. Y esto sin contar con el riesgo de una presión desorbitada, que podría llevar a alguno de los tres a un hipotético grupo mixto, cuya sola abstención, en el supuesto de renuncia de Blanca Calvo, provocaría un empate y daría la alcaldía al PP, como opción más votada, o que las mismas bases que, en asamblea decidieron no dar los votos a Irizar, resolvieran que el grupo de IU, después de la renuncia, permaneciera inactivo a la hora de la votación, con idéntico buen resultado para el PP.

Pensamos, con la lógica en la mano, que las "altas esferas" del PSOE, a nivel regional o nacional, se cuidarán muy mucho en la presión sobre las "altas instancias" de IU, porque el equilibrio y el estatus a que se ha llegado descansa sobre una plataforma de vidrio muy liviana, y el "tinglado" puede saltar hecho añicos como alguien se pase en el "forzamiento".

Queda saber, por otro lado, cuál es el verdadero interés del PSOE - regional y nacional - para que Irizar y su grupo recuperen el timón de la nave municipal, sobre todo si han incumplido las instrucciones que se les habían cursado y acaban por ser objeto de los expedientes que anunciara Bono

a raíz de producirse el inesperado "escopetazo". Y decimos queda por saber, porque este periódico ha hecho lo indecible - hasta el envío de fax - por conocer la opinión de las más altas instancias regionales socialistas, sin haberlo logrado.

Decía Bris, en sus manifestaciones a EL DECANO, inmediatamente después de investir a Blanca Calvo como alcaldesa, que "es muy triste tener que mendigar que te echen una mano desde fuera para conservar lo que no has sabido ganar desde dentro".

¿Se piensa lo mismo en las altas instancias socialistas? ¿Va venir de ellas toda la presión que IU necesitaría para tener argumentos suficientes para desmontar a Blanca Calvo? ¿No agrada a Julio Anguita, de verdad, que con sólo tres concejales y con el 11 por 100 de los votos, su coalición gobierne la capital de una provincia en la que el PSOE sigue perdiendo ante el PP? ¿Hay "alguien" por "ahí", interesado en mover una silla que pueda propiciar la llegada del PP, que ve cómodamente los "toros desde la barrera" con sus 12 escaños?.

La lógica apunta hacia una Blanca de cuatro años, aunque, curándome en salud, quiero advertir que la lógica y la trapisonda política son cosas distintas. ☒

SALVADOR TOQUERO

La Semana

Cerco a la Alcaldesa



El PSOE está esperando, como el agua de mayo, una reunión que Izquierda Unida tendrá a nivel regional cuando este periódico esté llegando a sus lectores. Es su última posibilidad para recuperar, a corto plazo, la alcaldía de Guadalajara, que tan alegremente dejaron en manos de IU para evitar que pasara a manos de Bris, aunque fuera por un mes -¿qué podría hacer Bris, en un mes, que diera tanto repelús a los socialistas?-. El PSOE sólo confía, ya, que los emisarios llegados de Madrid y la dirección regional de IU, meta en cintura a la Coalición en Guadalajara, que tuvieron el atrevimiento de consultar entre sus bases la posición a seguir.

Por las noticias que disponemos, difícil lo va a tener el aparato nacional y regional de IU para convencer a la militancia de Guadalajara, que el otro día acogió con regocijo a la nueva alcaldesa en su última asamblea celebrada. Aunque los acuerdos entre el PSOE e IU recogen con claridad que había que votar al candidato de izquierdas mejor situado, los representantes de IU en la reunión argumentarán que, previamente a la firma de los citados acuerdos, ya habían advertido de la circunstancia especial de Guadalajara. Ocurre, sin embargo, que el PSOE ya ha servido en bandeja a IU la cabeza de Irizar, creyendo despejado el principal inconveniente. Hace tan sólo unos meses, esto habría sido suficiente para llegar a un pacto de Gobierno con IU. Pero hoy, me temo, no será bastante. ¿Qué ha cambiado sustancialmente? Una cosa: la alcaldía está en manos de IU y Blanca Calvo ha sido recibida, con expectación y simpatía, entre amplias capas de población que tenía ganas de cambios. Lo que venga después, está sin escribir.

El PSOE podía perfectamente haber calculado el valor añadido de una alcaldía como la de Guadalajara, porque vivió la experiencia en sus carnes: Irizar llegó, de rebote, a ella, por los tres minutos famosos de UCD, y en cuatro años de gestión -tan distinta y tan distante de la última- se hizo con las simpatías de la Ciudad. Izquierda Unida ya ha descubierto que la alcaldía de Guadalajara tiene IVA, y no la va a soltar si no le hacen la vida imposible. La marcha atrás podría llevar a la frustración a militantes y simpatizantes.

Los socialistas deberían haberlo sabido cuando estuvieron debatiendo lo que hacer, hasta la madrugada del sábado 15, en una reunión en la que estuvieron presentes tanto los integrantes del grupo municipal como de la dirección provincial del partido. Aunque José Luis Ros no era partidario, al final se impuso la posición de Irizar y su grupo, pero algo debe quedar muy claro. Ros sabía perfectamente lo que se iba a votar - aunque se marchara del pleno - y si lo conocía el secretario provincial, se puede deducir que también el Presidente del partido, José Bono. Por ello, extrañaron las afirmaciones del presidente de los socialistas, diciendo que se iba a abrir un expediente, a no ser que hubieran desobedecido posteriores instrucciones del partido. De momento, el expediente no se ha abierto -por lo menos, los interesados, lo desconocen- y la opinión pública sigue esperando pacientemente a que la ejecutiva provincial y regional dé la cara y explique lo ocurrido en esta provincia.

Ni saben, ni contestan. ☒

SANTIAGO BARRA

Alvar por JUMORO

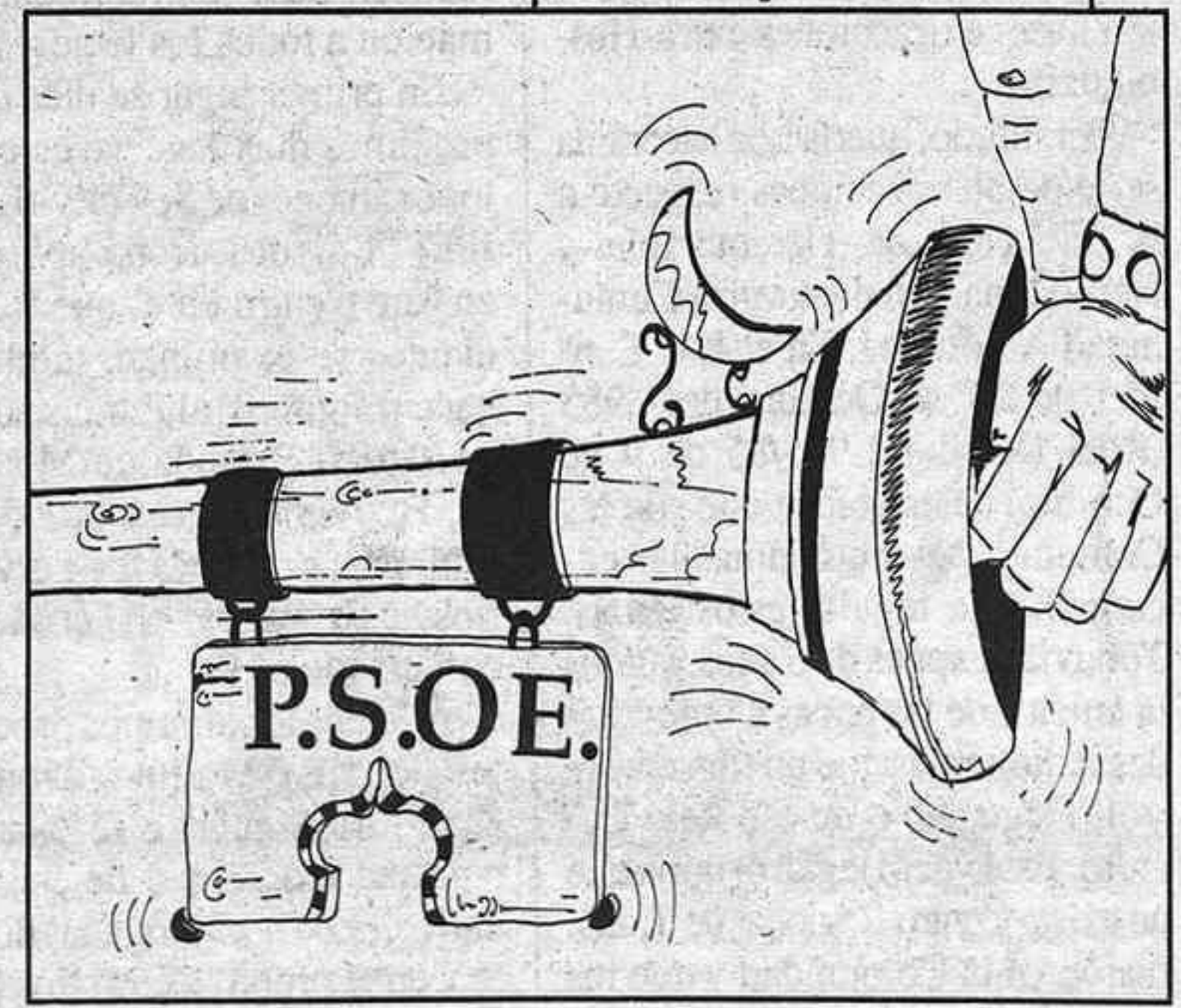
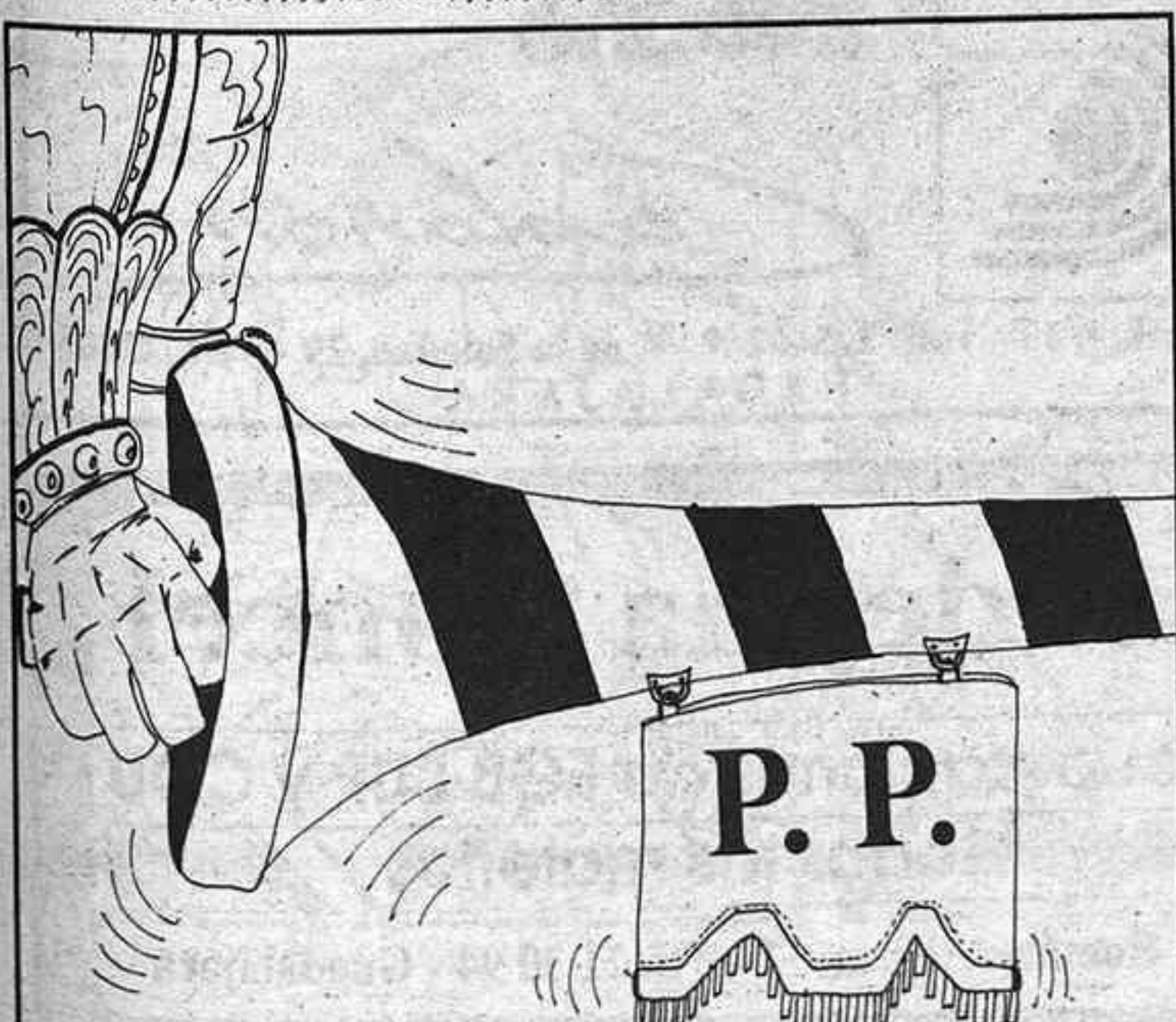

Donamos sangre, pero no nos sobra

Señor Director: En relación con el reportaje aparecido en su periódico con fecha 5 de Junio de 1.991, le ruego public...

En el encabezamiento, aparece "NOS SOBRA SANGRE Y LA ENVIAMOS A MADRID". Por lo que a nosotros respecta, ésta afirmación es una verdad a medias...

1.- En momentos concretos y de grupos de sangre concretos; algunas veces, podemos dar sin quedar deficitarios.

2.- Porque ante una necesidad vital urgente de un enfermo, se le intenta solucionar, esté donde esté.

3.- Por una cuestión de solidaridad básica.

4.- Porque también otros Hospitales, en éste caso de Madrid, colaboran con nosotros en otras facetas de diagnóstico y/o tratamiento de nuestros enfermos de Guadalajara.

Nosotros en nuestra Provincia, alcanzamos a duras penas la cifra de 30 donaciones por mil habitantes. La O.M.S., recomienda 50 donaciones por mil, de lo que quedamos bastante lejos.

Por último, queríamos hacer una serie de observaciones respecto a la situación de Hemoterapia y Hemodonación de nuestra Comunidad Autónoma.

CARTAS

Bancos de Sangre de las provincias de ésta Región, funcionen de hecho, pero no de derecho como Bancos Provinciales o de Area...

Además, sería conveniente que por parte de la Consejería de Sanidad, se consulte al menos con los médicos encargados de los Bancos de Sangre de la Comunidad para establecer los criterios de Hemodonación y Hemoterapia de la Región...

En lo que se refiere al fomento de la donación, las subvenciones recibidas en años pasados por Guadalajara, distan mucho de las aportadas a otras provincias por ejemplo: Toledo.

Por último, decir a nuestros DONANTES, que gracias a su esfuerzo desinteresado conseguimos hacer una gestión de la donación de sangre y de su uso en esta provincia bastante eficaz a pesar de la pobreza de los medios con los que contamos.

SERVICIO DE HEMATOLOGIA/ BANCO DE SANGRE. HOSPITAL GENERAL DE GUADALAJARA.

Más sobre la selectividad

En el nº 3894 de fecha 12 de junio de 1991 del periódico que Vd. dirige ha aparecido en el artículo "La ruleta de la Selectividad" firmado por Fernando Rojo en el que se manifiestan ciertas afirmaciones incompletas que deseamos maticen para una correcta información a todos los lectores.

En primer lugar se dice que los próximos días 1 y 2 se celebrarán los exámenes de Selectividad en el IPFP "Luis de Lucena". No es sólo en este Centro en el que los estudiantes se examinan, también lo hacen algunos alumnos además, en el IB. "Brianda de Mendoza" (C/ Hermanos Fernández Galiano S/N) en las mismas fechas y horarios expresados en el artículo comentado.

Además los alumnos procedentes del IB "Martín Vázquez de Arce" de Sigüenza se examinan con una modalidad de Selectividad (prueba homologada) diferente y en el propio Centro los próxi-

mos días 25 y 26 del mes en curso.

En segundo lugar quisiéramos matizar algunos comentarios que se vierten en el mismo. El autor al comienzo del artículo dice "no parece lógico, en primer lugar, que el 50% de su expediente se decida en tan corto espacio de tiempo". Pensamos que esta afirmación no informa verazmente, porque la Selectividad no es una lotería.

Igualmente debo indicar que no es en absoluto cierto que sea la memoria el bastión básico del examen de Selectividad. Un examen en el que los comentarios de texto y la resolución de problemas son el eje primordial de los ejercicios no podemos achacarlo de memorístico.

No podemos, de la misma manera, admitir la duda sobre la profesionalidad del profesorado que corrige las pruebas como se depende en el artículo "¿Y la corrección? ¿Es posible que un profesor corrija de una manera adecuada entre 200 y 400 exámenes en tres días?". A uno le parece prácticamente imposible.

Por todo ello creemos que este artículo no contribuye a una clarificación del tema de la Selectividad. Muy al contrario puede crear innecesarias inquietudes a alumnos y padres.

La calificación de Selectividad no es el resultado de una "ruleta rusa", sino de muchos días y horas de esfuerzo o de poco trabajo, según cada caso.

Como el propio articulista dice "la Selectividad es la forma menos mala de seleccionar".

Antonio Marco Martínez DIRECTOR PROVINCIAL DEL MINISTERIO DE EDUCACION Y CIENCIA.

Nace otra asociación de apicultores

Queremos tener el primer contacto con sus lectores, dándonos a conocer como ASOCIACION DE APICULTORES DE LA ALCARRIA Y DEMAS COMARCAS DE CASTILLA-LA MANCHA.

Nos presentaremos públicamente en CUENCA (capital) el día 13 del próximo mes de julio, conjuntamente con un Programa de Actos; si Vd., lo tiene a bien y a través

de las páginas del Periódico que dirige estaremos todas las semanas hasta nuestra presentación pública, informando a los lectores de nuestro Proyecto Apícola Regional. Nos unimos a la voz que clama de los apicultores diciendo BASTA, basta de muchísimas cosas que a lo largo de este tiempo los lectores tendrán la oportunidad de conocer.

No somos una Asociación más, sino un Proyecto de Soluciones a la gravísima situación que tiene la Apicultura, daremos a conocer sus MALES, pero antes digamos quienes somos, que pretendemos y con que contamos.

1º) Somos apicultores de limpia, clara y ejemplar trayectoria. Vivimos y trabajamos junto a las abejas, símbolos del trabajo, del esfuerzo de la generosidad, hasta del orgullo y del honor. A nuestro juicio esta ASOCIACION la promueven los mejores Apicultores de la Región, es fruto de muchos años de trabajo de ejemplares apicultores, de maestros, de enamorados del mundo apasionante de las abejas y de la naturaleza.

2º) Pretendemos que el APICULTOR sea el principal beneficiario de tanto trabajo, y tanto esfuerzo, poner fin a muchas cosas, desenmascarar a quien haya que desenmascarar, iniciar acciones legales contra quien o quienes haya que iniciarlas.

Estamos dispuestos a colaborar como los primeros para que la MIEL DE LA ALCARRIA, tenga cuanto antes la DENOMINACION DE ORIGEN. La Alcarria debe ser la gran locomotora que tire de otras mieles procedentes de otras Comarcas de la Región de extraordinaria calidad y propiedades. Pretendemos poner fin a todo el daño que se les está haciendo a los nobles y honrados apicultores, y muy especialmente a los ALCARREÑOS, y sobre todo a su miel, ese ORO de fama universal.

3º) Contamos con una ASOCIACION estructurada en Agrupaciones Provinciales, Comarcas y Locales, con unas funciones y Proyectos que mantendrán viva y activa permanentemente a la Asociación, defendiendo sus inte-

reses más próximos. Nuestros estatutos regulan la forma de gobierno de la Asociación de forma clara, sencilla y democrática. Nuestros fines recogidos en los mismos tendrán la oportunidad de leerlos próximamente.

Contamos también con un numeroso grupo de personas muy cualificadas en investigación, análisis, botánica, juristas, bromatologos, todos ellos promotores de la Asociación. Estamos trabajando con la Ayuda de un CONSULTING DE EMPRESAS Y ABOGADOS. Contamos con que las Autoridades Regionales y Provinciales apoyen nuestros Proyectos, nuestra esperanza radica en que creemos que ellas no están informadas de lo que pasa en la Apicultura. Una cosa son las fotos y otra es la realidad.

Pretendemos ofrecer y ofreceremos todos los Servicios que necesite el APICULTOR, suministros, análisis, jurídicos, administrativos, comerciales, envasado, marcas, registros etc., Para ello se están constituyendo otras Sociedades.

Sabemos que nuestro éxito radica en nuestro trabajo, en la comprensión de los apicultores, en su apoyo, por ello incluso les pedimos que comprendan hasta nuestro silencio.

Estamos abiertos a todos los APICULTORES, no así a quienes pretendan aprovecharse del trabajo, sudor, honradez y esfuerzo de estos. No vamos a entrar en ningún tipo de polémicas. Cuando se están gestando diversidad de Proyectos, no sabemos con que fines, nosotros les decimos: a través de estas páginas y luego de nosotros conocerán los nuestros.

ASOCIACION DE APICULTORES DE LA ALCARRIA Y DEMAS COMARCAS DE CASTILLA-LA MANCHA. Javier Cantero González

CARTAS

Las cartas para esta sección no deberán ocupar más de un folio a dos espacios, y en caso contrario esta redacción se reserva el derecho a extractarlas. Todas ellas deberán ir firmadas, con nombres y apellidos, por sus autores

fotocarte Castañón Dr. Fleming, 17 - Telf. 225402 * V. de la Soledad, 29 - Telf. 222054 GUADALAJARA

Academia Doncel Recuperaciones de EGB BUP y COU todas las materias C/ Román Atienza, 11 - Tlf. 21 30 94 - Guadalajara

Un cupido amateur

El hombre está aburrido y con ganas de pegar la hebra y miran por donde tropieza conmigo que me he levantado esta mañana con el hábito de hermana de la caridad.

- ¿Sabe...?. Llevo viudo cuatro años. Mi mujer era una santa...una verdadera santa..., nos llevábamos como los propios ángeles.

- Claro, siendo ella tan santa...
- Ahora vivo con mis hijos pero no es lo mismo; son buenos y me quieren, pese a lo cual echo en falta una compañera, ¡me encuentro tan sólo!

- ¿Por qué no la busca?, le digo dispuesta a ayudarlo. Conozco algunas mujeres en sus circunstancias que estarían encantadas de compartir su aburrimiento, perdón su soledad.

- ¿A usted no le pesa...?.
- ¿El aburrimiento?.
- No. La soledad.
- No. Estoy vacunada. "El sarampión sólo se pasa una vez. Cuanto mayores más grave". A mí me inmunizó mi "sarampión".

- En cambio yo sería feliz saliendo por ahí acompañado de nuevo como hacía con mi difunta esposa, que en gloria esté; desde que murió estoy desorientado. Yo soy un hombre serio: una buena persona (aunque este mal que lo diga).

- ¿Por qué va a estar mal? Yo digo lo mismo de mí a todas horas y no pido disculpas por ello.

- Me gustaría que preguntase quien soy en... (Cita el nombre de la ciudad al tiempo de sacar de la cartera el carnet de identidad para corroborar que no miente y que nació en el 28); todo el mundo le hablaría bien de mí. No tengo vicios, ni me he metido jamás en líos; por no meterme ni siquiera en política.

- No siga; con ese currículum en

cuanto se lo proponga se casa.

- ¿Usted cree...?.

- Seguro. Conozco algunos locales en donde se reúnen a charlar y bailar personas que como usted se sienten solas. Son locales serios para gente seria en busca de un rato de compañía.

- ¿Ha ido usted alguna vez...?.

- Yo no frecuento más local que el de mi trabajo. No. No he ido. Mi tiempo de ocio lo empleo en leer, escribir...; qué se yo...en bobadas así; pero según cuentan mis clientes lo pasan fenomenal.

- ¿Le importaría darme las señas...?.

- Con mucho gusto, le digo mientras escribo un par de direcciones en uno de los folios que tengo siempre a mano. ¡Aquí tiene!

Mi gesto es el del doctor que extiende una receta para aliviar el dolor del paciente.

- Mil gracias señora, dice mientras dobla cuidadosamente el papel, para guardarlo a continuación en su cartera junto al carnet de identidad. Le prometo que si encuentro una compañera vendré a presentársela. Ha sido usted muy paciente. De nuevo mi agradecimiento.

- No me debe nada. Ejercicio de cupido amateur.

Nos despedimos estrechándonos la mano como viejos amigos. En el rostro de mi interlocutor creo descubrir un rayo de esperanza. Como le vaya bien mi receta me veo convertida de la noche a la mañana en agente matrimonial. Bien mirado no deja de ser hermoso hacer felices a los demás embarcándolos mientras tú te quedas en tierra firme viendo partir el barco con rumbo desconocido. □

THEO VILLAVERDE.

La Taberna

A lo hecho, pecho

Pensábamos que con la elección de alcaldesa y Presidenta según informa la Real Academia del Diccionario ese se iban a terminar las discusiones y retornar a nuestra rutina. Pues no. La resaca continúa. Y no hay manera de formar partidas.

Los tabernarios que somos currantes y de principios muy elementales hemos visto trastocados algunos de ellos. Habíamos oído, pues para algo nos hemos culturalizado, que un tal Einstein había dicho que dos y dos son cuatro, hasta nueva orden. Y alguien ha debido de darla porque ahora resulta que tres más diez no son trece sino tres.

Un lío.

-Pues treinta y una también puede ser tres más uno.

-O sea, como el misterio de la Santísima Trinidad.

-Pues no lo entiendo.
-Aquí no hay nada que entender. Hay que tener fe y basta.

Alguien cita la Biblia: "La fe levanta montañas". "Buscad el reino de Dios y su justicia y lo demás se os dará por añadidura".

La lectura de un libro que escribió un tal Miguel de Cervantes ha hecho mella en las mentes de los tabernarios.

-Que te digo que son molinos.

-Que no, que son gigantes.

Las discusiones continúan. Ya ha empezado el verano. No obstante un aire fresco ha penetrado en la taberna. A pesar del humo habitual, se respira mejor.

El hombre de la barra tiene en sus manos un libro titulado "El alcalde de Zalamea" que escribió un tal Calderón de la Barca y en el cual se pueden leer cosas como estas.

"Al Rey la hacienda y

la vida se han de dar pero el honor es patrimonio del alma

y el alma sólo es de Dios".

-Pues lo dicho, dicho".

-A lo hecho, pecho".

En la mesa de la esquina ha comenzado la partida de ajedrez. Los mirones discuten sobre el valor de las piezas. Algún entendido afirma, sin mucha certeza y volviendo a las matemáticas, que la dama vale seis, las torres cuatro, los alfiles y los caballos tres y los peones uno. Y aplicando la aritmética tradicional resulta que una reina más dos torres sumas 14 peones.

La partida va a ser larga. Según las normas acordadas, va a durar cuatro años. □

FERNANDO BORLAN

Felipe González
exigió que el partido
"no se arrugue"

LA TIRA DE Franky CRONICAS CRUZADAS

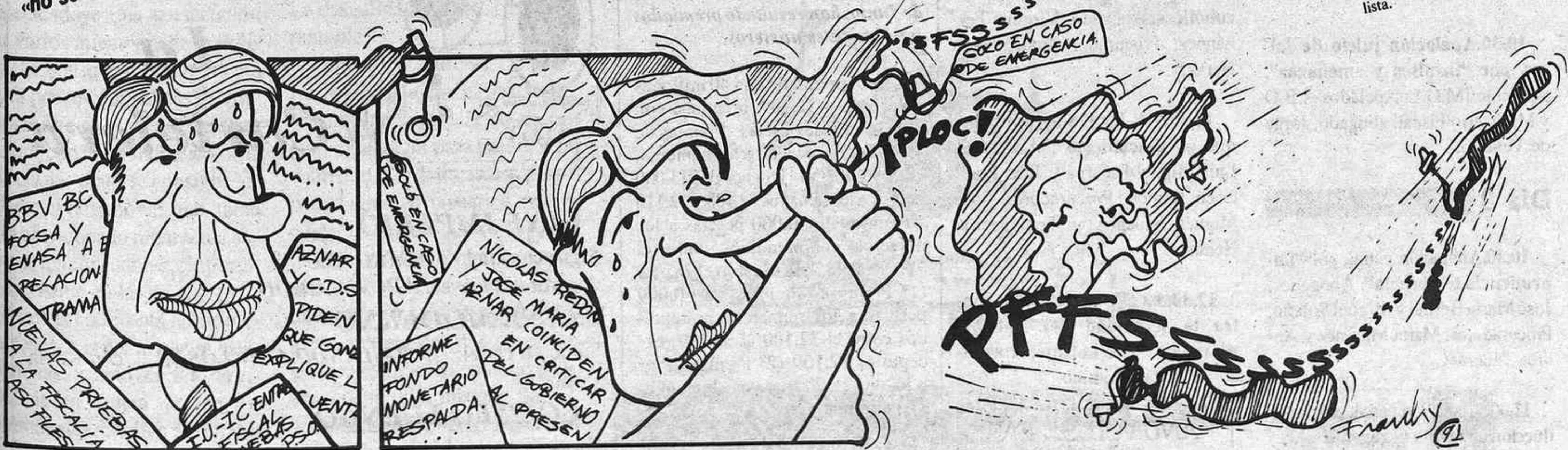

El secretario general del PSOE y presidente del Gobierno, Felipe González, exigió durante su intervención del pasado jueves

en la Ejecutiva Federal que el partido no se «arrugue políticamente», señalaron a Efe fuentes de la dirección socialista.

EL DECANO

de Guadalajara

SEMANARIO INDEPENDIENTE

Fundado en 1894 con el nombre de "Flores y Abejas"
III Epoca -LXXV
Depósito Legal: GU-21/1958
Edita: FLORES Y ABEJAS C.B.

Se publica los miércoles

REDACCION, ADMINISTRACION Y PUBLICIDAD
C/ Luis de Lucena, 2-2º (Edificio Banesto). Apartado de Correos, 73. Guadalajara-19001.
Teléfono: 211567- Fax: 228911

DIRECTOR: Salvador Toquero Cortés

REDACTOR JEFE: Santiago Barra

REDACTORES Y COLABORADORES: Fernando Chápuli, F. Rojo, Jesús Orea, Alvaro Nuño, J. I. Cortés, Luis Barra, Carlos Castillo, Vegarmi, Luis Pedroviejo, Javier Barra, Agustín López, José Valenzuela (FOTOGRAFÍA), Julio Molina y Fernando Toquero (CONFECCIÓN), Sergio Toquero (TRATAMIENTO DE TEXTOS)
IMPRIME: Gráficas del Centro, S. A. MARCHAMALO

Audiencia Provincial

Día 28
10,30. T.F.S. por "hurto con allanamiento de morada". Abogado, Tomás Ramos; Procurador, Encarnación Heranz.

Día 2
12,00.- Apela- ción juicio de faltas. Apelante, H. de la F.S.A. Apelado, E.F.P y Ministerio de Fiscal. Abogado, Ramón Madrigal; Procuradora, Sonsoles Calvo.

Día 2
10,00. Apelación penal por "estafa". Apelante Industrias F. y otros. Apelado: E.M. Abogados: José Luis Cuevas y Manuel Taberné. Procuradores, José M. Sánchez Aybar y Andrés Taberné.
10,30. Apelación juicio de faltas, por "insultos y amenazas". Apelante JM.G.L. Apelados A.B.O y Ministerio Fiscal. abogado, Jorge de Velasco.

Día 3
10,30. Apelación penal, por "imprudencia temeraria". Abogados, José María Bernal y Miguel Solano; Procuradores, Marta Martínez y Andrés Taberné.
12,00. Apelación penal, por "conducción en forma negligente". Abogado, Francisco Javier Villalba. Procurador, Marta Martínez.

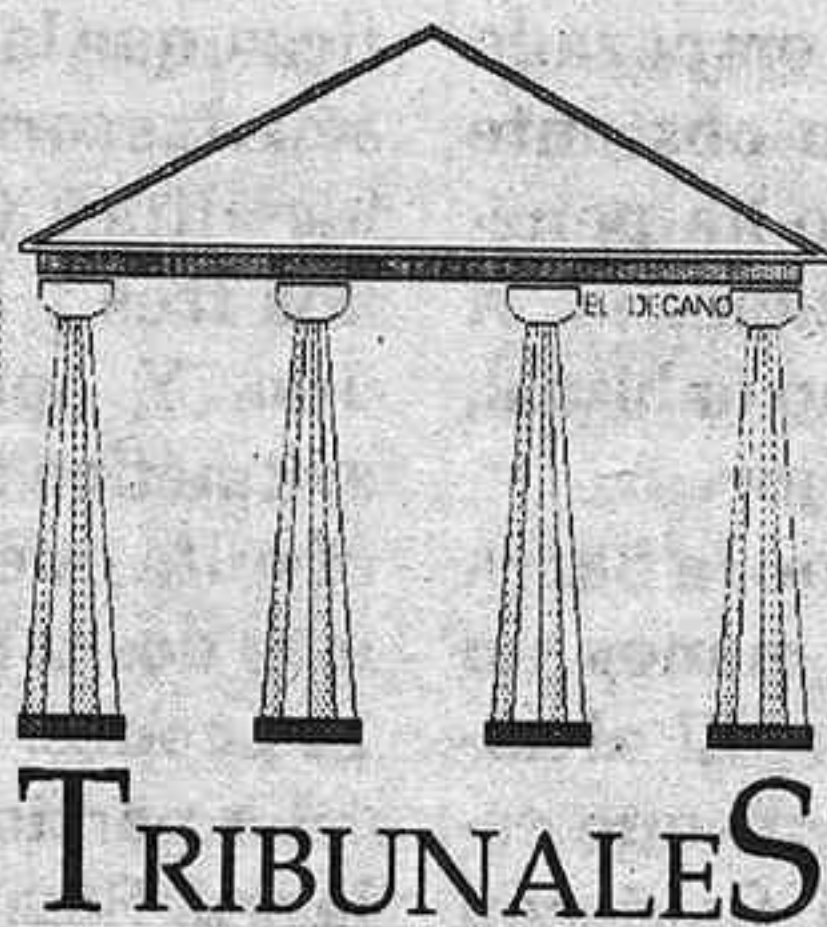

PROXIMOS SEÑALAMIENTOS

Juzgado de lo penal

Día 2
9,30. A.F. del A, delito "contra la seguridad del tráfico". Abogado, Valentina López; Procurador, Marta Martínez.

11,00. F.J.M.V, por "Riesgo contra la seguridad del tráfico". Abogado,, Elvira Portero. Procurador, Marta Martínez.

11,30. GM.O.V, por "conducción bajo influencia de bebidas alcohólicas". Abogado, Valentina López; Procurador, Andrés Taberné.

12,00. EM.B.M, por "conducción bajo influencia de bebidas alcohólicas. Abogado, Virginia Fernández; Procurador, Encarnación Heranz.

12,30. J.V.P y E.S.M, por "cheque en descubierto". Abogados, Luis Miguel Escarpa y Juan Francisco Ramos. Procuradores, José Miguel Sanchez y Encarnación Heranz.

13,30.A.C.R, por "delito contra la seguridad del tráfico". Abogado, Teresa Lobarte; Procurador, Vereda Palomino.

ANUNCIESE EN EL DECANO

FARMACIAS DE GUARDIA

MIERCOLES 26: Milagros Gamu Cuesta; C/ Molina de Aragón, 3.

JUEVES 27: Pilar Aldeanueva y Cepero; C/ Constitución, 31.

VIERNES 28: Carmen García Alejandro; General Medrano de Miguel, 2

SABADO 29: Ildefonso Rodrigo Arribas; Virgen de la Antigua, 7.

DOMINGO 30: Luis Navarro González; Virgen de la Soledad,9.

LUNES 1: Antonio Vicenti Aguado; C/ Mayor, 19

MARTES 2: Magdalena Alba Jimenez; Miguel Fluiter, 11



DESPACHOS de PAN

DOMINGO DIA 30 de Junio: Gral. Vives Camino, s/n; Constitución 6; Constitución 27; Alcalá de Henares s/n; Gral. Moscardó Guzmán, 18; Felipe Solano, 19; Avda. de Castilla s/n; Virgen de la Esperanza, bloque 2; Adoratrices, 1; Parque Sandra; La Gavina; Virgen de la Soledad, 21; Plaza de Prim, 1; Román Atienza, 3; Francisco Artilio, 85; Los Manantiales; Alamín 4; Reinoso(Galería comercial); Arcipreste de Hita, 6; Plaza de Bolivia, s/n; Gral. Medrano de Miguel,4; Cuesta de Hita, bloques 5 y 9



JUEGOS de AZAR



LOTERÍA NACIONAL

SORTEO DEL DIA 22 DE JUNIO DE 1991.-PRIMER PREMIO Nº 78.749

En el sorteo de la Lotería Nacional celebrado el pasado sábado, día 22 de Junio, han resultado premiados los siguientes números:

- 78.749, premiado con 40 millones de pesetas - 32.109, premiado con 20 millones de pesetas - Premios de 1.000.000 de pesetas a los números, 78.748 y 78.750 - Premios de 715.000 pesetas a los números 32.108 y 32.110 - Premios de 50.000 pesetas a los números comprendidos entre el 78.700 al 78.799, excepto el 78.799 (1º Premio).- Premios de 50.000 pesetas a los números comprendidos entre el 32.100 al 32.199, excepto el 32.109 (2º Premio).- Premios de 125.000 pesetas a los números terminados en: 2.635, 3.746, 6.570, 8.175, 9.749.- Premios de 25.000 pesetas a los números terminados en: 275, 303, 898, 783, 970,

011, 273, 996, 768, 576, 691, 376.- Premios de 10.000 pesetas a los números terminados en: 64, 74, 92, 93.- Premios de 50.000 Pts. a los números terminados en 749 (tres cifras finales del primer premio) - Premios de 25.000 pesetas a los números terminados en 49 (dos cifras finales del primer premio) - Reintegros de 5.000 pesetas a los números terminados en 9, 6 y 0.- Premio especial al décimo de 246.000.000 de pesetas a la fracción 1ª serie 4ª del número 78.749 (1º Premio).

Lotería Primitiva

Sorteo nº25/91, Día 20 de Junio (Jueves). Combinación premiada, números 2-14-22-33-47-48. Complementario: 1. Reintegro, 4
Día 22 de Junio (Sábado). Combinación premiada, números 12-17-31-39-47-49. Complementario: 27. Reintegro, 0

Bonos Loto

Combinaciones premiadas:
Dom. 16: 10-12-18-22-33-44 / 5
Lun. 17: 1-9-15-23-37-47 / 12
Mar. 18: 26-31-39-43-46-48 / 14
Mier. 19: 2-26-27-33-38-44 / 10

ONCE

Los números premiados la pasada semana fueron los siguientes:
Día 17 (lunes): 58.073
Día 18 (martes): 48.304
Día 19 (Miércoles): 47.691
Día 20 (Jueves): 86.256
Día 21 (Viernes): 95.883

HORARIO DE TRENES

Del 2 de Junio al 28 de Septiembre de 1991

GUADALAJARA-MADRID
5.05- 5.35- 5.50- 6.05- 6.20- 6.35- 6.50- 7.05- 7.20- 7.35- 7.50- 8.05- 8.20- 8.35- 8.50- 9.05- 9.35- 9.51- 10.05- 10.35- 11.05- 11.35- 12.05- 12.35- 13.05- 13.20- 13.35- 13.50- 14.05- 14.35- 15.05- 15.35- 16.05- 16.35- 17.05- 17.35- 18.05- 18.35-

MADRID-GUADALAJARA
5.08- 5.23- 5.38- 5.53- 6.08- 6.23-

6.38- 6.53- 7.08- 7.23- 7.38- 7.53- 8.08- 8.23- 8-38- 9.08- 9.38- 10.08- 10.38- 11.08- 11.38- 12.08- 12.23- 12.38- 13.08- 13.38- 14.08- 14.38- 15.08- 15.38- 16.08- 16.38- 17.08- 17.23- 17.38- 18.08- 18.38- 19.08- 19.38- 20.08- 20.38- 21.08- 21.38- 22.08- 22.38- 23.08- 23.38

Nª Negrita: Labor. exc. Sábados
GUADALAJARA-SIGUENZA
8,53- 9,45- 10,49- 12,21- 13,40- 15,14- 17,16- 18,10- 18,52- 19,21- 19,46- 22,32
SIGUENZA-GUADALAJARA
7,25- 8,10- 8,56- 11,42- 12,05- 12,41- 15,06- 16,54- 17,40- 18,00- 18,19- 19,11- 20,40- 21,05- 5,20

RADIOS

SER-GUADALAJARA (FM) 88.6 Megahercios. Informativos a las 7,20-7,50- 8,30- 14,05 y 20,30 horas.
RADIO ARCO IRIS: Guadalajara: 92.8 / Molina de Aragón: 88.7
ONDA CERO : 94. 7 Megahercios. Informativos a las 8, 15 y 20, 15 horas.
RADIO 40 HENARES: 99.8 Megahercios. "40 principales". 24 horas
RNE-GUADALAJARA (FM) 102.1 Megahercios. Informativos provinciales. 8,45- 13,45 y 19,05 horas.
RADIO AZUQUECA 106.4 FM 19,30 horas de lunes a viernes
RADIO ARREBATO 107.8 FM



HORARIO DE AUTOBUSES

CONTINENTAL-AUTO SA SERVICIO MADRID - GUADALAJARA

CUADRO DE HORARIOS

DIAS LABORABLES (De Lunes a Viernes)													
Salidas de MADRID							Salidas de GUADALAJARA						
7	11	15	18	20,30	21	22	6,15	8	11	15	18	21	22
7,30	12	15,30	18,30	21	22	23	6,30	8,30	12	15,30	18	21	22
8	13	16	19	22	23	24	6,45	9	13	16	20	21	22
9	14	17	19,30	22	23	24	7	10,30	14	17	21	22	23
10	14,30	17,30	20	23	24	25	7,15	10	14,30	18	22	23	24

SABADOS Y FESTIVOS													
Salidas de MADRID							Salidas de GUADALAJARA						
9	12	15	18	21	22	23	9	12	15	18	21	22	23
10	13	16	19	22	23	24	10	13	16	19	22	23	24
11	14	17	20	23	24	25	11	14	17	20	23	24	25

(*) Estas expediciones pasan por ALCALA DE HENARES

MADRID:
Avda. de América, 34 - Telef.: (91) 356 23 07
GUADALAJARA:
Estación de Autobuses:
c/ Dos de Mayo, s/n. - Telef.: (911) 21 11 13

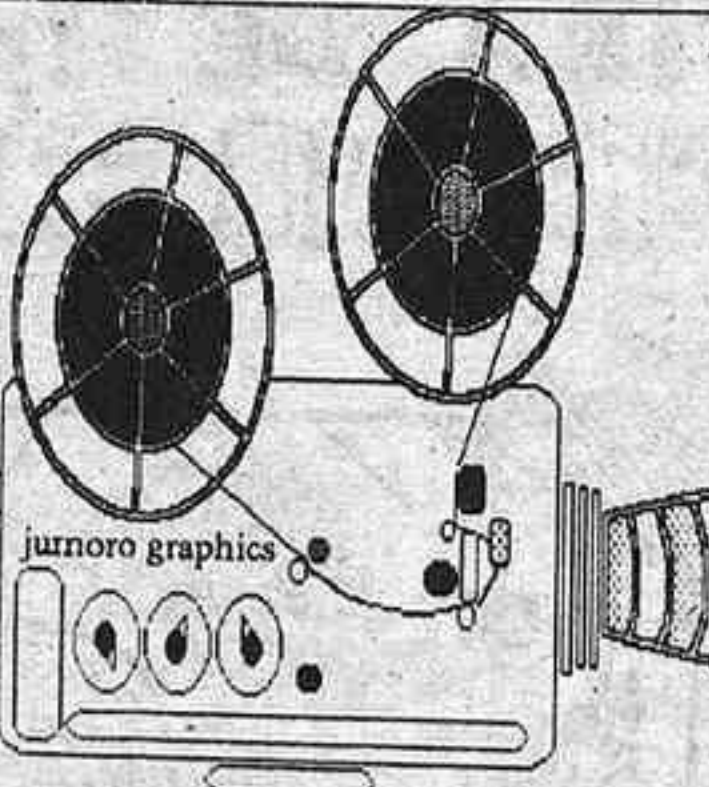

La Cartelera

CINE IMPERIO
Sigue en cartel: " ACERO AZUL "
A partir del Jueves: " ROBIN HOOD "
CINE MODERNO
Sigue en cartel: " BAILANDO CON LOBOS ", con Kevin Costner
COLISEO LUENGO
Continúa hasta el Jueves:
"MIRA QUIEN HABLA TAMBIEN "

La persecución policial terminó con la detención de un atracador en Alcalá de Henares

La policía empleó poco más de doce horas en detener a uno de los individuos que participaron, el viernes 14, en el atraco a una sucursal del Hispano Americano en Guadalajara, y del que ya informamos en nuestro pasado número. El segundo partici-

coche uno de los delincuentes, Manuel Luque Pulido que fue detenido en el momento en que emprendía la huida. En el registro del vehículo se hallaron una pistola FN Browning,s, calibre 7,65 mm, sustraída en Sevilla, y un revolver Astra calibre 22, de



La policía se incautó de 2 revólveres y una pistola, como se aprecia en la fotografía.

pante en la comisión del delito sigue en paradero desconocido.

La historia de esta brillante acción policial se inicia a las 10,25 horas del 14 de junio, cuando se recibe una llamada en la sala del 091 de la Comisaría de Guadalajara, informándose del atraco en la sucursal del Hispano sita en Fernández Iparaguirre. Varios vehículos de las Brigadas Provinciales de Policía Judicial y Seguridad Ciudadana acudieron a la entidad bancaria, mientras que otros equipos se dirigían a otros puntos estratégicos de la ciudad, previamente establecidos en estos casos.

Según informa el Gobierno Civil, la inmediatez de la comunicación de la entidad bancaria y la colaboración ciudadana permite la rápida localización del vehículo Renault-21, M-5744-IU, que huye por la N-II con dirección Alcalá de Henares, estableciéndose una persecución por varios miembros de la Policía. El denso tráfico en Alcalá logra por unos instantes despistar a los agentes que le seguían, aunque con la colaboración de la Policía de Alcalá se consigue localizar el automóvil, que había sido abandonado momentos antes por los atracadores, sin portar nada visible en las manos.

Este hecho levanta las primeras sospechas por lo que se estableció un discreto servicio de vigilancia en espera de que los delincuentes retornen al vehículo. A las 23 horas regresó al lugar donde estaba aparcado el

procedencia desconocida.

DETENIDO POR CARAMBOLA

Por las descripciones personales del otro autor del atraco, la Policía acudió hasta el domicilio en Móstoles de una persona, a quien en el registro practicado en su casa se le intervino un revolver marca Llama, calibre 38. Averiguaciones posteriores hacen que se descarte la participación de este último individuo en la comisión del atraco de nuestra Capital, aunque el personaje no se fue de balde, ya que la Policía comprobó que él, y la mujer con quien convivía, habían participado en un robo en un domicilio de Alcalá, el pasado 15 de mayo, en cuyo desarrollo realizaron un disparo sin alcanzar al dueño de la vivienda. La casualidad, en este caso, fue rentable

Fernando Contreras, Comisario de Guadalajara, ha destacado la importancia de la colaboración ciudadana para prevenir la comisión de delitos, así como para lograr su posterior detención: "en el transcurso del pasado año y lo que llevamos de éste en nuestra Ciudad se han cometido trece atracos, deteniéndose a los autores de diez de ellos. Una investigación continuada y una buena coordinación de los miembros del Cuerpo Nacional de Policía permiten presentar este balance positivo".

La nueva Alcaldesa visitó al Nobel



La nueva Alcaldesa de Guadalajara, Blanca Calvo, visitó en compañía de los otros dos concejales de IU, Fernando Revuelta y Elvira Moreno, al Premio Nobel y vecino de Guadalajara, Camilo José Cela. La entrevista se desarrolló con gran cordialidad, durante más de dos horas.

Aunque la visita tenía un carácter oficial, Marina Castaño -a la derecha de la fotografía-, no permitió la entrada, ni por un momento, de los reporteros gráficos (?) de Guadalajara, que se tuvieron que conformar con "disparar" desde las inmediaciones de la finca. A Marina parece que se le ha olvidado su anterior condición de periodista, ahora que es consorte de Nobel y ya casi duquesa consorte.

VACACIONES EN LA VAGUADA



La Vaguada cuenta con un equipamiento privilegiado para el ocio: **piscina particular**, parque de juego infantil y amplia zona deportiva. **Al volver del trabajo ¡Al agua!**

Financia IberCaja



HERCESA.
Angel Martín Puebla, 30
Tfno: 22 53 72 - 23 13 94
GUADALAJARA

la **va**Guada
Viviendas, Jardines y Comercios.

LOS ALCALDES DE LA PROVINCIA

Salvo error u omisión, y pendiente de su publicación en el B.O. de la Provincia, estos son los nuevos alcaldes electos

GUADALAJARA, M^a Nieves Calvo Alonso-Cortés (IU); ABANADES, Domingo Martín Salmerón de Mingo (PP); ABLANQUE, José Miguel del Castillo Abanades (PSOE); ADOBES, Victorino Hernández Martínez (PSOE); ALAMINOS, Alfonso Conrado de la Casa (PSOE); ALARILLA, Ricardo Lorenzo Arrivas (PSOE); ALBALATE DE Z., Antonio Alcocer García, (ISP); ALBARES, Fernando Brihuega García, (PP); ALBENDIEGO, Angel Aparicio Nuñez, (PSOE); ALCOCER, Gema Nieto Casero, (PP); ALCOLEA DE LAS P., José M. García Utrilla, (PP); ALCOLEA DEL PINAR, Victoriano Bolaños Ciruelos, (PP); ALCOROCHE, José Antonio Herranz Herranz, (PSOE); ALDEANUEVA DE GU, Tomás Martínez Camarillo, (PSOE); ALGAR DE MESA, Domingo Cebolla Herranz, (PP); ALGORA, Félix Montejano Sanz, (PP); ALHONDIGA, Indalecio Gasco Fernandes, (PP); ALIQUE, Pedro Bretin Ramos, (PP); ALMADRONES, Dionisio Juárez Sanz, (PP); ALMOGUERA, Luis Padrino Martínez, (PSOE); ALMONACID DE Z., Olegario García Rodríguez, (PP); ALOCEN, Jesús Ortega Molina, (PP); ALOVERA, M^a Carmen Plaza Castro, (PP); ALUSTANTE, Amalio Lafuente Martínez, (PP); ANGON, Dionisio Caballo Zamora, (PP); ANGUITA, Piedad Fernández Monge, (PSOE); ANQUELA DEL D., Martín Sanz Cantarero, (PP); ANQUELA DEL P., Eusebio Caba Martínez, (PSOE); ARANZUEQUE, José Luis Cuesta Montero, (PSOE); ARBANCON, Pedro Teodoro Pinel Martínez, (PSOE); ARBETETA, Agapito Martínez Escudero, (PP); ARGECILLA, Vicente Elvira Serrano, (PP); ARMALLONES, Pedro Ibañez Molina, (PSOE); ARMUNA DE T, José Sánchez Polo, (PSOE); ARROYO DE FRAGUAS, Demetrio Llorente Llorente, (PSOE); ATANZON, Vicente Hita Sánchez, (PSOE); ATIENZA, Juan Jesús Asenjo Sanz, (PP); AUNON, José Luis González Nicolás, (PP); AZUQUECA DE H., Florentino García Bonilla, (IU); BAIDES, Antonio Anton Ambrona, (PP); BAÑOS DE TAJO, Manuel Abian Escalera, (PSOE); BAÑUELOS, Teodoro de la Fuente Castillo, (PP); BARRIOPEDRON, Ana Carrasco Diaz, (PP); BERNINCHES, Fco. Javier López Picazo, (PP); LA BODERA, Emiliano Hernandez de Mingo, (PSOE); BRIHUEGA, Manuel Gómez Agudiez, (PSOE); BUDIA, Rafael Taravillo García Conde, (PP); BUJALARO, Luis Agustín Mora, (PSOE); BUSTARES, Gumerindo Garrido Garrido, (PSOE); CABANILLAS DEL CAMPO, Ramiro Almendros Monge, (PSOE); CAMPILLO DE DUEÑAS, Miguel Angel Heredia Delgado, (PP); CAMPILLO DE RANAS, Félix Peinado Campo, (PP); CAMPISABALOS, Luis Ricote Benito, (CDS); CANREDONDO, Jorge del Amo Moreno, (PSOE); CANTALOJAS, Angel Moreno Crespo, (PSOE); CAÑIZAR, Ana María Zulima Busguera Vega, (PP); EL CARDOSO DE LA SIERRA, Rafael Heras Arrivas, (PSOE); CASA DE UCEDA, José Bedoya Soria, (PP); EL CASAR, Francisco Ayjon López, (PP); CASAS DE S. GALINDO, Cándido Hernández Domingo, (PP); CASPUEÑAS, Constantino Sanz Anguita, (PP); CASTEJON DE HENARES, Julio Piña Bonilla, (PP); CASTELLAR DE LA MUELA, Victor Estabes Martínez, (PP); CASTILFORTE, Juan Antonio Embid Calvo, (PSOE); CASTILNUEVO, Francisco Oter Abanades, (PP); CENDEJAS DE ENMEDIO,

Alberto Moreno Manso, (PP); CENDEJAS DE LA TORRE, Angel Puado Gómez, (PP); CENTENERA, Florencio del Campo Moratilla, (PSOE); CIFUENTES, Rafael Cabellos de Francisco, (PSOE); CINCOVILLAS, Vicente Caballo Galan, (PP); CIRUELAS, Francisco José Romero Estríngana, (PP); CIRUELOS DEL PINAR, Emeiterio López Bartolome, (PSOE); COBETA, Angel Pastor Tello, (PSOE); COGOLLOR, Juan José Aniceto de Lope Cepe, (PP); COGOLLUDO, M^a Luz Alonso Diez, (PP); CONDEMIOS DE ABAJO, Francisco Gonzalo Abad, (PP); CONDEMIOS DE ARRIBA, Pablo Martín Abad, (PSOE); CONGOSTRINA, Santiago Felipe García, (PSOE); COPERNAL, Antonio de la Torre Blas, (PP); CORDUENTE, Luis Miguel Villanueva López, (PP); EL CUBILLO DE UCEDA, Crescencio González Pérez, (PSOE); CHECA, Luis Alfredo Chavarria Casado, (PSOE); CHEQUILLA, Victorino Alonso Gaona, (PP); CHILOECHES, José Antonio Vazquez Inglés, (PP); CHILLARON DEL REY, Julian Palomar Daga, (PSOE); DRIEBES, José Padrino García, (PSOE); DURON, Bernardino Nieto Sacristán, (PP); EMBID, Bautista Martínez Domingo, (PSOE); ESCAMILLA, Faustino García Guerrero, (PP); ESCARICHE, Luis Moreno Sánchez, (PP); ESCOPETE, Gervasio San José Balbacil, (PSOE); ESPINOSA DE H. Francisco Martínez López, (PSOE); ESPLEGARES, Gregorio Herranz Sotoca, (PSOE); ESTABLES, Santiago Sanz Gonzalo, (PP); ESTRIEGANA, Rafael Alonso Izquierdo, (PSOE); FONTANAR, José Andrés Sánchez Lara, (PSOE); FUEMBELLIDA, José Emilio Orejudo Hernández, (PSOE); FUENCIMILLAN, Antonio Calvo Zurita, (PSOE); FUENTELAHIGUERA, Carlos Vaamonde Silva, (PP); FUENTE LAENCINA, Serafín Alba Rodríguez, (PP); FUENTELSAZ, Vicente Sanz Bernal, (PP); FUENTELVIEJO, Lino Angel Catalán Sánchez, (PP); FUENTENOVILLA, Juan García Blanco, (PP); GAJANEJOS, Matías Castillo Mayor, (PSOE); GALAPAGOS, Angel Calleja Redondo, (PSOE); GALVE DE SORBE, Miguel Angel Ricote Robledo, (PSOE); GASCUEÑA DE BORNOVA, Amalia Somolinos Barrio, (PSOE); HENCHE, Domingo Candido Blasco Pérez, (PP); HERAS DE AYUSO, Manuel López Pérez, (PP); HERRERIA, María Carmen Roy García, (PSOE); HIENDELAENCINA, Elias Casas Monge, (PP); HIJES, Salvador Jimeno Chillaro, (PSOE); HITA, Jaimen Sánchez Sánchez, (PP); HOMBRADOS, Simón Pablo Simeón Saez Sanz, (PP); HONTOBA, Manuel García García, (PSOE); HORCHE, Enrique Cortés Pérez, (PP); HORTIZUELA DE OCEN, Enrique García Mendieta, (PP); LA HUERCE, Pedro Escribano Bris, (PSOE); HUERMES DEL CERRO, Javier Cezón Pérez, (PP); HUERTAHERNANDO, Bernardino Guerrero Martínez, (PP); HUEVA, José Ramón Sánchez Aguirre, (PSOE); HUMANES, Federico Castellot Marcos, (PP); ILLANA, José Saceda Alcocer, (PSOE); INIESTOLA, Carlos Cabra Cabra, (PSOE); LAS INVIERNAS, Mariano López Bueno, (PP); IRUESTE, Buenaventura Martínez Martínez, (PP); JADRAQUE, Emilio Mariano Moreno García, (PSOE); JURUEQUE, Nemesio García Bravo, (PP); LEDANCA, Damián Albarsanz Mayor, (PP); LORANCA DE TAJUÑA, Antonio Corral Burgos, (PP); LUPIANA, José Luis Martínez Moratilla, (PSOE); LUZAGA, Pedro

Dominguez Salmeron, (PSOE); LUZON, Félix de Diego García, (PSOE); MAJALRAYO, Julio García Fonseca, (PSOE); MALAGA DEL FRESNO, Jesús Sánchez Pérez, (IMF); MALAGUILLA, Miguel A. Calleja Gonzalo, (PP); MANDAYONA, Fernando Aldana Ocio, (PP); MANTIEL, Pendiente recurso contencioso-electoral; MARANCHON, María Mercedes Bueno Castellote, (PSOE); MASEGOSO DE TAJUÑA, Francisco Peña Mateo, (PP); MATARRUBIA, Emilio Lozano de Marcos, (PP); MATILLAS, Ignacio Gordón Boza, (PP); MAZARETE, Isidoro Pérez Miño, (PP); MAZUECOS, Félix Martínez Gutiérrez, (PP); MEDRANDA, Manuel Magro Esteban, (PP); MIZGINA, Clemente Berzosa Martínez, (PP); MEMBRILLERA, Leopoldina Peinado Martín,

ALCALDES ELECTOS	
PP	156
PSOE	124
IU	3
CDS	2
OTROS	6

(PSOE); MIEDES DE ATIENZA, José Andrés Sanz, (PSOE); LA MIERLA, Félix Perucha Monge, (PP); MILMARCOS, Valentin Morales Esteban, (PSOE); MILLANA, María Soledad López Pardo, (PP); LA MIÑOSA, Julio Cuenca Esteban, (PP); MIRABUENO, Eduardo González Sopena, (PSOE); MIRALRIO, Juan Vicente Llorente, (PP); MOCHALES, Francisco García Romero, (PP); MOHERNANDO, José Diaz Viñuelas, (PP); MOLINA DE ARAGON, Julian Martínez Martín, (PSOE); MONASTERIO, Daniel Recuero Alonso, (PSOE); MONDEJAR, María González Blázquez, (PSOE); MONTARRON, Fernando Simón de la Torre, (PSOE); MORATILLA DE LOS M, Juan Pablo Pintado Mayor, (PP); MORENILLA, Juan Antonio Moya Pérez, (PP); MUDUEX, Pedro del Molino González, (PSOE); NAVAS DE JADRAQUE, Carmen Cuevas Domingo, (PSOE); NEGREDO, José María López Ortega, (PP); OCENTEJO, Dionisio Martínez Cortijo, (PP); EL OLIVAR, M^a Paz López Alvares, (PSOE); OLMEDA DE COBETA, Andrés Mena García, (PP); LA OLMEDA DE JADRAQUE, José Sanz Molinero, (PSOE); EL ORDIAL, Bernardino Domingo Escribano, (PSOE); OREA, Juan Francisco Aspas Rustarza, (PSOE); PALMACES DE JADRAQUE, Miguel Angel Guijarro Clemente, (PP); PARDOS, José Javier Benito Andrés, (PP); PAREDES DE SIQUENZA, Alfredo Ferrer Andrés, (PP); PAREJA, Francisco López Roncero, (PSOE); PASTRANA, Juan Pablo Sánchez Seco, (PP); EL PEDREGAL, Francisco Javier García Clemente, (PP); PEÑALEN, Guillermo Calvo Marco, (PSOE); PEÑALVER, Teodoro Pérez Bermiches, (PP); PERALEJOS DE LAS TRUCHAS,

Gonzalo Moreno Lorente, (PSOE); PERALVECHE, Victor García Blanco, (PP); PINILLA DE JADRAQUE, No constituido el Ayuntamiento; PINILLA DE MOLINA, José Vicente Herranz Herranz, (PSOE); PIOZ, Ramón Vicente Juarranz, (IND); PIQUERAS, Andrés Martínez Martínez, (PP); EL POBO DE DUEÑAS, Manuel Ibañez Lorente, (PSOE); POVEDA DE LA SIERRA, Juan Antonio González Molina, (PP); POZO DE ALMOGUERA, Julio Sarmiento Sánchez, (PP); EL POZO DE GUADALAJARA, Miguel Angel Sánchez Baldominos, (PP); PRADENA DE ATIENZA, Alejandro Cerrada Cerrada, (PP); PRADOS REDONDOS, Jesús Martínez Orea, (PP); PUEBLA DE BELIÑA, Fernando Senesteva Piñedo, (PSOE); PUEBLA DE VALLES, Buenaventura Gamo Sierra, (PP); QUER, Antonio Zahonero Celada, (PP); REBOLLOSA DE JADRAQUE, Santiago Barbero Vidal, (PP); EL RECUENCO, Paulino Collada Ruiz, (PSOE); RENERA, Iluminada López Casado, (PSOE); RETIENDAS, Antonio del Olmo Robledillo, (CDS); RIBA DE SAELICES, Emilio Moreno Foved, (PSOE); RILLO DEL GALLO, Santiago Benavides Gil, (PSOE); RIOFRIO DEL LLANO, Pedro Utande Monge, (PP); ROBLADILLO DE MOHERNANDO, Santiago Marchamalo Cubillo, (PP); ROBLADO DE CORPES, Gregorio Muñoz Alonso, (PP); ROMANILLOS DE ATIENZA, José Moreno Sanz, (PP); ROMANONES, Angel Rodríguez Hernandez, (PP); RUEDA DE LA SIERRA, Jesús Martínez Moreno, (PSOE); SACECORBO, Emiliano Narro Used, (PP); SACEON, Maximo Romo Prieto, (PSOE); SAELICES DE LA SAL, Agapito García Sanz, (PSOE); SALMERON, Pablo Sainz García, (PP); S. ANDRES DEL CONGOSTO, Juan Carlos Atienza Magro, (PP); S. ANDRES DEL REY, Vicente Ramos de Mingo Sancho, (PP); SANTIUSTE, Gabriela Sanz Vanquez, (PSOE); SAUCA, Encarnación de Mingo Urbano, (PSOE); SAYATON, Luis Bronchalo Iniesta, (PP); SELAS, Tomás Maestro Maestro, (PP); SEMILLAS, Jesús Ortega Perucha, (PSOE); SETILES, Jaime Sanz López, (PSOE); SIENES, Pedro Vázquez Cuadron, (PP); SIGUENZA, Pendiente del recurso contencioso-electoral; SOLANILLOS DEL EXTREMO, Jacinto Santos Recuero, (PSOE); SOMOLINOS, Juan Oliva Ricote, (PSOE); EL SOTILLO, Andrés Villegas Simón, (PSOE); SOTODOSOS, Juan García Vigil, (PP); TAMAJON, Eugenio Esteban de la Morena, (PP); TARAGUDO, Teodoro Vicente Manzano Cuesta, (PP); TARAVILLA, Filomeno Escalera Benito, (PP); TARTANEDO, Francisco Román Ramos, (PP); TENDILLA, Juan Antonio Nuevo Sánchez, (PP); TERZAGA, José María Martínez Sanz, (PSOE); TIERZO, Primitivo Jimenez López, (PP); LA TOBA, Vicente Magro Serrano, (PSOE); TORDEL RABANO, Angel Yusta Chicharro, (PP); TORDELLEGO, Luis Martínez Martínez, (PP); TORDESILOS, Cristobal López Malo, (PSOE); TORIJA, Pedro Aguilar Serrano, (PSOE); TORRE DEL BURGO, Victorino López Barriopedro, (PP); TORRECUADRADA DE MOLINA, Felipe Sanz Moreno, (PSOE); TORRECUADRILLA, José Camacho Ortiz, (PP); TORREJON DEL REY, Severino Vazquez Recio, (PP); TORREMOCHA DE JADRAQUE, Alfredo Moreno Ortega, (PSOE); TORREMOCHA DEL CAMPO, Octavio Contreras Esteban, (PP); TORREMOCHA DEL PINAR, Valeriano del Castillo Alonso, (PP); TORREMOCHUELA, Gabriel Martí-

nez Sanz, (PP); TORRUBIA, Eustaquio Herranz Larriva, (PSOE); TORTOLA DE HENARES, Juan Pedro Mateo Pacheco, (IU); TORTUERA, Francisco Javier Barquinero del Olmo, (PP); TORTUERO, Adolfo Gamo Moreno, (PP); TRAIID, Angel Usero Checa, (PP); TRIJUEQUE, Pedro Andrés Salguero, (PSOE); TRILLO, Pablo Moreno Sancho, (PP); UCEDA, Carlos Juan García, (PSOE); UJADOS, Juan José Alonso Santos, (PSOE); UTANDE, José María Cuadrado Lamparero, (PP); VALDARACHAS, Mauricio Martínez Machon, (PP); VALDEARENAS, Arsenio Esteban García, (PP); VALDEAVELLANO, Mariano Cabellos Rojo, (PP); VALDEAVERUELO, Vicente Pardo Dominguez, (PSOE); VALDECONCHA, Felipe Gonzalez de Pinto, (PSOE); VALDEGRUDAS, José Andrés Hernando, (PP); VALDELCUBO, Vicente Herranz Fuentes, (PP); VALDENUÑO FERNANDEZ, Lorenzo Llorente Domingo, (PP); VALDEPEÑAS DE LA SIERRA, Emilio Herrera Herrera, (PSOE); VALDERREBOLLO, Victor Gómez de la Fuente, (PP); VALDESOTOS, Aurelio Somolinos Lazaro, (PSOE); VALFERMOSO DE TAJUÑA, Félix García Santamaría, (PP); VALHERMOSO, José María Leyva y Vega, (PP); VALTABLADO DEL RIO, Anuladas las Elecciones; VALVERDE DE LOS ARROYOS, Felisa Mata Gordo, (PP); VIANA DE JADRAQUE, Pendiente recurso contencioso-electoral; VILLANUEVA DE ALCORON, Valeriano Martínez López, (PP); VILLANUEVA DE ARGECILLA, Santos Andrés Andrés, (PSOE); VILLANUEVA DE LA TORRE, Amalio Santalla Padin, (PP); VILLARES DE JADRAQUE, Angel Llorente Alonso, (PSOE); VILLASECA DE HENARES, Rafael Nova Bueno, (IND); VILLASECA DE UCEDA, Fernando Mateo Simón (IND); VILLEL DE MESA, Pedro Lozano García, (PSOE); VIÑUELAS, José Javier Fernandez Echevarria, (PP); YEBES, Aurelio Sánchez Nicolás, (PP); YEBRA, José Yebra Cifuentes, (PP); YELAMOS DE ABAJO, Carlos Angel Leceta Rey, (IND); YELAMOS DE ARRIBA, Indalecio Fernandez Prieto, (PSOE); YUNQUERA DE HENARES, José Andrés Gil Dongil, (PSOE); LA YUNTA, Juan Bautista Cejudo Sanz, (PSOE); ZAORIJAS, Tomás Navarro Arcediano, (PP); ZARZUELA DE JADRAQUE, Francisca Martín Pérez, (PP); ZORITA DE LOS CANES, Dionisio Muñoz Dominguez, (PP); ALDEANUEVA DE ATIENZA, Martín Perucha Benito, (PSOE); ARAGOSA, Simón Ballesteros Llorente, (PSOE); BOCHIONES, Eugenio Andrés Nicolás, (PP); CAÑAMARES, Victoriano Sanz Alonso, (PP); CENDEJAS DEL PADRASTRO, Marcos Barahona Gonzalo, (PSOE); NAHARRROS, José Moreno Carazo, (PP); NAVA DE JADRAQUE, Victoriano Moreno Moreno, (PP); TORDELLOSO, vacante; VALDEPINILLOS, Santiago Moreno Moreno, (PP); LA LOMA, Alejo García García, (PSOE); MORANCHEL, Juan Julián Plaza Martínez, (PSOE); MALACUERA, José Luis Romera Mayoral, (PP); RAZBONA, Mariano Torija Merino, (PP); CUEVAS LABRADAS, Bonifacio Gómez Berlanga, (PSOE); CHERA, Honorio Torres López, (PP); LEBRANCON, Andrés Martínez Vázquez, (PP); OTILLA, Santos Sanz Alonso, (PP); TEROLEJA, José L. Herranz Gonzalo, (PSOE); TOBILLOS, Alberto Busons Poves, (PP); TORETE, Felisa López Arenas, (PSOE); VENTOSA, Juan José Pérez Herranz, (PSOE). □

Asamblea General Ordinaria, correspondiente al ejercicio 1990, en donde se analizaron los resultados de **CCM-CAJA TOLEDO** a lo largo de dicho año.

Su **Presidente** Tomás Martín-Peñato Alonso dijo: «Nuestra Caja ha procurado en todo momento, cumplir los dictámenes oficiales, que gracias a la colaboración permanente de los 897 que formamos la Entidad, entre empleados, jefes, directivos y consejeros, se ha llevado a cabo rigurosamente».



«Ante el
los requeri-
Entidad

Al mismo tiempo el **Director General**, Sandalio de Castro Herrero, matizó: entorno difícil, la Caja aplicó las acciones necesarias para adaptarse a cambios del Mercado Financiero y afianzar nuestra posición como primera financiera de Castilla-La Mancha».



Muy
1989,
total

buen incremento de **Recursos Ajenos**, del 10'8 % sobre situándose en los 169.044 millones de pesetas, con un

1

Beneficios
sobre el total

de 1.706 millones, antes de impuestos, lo que supone un 1'12 % de dichos Recursos Ajenos.

9

Los **Recursos Humanos** de su plantilla, formada por 897 empleados, con un Fondo Externo de Pensiones de 3.092 millones de pesetas.



CAJA TOLEDO

9

En cuanto a la **Inversión**, se han formalizado Préstamos y Créditos por importe de 38.945 millones de pesetas, con un volumen de Descuento superior a los 39.000 millones.

"la Caja para Castilla-La Mancha"

1

Además su **Obra Social y Cultural** ha tenido una inversión de 282 millones, destinándolos a colaboraciones con Instituciones públicas y privadas de la Región, en temas como: Becas y ayuda de estudios, formación profesional, exposiciones, espectáculos, premios, residencia para la Tercera Edad...

"Alcampo" inaugura un gran hipermercado en Alcalá, con el punto de mira en Guadalajara

⇒ "El interés por Guadalajara es total y nuestra segunda prioridad", afirma su Director

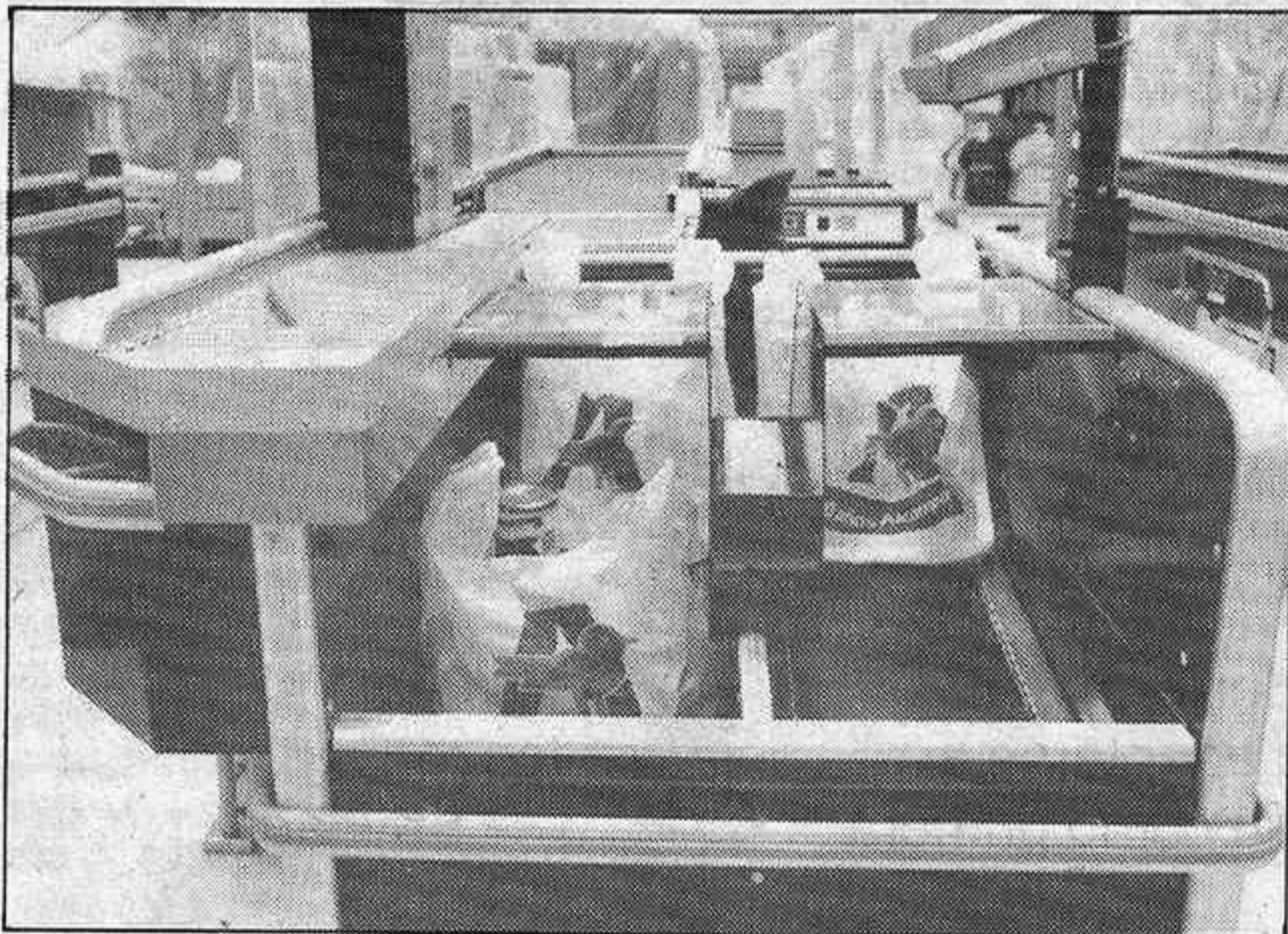

El pasado miércoles, se inauguró el nuevo centro "Alcampo" en Alcalá de Henares, que estará integrado en el Complejo Comercial "La Dehesa". Este nuevo Hipermercado, que ha supuesto una inversión de 4.000 millones de pesetas, cuenta con una superficie construida de 18.400 metros cuadrados y un área de ventas de 7.000 metros cuadrados. En sus previsiones, "Alcampo" contempla al mercado de Guadalajara como el segundo- después de Alcalá- entre sus potenciales clientes.

"El interés por Guadalajara es total y nuestra segunda prioridad", manifestó a los medios de comunicación del corredor del Henares, Javier Ruiz Larrea, director del Hipermercado. La estratégica situación del Hipermercado antes de llegar a Alcalá- aunque deberán mejorar los accesos para girar a la izquierda cuando se va desde Guadalajara- y la cercanía con el centro urbano de Guadalajara -15 minutos-, hacen pensar a esta cadena de distribución que su centro se convierta en una seria alternativa en la compra de "fin de semana", entre el consumidor alcarreño.

"Alcampo", ubicado en el kilómetro 34 de la margen derecha de la N-II, contará con 300 empleados y numerosos servicios al cliente que van desde aparcamiento gratuito, pago con tarjeta, servicio de información y asesoramiento y crédito-hogar instantáneo, hasta entrega a domicilio- en la zona- de las compras realizadas en el sector de hogar, servicio post-venta y consigna.

Una caja de salida para inválidos, embolsamiento automático y una

amplia atractiva sección de productos perecederos son las principales novedades de este nuevo Centro, que dispone de 2.300 plazas de aparcamiento, 53 cajas de salida,

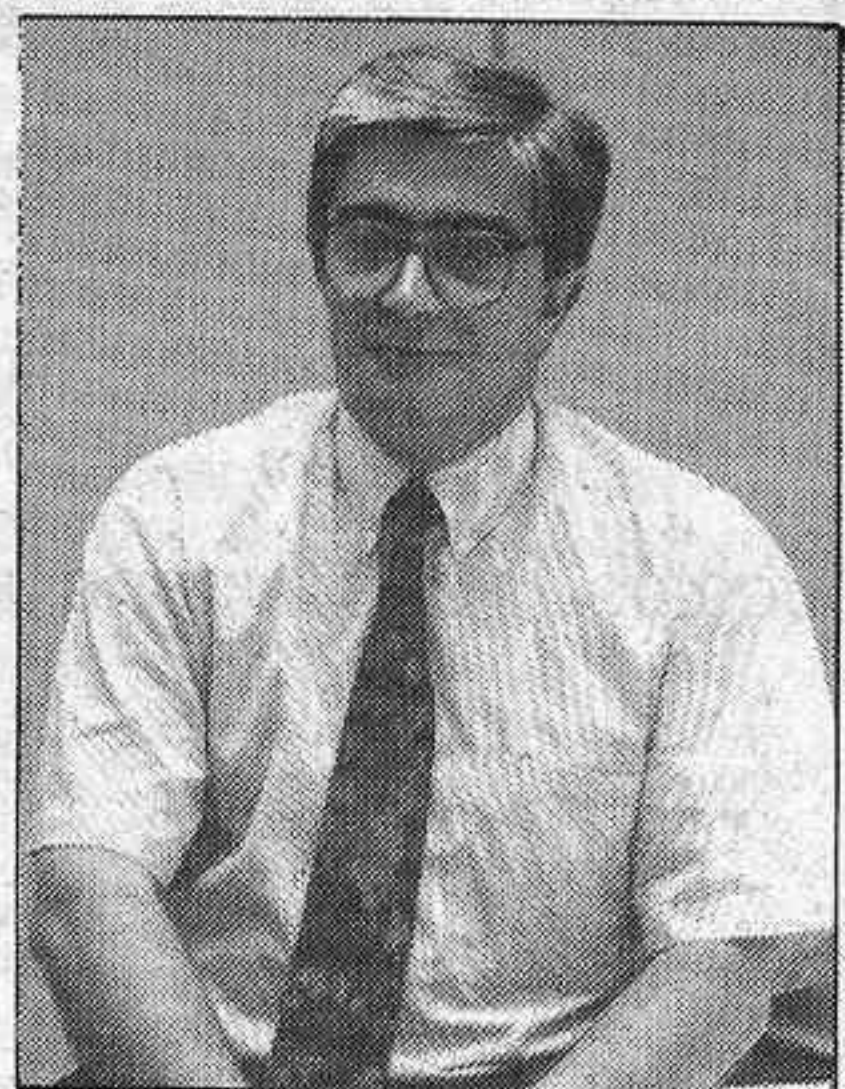

Javier Ruiz Larrea, director de "Alcampo" en Alcalá.

3.000 carritos y una exposición de 45.000 productos. Destacar que las ofertas lanzadas con motivo de la inauguración son muy competitivas con respecto a otras del mercado.

Otra novedad es que el Centro estará abierto de lunes a domingos,

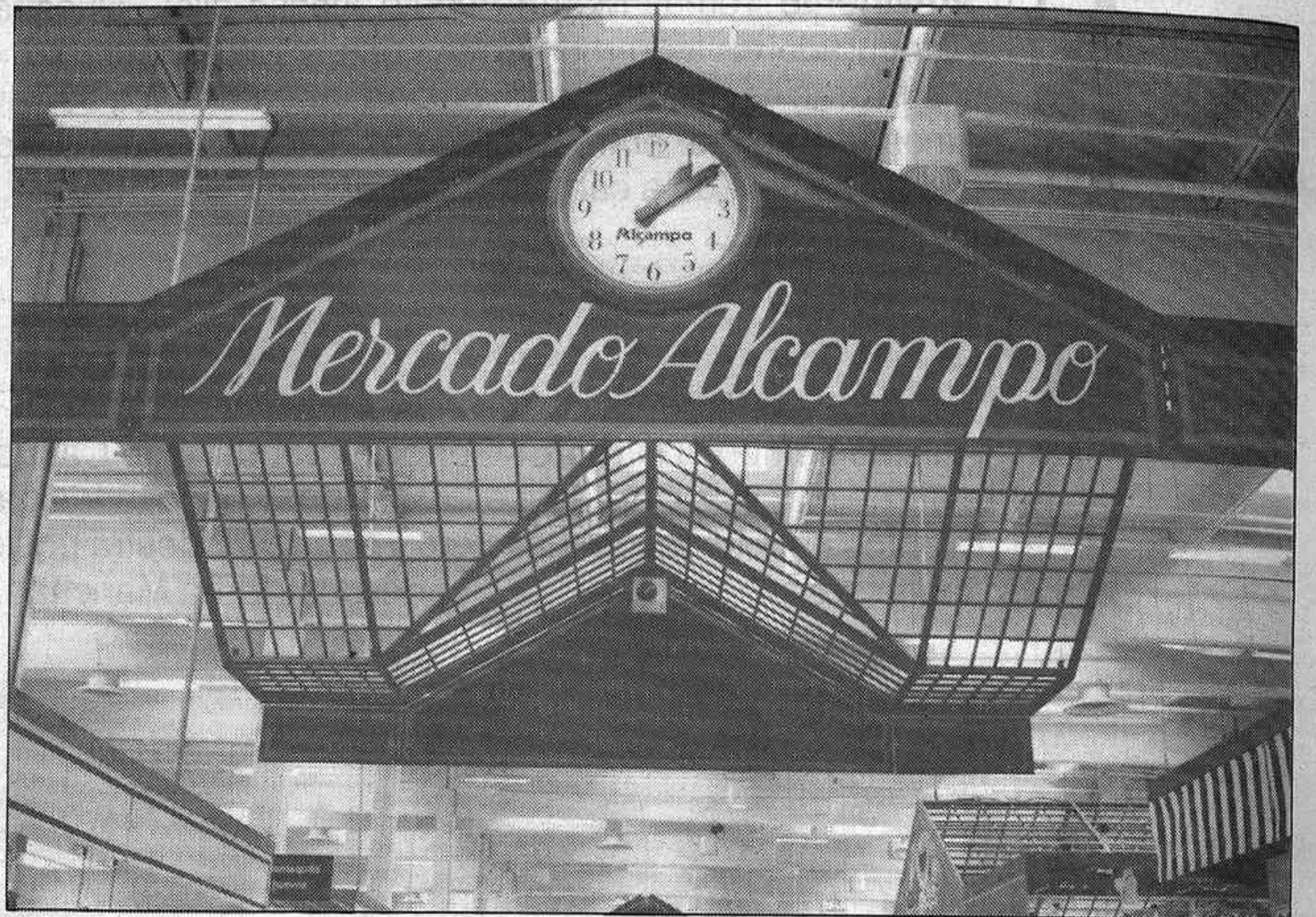

"Alcampo" entra en el mercado del corredor del Henares con unos precios competitivos y un horario que cubre hasta la jornada del domingo.

inclusive, en horario de 10 de la mañana a 10 de la noche.

La inauguración de "Alcampo" tuvo que retrasarse debido a una denuncia presentada, alegando motivos ecológicos, promovida por una empresa ligada a otro supermercado del corredor, "Pryca", de San Fernando. Finalmente las dos cadenas llegaron a un acuerdo, por el que unos retiraban la denuncia y los otros se comprometían a no pedir daños y perjuicios por el retraso de la inauguración. Sin embargo, este incidente no fue obviado durante el acto de inauguración, en palabras del director general de "Alcampo", el francés Francis Lepoutre: "En

nuestro centro alcalaíno, hemos recibido incomprendiones, zancadillas, miserables intentos de quienes todavía no se han dado cuenta que de la competencia, de la pujante pluralidad en la oferta, surge la esencia del comercio, crece la idea de una distribución al servicio de la sociedad". Lepoutre dijo que en "Alcampo" no había secretos, amplitud de horarios y, sobre todo, "estricta gestión y una reducción drástica de los precios, sin alteración de la calidad".

Javier Larrea, director de Alcampo-Alcalá, dijo que se integraban en un espléndido centro comercial junto a más de ochenta comerciantes de

calidad, a los que deseaba también grandes éxitos. "Juntos podremos dar una amplia oferta a los consumidores de la zona, que no tendrán que hacer largos desplazamientos para conseguir aquellos productos que satisfagan sus necesidades".

Con la apertura de este Centro, "Alcampo" incrementa otra vez más las cifras significativas de la empresa. Con una cifra de negocio, en 1.990, de 183.000 millones de pesetas, "Alcampo" tiene ya unos recursos propios de 9.697 millones de pesetas y en este año, 1991, llegará a los 8.000 empleados.

URBANIZACION MIRALCASTILLO

Carretera de la Estación, 57
EN JADRAQUE — Teléfono: 911 - 89 04 18

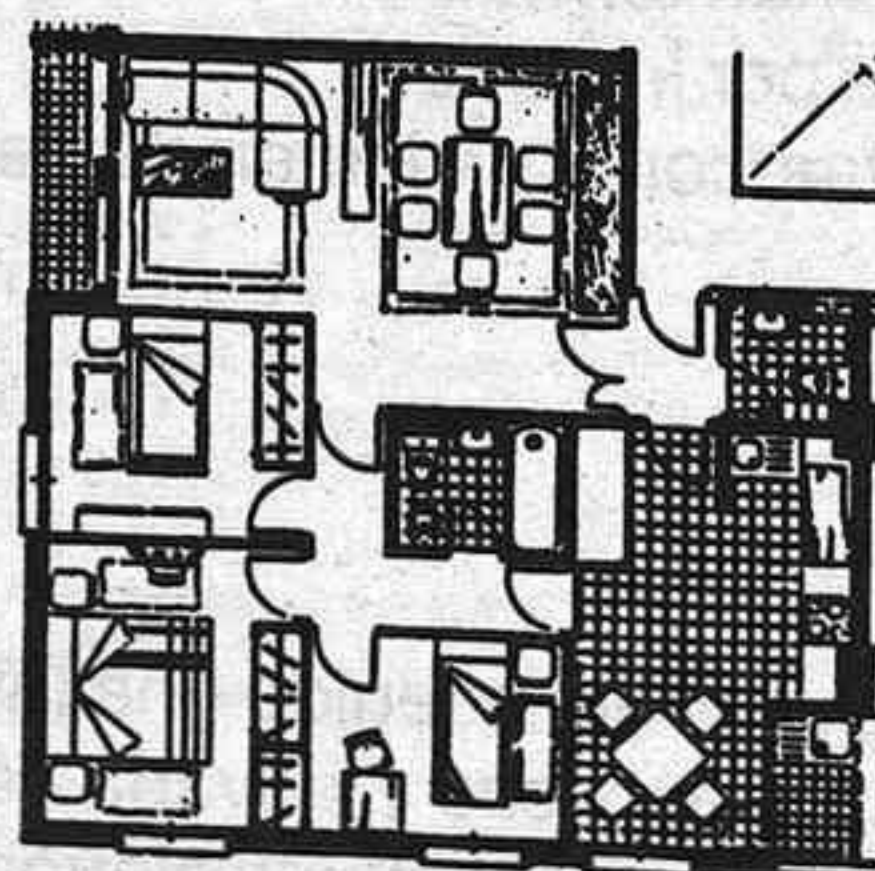
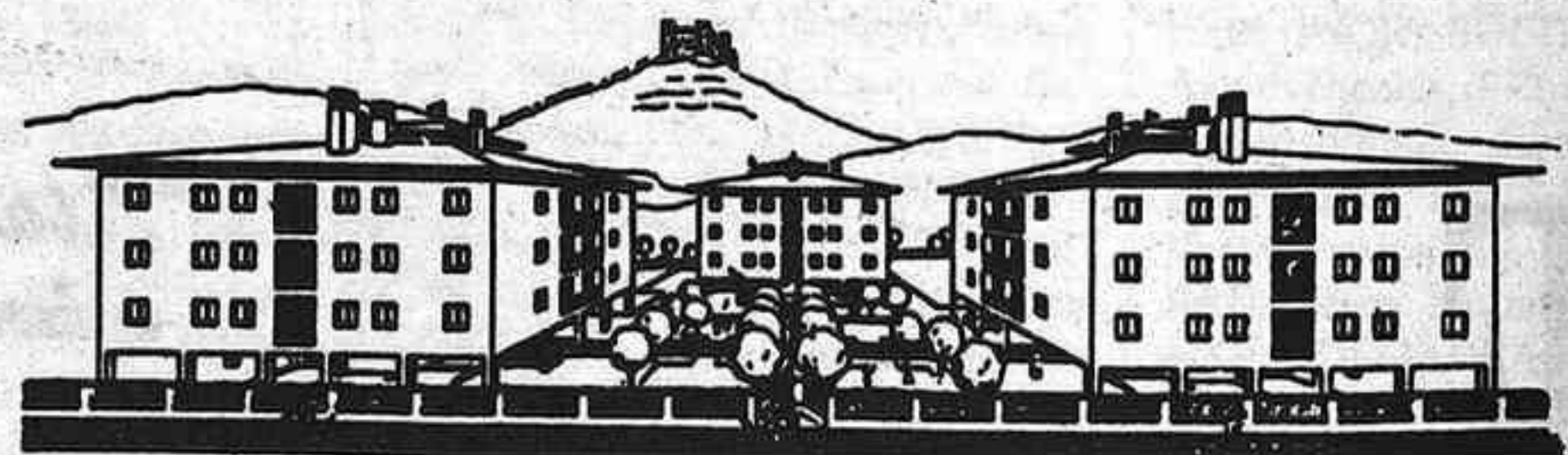

APARCAMIENTOS Y TRASTEROS
VISITE PISO PILOTO

- Fachadas de ladrillo visto
- Carpintería exterior de aluminio
- Calefacción individual
- Materiales de primera calidad
- Zonas ajardinadas

PRÓXIMA ENTREGA DE LLAVES

EXCMO. AYUNTAMIENTO
DE
GUADALAJARA



Anuncio

El Ayuntamiento de Guadalajara, ha acordado contratar mediante concierto directo la prestación del servicio de ayuda a domicilio.

Los interesados podrán presentar ofertas hasta las 14 horas del día 28 de junio de 1991, en el Negociado de Contratación.

Examen del expediente y pliego de condiciones: En el Negociado de Contratación del Ayuntamiento de Guadalajara.

Guadalajara, 19 de junio de 1991
La Alcaldesa-Presidenta
M^a Nieves Calvo Alonso-Cortes

GUADALAJARA por dentro

Escariche, sabor y color

Pueblos blancos, pueblos negros, pueblos limpios (ahora todos tienen mejor avío), pueblos de derechas o de izquierdas (según los simpatizantes de cada partido), pueblos fantasma (cuando ya no quedan ni gallinas por robar), pueblos con esperanza.... Son títulos aplicados a la real situación del lugar.

Veamos: El negro pizarroso en la sierra del Ocejón. El blanco de cal en el antiguo tapial de la Campiña; la esperanza en aquellos lugares que luchan para no quedar desguazados. Este es el caso de ESCARICHE, que ha encontrado los puntos cardinales de su progreso.

Fue aldea dependiente de la Orden de Calatrava, siglo XII, luego pasó a pertenecer a los Polo Cortés que levantaron casa-palacio, convertido en convento en 1567 para monjas concepcionistas. Desde hace unos años, Escariche exhibe con orgullo una explosión de color en las fachadas de sus casas: grandes murales, en vertical y horizontal, de diversos y afamados pintores que dan a la villa un aspecto mágico y posmoderno.

Junto a este fenómeno visual y cultural está su sabor de siempre: sus buenas gentes. No puedo dejar de acordarme de lo majo que ya era este pueblo hace treinta años, no sólo por el paisaje de su entorno (que esto no se improvisa de la noche a la mañana) sino en lo espiritual. ¡Qué inquietud religiosa tan excepcional!. Muchas veces he tomado parte invitado por mi buen amigo y párroco don Jesús Santamaría Castillo en las fiestas de la VIRGEN DE LAS ANGUSTIAS y en otras ocasiones. Bueno será que conserve en el presente esta majez en el creciente progreso que busca el alcalde Luis Moreno. Yo así lo entiendo.

En definitiva, Escariche ha facilitado levantar numerosos chalets en sus alrededores, y ello conlleva mayor animación en vacaciones y fines de semana. Es aquí donde reside, acaso, la razón de futuro. No todos los pueblos resisten la pasada emigración.

*"En Pastrana arte viejo
y en Escariche mural,
son particular reflejo
de su grado cultural".*

Estos murales tiene un significado: que los pueblos con entusiasmo tiene vida, la apatía produce muerte. La inauguración de su nuevo Ayuntamiento viene a decir que se consiguen cosas cuando es alto el interés de todos. Que no se cansen. □

EPIFANIO HERRANZ

Cifuentes

Alumnos de la Universidad de Cleveland (EE.UU) pasarán un mes en Cifuentes

Organizado por la Concejalía de Cultura del Ayuntamiento de Trillo y la Universidad Estatal de Cleveland (Ohio. EE.UU), y con la colaboración de la Consejería de Educación y Cultura de Castilla-La Mancha y la Asociación Central de Trillo I, se va a desarrollar, entre los días 27 de junio y 23 de julio, el II Intercambio Cultural Cifuentes-Universidad de Cleveland, con los objetivos de potenciar el conocimiento de las lenguas castellana e inglesa, así como promocionar



la cultura, mediante el intercambio estudiantil norteamericano y alcarreño.

Los universitarios norteamericanos recibirán clases de español, por el catedrático de la Universidad de Cleveland, José Julián Labrador Herráiz, quien contará con el apoyo del claustro de profesores del C.P. "San Francisco", de Cifuentes.

Los alumnos viajarán por la Provincia y la Comunidad, alojándose, básicamente, en hogares familiares cifontinos. □

LA DIRECCION PROVINCIAL DEL INEM INSTITUTO NACIONAL DE EMPLEO EN GUADALAJARA CONVOCA PRUEBAS DE SELECCION Y HOMOLOGACION PARA

EXPERTOS DOCENTES DE FORMACION OCUPACIONAL

La Dirección Provincial del INEM en Guadalajara tiene abierto un BANCO DE EXPERTOS que puedan impartir cursos de Formación Profesional Ocupacional, dentro del Plan FIP, Plan Nacional de Formación e Inserción Profesional.

Puede ser homologado e incluido en dicho banco cualquier profesional que tenga titulación o que, sin tenerla, tenga experiencia profesional acreditable en cualquiera de las siguientes especialidades:

- ADMINISTRACION Y OFICINAS: Contabilidad.
- INFORMATICA: Ofimática. Aplicaciones informáticas para administrativos.
- DISEÑO: Diseño asistido por ordenador.
- CONSTRUCCION: Fontanero. Calefactor. Topografía. Instalador de gas. Encofrador. Solador-Alicatador. Albañil. Cantero. Yesero.
- ELECTRONICA: Electrónica básica. Electrónica de mantenimiento industrial.
- ELECTRICIDAD: Electricista-instalador. Electricista de mantenimiento.
- IDIOMAS: Inglés comercial.
- MECANICA DE FLUIDOS: Automatismos neumáticos.
- MECANICA DE MANTENIMIENTO INDUSTRIAL: Electromecánica. Máquinas herramientas. Matricería, torno y fresa.
- SOLDADURA: Soldadura por arco. Soldadura TIG-MIG. Soldadura de alta presión.
- TECNICAS EMPRESARIALES: Vendedor de comercio al detall.
- HOSTELERIA: Cocinero. Camarero.
- MADERA: Carpintería. Ebanistería.
- JARDINERIA: Jardinero.

Las personas interesadas han de presentar la solicitud en la Dirección Provincial del INEM, Sección de Formación, Plaza de Beladiez, 1 - 2ª planta de Guadalajara, en cualquiera de las Oficinas del INEM de la Provincia, o en el Centro de Formación Ocupacional. El plazo de la admisión termina el día 31 de Julio de 1.991.

Para mayor información llamar al teléfono 22.31.12 - 22.31.54.

Guadalajara, 10 de Junio de 1.991.

Cabanillas del Campo

Inauguración de 200 líneas automáticas

El pasado día 6 de los corrientes entraron en servicio 200 nuevas líneas automáticas del sistema PC-32 y 17 enlaces en la central de Cabanillas del Campo, con ello el número de líneas existentes en la localidad asciende a 500. Esto permitirá atender la demanda de dicha localidad.

Asimismo, en la misma fecha ha sido inaugurado un concen-

trador de intemperie tipo CDS con una capacidad de 96 líneas y 16 enlaces de baja frecuencia en la localidad de Torre del Burgo y conectado a la central de Humanes, que permitirá no sólo atender la demanda de esta localidad sino poner en servicio en los próximos días las Nuevas Zonas Urbanas de Ciruelas y Cañizar. □

Sigüenza

Se espera que en octubre comiencen las obras de reforma del Parador

El paso del tiempo sobre el Parador Castillo de Sigüenza está deteriorando las instalaciones que necesitan una renovación importante. Fontanería, climatización y electricidad se llevan la parte principal del presupuesto asignado para las obras. Por detallar alguna obra que llama la atención en la planta sótano se actualizará el cuarto de calderas y se impermeabilizará el aljibe para que no haya problemas de agua. En la planta baja se renovará el suelo en las zonas del bar, comedor y cocina. En la planta pri-

mera, se reconvierten en habitaciones los números 129 y 130 que actualmente se utilizan como salas de reuniones. Se reparan los baños de todas las habitaciones. En la planta segunda se bajará el artesonado del zaguán de entrada que ahora pasa desapercibido y frente a la habitación 219 se crea un salón de reuniones.

Las obras parecen que no tienen, aparentemente, mucha importancia y sin embargo servirán para poner el establecimiento a la altura de su categoría. No se sabe con

certeza la fecha de comienzo pero se cree, con algún fundamento, que será a partir del mes de Octubre cuando tenga que ser cerrado y se estima que los trabajos no sobrepasen los seis meses. Todo lo que pase de esa fecha será malo para la ciudad y para el propio establecimiento que tendrá que hacer un buen esfuerzo para recuperar la clientela.

El importe de las obras de renovación de instalaciones es de doscientos ochenta y tres millones y medio de pesetas. □

Horche

Cantó Misa Juan Antonio Fernández

Quince años llevaba Horche sin que uno de sus hijos cantara Misa. Hace dos semanas Juan Antonio Fernández, nacido y criado en el pueblo, se ordenó, junto a otros dos seminaristas de nuestra Diócesis, en el sacramento del sacerdocio.

El pasado domingo, todo Horche se volcó con Juan Antonio abarrotando la iglesia de Ntra. Sra. de la Asunción. El acto se celebró en verdadero olor de multitudes concelebrando el cantamisaño junto a otros 40 sacerdotes de nuestra provincia, y actuando como padrinos su tío, D. Isidro Cortés, y el párroco de Horche, D. Miguel Almansa. Amenizaron musicalmente la celebración los coros de Horche y del Seminario Mayor de

Sigüenza.

En la homilfa, el nuevo sacerdo-

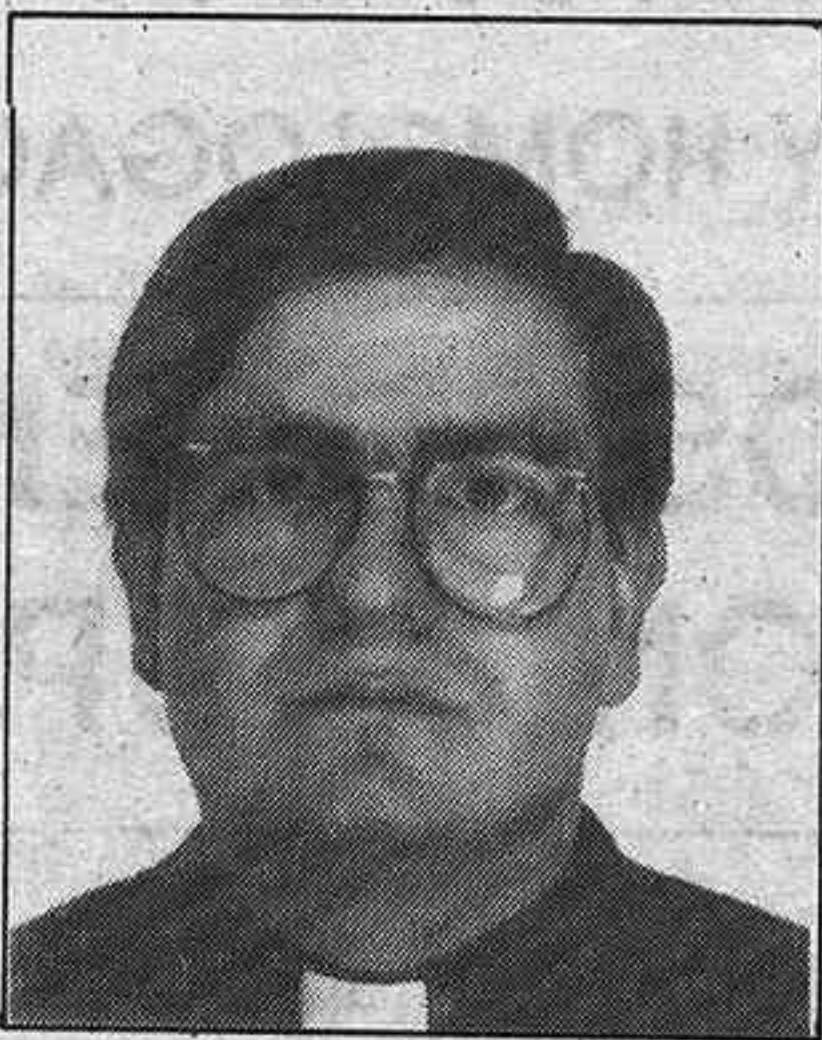

Juan Antonio Fernandez es el primer sacerdote horchano después de 15 años

te se dirigió a los asistentes dándoles las gracias por las múltiples pruebas de afecto que había recibido, en unas palabras de un marcado carácter de emotividad. Después se procedió al acto del besamanos en el cual todos los congregados, y durante cerca de una hora, felicitaron a Juan Antonio.

A la salida, se obsequió a todos los asistentes con bollos y limonada. No faltó de nada, resaltando la preciosa alfombra confeccionada con serrín coloreado por más de 70 personas y la sonora traca. Después, los más de 200 invitados cenaron junto a Juan Antonio en el Casino Club de Campo de nuestra capital. □

Fernando Rojo

Plaza del mentidero

Una situación atípica

La situación planteada después de las Elecciones Locales es nueva y a pesar de los visos democráticos del asunto, no deja de sorprender a algunas personas y a dar pie a la mayoría para plantearse todo tipo de incógnitas, dar pábulo a los rumores y yo diría que hasta marcar un amargo rictus de preocupación en todos aquellos que no están muy al corriente en este tipo de pormenores.

Bien es verdad que las funciones del actual Ayuntamiento están limitadas pero no lo es menos que el Ayuntamiento es el primer interesado en que todo transcurra con la normalidad más absoluta. Lo grave es cuando, intencionadamente o no, se dejan correr chismes y rumores interesados sobre los mil y pico problemas que puedan surgir y a los que hay que darles solución satisfactoria, dependiendo, como es natural, del color del cristal con el que se mire.

A estas alturas, el comentario gira en torno a las Fiestas y su posible realización. Lo fácil es afirmar que no se ha hecho nada con todo lo que de término absoluto lleva la palabra. Por la parte que me corresponde, puedo asegurar que se han hecho las gestiones para que la columna vertebral de las mismas, toros, orquestas y fuegos artificiales, esté formada quedando para la preceptiva firma de los contratos, si el nuevo plenario así lo estima, inmediatamente después de tomar posesión. Me parece que es un aval suficiente para que los juicios no deban ser emitidos porque al final puede ocurrir que sean temerarios.

Otra cosa puede ser que el programa propuesto guste o no guste. Menos mal que el dicho popular asegura que no hay nada escrito sobre ello. Las fiestas de Sigüenza no pueden perder una de sus características principales, la espontaneidad. Bastantes personas que han venido de fuera durante el período festivo me han asegurado que vienen para pasárselo bien y para relajarse, aunque esto último parezca poco verosímil. La razón es sencilla: nadie se mete con nadie y cada cual va a su aire. Esa solera y esas características de nuestras fiestas no se pueden dinamitar por mucho intento de inundar con dinero lo que no siempre se arregla con dinero. Está muy bien hablar y decir que si a mí me dejaran ya veríamos lo que se iba a hacer. Es más positivo aportar ideas y ofrecer colaboración aunque sea en los pequeños detalles, en esos en los que no se saca pecho ni cuelgan medallas pero que son los que al final hacen felices a las gentes.

Y volviendo al principio, no es admisible que desde el informativo regional de la televisión oficial se diga el día 19, justamente cuando aún no ha finalizado el plazo legal para personarse en el contencioso electoral, presentado, que en Sigüenza se va a repetir la votación en una de las mesas, en información referida a la constitución de las Diputaciones de la Región. La intoxicación producida entre el pueblo llano y llano fue tal que no se habló durante ese día de otra cosa que no fuera la noticia dada. Y si esto es exquisito comportamiento democrático, por decirlo de un modo menos contundente, que no se rasguen vestiduras cuando al pan se le llama pan y al vino, vino. □

JUAN CARLOS GARCIA MUELA.

arco iris
RADIO

GUADALAJARA
92.8 F.M.
MOLINA DE
ARAGON
88.7 F.M.

Vamos a llegar muy lejos....

Dr. Vicente Marqueta Roy ENDOCRINOLOGÍA Y NUTRICIÓN

(Diabetes, obesidad, trastornos del crecimiento, tiroides, etc)

CONSULTA, previa petición de hora, al Teléf. 22 59 70

C/. Boixareu Rivera, 24-1º C- GUADALAJARA

Dra. Leónides Maza Alba GINECOLOGA

CONSULTAS: Miércoles, 19 horas y Sábados, 12 horas

PREVIA PETICION

Doctor Fdez. Iparraguirre, 6 (Clínica Sanz Vazquez),
Tfnos. 227211-227200

CONSULTA DE OFTALMOLOGIA

D.ª M.ª ESTHER LIJO ALONSO

Médico Cirujano especialista en ojos

Prevención y Tratamiento de los problemas oculares
Consulta: Tardes, previa petición de día y hora, al Tfno. 911-216405

Diario de un pescador

Un fuera de serie

Tenía pendiente una cita especial, una salida a pescar - o más bien, a ver pescar - que adivinaba grata y emocionante. Llegó el día, ese mágico y esperado día.

De la mano de un gran profesional de la pesca, amén de otras cualidades, don Alfredo Maín Yagüe, acudo a pasar unas horas por esas tierras y valles enseñoreados por el prolífico río Dulce.

Aragosa. Coto experimental truchero de idéntico nombre. Son cerca de las 16 horas de una tarde calurosa y algo ventolera, anuncio del verano que accecha a la vuelta de la esquina.

Los pescadores, o mejor dicho, el pescador cambia su vestimenta por un atuendo propio de aficionado a la pesca de cola de rata: vadeador, chaleco corto con bolsilleras repletas de cajas mosqueras y gorro y camisa de camuflaje. En tanto yo, convidado de piedra - y muy gustoso - por esta vez, observo con minuciosidad el orden que mi amigo efectúa en la puesta a punto del material.

Presto el montaje de caña, cola de rata y nylon y hechas las oportunas advertencias, los dos amigos se van adentrando en las aguas todavía frías del Dulce.

Siento, monocorde, el palpar de ambos corazones. Y con qué fuerza, Dios mío.

Primeros escauceos en la pesca de hoy; Alfredo se da al ejercicio que ennoblece el alma y caleficia los sentidos. Mientras, yo me convierto en forma del paisaje, espectador ilusionado de ese "espectáculo" que está por venir. Y que viene, de hecho, con fuerza inusitada.

Habiendo comprobado el firme del río y una vez situado frente a la corriente Alfredo imparte, con esa solemnidad intrínseca de aventajado pescador, los primeros lances sobre la superficie del acuifero. Expectación.

La mosca seca que navega por las ligeras brisas que serpentean en el agua desaparece, en un visto y no visto, engullida por una trucha silvestre. Y voraz. El pez tira con fuerza, imprimiendo veloces culebrinas dentro del agua, para instantes después, rendirse bajo el suave contacto de la mano del pescador; este enseña radiante de felicidad su primera "muestra" ante los desorbitados ojos del compañero de turno, que no acaba de salir del estupor. "¡Vaya arte!".

Alfredo sonríe abiertamente,

haciendo gala de su mérito cual maestro complacido en saberse observado, con ese singular interés del aprendizaje, por cualquier inquieto alumno, discípulo abierto al saber. El salmónido es devuelto al cauce fluvial recobrando en segundos toda su vitalidad; como pago, quizá sienta un leve cosquilleo en el



Uno de los lances del protagonista de la jornada.

aparato digestivo a causa de la "exploración" sometida por un canutillo de madera de boj.

"Afortunado pez, que además de recobrar la libertad, sirve a la ciencia".

Como resultado del "experimento", unas cuantas moscas de mayo, semidigeridas, flotan en la mano que hace cuenco. Nadie advertiría la diferencia entre éstas y las artificiales simuladas. Que cosas. Tal vez sea el resultado de un buen número de horas pasadas observando y pescando en el río, examinando esa interpretación de las cosas de la naturaleza.

Alfredo sigue perfilando estrategias, haciendo uso de varios recursos, todos los imaginables... y mucho más. Así pues mi amigo, protagonista de la jornada, vuelve a cambiar mosca de mayo por la oliva, ésta por un tricóptero, ésta por otra que ya no controlo y... se suceden las picadas y las sueltas de truchas clavadas. (- Y yo que me consideraba buen pescador-)... ("Bueno, algo se me pegará, digo").

Desde luego, este hombre es un portento, todo un artista. Al que ni siquiera he visto desanimarse con motivo de bajar las aguas algo turbias - consecuencia de remover el lecho del río otros pescadores situados aguas arriba - acción que suele embocar a muestras queridas pintonas. Pero no, el pescador erre que erre, rizando el rizo vamos. "¡Y sacando truchas!". El colmo.

¿Qué calificativo será válido para este pescador?. Difícil, muy difícil.

Seguro que me quedaba corto.

Mediada la tarde, bajo la bruma del calor, caen sombras invertidas sobre la cara de Alfredo; arriba verdes y semioscuras, abajo resplandecientes por efecto del río... y de la satisfacción. La misma que muestra a la guardería que vigila atentamente los movimientos de propios y extraños,



puesto que furtivos haberlos, haylos. Al igual que demasiados permisos por día para pescar en el coto. Quede claro.

Llega el ocaso, fin de luz diurna y de calor. Fin de una tarde esplendorosa, fascinante, de emotiva exhibición en la que un "Maestro" (con mayúscula) ha hecho uso de sus grandes dotes de pescador, no sólo por soltar a las truchas aquí, de otro modo obligatorio, ya que me consta que hace igual en lo libre, sino por hacerme participe de su "mundo": el mismo que ha hecho flotar mi cuerpo, y mi mente, por los trazados espectaculares del látigo o cola de rata. Realmente maravilloso.

Así relato la experiencia que acabo de vivir y, aunque reconozco que este método de pesca es extraordinario y harto bonito, yo me inclino de momento por el otro arte: la pesca a mosca con buldo y el lanzamiento ligero a cuchara. No en vano soy un andarríos. Hoy, al menos.

Con personas así las truchas están de enhorabuena. Y los que amamos y respetamos la naturaleza, también.

SKORPIO.

CAMBIO DE TITULARIDAD

De la Fonda "EL PESCADOR", sita en c/Real, s/n de POVEDA DE LA SIERRA (Guadalajara).

Transmitente: Antonio Molina Rubio

Adquirente: Amada Calvo Calvo.

Cualquier persona afectada por esta transmisión podrá alegar, en término de 15 días, a partir de la fecha de hoy, en la Delegación provincial de Industria y Turismo (en la calle Federico García Lorca, 14) cuando a su derecho convenga.

Guadalajara, 26 de junio de 1991.

Presentación de los cursos de verano de la Universidad de Alcalá en Sigüenza

Con motivo de la presentación de la Octava Edición de los Cursos de Verano de la Universidad de Alcalá; en Sigüenza se celebró una comida con la prensa a la que asistieron tanto Javier Ruiz y José M^a Espinar, directores de esta edición, como Carlos Alvar, Vicerrector de Extensión de la Universidad de Alcalá.

Esta edición - en palabras de José María Espinar - lleva por título "Sociedad y Ciencia en los umbrales de un nuevo siglo". Ante la actual dispersión de actividades de verano promovidas por la Universidad Pública - dijo - la Universidad de Alcalá se ha planteado realizar unos Cursos de Verano que auténticamente presten un servicio. Para ello, presentamos los mismos no como un conjunto de cursos seleccionados con base en criterios de oportunidad momentánea, sino como un análisis de los avances sociológicos y científicos obtenidos en lo que va de siglo", así como una forma válida de maximizar esos conocimientos en el siglo entrante.

En este sentido - según Javier Ruiz - la Universidad de Alcalá ha de aprovechar e impulsar la rama del conocimiento que la ha hecho grande entre las Universidades Occidentales. La tradición humanista, en unos momentos en que se está cuestionando su validez desde diferentes estancias, debe servir para replantear, para ayudar a pensar sobre el presente y el futuro de la sociedad y la ciencia desde el pasado más inmediato.

A este respecto, Carlos Alvar quiso apuntar que, no obstante ser la Universidad de Alcalá una de las instituciones más antiguas de Europa (en 1993 se celebrará el VII Centenario de la Fundación de los Estudios Generales Complutenses por Sancho IV), su refundación la

data de hace sólo unos años. Algunas Facultades no han alcanzado apenas la primera promoción y, sin embargo, en la pasada evaluación científica del profesorado, se demuestra que la plantilla docente de la Universidad de Alcalá es la mejor de España. Concretamente, debe ser también aprovechado, ofreciendo a alumnos de otras universidades la posibilidad de convivir con los maestros, "los verdaderos maestros - dijo", en las diferentes especialidades. Maestros que, "curiosamente, no es siempre el famoso de turno".

Javier Ruiz, por su parte, después de diseñar un plan de acción para próximas ediciones, quiso remarcar la "coherencia con que se plantean estos Cursos. La operatividad de los mismos nos ha hecho seleccionar un bloque único con diecisiete cursos, reduciendo casi la mitad, en aras de esa armonía, el número de cursos de la pasada edición, por ejemplo. Pero ello hace, precisamente, operar un cambio cualitativo, en cuanto es la calidad de la oferta la que se pone en juego. Además, es importante, y esencial para la co-dirección de estos cursos, dotarlos de un número de becas suficiente". Más de una sexta parte de los presupuestos de los Cursos de Verano de la universidad de Alcalá serán invertidos en becas completas y medias becas para los alumnos.

Por último Carlos Alvar hizo referencia a las excelencias de Sigüenza para ser sede para unos Cursos de Verano. Su tradición estudiantil, su paisaje, su infraestructura hotelera han sido condiciones determinantes para albergarlos.

Los diecisiete cursos previstos se celebrarán entre el 1 de julio al 2 de agosto, en el edificio de la Antigua Universidad de Sigüenza.

Outils WOLF

DEJASE DE HISTORIAS

LOS CORTACESPEDES Outils WOLF NO TEMEN MOJARSE EN EL CESPED HUMEDO

CORTACESPEDES A LA VANGUARDIA DE LA TECNICA:
CORTE PERFECTO, RECOGIDA AL 100% Y VACIADO AL INSTANTE.
LA COMODIDAD EN SUS MANOS GRACIAS A UNA CAJA DE MANDOS CENTRAL Y UN MANILLAR ERGONOMICO ADAPTABLE.
¡SIN PROBLEMAS!

En su Consejero-Distribuidor

SE Suministros
E Escribano s.l.
MAQUINARIA - ACCESORIOS
AGRICOLA E INDUSTRIAL

C/MADRID, 23 - Telf. (911) 213039 - 212004 - GUADALAJARA

AC 1-91

COBITRATTEL

TELEFONIA

- Centrales telefónicas
- Telefax
- Telefonos móviles
- Telefonos Supletorios
- EMISORAS
- Instalación y MANTENIMIENTO

Ingeniero Mariño 22. TEL. 21 75 87 - 19001 GUADALAJARA

Ibercaja lanza un plan de ahorro juvenil

Ibercaja lanza un Plan de Ahorro Juvenil. Un producto dirigido a niños y jóvenes que les ofrece la posibilidad de disponer en el futuro de un fondo para sus proyectos y de ir conociendo las ventajas del ahorro.

Ibercaja es una de las primeras Cajas de Ahorros en ofrecer un producto de estas características que cubre el vacío existente entre la libreta infantil y los sistemas de ahorro de alta remuneración.

Según informa Ibercaja, el Plan de Ahorro Juvenil tiene una serie de ventajas: una de las más importantes es la liquidez, el titular de la libreta puede recuperar en cualquier momento su dinero. Además este sistema de ahorro supone una desgravación fiscal del 10% de las primas pagadas - en 1991

Con este producto Ibercaja garantiza una alta rentabilidad: el 10,25% durante el año 1991. Además, los intereses se reinvierten en el propio Plan y no tienen retención del 25% de Rentas de Capital, por lo que la rentabilidad final es muy superior.

El Plan de Ahorro destinado

a los jóvenes tiene también la cualidad de ser flexible - el titular puede modificar la periodicidad de las aportaciones, la cantidad - y de mantener al cliente continuamente informado.

Además este producto cuenta con un seguro por el que si el tutor fallece o queda en situación de invalidez se cubre el pago de las cuotas pendientes; de igual manera, si le pasa algo al niño se recuperan todas las aportaciones realizadas hasta la fecha y el 100% de los intereses generados.

El Plan de Ahorro Juvenil puede ser suscrito por los padres, abuelos o tutores a quienes corresponde la contratación y el pago de las aportaciones. La duración del Plan es opcional, puede contratarse a partir del 1 año de edad y hasta que el joven cumpla 18, 22 o 25 años, o cualquier otra edad intermedia. "El Plan de Ahorro Juvenil es una forma cómoda de asegurar el futuro a los jóvenes, sin obligaciones rígidas, con intereses y ventajas fiscales y pudiendo rescatar el dinero en cualquier momento", asegura Ibercaja. □

Senadores del PP preguntan por los nuevos Trasvases de agua aprobados

⇒ Quieren saber si se compensará por los perjuicios ocasionados

Los senadores del PP, Rafael Hernando y José María Bris, han preguntado al Gobierno qué compensaciones tiene pensado realizar para paliar los perjuicios que se van a producir en los municipios ribereños de Entrepeñas.

Hernando y Bris hacen referencia en su pregunta a que el Consejo de Ministros aprobó, recientemente, la ampliación del Real Decreto que regula el Régimen de Derivación de Aguas desde la cuenca alta del río Tajo hacia el Parque Nacional de las Tablas de Daimiel.

La cantidad prevista a extraer viene a ser de hasta 60 hectómetros cúbicos en tres años, y "va a tener consecuencias negativas, tanto ecológicas como económicas y turísticas para los pueblos situados en las riberas de los pantanos de Entrepeñas y Buendía, ya que a la tradicional derivación del trasvase Tajo-Segura viene a unirse esta nueva extracción del caudal almacenado de estos embalses, que en la actualidad se encuentra por debajo del 50 % de capacidad".

Los senadores reconocen que la solidaridad de los pueblos ribereños de la Cuenca alta del río Tajo, para con el Parque Natural de las Tablas de Daimiel es importante, pero apuntan que la causa natural de este

deterioro "no se debe a causas naturales, sino a la sobreexplotación incontrolada de los acuíferos subterráneos, fomentada por una equivo-

preguntan qué medidas piensa el Gobierno tomar para reducir y eliminar la sobreexplotación de los acuíferos de la zona de Daimiel; si



Imagen del pantano de Entrepeñas durante la sequía del pasado verano

cada política de regadíos llevada a cabo por la Junta de Comunidades de Castilla-La Mancha, y que si bien ha conseguido que en el entorno del parque natural se llegue a cultivar entre el 90 y el 100 % de la superficie censada, ha provocado sin duda, uno de los mayores desastres ecológicos acaecidos en España en los últimos años".

Por todos ello, los senadores

se va a sancionar económicamente a la Junta como causante directa de éste desastre ecológico y qué compensaciones se va a dar a los municipios ribereños como Budía, Durón, El Olivar, Alócén, Auñón, Berniches, Sacedón, Córcoles, Alcocer, Pareja, Alique, Chillarón del Rey o Trillo, alguno de los cuales carecen de servicios de abastecimiento y saneamientos de aguas. □

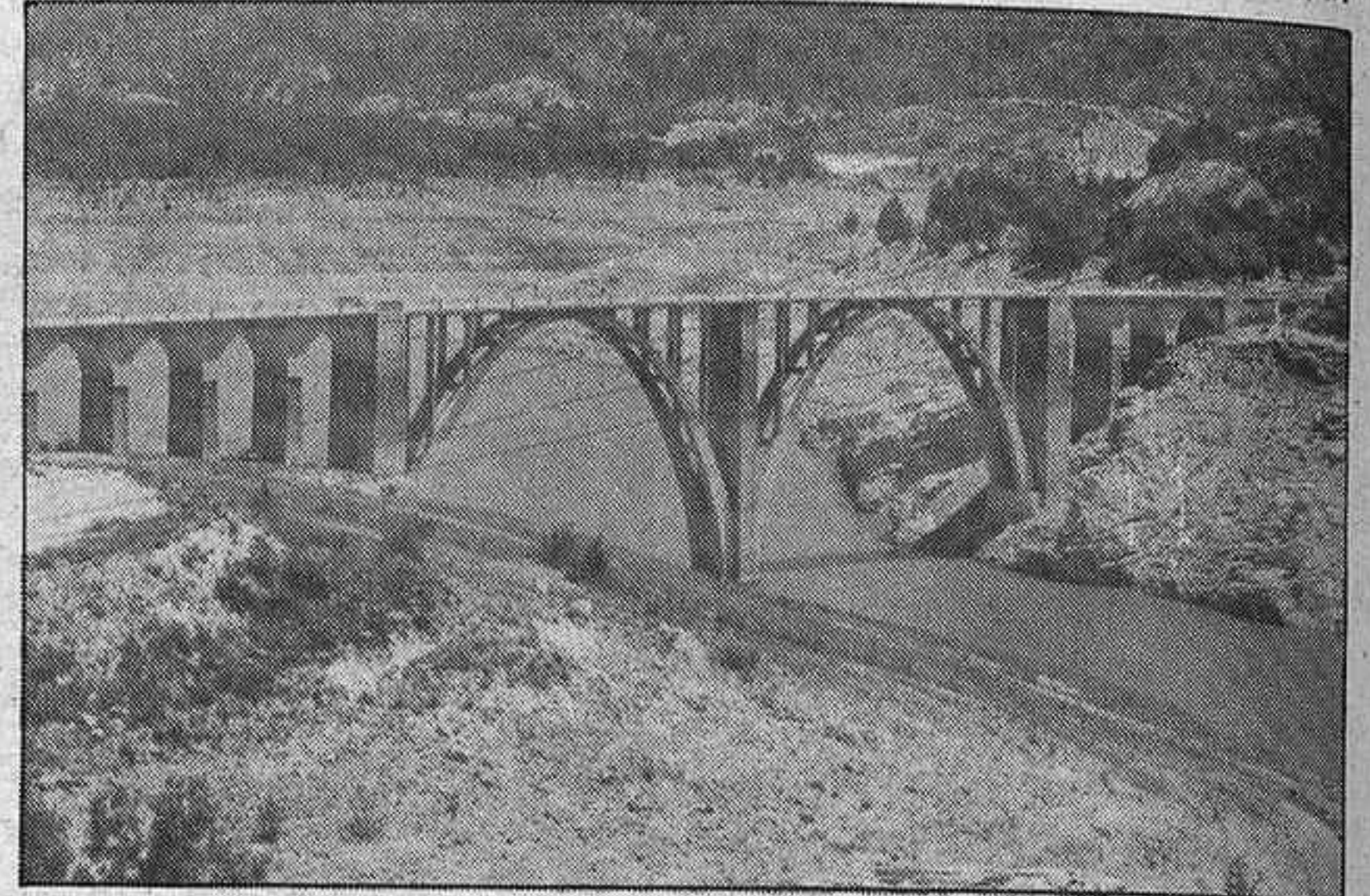
"LOS 40 PRINCIPALES" LAS 24 HORAS DEL DIA

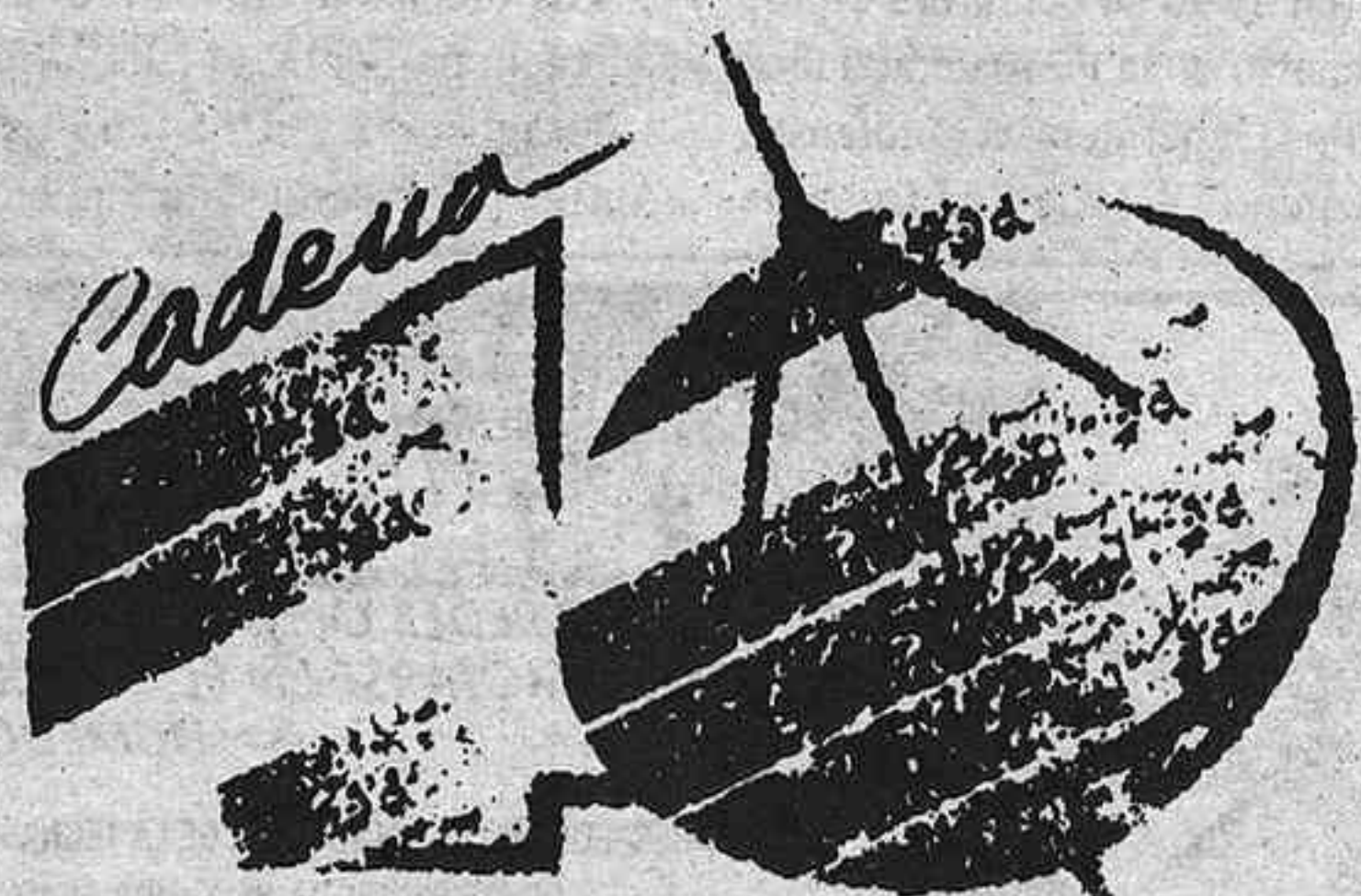

PRINCIPALES

RADIO 40 HENARES F.M. 99.8

C/ TORRELAGUNA, 8
AZUQUECA
DE
HENARES

Caja Toledo incrementa en más de un 10% sus recursos ajenos

⇒ Se presentó el informe anual de la Entidad

Días pasados se presentó oficialmente el Informe Anual 90 (Impreso y audiovisual) de CCM-CAJA TOLEDO.

Con la presencia del Presidente y Director General de la Caja, Tomás Martín-Peñato Alonso y Sandalio de Castro Herrero, así como la de sus cuatro Subdirectores Generales y de los Medios de Comunicación de la Región, se presentó, impresa y audiovisualmente la Memoria de la primera Entidad financiera de Castilla-La Mancha, contando con un buen incremento de sus Recursos Ajenos (10,8%), situándose en 169.044 millones de pesetas y 386.722 cuentas de sus clientes.

También fueron positivos sus Beneficios con un 1'12% sobre el total de dichos Recursos Ajenos, es decir 1.706 millones de pesetas antes de impuestos.

Su inversión, formalizada entre Préstamos y Créditos fue de 38.945 millones, con un volumen de Descuento superior a los 39.000 millones de pesetas.

Finalmente son de destacar los 282 millones destinados a su Obra

Social y Cultural, distribuidos entre: Becas y Ayudas al estudio, for-

mación profesional, exposiciones, espectáculos, premios, etc. □



EN EL 94,7

de la F. M.

TODA LA INFORMACION
EN RADIO GUADALAJARA

Información Provincial

De 11 a 11,10
De 12 a 12,10
De 19,30 a 19,45

Información Regional

De 7,30 a 7,45
De 13,30 a 14,00
De 19,00 a 19,30

DIRIGE: FELIX GARCIA PEREZ

PROPIEDAD
INMOBILIARIA
RUSTICAS, SOLARES
TERRENOS INDUSTRIALES
CASAS, PISOS, NAVES
VALORACIONES
ANIBAL HERNANDEZ

SERVICIOS RAPIDOS

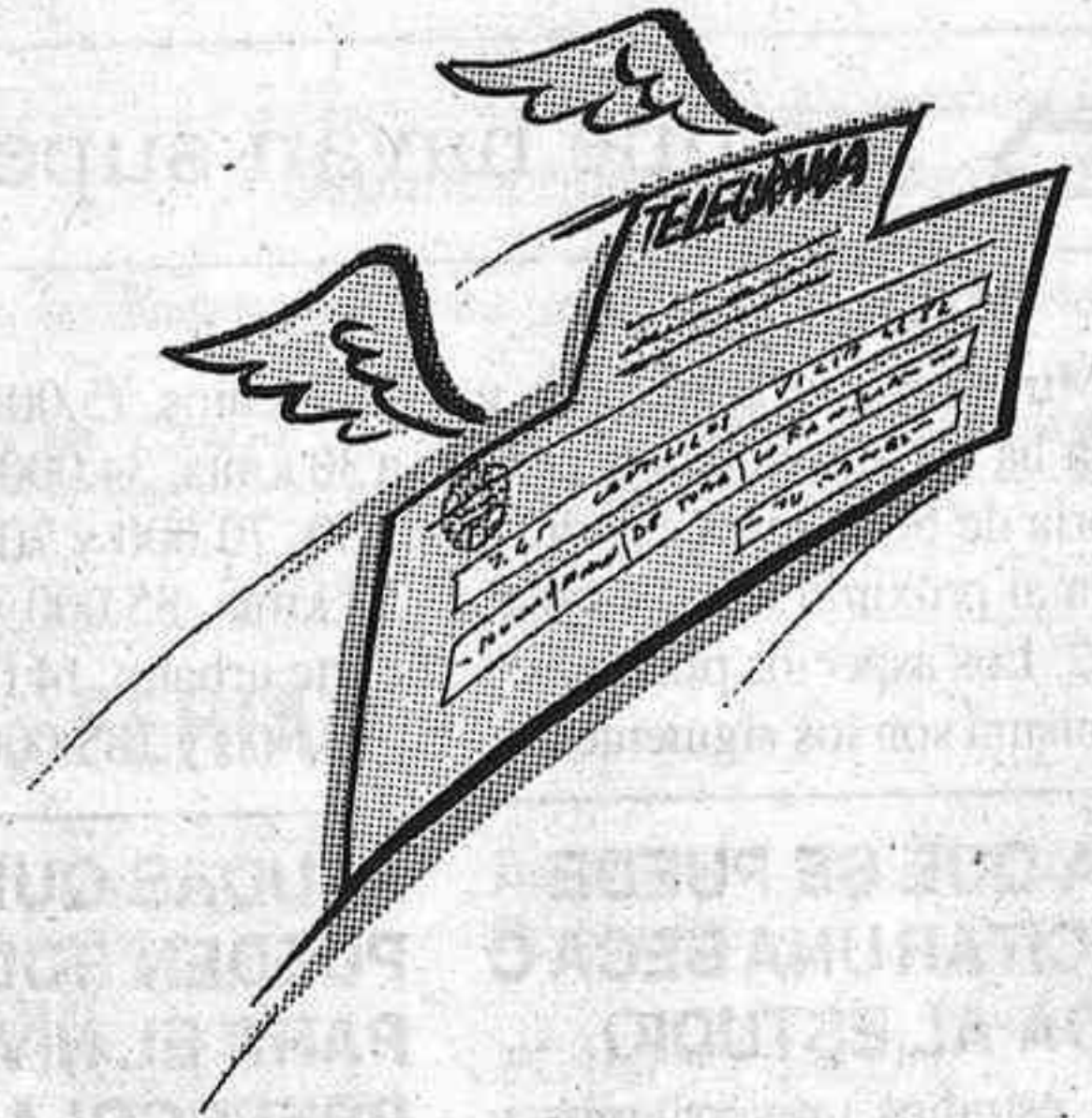
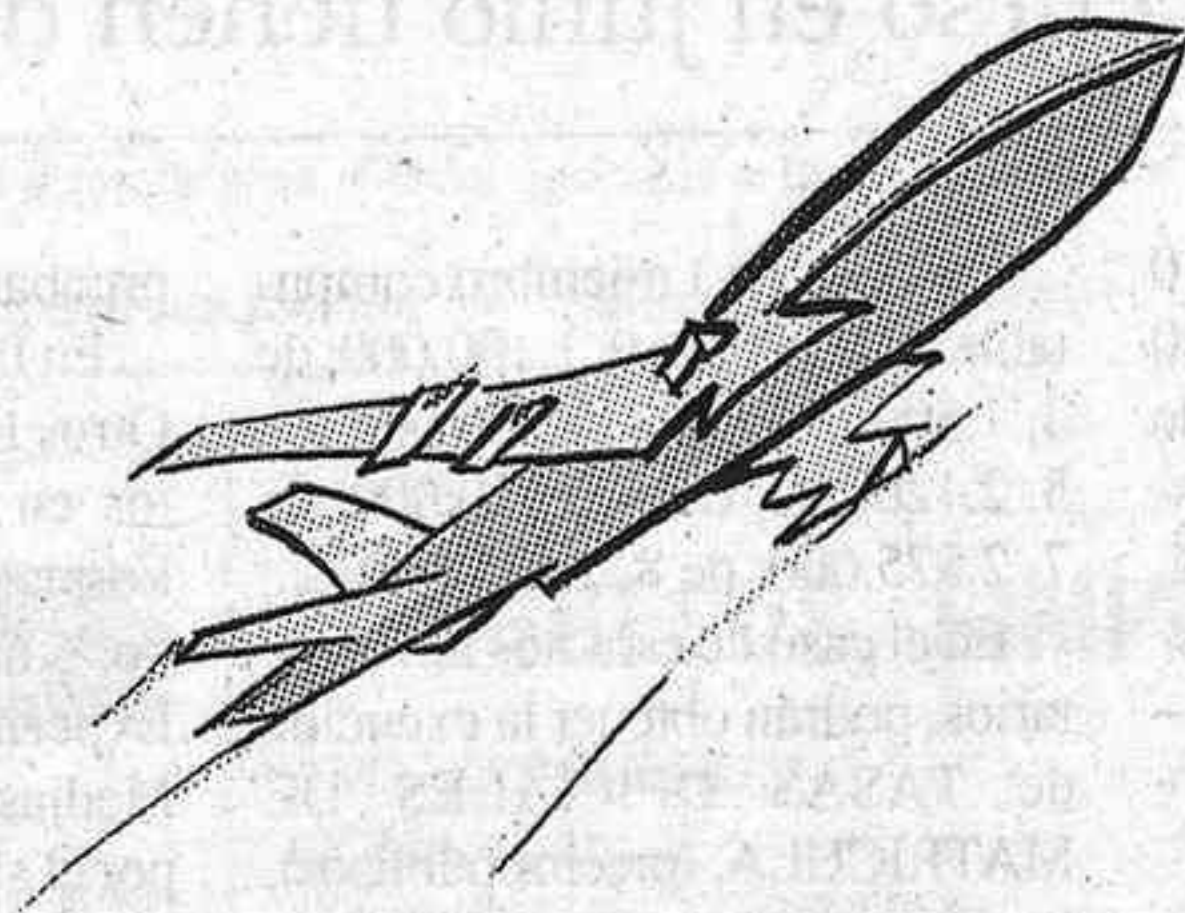
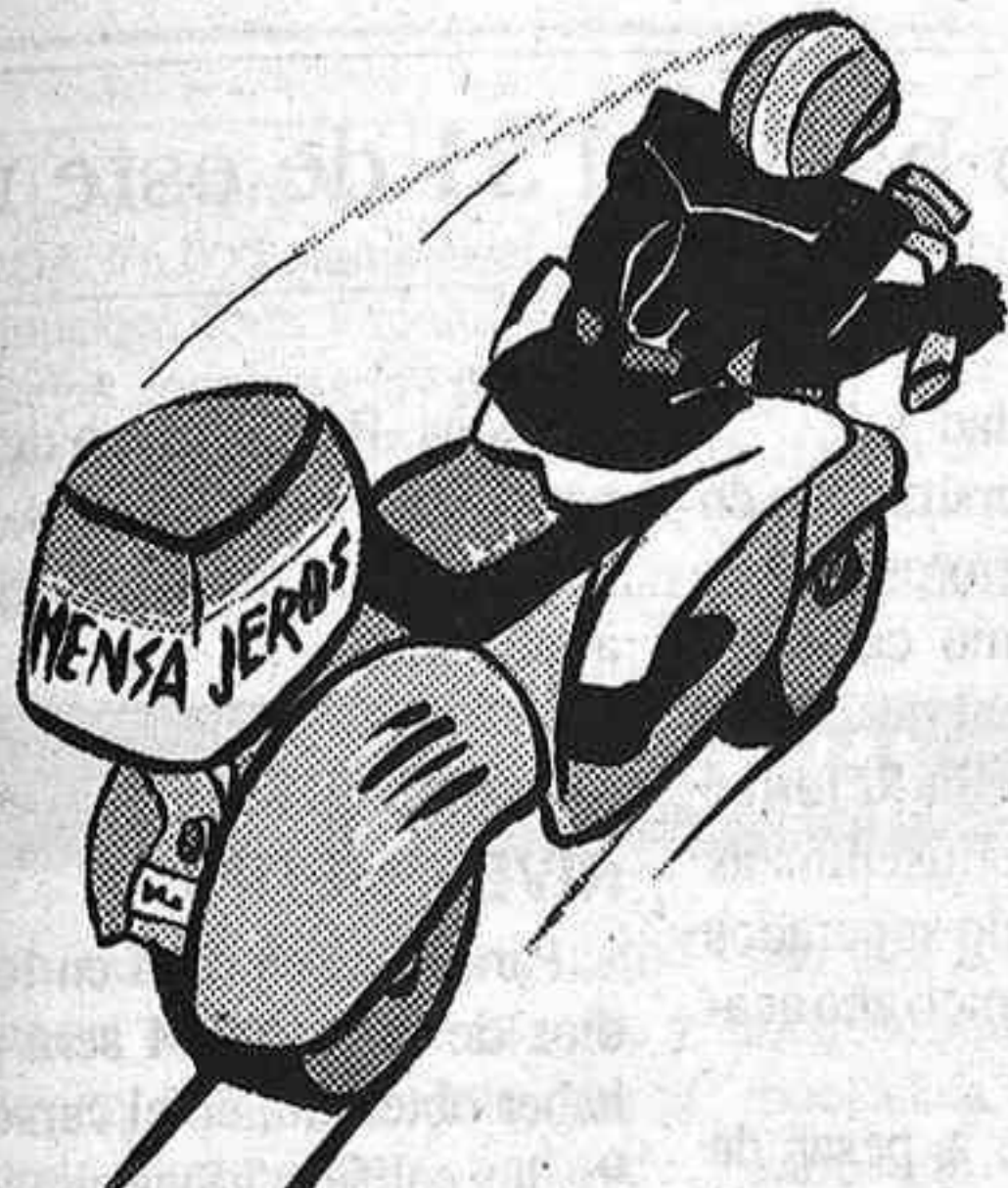

SERVICIO INMEDIATO



IP&TRIPTIC

MENUS

BASICO

Cambio de aceite rápido con:
ESSO SUPER OIL 15 W-40 ó
ESSOLUBE XD-3 20W-50

+ FILTRO DE ACEITE
(opcional)

LUBRICACION INTEGRAL

MENU BASICO + REVISION Y RELLENO DE NIVELES

- Caja de cambio
- Diferencial
- Dirección asistida
- Circuito de freno
- Batería
- Circuito de refrigeración
- Líquido limpiaparabrisas
- Suspensión hidroneumática

Haga la revisión de su automóvil en tan sólo unos instantes, sin esperas ni desesperos. En Esso Lubricentro le cambiamos el aceite y opcionalmente le reponemos todos los niveles y filtros. Todo a un precio conocido de antemano y utilizando productos de prestigio. ¡Ah! y además ahora le regalamos una bolsa riñonera para este verano, totalmente gratis.

**Esso Lubricentro,
cambio de aceite inmediato,
lubricación integral.**

GRATIS

**POR CADA CAMBIO DE ACEITE ESSO
PROMOCION VALIDA HASTA EL 10 DE AGOSTO DE 1991**

ESSO Lubricentros

GUADALAJARA: MONTALCAR S.A. C/ Francisco Aritio, 10. Tel. 21 00 00.

Este año, más fácil la obtención de becas para estudios

➔ Los que hayan superado el curso en junio tienen de plazo hasta el 31 de este mes

El Ministerio de Educación y Ciencia ha hecho pública la convocatoria de becas para estudios, referida al próximo curso escolar 1991-92. Los aspectos principales de la misma son los siguientes:

PARA QUÉ SE PUEDE SOLICITAR UNA BECA O AYUDA AL ESTUDIO

Para estudios universitarios y otros estudios superiores; curso de acceso para mayores de 25 años, impartido por la U.N.E.D.; Bachillerato y Curso de Orientación Universitaria; Formación Profesional de 1º y 2º grado; Reforma Experimental de Enseñanzas Medias (Primer Ciclo, 2º ciclo y módulos profesionales de niveles 2 y 3; Otros Estudios Medios; Preescolar.

CUÁNDO HAY QUE SOLICITAR LAS BECAS

Hasta el 31 de junio de 1991 inclusive, los alumnos de Preescolar y los de todos los demás niveles que hayan superado el curso en la convocatoria de junio. Hasta el 31 de octubre de 1991 inclusive, los alumnos que hayan hecho uso de la convocatoria de septiembre.

DÓNDE SE CURSAN Y FACILITAN LOS IMPRESOS

Los impresos para la solicitud de beca se pueden adquirir en cualquier estado. Una vez cumplimentadas, las solicitudes se presentarán en los Centros docentes donde los solicitantes vayan a cursar sus estudios durante el curso académico 1991-92.

AYUDAS QUE SE PUEDEN SOLICITAR EN EL NIVEL UNIVERSITARIO Y MEDIO

Ayuda compensatoria para los alumnos que reúnan los requisitos siguientes:

- Haber nacido antes del 1 de enero de 1976; tener una renta familiar per cápita no superior a 235.000 pts; que el solicitante no haya trabajado ni percibido prestaciones por desempleo en el año 1990; estar comprendido dentro de los colectivos enumerados en la convocatoria.

Universidad, 225.000; FP-II, 180.000 pts; Demás niveles medios, 135.000 pts.

Ayuda por razón de la distancia del domicilio al centro docente:

Desplazamientos: de 5 a 10 kms, Universidad, 15.000; Demás niveles

medios, 15.000; de más de 10 a 30 kms, 34.000 y 34.000; de 30 a 50, 70.000 y 70.000; de más de 50 kms, 85.000 y 85.000; transporte urbano, 14.000; Residencia, 220.000 y 185.000 pts.

AYUDAS QUE SE PUEDEN SOLICITAR PARA EL NIVEL DE PREESCOLAR

Se concederán ayudas dotadas con 40.000 pts, por razón del coste de enseñanza, en los centros privados debidamente autorizados.

Familias de 1 miembro computable, 650.000; de 2, 1.100.000; de 3, 1.500.000; de 4, 1.865.000; de 5, 2.120.000; de 6, 2.350.000; de 7, 2.575.000; de 8, 2.975.000.

En el caso de estudios universitarios, podrán obtener la exención de TASAS OFICIALES DE MATRICULA, (precios públicos), los alumnos que, cumpliendo los demás requisitos, no superen los umbrales de renta que se indican a continuación:

Familias de 1 miembro computable, 795.000 pts; de 2, 1.385.000; de 3, 1.955.000; de 4, 2.435.000;

pruebas de selectividad.

En Escuelas Universitarias y en Otros Estudios Superiores, 5 puntos en COU, o último curso de Formación Profesional de 2º grado, o último curso de la Reforma Experimental de Enseñanzas Medias que hayan sido superados por el alumno en un único año académico.

Los alumnos que, a pesar de haber logrado acceder a estudios universitarios o superiores, no hayan obtenido las calificaciones señaladas en los puntos anteriores, obtendrán la exención de tasas ofi-

ner beca. Para el curso de acceso para mayores de 25 años, la beca se concederá por un único curso académico.

ESTUDIOS DE NIVEL MEDIO

Para obtener beca en los estudios de la R.E.E.M será preciso haber obtenido, en el curso 1990/91, las calificaciones siguientes:

Para 1º y 3º, reunir los requisitos establecidos para quedar matriculado en dichos cursos.

Los alumnos que repitan 1º podrán obtener o conservar la beca, siempre que a 1-1-91, no hubiesen cumplido los 16 años de edad.

Los alumnos de 2º curso deberán haber obtenido, en 1º la nota global de suficiente o apto, acordada por el equipo directivo. No obstante, quienes no hayan alcanzado esta nota media, podrán obtener o conservar la beca, siempre que al 1-1-91 no hubiesen cumplido los 16 años de edad.

Los alumnos de 4º curso deberán haber obtenido en 3º, 5 puntos entre las convocatorias de junio y septiembre, aunque le haya quedado al alumno una asignatura sin superar.

Para obtener beca en los demás estudios de Enseñanzas Medias será preciso haber obtenido, en el curso 1990-91, las calificaciones siguientes:

Para el 1º curso de Bachillerato, de Formación Profesional de 1º grado, de Formación Profesional de 2º grado, de Otros Estudios y Módulos Profesionales 2 y 3, reunir los requisitos establecidos para quedar matriculado de dicho curso.

Los alumnos de 1º curso de Formación Profesional de 1º grado y 1º de Comunes de Artes Aplicadas y Oficios Artísticos que repitan curso en la misma o distinta rama, podrán obtener o conservar la beca, siempre que al 1-1-91 no hubieran cumplido los 16 años de edad.

Para los restantes cursos de Enseñanzas Medias y Otros Estudios, 5 puntos entre las convocatorias de junio y septiembre, y aunque le haya quedado al alumno una asignatura sin superar.

Los alumnos de 2º curso de FP de 1º grado y 2º de Comunes en Artes Aplicadas y Oficios Artísticos que no hayan obtenido en 1º curso la nota media de suficiente o apto, podrán obtener o conservar la beca siempre que al 1-1-91 no hubieran cumplido los 16 años de edad. □

ESTUDIAR ES TU DERECHO



BECAS 91 92

Ministerio de Educación y Ciencia

REQUISITOS ECONÓMICOS

Para pedir la renovación:

Se concederá la renovación de la beca o exención de tasa disfrutada en el curso 1990-91 dentro del mismo ciclo académico, a aquellos alumnos que declaren que situación socio-económica en 1990 no ha variado sustancialmente, respecto de la que sirvió de base para la obtención de la beca o ayuda cuya renovación se solicita.

La Administración Educativa podrá verificar estas declaraciones, entendiéndose que concurre variación sustancial cuando la situación económica de 1990 supere en un 20 % o más los parámetros económicos que rigen la concesión de becas o ayudas para el curso 1991-92.

Para pedir beca (nueva adjudicación).

Para obtener beca, la renta familiar disponible de los solicitantes no podrá exceder, en función del número de miembros computables de la familia, de las que a continuación se indican, referidos a Estudios Universitarios, Medios y Preescolares.



ARCHIVO

Las ayudas compensatorias se establecen en 225.000 pts para la universidad, 180.000 en F. P. II y 135.000 en demás niveles

de 5, 2.725.000; de 6, 2.945.000; de 7, 3.165.000; de 8, 3.385.000.

Estos umbrales serán aplicables también para los alumnos universitarios y de FP-2, que tengan derecho a la ayuda de residencia.

El patrimonio familiar de los solicitantes no podrá exceder de los umbrales máximos fijados por la convocatoria para sus distintos elementos:

Fincas urbanas: 4.000.000 pts. de valor catastral, excepción hecha de la vivienda que constituya el domicilio familiar a la que se aplican las bonificaciones establecidas. Fincas rústicas y ganadería: 1.000.000 pts, por miembro computable. Maquinaria agrícola: 1.950.000 pts. por miembro computable. Valores mobiliarios, 3.000.000 pts.

REQUISITOS ACADÉMICOS:

Estudios universitarios o superiores, será preciso haber obtenido, en el curso 1990-91, las calificaciones medias siguientes:

En Facultades y Escuelas Técnicas Superiores: 5 puntos en las

ciales de matrícula, siempre que reúnan los requisitos económicos exigidos para la concesión de beca.

Para segundo y posteriores cursos:

En las Escuelas Técnicas Superiores, Facultades de Informática y Escuelas Universitarias de Arquitectura e Ingeniería Técnica y de Informática: 4 puntos.

En Facultades, Escuelas Universitarias y Otros Centros Superiores: 5 puntos.

Siempre que se haya obtenido la nota media mínima a que se refieren los puntos anteriores, podrá obtenerse la beca aunque no se hubieran superado todas las asignaturas, siempre que las no superadas no excedan de tres, si se trata de estudios en las Escuelas Técnicas Superiores, Facultades de Informática y Escuelas Universitarias de Arquitectura e Ingeniería Técnica y de Informática, o una, si se trata de estudios en los demás Centros Universitarios o Superiores.

Alumnos de la UNED.

Tendrán que matricularse como mínimo de tres asignaturas, debiendo aprobar las tres para obte-

LA LECTAREA

PERIODICO AGRICOLA GANADERO

EL DECANO
de Guadalajara

Año I. Número 6

TIRADA: 75.000 ejemplares

Distribución: Toda España, a través de los Mercados agrícolas y ganaderos, Ferias agrícolas y ganaderas españolas, Lonjas y Asociaciones agrícolas-ganaderas y Distribuidores de productos zoonosanitarios (A.S.E.M.A.Z.).

Día 22/6/91 - Diario SEGRE de Lleida - Diario LA CRONICA DEL SUR de Almería • Semana 26 (24-30/6/91) - Diario 7 DIAS de Tortosa -

EL DECANO de Guadalajara.

Segunda quincena de Junio 1991

EDITORIAL

Creo que terminaba mi último editorial diciendo que seguía, y esto voy a hacer, creo que el mundo rural es tan complicado, o quizás más que el mundo industrial, no digo el de las ciudades, que son ya "invivibles", y se nos convierte en tan complicado porque ya no es aquello de Fray Luis de León de: Descansada vida/ la del que huye del mundanal ruido/ y sigue la escondida/ senda por la que han ido/ los pocos sabios que en el mundo han sido. Y en uno de sus últimos versos dice: A mi, una pobrecilla/ mesa, de amable paz bien abastada, me baste....me parece que esto ya no conformaría a nuestros agricultores, porque a todas partes llega la mala información, a pocas la buena.

Para bien o para mal, la agricultura no tiene una solución unitaria, el problema, o la ecuación si quieren, tiene múltiples parámetros, o mejor dicho incógnitas, porque en el campo hay que hablar de incógnitas, sabemos lo que emprendemos, lo que no sabemos es como terminará, y esto ni con los ordenadores, que ya es decir en estos tiempos de simulación de modelos y otras zarandajas, por ello se equivocan tanto los economistas, más que los meteorólogos, en lo que al campo se refiere.

Por ello decimos que la solución es un conjunto de factores que integrándose en el grado deseable, den un resultado medianamente previsible al final. Pienso que por ello la Comunidad a acuñado el término rural, ya se que no es una invención, que son temas de los que por lo menos yo vengo hablando desde hace, no le voy a decir cuantos años, también los hombres tenemos la coquetería de la edad, mucho tiempo, pero CEE dixit y todos boca abajo.

El mundo rural, hace mucho tiempo leyendo "Le Figaro Agricole", que no se tan siquiera si todavía se publica, leí que no se quién decía que era conveniente que la industria accediese al campo, y que si era problema para la gente de la ciu-

dad irse a vivir al campo —entonces todavía la pesadilla automobilística no estaba tan desarrollada— no veía el porqué, ya que también había, en el campo, agradables srtas. con quien casarse, y que "demodé" me suena una vez escrito, pero era la verdad, y ahora lo que la Comunidad dice, es que hay que abandonar las tierras, de esto ya hablaremos, y *sin moverse del mundo rural* emprender otras actividades complementarias: turismo, servicios, industrias agrícolas preferentemente, artesanías, etc., lo que a más de recordarme que en una conferencia que di en un pueblo, ya hace por lo menos 15 años, este era el mensaje; resulta que exigimos del sufrido agricultor conocer otra infinidad de actividades.

Se trata de reducir la producción pero no la población rural, o sea invertir la política que se ha seguido hasta ahora, que es lo lógico; en vez de llevar el agua, contra natura a otras cuencas, llevar a la gente donde está el agua, así de simple, que a veces las cosas simples son las que menos vemos, o no nos interesa ver.

Decía el diario de Lérida *SEGRE* hace unos días a grandes titulares: "La Industria descubre el campo", perfecto, pero, ¿que industria?, ya se que la pregunta tiene tufillo ecologista, pero ya saben lo de la generación eléctrica en Marruecos para transportarla a España, con todo lo que ello supone en todos los órdenes.

Pero el debate del abandono del campo está servido, les hemos dado una serie de opiniones en la parte correspondiente del periódico, opiniones controvertidas, punzantes, que deben servirles de reflexión al oponerlas y ver que tienen de bueno, o de malo, unas y otras, que tienen de política, que tienen de falta de solidaridad, que tienen de esperanzador, es decir que tienen que nos estimule a un nuevo mundo rural, creo que se lo deben tomar en serio, no somos nosotros los llamados a dar opinión, por lo menos por ahora.

AGENDA

CONGRESOS, SIMPOSIUMS, FERIAS

XXIX EXPOSICION COMARCAL DE MAQUINARIA AGRICOLA
Fechas: 27 a 29 junio 91
Lugar: Vinaroz (Castellón)
Informarán Ayuntamiento

XII FERIA DE MAQUINARIA AGRICOLA
Fechas: último fin de semana de junio 91
Lugar: Albocacer (Castellón)

FERIA DE GANADERIA, ELECTRONICA ETC., en el sector agrícola
Fechas: 1 al 4 de julio 91
Lugar: National Agricultural Center. Stoneleigh, Kenilworth
FAX: 0203 696900

FERIA MAQUINARIA AGRICOLA, GANADERA, HORTICULTURA ETC.
Fechas: 22-25 julio 91
Lugar: Royal Welsh Show-ground, Bulith Wells
FAX: 0982 55 35 63

FERIA RURAL
Fecha: 26 julio 14 agosto
Lugar: Buenos Aires (Argentina)

FERIA DE AGOSTO
Fechas: 15 a 20 agosto 91
Lugar: Xàtiva (Valencia)

XLIV FERIA DE LA VENDIMIA
Fechas: 20 a 31 agosto 91
Lugar: Requena (Valencia)

PLANTARIUM 91 Feria Internacional de Cultivo en Containers y Viveristas
Fechas: 22 a 25 agosto
Lugar: Boskoop (Holanda)

SYMPOSIUM DE LA O.I.V. SOBRE UVA DE MESA
Fechas: 26-31 agosto
Lugar: Bari/Italia

III EXPOSICION DE MAQUINARIA AGRICOLA Y PRODUCTOS DEL CAMPO
Fechas: 30 agosto 3 setiembre
Lugar: Picasent (Valencia)

EUROPEAN SOCIETY FOR SOIL CONSERVATION
Fechas: 3-7 setiembre
Información: Sra. María Sala, Departamento de Geografía de la Universidad de Barcelona 08028

MOFEL Mundial de Frutas y Legumbres y de la Horticultura
Fechas: 9 a 11 setiembre 91
Lugar: Niza
Información: Exal - MOFEL 91 rue de Faubourg Saint Honoré 75008 Paris

EXPOVIN SALON INTERNACIONAL DEL VINO
Fechas: 11 a 15 setiembre
Lugar: Jerez de la Frontera (Cádiz)

HORTIMAT ARHOMAPE Salón International de l'Innovation Horticole
Fechas: 12 a 15 setiembre 91
Lugar: Patrc des Expositions d'Orleans
Información: Hortimat-Arhomate Domaine de Cornay 45590 Saint-Cyr-en-Val

UNIVERSITAT TECNICA D'ESTIU DE CATALUNYA UNITEC'91
Fechas: 16-27 setiembre
Lugar: Sitges, Palau Maricel
Los temas agrarios o conexos serán: Informática y Telecomunicaciones como herramienta de Marketing; El Material Vegetal Base de una Mejor Agricultura; Centrales integradas de mercancías como estructurantes de la distribución física; Parques tecnológicos alimentarios; Conexiones entre centros agrarios fganaderos y otros; Equilibrio ecológico y desarrollo industrial; Grandes infraestructuras del transporte.
Informaciones completas: Fundació Narcís Monturiol —carrer Els Vergós 16— 08017 Barcelona FAX 205 68 56

XXXVII FERIA DE S. MIGUEL EUROFRUT 91
Fechas: 25 a 29 setiembre
Lugar: Lérida
Información: Fira de Lérida Apartado de Correos 106 25080 Lérida

COMIFER 1er Forum Européen de la Fertilisation Raisonnée
Fechas: 26 y 27 setiembre 91
Lugar: Palais des Congrès de Strasbourg

Información: Station TCF 91720 Boigneville

PLANTEC SALON HORTÍCOLA INTERNACIONAL
Fechas: 3 a 6 octubre 91
Lugar: Frankfurt
Informaciones: Messe Frankfurt GmbH
Ludwig-Erhard-Anlage 1 - 6000 Frankfurt 1 (Alemania)

EUROAGRO 91 FERIA INTERNACIONAL DE LA PRODUCCION, COMERCIALIZACION Y TRANSFORMACION AGRICOLA
Fechas: 16-19 octubre 91
Lugar: Valencia

EXPOCARNE 91
Fechas: 16 a 20 octubre 91
Lugar: Valencia

FORESTA
Fechas: 17 a 19 octubre 91
Lugar: Feria Internacional de Bilbao
Apartado 468
48080 Bilbao

IBERFLORA 91
Fechas: 17 a 20 octubre 91
Lugar: Valencia

SEMINARIO INTERNACIONAL SOBRE EL USO EFICIENTE DEL AGUA
Fechas: 21-25 octubre 91
Lugar: México DC/México
resentación trabajos: 30 de junio

FERIA ALIMENTARIA 91
Fechas 13 a 17 noviembre 91
Lugar: Feria Internacional de Lisboa

International Fresh Fruit Fair
Fechas: 15-17 marzo 1992
Lugar: Birmingham
Información: Blenheim Malborough, Blenheim House, 4 Devonhurst Place, Heathfield Terrace, London W4 AJD, FAX 081 747 3856 Incluye también: Cilled Food Fair y Chilled Food Services.

FIRESME-92 FERIA TÉCNICA DE HORTICULTURA INTENSIVA
Fechas: 8 y 9 febrero 92
Lugar: Mataró □



NOTICIAS DE LA COMUNIDAD

Entre las noticias que nos llegan de la comunidad, destacamos en primer lugar la exención para los pequeños productores españoles de menos de 40 Ha. de cereal, de abonar la tasa de Corresponsabilidad en la campaña 1991/92. Asimismo señalar que los precios agrarios de la Comunidad tienden a la baja para España, aunque quedan compensados con el aumento de ciertas ayudas. Se trata del desmantelamiento de una gran parte de los montantes compensatorios positivos que tenía España y la aproximación de algunos precios a los de la Comunidad.

Sin embargo dijo el ministro que España no se verá demasiado afectada por la diversidad de su agricultura, ya que no cuenta con sectores excedentarios (parece ser que las 500.000 Tm. de cítricos que sobraron en la pasada campaña no son excedentes, ni la coyuntural sobreproducción de aceite de oliva).

La carne de vacuno cae un 1%, la leche y cereales el 0.4%, el 1.2% el tabaco, el algodón el 1.5% y el arroz, oleaginosas, frutas y hortalizas el 0.8%.

Para el 1992 el déficit del presupuesto agrario alcanzará los 800 millones de ecus, esto es alrededor de los 101 mil millones de pts. la mitad de los cuales se cubrirán con las medidas de ahorro en los precios.

Los ministros de agricultura se opusieron frontalmente a la propuesta de precios, pero Mac Sharry arguyó que si no se aplicaban los recortes la PAC caería en bancarrota.

A partir de ahora o se reforma la PAC o se continua con los recortes.

La acumulación de excedentes en 1990 ha vuelto a aumentar: 900.000 Tm. de carne de vacuno, 300.000 de leche en polvo, 250.000 de mantequilla.

El proyecto de reforma de Mac Sharry para la reforma de la PAC., propone garantizar la renta de los agricultores mientras se apoya la capacidad de reducción congelando tierras de cultivo temporalmente. También se tiende a la extensificación de los cultivos, lo que comportaría una mejor protección del medio ambiente, y una mejor calidad de los productos. Puede ser que este sistema vuelva a aumentar el déficit de la PAC, en lugar de disminuirlo progresivamente como en los últimos años en que se ha pasado del 66 al 60% con el consiguiente descenso de las rentas de los agricultores del 2.8% en 1990, menos España y Portugal por el hecho de la aproximación de sus precios a los comunitarios.

De todas maneras en 1991 la Comunidad debe enfrentarse con: la preparación para 1993, acelerar la unión Económica, Política y Monetaria, la reforma de la PAC, las relaciones con los pa-

ses de la EFTA, ver de manejar el problema de la creciente inmigración del Este y de Africa y el etc. que queda colgado.

Por otra parte la UP se queja de que en el sector de los frutos ecos la exigida identificación geográfica de las parcelas y polígonos de las explotaciones donde se realizan trabajos anuales de los planes de mejora suponen una complicación administrativa que dificultará la presentación de todos los justificantes y facturas, dicen que el hecho de condicionar los avances a cuenta de la ejecución del 50% de los trabajos, hará que los agricultores tengan que esperar 20 meses para cobrar la mitad de la ayuda anual, aunque luego recibirán anualmente el pago en dos plazos.

La verdad es que no parece demasiada lógica la protesta si se tiene en cuenta que los italianos colocaban árboles de cartón para que los aviones del servicio catastral fotografiasen campos de olivos inexistentes, claro que muchas veces pagan justos por pecadores, que duda cabe.

Acuerdo marco de cooperación CE-FAO. Estas dos entidades han concluido un acuerdo que define sus relaciones bilaterales con el objetivo de reforzar su cooperación en los sectores de la alimentación y agricultura, pesca y bosques.

Para ello decidieron organizar una conferencia anual de alto nivel para examinar la política, programnas y actividades en materia de desarrollo agrícola y rural y analizar su cooperación.

La Confederación de Industrias Agroalimentarias (CIAA) de la Comunidad manifestó su desacuerdo con las líneas generales de la reforma de la Política Agrícola Común, por considerar que son ignoradas en este proceso.

Insisten en que no pueden ser ignoradas en el proceso, de reforma puesto que son los clientes más importantes de la agricultura, pues cerca del 70% de la producción agrícola llega al consumidor tras su transformación industrial.

Según sus datos emplean a 2.5 millones de trabajadores, con una facturación global de 335.000 millones de ecus (42 billones 545 mil millones de pts).

La CIAA es favorable a una reforma de la PAC que permita la evolución progresiva de la agricultura europea hacia un sistema que responda mejor a las necesidades de los mercados y de las industrias agroalimentarias. Parece que han olvidado algo importante, estos industriales: el agricultor, inicio de la cadena alimentaria. Pero se quejan de que en tanto los precios de los productos agrarios comunitarios sean más elevados que los mundiales, ellos también deben beneficiarse de esta disparidad. □

NOTICIAS

CITRICOS

Aunque la reunión sobre cítricos organizada por la "Fundación Caja de Pensiones" que vamos a comentar es del pasado septiembre, mantienen completa validez las conclusiones de la misma, que creemos vale la pena conocer.

Esquemáticamente: Pueden sobrar un 20% de las explotaciones; de la campaña 1982-83 a la pasada se ha variado de una producción de 3 a otra de 4.7 millones de Tm. y la superficie de cultivo ha aumentado en un 30%.

Según el Profesor Barceló de UPV la causa es el incremento del rendimiento económico debido a nuevas técnicas, aunque otros opinan, al parecer con mayor realismo, que es debido a la afloración de dinero —que se in-

vierte en nuevas y costosas plantaciones, de escaso o nulo beneficio, y ya continuaríamos añadiendo por nuestra cuenta, a la especulación del terreno especialmente en la huerta de Valencia donde, al revés de otras zonas del campo español, cada año aumentan las parcelas de pequeña dimensión, ciertamente sin "renatabilidad agronómica" y "gestionadas" por gentes ajenas a la profesión—.

De continuar la tendencia se señala que el potencial del sector rondará los 7 millones de Tm., con una demanda estancada este año, ya han sobreado 500.000 Tm. y en Europa de cada 100 naranjas 80 son españolas. Y aún así las previsiones apuntan a un aumento del 20% de la superficie plantada, —y uno se pregunta ¿y la política citrícola por donde anda?—

Una de las esperanzas son los países del Este, pero... ¿podrán pagar?. Otra esperanza es el mercado de zumos, que en Europa aún está por explotar; por otra parte parece ser que alguna multinacional Norteamericana ha hecho contactos con alguna empresa levantina para distribuir los zumos de aquella procedencia —suponemos que especialmente del Brasil que es el principal proveedor de zumos.

Otra esperanza es la renovación varietal escalonándola en el tiempo, —¿pero es esto posible con el actual esquema de la propiedad?—

Por otra parte la exportación de cítricos alcanzó desde el inicio de la campaña hasta el 12 de mayo la cantidad de 2.398.753 Tm.

La variedad más exportada fue la "Valencia late", seguida de la Navel. □

NOTICIAS

LA DIETA DE LOS ESPAÑOLES

La dieta española sufre un desplazamiento de las legumbres hacia la carne y el pescado, deriva a la llamada dieta mediterránea, con productos saludables y de gran calidad y alimentos preparados, disminuyendo los huevos, con su temida carga de colesterol y las legumbres.

Puede estimarse que el consumo alimenticio se compone de un 24.3% de carne, 12% de pescado; 11.3 de hortalizas y frutas, y un 9.7 de leche.

Los alimentos preparados, con relación al 1989, han sufrido un aumento del 15%, especialmente zumos, derivados lácteos y platos preparados.

Disminuyen los productos grasos, carne de cerdo, y la leche líquida, en cambio aumenta el consumo de ternera, mariscos, aceite de oliva puro y vinos con D de O.

El gasto alimenticio medio por persona, en su hogar, representa 132.997 pts., con un total para España de 6.9 billones de pts. de los que 6 corresponden a producción nacional y el resto a importaciones, especialmente de hortofrutícolas.

El estudio que publicamos, entresacado de un trabajo de la Vanguardia de Barcelona, señala que los centros donde se aprovisiona el ama de casa, son en un 48% tiendas especializadas, autoservicios un 33%, e Hipers 7.3%.

El aumento mayor sobre el gasto en 1990 se ha registrado en el Noreste peninsular: + 13% en Cataluña, y + 7% en el Valle del Ebro, País Vasco y Cantabria. En cambio la Comunidad donde ha bajado más ha sido Andalucía con - 21% junto con Canarias. □

COMERCIALIZACION

No hay duda que uno de los cuellos de botella de la actual producción agraria es su comercialización, ergo el marketing, todos los esfuerzos que a ello se dirijan serán pocos, ahora bien si estos esfuerzos no van respaldados por calidad y aunque en menor importancia el precio, habremos perdido y hecho perder tiempo y dinero, todo ello es bien sabido, pero demasiadas veces no se quiere aceptar.

Por su parte Cataluña ha estado presente en dos acontecimientos europeos, el Consejero de Agricultura inauguró en Lyon una Semana Agroalimentaria Catalana, a través de la Promotora de Exportaciones Catalanas y la colaboración de PRYCA y CARREFOUR.

"Las grandes superficies" en que se exhibe el importanté muestrario han dedicado a ello la parte central de sus establecimientos. "Si no somos competitivos en los principales mercados europeos, tampoco lo seremos en nuestra casa" advirtió el Consejero catalán en su discurso.

Al mismo tiempo una treintena

de empresas promocionan en Bruselas los productos alimenticios catalanes, con intención de entrar más en el mercado del Benelux: vinos, cavas, charcutería, chocolate y dulces, aceite, platos típicos preparados, legumbres productos dietéticos y frutos secos son los principales productos expuestos.

También el COPA conocerá en Dinamarca el plan de promoción de la manzana y cítricos propuesto por ASAC, Mercolérida y ASOFRUIT, ligado al intento de que las Olimpiadas de Barcelona consuman fruta de Lérida. ¿Han pensado estos Srs. que las olimpiadas duran a lo máximo un mes?, claro que algo es algo, y menos es nada. También hay que considerar lo que ello puede representar para la imagen exterior de la fruta de Lérida. De moneto parece que los técnicos del Comité Olímpico examinarán las condiciones sanitarias de las empresas que puedan hacer este servicio. (Pensamos que lo importante es que la fruta que se vaya a servir no sea de importación!). □



one
Revista Ganadera

Ganadero, si estás interesado en mejorar tu negocio, NO LO DUDES: Suscríbete a ONE.

Te ofrecemos un ejemplar gratuito. Llámanos al teléfono (93) 459 00 55.

NOTICIAS

ENSEÑANZA

Está claro que en la enseñanza radica toda la dinamización de nuestro desarrollo. Leíamos el otro día en la columna de Baltasar Porcel en la Vanguardia, que en Italia había 11 millones de italianos con poca o ninguna capacidad de lectura, y se preguntaba: ¿cuántos no habrá en España? y si ello lo aplicamos al campo, donde al parecer en Italia solo un 8.9% de los agricultores lee, ¿que no va a ser en España?

En España había en 1988 1.700.000 agricultores, puede haber disminuido desde aquella época a hoy, si aplicamos el 8% que señala Italia de agricultores que leen, nos encontramos con 136.000 personas que están informadas, a no ser que la mayoría sea sobre deportes, porque el número de explotaciones es de 1.818.000 Ha., con una superficie media de 12.9 Ha., que viene a ser la media de la comunidad, pero lo es porque hay un grupo de países que tiran la media hacia abajo (especialmente Italia con 5.6 Ha. Grecia con 4.3 y Portugal con 4.3), claro que también sabemos lo de las estadísticas, o sea que si yo me he comido dos pollos, en la estadística figura que V. se ha comido uno y yo otro.

Si considerásemos la formación

profesional de nuestros agricultores, cuya edad media es de 45 años, seguramente veríamos de donde vienen muchos de nuestros males.

Viene a cuento lo dicho, de la noticia de que "La Universidad Rural Europea" podría funcionar en territorio español a partir de 1992, según palabras del Director y gerente de la "Fundación Rural de la Caja de la Rioja, Luis V. Elías. Que añadió que en breve plazo se iniciarán contactos con las entidades y asociaciones españolas que trabajan en el mundo rural con el fin de formar una vez establecida la necesaria federación dentro de este proyecto de la URE, la Universidad Rural Ibérica. Sencillamente creemos que es una buena noticia. La URE funciona desde hace ya tres años en muchos países comunitarios, y es un espacio de formación que se materializa en cada país de manera diferente, en función de las características, recursos y tradición.

Los organizadores de la URE desean establecer una red internacional de relaciones y documentación, además de potenciar un sólido movimiento de reivindicación para los problemas comunes al campo europeo.

Ante la inminencia del año 1993, este es el tema estrella del campo español. □

NOTICIAS DE EMPRESAS

Una empresa del grupo oscense Inglesa presenta suspensión de pagos.

IGALSA

El grupo Integraciones Ganaderas Altorriconenses S.A. presenta suspensión de pagos en el juzgado nº 2 de Toledo para una empresa del grupo, dedicada a la distribución de los productos del matadero toledano Cydesa, por unas deudas superiores a los mil millones de pts.

Al parecer las dificultades empezaron hace tres años, coincidiendo con la compra de Cydesa por 500 mil pesetas, lo que obligó a efectuar otras inversiones complementarias para homologar el matadero a la normativa comunitaria, que supuso que el grupo entrara en una crisis financiera gradual.

PASCUAL HERMANOS

La CNMV no se opondrá al contrato de prestación de servicios de *management* entre la compañía hortofrutícola española Pascual Hnos. y la multinacional estadounidense Chiquita Brands, en el caso que la CNMV hubiera considerado que la operación supusiese un cambio de control de Pascual Hermanos podría haber dado lugar a una OPA. (de

verdad no ha habido cambio de control?).

LESA

Un grupo de industrias lecheras asturianas integrado por Industrias Lácteas Asturianas y Lactarias Reunidas Asturianas ha realizado una propuesta de compra de Lactaria española (LESA), con el fin de fortalecer e impedir la entrada de productores franceses.

El precio de venta de LESA, propiedad de Tabacalera y cuarta productora del país, podría rondar los 10 mil millones de pesetas y a su compra opta a más del grupo asturiano, la francesa Union Laitière Normande (ULN).

Fuentes de la Administración señalaron como primordial que Asturias mantenga una posición preeminente en la industria láctea española.

Los empresarios manifiestan que de hacerse con el control de LESA, Asturias pasaría a ocupar una posición de liderazgo en la industria láctea, con la posibilidad de fijar los precios ante productores, grandes superficies comerciales y frenar las penetraciones comunitarias.

LESA está compuesta por Central Lechera Vizcaina, Complejo de Industrias Lácteas de

Lugo, Lactaria Andaluza y Lactaria Montañesa RAM.

El grupo de empresas asturianas al que podrían sumarse otras como Central Lechera Asturiana, se han comprometido a mantener a las empresas filiales y sus compromisos en las respectivas CC.AA.

¿De verdad será esto bueno para los ganaderos, primer eslabón de la producción?

MOTORES DEUTZ

El Comité de empresa de "Motores Deutz" iniciará medidas de protesta contra la decisión de la sociedad de cerrar su factoría a finales de año.

Según fuentes de la dirección la mayor parte de la producción de la factoría terminará entre julio y agosto. Wolfgang Hesse aseguró que los estudios de viabilidad demuestran que la empresa no puede sobrevivir si no cuenta con un colaborador y añadió que la decisión de cerrar la factoría se adoptó recientemente, a pesar de que los problemas económicos no son nuevos.

Las acciones de la empresa pertenecían en principio a la multinacional KHD, al INI y a Sodiga, aunque finalmente el grupo alemán se hizo con todo el capital. □

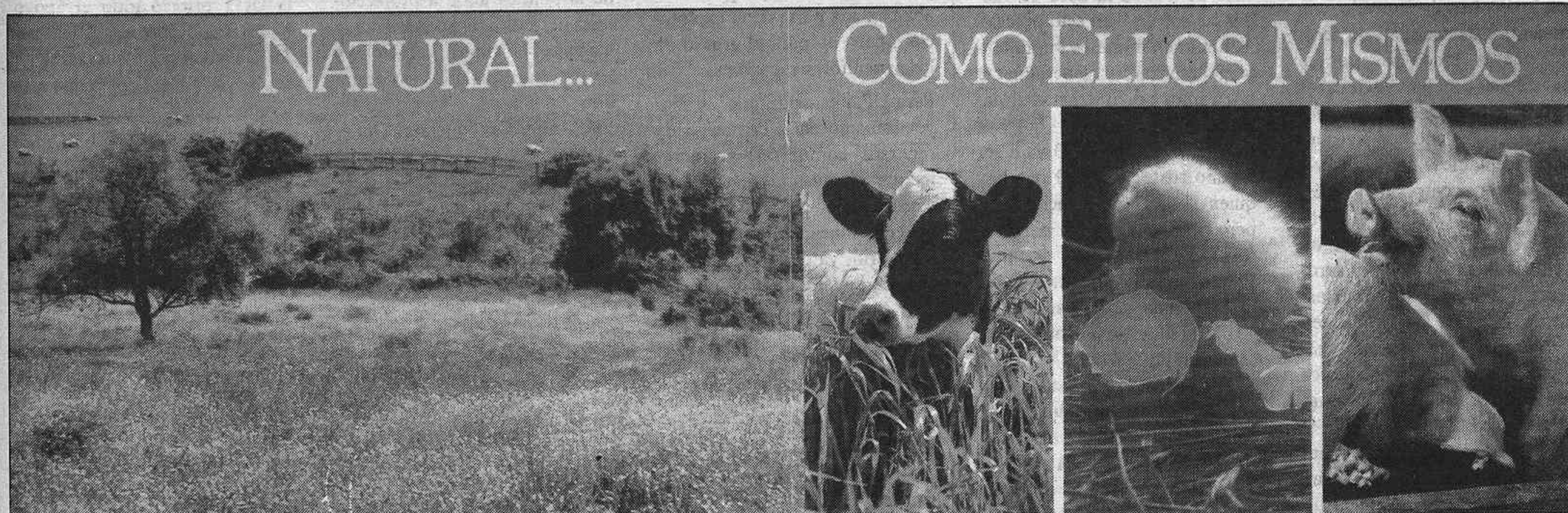

Proflora
Promotor de crecimiento

Laboratorios SYVA presenta un nuevo producto, creado a partir de una asociación de cepas seleccionadas de lactobacilos y *Escherichia coli*, vivos, liofilizados.

Por sus especiales características, es altamente beneficioso para los animales y carece de efectos secundarios nocivos sobre los animales y el hombre.

La asociación de *Lactobacilos* y *E. coli* normaliza las funciones digestivas, ejerciendo acciones bacteriostáticas, antitóxicas y anti-diarréicas.

Favorece el crecimiento aumentando la absorción alimentaria con doble mecanismo: mejorando la sanidad en todos los estadios y haciendo los alimentos más biodisponibles.

PROFLORA se presenta en envases sellados al vacío.



SYVA
Laboratorios

Avda. Pírrico Pablo Díaz, 29
Tel. (987) 22 08 00 - Fax. (987) 24 60 52
Télex. 69622 SYVA-E
24010 LEON - España

AGRICULTURA

POLITICA

Hay muchas cosas que no casan en política, ni en la pequeña política de los pueblos ni en la gran política de la nación, y esto reza con todos los partidos políticos, cuando mandan y cuando no mandan. Ahora estamos en una encrucijada, que no por anunciada y recordada hasta la saciedad, ha merecido atención. Si que muchas cosas se hacen esplendorosamente: la Expo de Sevilla los Jueves de Barcelona, pero se olvida parte de lo esencial: el mundo rural, el ministro del ramo anuncia buenas intenciones, somos los primeros en creer que es bueno tener buenas intenciones... si se cumplen, y especialmente si la gente es receptiva, o se le interesa en el tema, estamos ante el Acta Unica, y no se ve avance en la investigación agraria, no se ve avance en una Formación Profesional Agraria, no se ve la reestructuración agraria, claro que tampoco el envejecido campesinado reacciona en la línea de ayudarse, solo en la de gemir.

Si tenemos que hablar de infraestructura se guarda toda, o casi toda la inversión para las grandes áreas urbanas, pero al mundo rural le quedan solo las sobras. Como va a convertirse en un verdadero empresario el agricultor, y encima competitivo, sin buenas comunicaciones con los centros de mercado, con los centros de decisión, sin acceso a nuevas tecnologías, porque en este país aún quedan muchas carreteras infames, en el campo, muchos trenes que con frecuencias inaceptables unen el mundo rural con sus centros de interés, muchos teléfonos que no llegan, muchas redes eléctricas que no soportan las sobrecargas, aeropuertos lejanos, inaccesibles, correos que parece que se hacen con postas del siglo pasado, créditos agrarios a intereses que nos atrevemos a calificar de usuarios, es decir que no permiten al que lo consigue obtener ni beneficio de su inversión, y encima el ministro Borrell anuncia un retraso en los planes de carreteras, que seguro que no son ni tan siquiera las comunicaciones rurales.

Y así, como se quiere que el agricultor se convierta en un hotelero, o es que no han visitados nuestros políticos durante estos años sus propios pueblos?

Decía Fabián Estapé en la Vanguardia, y son muchas las veces que hay que citar al ex Rector que: "el sector agrario, que sigue pesando sobre la economía española, continúa sin una orientación firme; las conversaciones en el seno del GATT tampoco han aportado luces; la crisis de la discusión de la Ronda Uruguay ha servido, tan solo, para dejar para más adelante la elaboración de una verdadera política agraria que remedie los efectos de la persistencia de al-

teraciones de alteraciones en el mercado que, en su mayoría, son una consecuencia clara de las condiciones en que fueron negociadas las premisas de la adhesión de España a la Comunidad. Aquí falta también una clarificación de la política agraria para evitar nuevas decepciones y perjuicios económicos.

Y terminamos este rápido repaso con unas notas que entresacamos del boletín de AFAMMER (Asociación de Familias y Mujeres del Medio Rural) Denuncian que casi todas las explotaciones sobrepasan los límites exigidos para la S.S. y tienen que convertirse en autónomos y con un recargo de 5 años atrasados; recuerdan nuevamente las transmisiones patrimoniales, en las que por un valor de patrimonio de 3.200.000 Pts deben pagar a Hacienda 80.000 pts. con algunas modificaciones, si se pasa a 7.500.000 pts. ya se paga el 7%, y a los 100 millones el 25%, y se preguntan ¿Como puede un hijo quien el padre deja con las rentas actuales de los agricultores, hacer frente a estos gastos? No les voy a recordar los precios de las rierras, Vds. los saben de sobras, como también saben que no son precios agronómicos, sino precios de mercados, y encima especulativos por la intervención de personas ajenas a la profesión. Claro que también sabemos nosotros, y que a muchos de Vds. a la hora de vender ya les van bien estos precios. Naturalmente que es imprudente generalizar, y generalmente nos vamos por las ramas al hacerlo.

La verdad es que el 93 va a ser un año triste, y conste que hay quien lleva 20 años diciéndolo, pero como si nada por parte de casi todos.

El ministro de Agricultura se refirió en Jaen en la clausura de Expoliva 91, al inminente proceso de reprivatización de UTECO y afirmó que existe un acuerdo total para crear una gran empresa eficiente en el sector del aceite, vinculada a Andalucía, dijo que queremos evitar una UTECO III, y aseguró que estamos trabajando en la futura composición de la empresa mixta resultante de UTECO, dijo que el trabajo es complicado porque son muchos los puntos que hay que clarificar y definir antes de terminar el trabajo. □

COMPRAS Y VENTAS

VENDO:

Empacadora BALLE en buen estado, semi nueva. Descargador automático de paques. Elevador de paques de 9 m.

Llamar al tel. 973-55 06 46

AGRICULTURA

LA REDUCCION DE AGRICULTORES

Uno de los objetivos inmediatos del MAPA es solucionar el abandono progresivo del campo por parte de los agricultores sin haber llegado a la edad de jubilación, por lo que es necesario poner en marcha medidas colaterales que permitan mantener la población activa del sector rural.

Estas medidas van desde actividades vinculadas al ocio, como el turismo rural, hasta la promoción de la industria de transformación artesana y actividades alternativas, como pueden ser la reforestación, o protección medioambiental.

El secretario general de la Unión de Pequeños Agricultores (UPA), negó que la competitividad de la agricultura española se logre reduciendo el número de agricultores como propone el ministro Solbes. Dijo que no se puede aplicar a la reestructuración del campo un método similar al de otras actividades, ya que hay una dimensión social muy importante y nos resulta difícil asumir los intereses agrarios de los grandes propietarios.

Hay un sindicato de corte conservador, continuó diciendo, que defiende un modelo de competitividad basado en el abandono de tierras, lo que está bien para el latifundista que tiene abandonada parte de la explotación, pero no para el grueso de los agricultores españoles.

Para UPA es prioritario un mayor esfuerzo en la captación de recursos comunitarios, incrementar el presupuesto agrícola y acometer un profundo proceso de redistribución interna del gasto agrario, ya que, según UPA, el 1.4% de las explotaciones ab-

sorbe el 25% del margen bruto total.

El próximo congreso de UPA será inaugurado por el presidente de la COPA y el secretario de organización de UGT.

La Unión de Agricultores y Ganaderos de la Rioja (UAGR) tampoco está conforme con el ministro, y pregunta ¿si sobramos, donde vamos?. Dicen que no se puede pretender al mismo tiempo intensificar la producción agraria y evitar excedentes o producir calidad. —Aún cuando a nosotros nos parece que de lo que se ha hablado es de extensificar la producción y obtener, con ello, más calidad y mejor medio ambiente—.

Según (UAGR), ninguna de estas dudas, que hoy las suscribe la Comisión de la Comunidad, ha encontrado una respuesta. El presidente del Consejo Superior de Cámaras de Comercio, acusó a la Comunidad de haber hecho fracasar la cumbre del GATT con su proteccionismo agrario, y de cerrazón y falta de solidaridad con los países en vías de desarrollo, dijo que la defensa del proteccionismo agrario es incompatible con la racionalidad económica y con el más elemental sentido de la justicia.

En su opinión el sostenimiento de la política agraria proteccionista perjudica, especialmente, a los países en vías de desarrollo y levanta barreras a los intercambios comerciales favoreciendo solo a intereses concretos en detrimento del progreso general.

El director adjunto del GATT, Carlisle dijo que los líderes políticos de los países desarrollados deben luchar contra aquellos que se resisten al cambio, por el

bien de los consumidores de los países.

El sistema del GATT, continuó diciendo, se basa en dejar a los mercados totalmente libres y no planificar ni tratar de igualarlos previamente, lo mejor que podemos hacer para los países en desarrollo es llegar a un acuerdo para dejarles producir y vender aquello que mejor hagan.

Constantín Herremán, presidente de la COPA, dijo en Madrid que la reforma de la PAC propuesta por la Comunidad no permite solventar los problemas de los agricultores ni ofrece perspectivas de futuro, sino que gravará la renta de los mismos y pondrá en peligro la existencia de numerosas explotaciones familiares y de las cooperativas. La posición de la COPA que reúne a más de 10 millones de agricultores es oponerse a cualquier modificación directa o indirecta de los precios de producción.

Dijo, referido a las negociaciones del GATT, que mientras la última propuesta volverá a ser una disminución unilateral de protección a la agricultura comunitaria, los interlocutores de la Comunidad no respetan las obligaciones contraídas con el GATT.

El secretario de organización de la UGT ofreció todo el apoyo de este sindicato a la UPA y a sus afiliados para que trabajen dentro de la UGT, para que esta termine por ser el único sindicato eficaz en España, reiteró la necesidad de que la empresa pública entre de forma decidida en la distribución agroalimentaria, puesto que el capital extranjero controla ya el 50% del mercado español. □

el hábitat ideal para el ternero

BOX-CARRERA

Reducción radical del número de bajas

El BOX-CARRERA es un habitáculo individual para terneros; fabricado de una sola pieza, sin soldaduras, con plástico termoestable reforzado con fibra de vidrio.

Mantiene al ternero aislado, evitándole contagios, y ofreciéndole un ambiente idóneo para su desarrollo durante los primeros meses de vida.

La importante economía que supone este sistema de crianza, lo hace indispensable para el futuro de la explotación vacuna.

Infórmese: llámenos o escribanos.

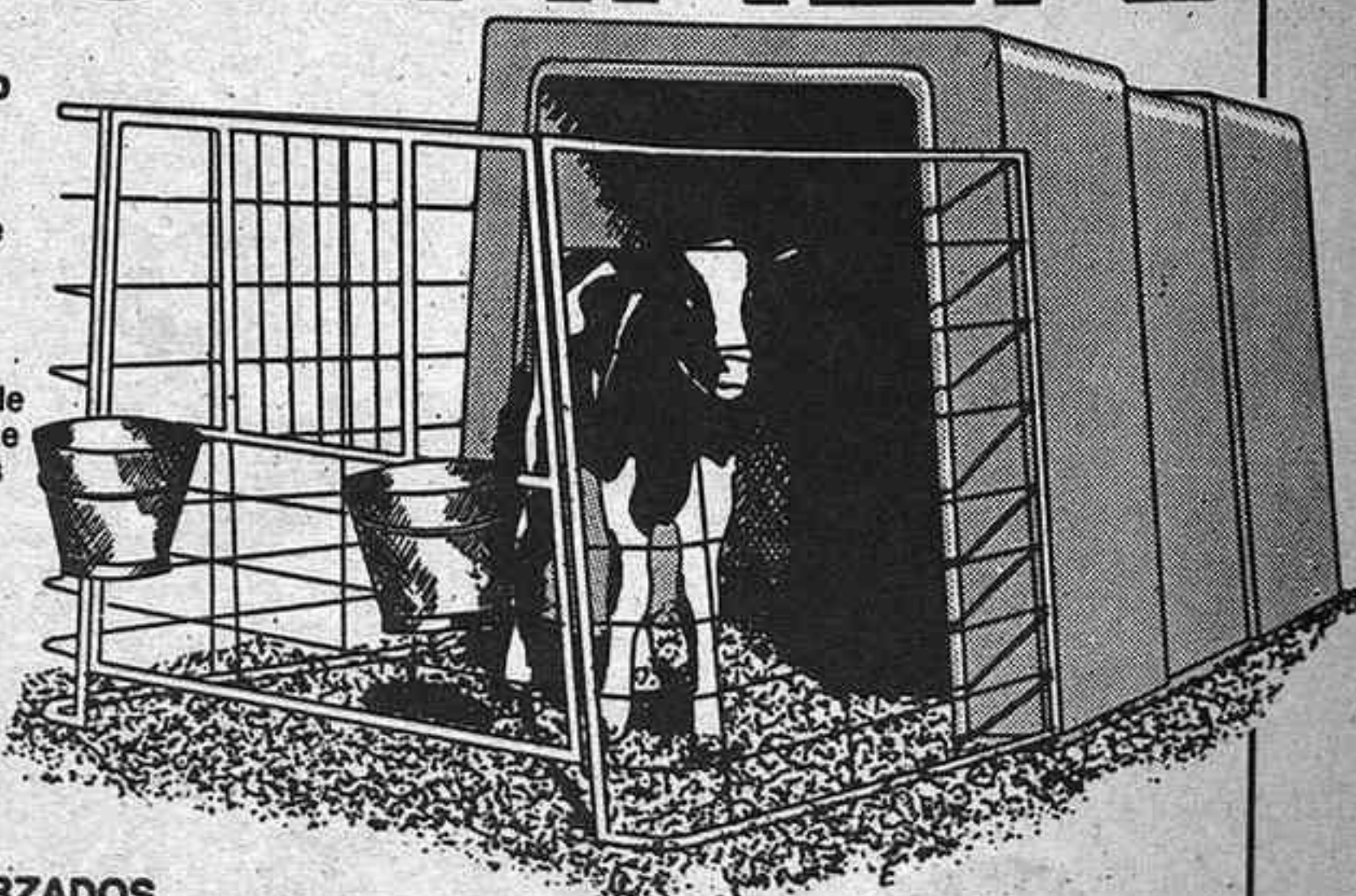

PLÁSTICOS REFORZADOS

carrera s.a.

NUEVAS TÉCNICAS GANADERAS

Ctra. Vic, s/n. - Tel. (93) 830 04 74
MOIÀ (Barcelona)



COMERCIALIZACION

INVESTIGACION

Las empresas empiezan a buscar ayuda en la Universidad, el tema es importante, porque es la justificación de la universidad y una inequívoca señal de su eficiencia. Por ello debemos alegrarnos de que el CDTI (Centro para el Desarrollo Tecnológico e Industrial) haya concedido créditos a las empresas en la vía de I+D (Investigación+Desarrollo), entre las mejoras se apunta la calidad de la fruta y capacidad de

conservación con una ganancia en superficie y tonelaje. El Director del IRTA, Sr. Tarragó señaló la inauguración dentro de tres meses del departamento de postrecogida de fruta en Lérida, que pese a que está trabajando desde diciembre, contará con instalaciones en el Campus de la Escuela de Agricultura de Lérida. La primera red de información bacteriana que se crea en España está ubicada en la Universidad de Valencia. La colección Española de cultivos Tipo CE-

TEC, tiene como objetivo potenciar la investigación y las aplicaciones técnicas en materia de microbiología y biotecnología. Tiene, entre otros objetivos, la función de intervenir en los diferentes proyectos planteados en el área de la microbiología. Dice Eugenio Royo, consejero de Economía en funciones de la Comunidad Autónoma de Madrid, que la Comunidad puede apoyar a los industriales, pero no sustituirles, en la búsqueda de la competitividad, hemos oído algo, no? □

Resultados de la productividad del maíz en ensayos del año 1990 realizados en Ventalló y la Tallada, en el Alto Ampurdan (Gerona) (producciones expresadas en Kg/Ha. con un 14 % de humedad)

LOCALIDAD			VENTALLO	LA TALLADA	PRODUCCIÓN		ÍNDICE SOBRE	CASA
FECHA DE SIEMBRA			30-4-90	7-4-90	MEDIA	TESTIGO	%	COMERCIAL
VARIEDAD	TIPO	HÍBRIDO	CICLO	Kg/ha	Kg/ha	Kg/ha	%	
Bianca	H.S.		700	14.590	14.800	14.700	103	Pioneer
P-3183(T)	H.S.		800	14.490	14.150	14.320	100	Pioneer
Dracma	H.S.		700	14.480	14.030	14.260	100	Mahissa
Ivana	H.S.		700	14.130	14.380	14.260	100	Pioneer
P-3311	H3LE		700-800	13.780	14.520	14.150	99	Pioneer
Pionosa	H.S.		700	13.980	14.310	14.150	99	Cargill SA
N-770	H.S.		800	14.450	13.640	14.050	98	Fitó SA
Nepris	H.S.		700-800	13.370	14.530	13.950	97	Senasa
Ulis	H.S.		700	13.560	14.100	13.830	97	Senasa
Alios	H.S.		800	13.850	13.768	13.805	96	Battle SA
Capac	H.S.		800	13.480	13.950	13.720	96	Fitó SA
Alinovo	H.S.		700	14.330	13.010	13.670	95	Battle SA
Corval	H.S.		700	13.980	13.140	13.560	95	Senasa
Moltó	H.S.		800	13.570	13.470	13.520	94	Fitó SA
Spark	H.S.		700	13.780	13.230	13.510	94	Cargill SA
Luana	H.S.		600	12.960	13.900	13.430	94	Pioneer
Arider	H.S.		700	13.610	13.010	13.310	93	Agrar SA
Corio	H.S.		700	14.320	12.030	13.180	92	Complejo Asgrow Semillas
Exp. J.	H.S.		800	12.660	13.430	13.050	91	Procasa
AD-640	H.S.		700	12.840	13.220	13.030	91	Fitó SA
Licinio	H.S.		700	12.880	12.650	12.770	89	Dekal'b
S-78-59	H.S.		700	12.880	12.500	12.690	89	Prodes SA
Otello	H.S.		700	13.150	12.070	12.610	88	J. Pont (Agrotec, S.A.)
Vinicio	H.S.		700	12.540	12.400	12.470	87	Dekal'b
Iberia	H.S.		700	12.780	11.910	12.350	86	Agrar SA
Exp. SC	H.S.		600	11.970	12.330	12.150	85	Cargill SA
Exp. M.	H.S.		600	—	13.140	—	—	Enimont SA
Rubí	H.S.		700	—	12.690	—	—	Cargill SA
TESTIGO: P-3183				MEDIA: 14.320 KG/HA		ÍNDICE: 100		

Fuente: Boletín Informativo de la Cámara Agraria de Gerona

INTERNACIONAL

CHINA

Préstamo del Banco Mundial a la China de 335 millones de dólares para financiar la irrigación en tres provincias chinas

China podrá comprar 2 millones de Tm. de trigo norteamericano a precios subvencionados, y el Gobierno de usa estudia prorrogar un año más el estatus de nación más favorecida para la China. China según los expertos comprará este año productos agrícolas por un total de 700 millones de dólares. Se calcula que la cosecha china de este año será de 95 millones de Tm. de trigo, pero necesitará importar 10.5 más. □

FUNCHAL

El presente del Grupo Intergubernamental del Banano (GIB) creado dentro de la Organización de las Naciones Unidas para la Agricultura y la Alimentación (FAO), destacó la necesidad de coordinar la política internacional bananera, señaló la aparición de nuevas zonas de producción, la reestructuración de las plantaciones y el desarrollo de nuevos mercados. □

ECUADOR

Ecuador exporta 30.000 Tm. de arroz al Perú. Según la prensa ecuatorina la superficie sembrada es de 115.000 Ha., que sobrepasarán las 700.000 Tm. □

Reino Unido

Durante los últimos seis meses, el tipo base de interés, que el Banco de Inglaterra cobra a los bancos comerciales, ha descendido en 2.5 puntos, mientras que en muchos de los créditos esta rebaja no ha sido pasada a todos los clientes, especialmente a los pequeños empresarios. Esto ha producido un incremento del margen entre lo que le cuesta el dinero al banco y lo que cobra a sus clientes, de lo que se quejan los pequeños empresarios. La banca viene defendiendo esta situación por los fallidos ocurridos, durante la crisis económica, debido a quiebras de pequeñas empresas que le obliga a aumentar su rentabilidad para mantener los beneficios. Muchos pequeños empresarios se ven obligados a cesar en sus actividades ante lo que califican de "actividades usureras". El ministro de Economía iniciará hoy contactos con los presidentes de los bancos comerciales, en un intento de detener el tratamiento injusto que se da a las pequeñas empresas. □

Chile

La Organización de Estados Americanos (OEA) expresó por primera vez en la historia su firme voluntad de liderar acciones para la conservación del medio ambiente en el Hemisferio Sur. El Embajador de Chile en la OEA que presidió el grupo de trabajo dijo que la protección del medio ambiente ha dejado de ser una especie de "excentricidad de los países desarrollados" y se ha convertido en una necesidad. La XXI Asamblea General de la OEA aprobó hoy una resolución que tiene como uno de sus objetivos principales "apoyar el diseño de políticas ambientales ecológicamente equilibradas y culturalmente viables que concilien el desarrollo, la conservación y el uso sostenido y racional del medio ambiente y los recursos naturales, incluida una política sobre la transferencia de tecnologías no contaminantes". El documento es una contribución interesante al proceso global de discusión de alternativas para la conservación del medio ambiente, que culminará en 1992 con la Conferencia Mundial sobre el Medio Ambiente y desarrollo que tendrá lugar en Rio de Janeiro. □

TOKIO

Las autoridades españolas presentan al Ministerio de Agricultura japonés un informe fitosanitario que garantiza el buen estado y falta de plagas del limón procedente de España, cuya aprobación ha de marcar el inicio de la exportación de cítricos. Se espera que los japoneses consientan que los tratamientos fitosanitarios se hagan en el curso del viaje, en vez de antes de embarcar, lo que implicaba que la mercancía llegase en malas condiciones por lo larga que resulta, esta medida reducirá a 24 días el procedimiento total, rebajando 16 del anterior. El cuello de botella era la presencia, o no, de mosca de la fruta. Las autoridades españolas piensan poder alcanzar una cuota del 20% de la importación de limones a este país, que es de 102 mil Tm. □

HONDURAS

Una comisión del Gobierno hondureño investiga el presunto uso de plaguicidas tóxicos por parte de la transnacional bananera estadounidense "Standard Fruit Company". Parece ser que la indicada empresa emplea algunos productos prohibidos. □

INTERNACIONAL

MEXICO

A raíz del Tratado de Libre Comercio TLC, entre México, USA y Canadá, Serra Puche ministro de Comercio de México, en una entrevista publicada en EXPANSION, señala que "América del Norte no será una fortaleza comercial" y que el TLC debe ser un instrumento que asegure a México el acceso sin trabas a USA y Canadá. Con respecto al tema del frágil sector

agrícola de México, que puede verse seriamente afectado, opina que hay muchas exageraciones y mitos. Esos efectos traumáticos de los que hablan son burdas simplificaciones de lo que es una negociación de esta naturaleza. Por otra parte las conversaciones ni siquiera han empezado, de todas formas hay que aclarar que el día que firmemos el tratado habrá una transición de varios años que permitirá un rea-

juste a la nueva situación. El TLC no va a suponer un bloque comercial cerrado. Así como la Comunidad rechazó convertirse en la fortaleza europea, este tratado no va a ser una fortaleza de América del Norte; los tres países estamos muy implicados en el GATT, cuyos estatutos establecen específicamente que para que sus miembros firmen tratados de libre comercio es indispensable que no eleven los aranceles al resto. □

MEDIO AMBIENTE

La Comunidad Cantábrica ha creado el Centro de Investigación del Medio Ambiente (CIMA) para proteger la calidad ambiental.

El Ministro Borrell propuso una segunda revolución fiscal, y ojalá sea la última, esta vez dedicada a preservar el medio ambiente gravando los precios de los recursos naturales, porque el mercado es incapaz de valorar la escasez de los factores de la producción; que son irrepetibles e irrenovables, y hay que darle la razón.

El día mundial del medio ambiente, celebrado bajo el lema de "Ante el cambio climático, un mundo solidario", insta a la colaboración y la solidaridad mundial para mitigar los inminentes impactos del cambio climático.

Esta jornada organizada por el Programa de las Naciones Unidas para el Medio Ambiente (PNUMA), pone de manifiesto los peligros y el desastre potencial que se avecinan, tras más de 200 años de emisión de gases de efecto invernadero y la destrucción ecológica causada por la guerra del golfo Pérsico. (Aunque últimamente hemos leído un trabajo científico que atribuye el agujero en la capa de Ozono a efectos solares, y otro que señala los gases que emanan de determinado tipo de tierras y de los estiércoles como más perniciosos que los escapes de los coches, como se ve hay respetables opiniones para todo).

El director ejecutivo del PNUMA es Mostafá K. Tolba, que entre otras muchas cosas ha comentado que los efectos del calentamiento de la tierra y el cambio climático pueden ser mucho peores de lo previsto. "dado que hay importantes reacciones de los ecosistemas naturales del planeta que aún no se pueden incorporar a los modelos informáticos en que se basan las predicciones actuales".

Instó a los países desarrollados a que, mientras se crea el Convenio que regule la emisión de productos tóxicos a la atmósfera, actúen, a título individual, para reducir el desprendimiento de gases de efecto invernadero y ayuden al mundo en desarrollo a hacer lo mismo.

Clerk, Consejero especial del director ejecutivo, anunció la creación en Ginebra de un centro de información sobre los cambios climáticos, cuyo objetivo principal será el intercambio de información entre un público seleccionado previamente, que no necesariamente esté especializado en el asunto —suponemos que por lo menos sabrán de que va—.

El tema es candente y actual y conviene seguirlo procurando desbrozar lo que también contiene de exageraciones, pero sin olvidar su verdadera importancia.

□

PRECIOS

PRECIOS GANADO VACUNO

Mercancía	Mercado de Mérida		
GANADO DE ABASTO EN PTAS. KG. VIVO			
Añojo cruzado de 450 Kg.	260		
Añojos país	235		
Terneras cruzadas 380 Kg.	275		
Vacas			
Buen rendimiento	135		
Menor rendimiento	90		
GANADO DE VIDA			
Ternero cruzado			
200 Kg.	340		
200-250 Kg.	310		
País	265		

PRECIOS AGRARIOS

Porcino	2ª quincena de mayo			Pts/Kg/vivo
Mercancía	1	2	3	
Cerdo selecto	180	177	180	
Cerdo cruzado		175		
Cerdo industrial		172		
Cerdo Lérida	178			
Cerdo graso	172			
Cerdo 140 Kg				
Cerdo Ibérico				
Cerda desvieje		80		
Cerdo cebado			219	
Lechones Lérida	5.600'			

1 Micolérida, 2 Navarra, 3 Lonja del Ebro

Ternera/o	2ª quincena de Mayo			Pts/Kg/Canal
Mercancía	1	2	3	
Añojos 321/370 Kg/canal				
E Super Extra	520	510	515	
U Extra	490	485	495	
R Primera	450	450	465	
O Segunda	410	430	440	
P Tercera	395			

Añojos 281/320 Kg/Canal			
E	525	525	530
U	495	495	505
R	450	455	470
O	415	435	450
P	400		

Terneros 241/280 Kg/Canal			
E	535		525
U	505		480
R	460		460
O	415		400
P	405		

Terneros 200/240 Kg/Canal			
E	540	545	545
U	510	510	520
R	465	465	490
O	430	430	455
P	410		

Terneras 261/300 Kg/Canal			
E	535	535	
U	505	500	
R	460	470	
O	425	440	
P	405		

Terneras 221/260 Kg/Canal			
E	555	555	555
U	525	520	480
R	480	475	460
O	445	435	400
P	430		

Terneras 180/220 Kg./Canal			
E	570	565	585
U	540	530	560
R	495	485	530
O	460	440	510
P	440		

Vacas			
E	335	295	
U	295	260	
R	250	165	
O	205		
P	175		

Industrial			
	150	135	

1 Micolérida, 2 Lonja del Ebro, 3 Valencia

ECONOMIA

Este es el tema estrella, junto con la política, que más tinta hace derramar, hay que estar atento a lo que en estos apartados se cuece, pues por ahí va a marchar el devenir de nuestra actividad, sin olvidar lo que son los mercados y las tendencias.

Claro que el Sr. Martín Toval se saca de la manga unas divertidas consideraciones: dice que el pacto de productividad es paleolítico, que un pacto de progreso no es un adelanto (?) y que la competitividad suena a capitalismo y lo de social a hipocresía, seguro que no se ha leído ni la enciclopedia del Papa: Si a la economía de mercado, grandes resevas con el capitalismo radical, ni lo que pasa en los países del Este.

Contrariamente, Manuel Alsedo en el PAIS dice: que las normas de la competencia son el núcleo central de las economías de mercado y garantía del sistema de libre empresa.

En EXPANSION leemos que el pacto de competitividad obliga a una mejora de los servicios públicos: correos, teléfonos, infraestructuras (carreteras, Renfe, Iberia.... etc.), claro que nosotros también estamos de acuerdo, siempre que no se olvide el mundo rural, que el que más padece de estas deficiencias, y el que más lo necesita para su desarrollo, porque, continua nuestra reflexión, sus deficiencias son las que más encarecen los productos Modernizar, una mayor competitividad, lo mismo en la industria que en la agricultura, que no hay que olvidar que trabajan con parámetros casi idénticos, otra cosa es que el agricultor tenga conciencia de ello, y los distintos modos de enfocar los problemas de nuestra gente del campo y los

"urbanitas", para utilizar un término que parece ser que se ha puesto de moda.

Hay que mirar y vigilar la evolución de salarios y productividad que puedan encarecer los costes; otro tema es la calidad, de la que habrá que ocuparse en otro momento. Y en los costes entran aparte de los gastos de fuera de la explotación (costes de materias primas y maquinaria, la mano de obra cualificada...) los internos de baja producción y calidad, mala administración etc.

Con referencia a estos temas el Instituto Agrario Catalán, órgano de la patronal, dice no poder asumir una subida salarial del 8%, como consecuencia de la baja en los precios comunitarios combinado con el aumento de los precios al consumo, que tiene como consecuencia una pérdida del poder adquisitivo, claro que esto habría que analizarlo despacio y ver la verdadera incidencia de estos factores en explotaciones bien gerencadas.

Por otra parte parece que un segmento de la producción agraria va a aplicarse un IVA reducido (del 2 al 5%), claro que en el año 93, y a saber sobre que productos.

Por otra parte la OCDE se preocupa por la incidencia del 93 en la economía española; el impacto de la competencia externa será muy fuerte, tanto en las importaciones procedentes tanto de otros países como las del tercer mundo, que se irán incrementando a medida que avancen las negociaciones de la Ronda Uruguay.

A juicio de los técnicos de la OCDE la subida de salarios no debería ser superior al 5.5%. Aunque existe otros problema: que la financiación de los países del Este no drene capitales que "pudieran" haber ido a España.

LEGISLACION

LEGISLACION DE LAS CC.AA.

ARAGON

Boletín de la D.G. de A. nº 47
 Decretos 60/1991, 61/1991, 62/1991, 63/1991, 64/1991, de 4 de abril, de la D.G. de A., por la cual se regula la subvención de una parte del costo de contratación de los seguros de la aceituna de almazara y de mesa, de cereales de primavera, de colza, de girasol, y combinadas de cereales de invierno, todo ello referido al plan anual de seguros combinados, para el ejercicio de 1991.

CANTABRIA

Boletín nº 12
 Decreto 29/1990, de 6 de abril, por la cual se regula la indemnización compensatoria de montaña complementaria para el año 1990.
 Decreto 53/1990, de 4 de octubre, por la cual se establece un sistema de ayudas a las inversiones colectivas para el aprovechamiento de los bosques en las zonas de agricultura de montaña.
 Orden de 25 de octubre de 1990, de la Consejería de Agricultura, por la cual se regula la solicitud de la cese de la venta de leche para los ganaderos con explotaciones situadas en los municipios incluidos en áreas de montaña.

CASTILLA Y LEON

Boletín nº 69:
 Orden de 2 de abril de 1991, de la Consejería de Agricultura por la cual se dictan normas para subvencionar la compra de reproductores por parte de los Titulares de explotaciones de conejos.

LA RIOJA

Boletín nº 43
 Orden por la cual se regula la concesión de subvenciones a empresas que realicen el reciclaje de residuos de cultivos de setas i hongos.
 Orden para la mejora de la eficacia de las estructuras agrarias de las explotaciones familiares, jóvenes agricultores y pequeña industria agroalimentaria.

NAVARRA

Boletín nº 39:
 Orden Foral de 18 de febrero de 1991, del Consejero de Agricultura, por la cual se dan normas, respecto a la Denominación de Origen Navarra, para la no presentación a calificación de vinos válidos para ser utilizados por la misma, y para la descalificación, por el productor, de vinos calificados.

VALENCIA

Boletín nº 1515:
 Orden de 8 de marzo de 1991,

de la Consejería de Agricultura, sobre medidas fitosanitarias para plantaciones de frutales afectados por el virus de la "sharka" (Plum pox virus) y concesión de ayudas para el arranque de arboles enfermos.

CATALUÑA

Boletín del D.O.G.C. nº 1422:
 Orden de 20 de marzo de 1991, por la cual se aprueba el Reglamento de la Denominación de Origen de la Avellan de Reus y de su Consejo Regulador.

Boletín del D.O.G.C. nº 1427:
 Resolución de 21 de marzo de 1991, sobre el fomento de la economía social en Cataluña con el establecimiento de programas de ayuda dirigidos a las cooperativas y a las sociedades anónimas laborales.
 Boletín del D.O.G.C. nº 1428:
 Orden de 25 de marzo de 1991, por la cual se hace pública la convocatoria de diversos programas de ayudas económicas para el financiamiento de actuaciones en materia de protección del medio ambiente.

Boletín de D.O.G.C. nº 1432:
 Decreto 76/1991, de 25 de marzo, sobre la declaración de zona de actuación urgente de alcornoques incendiadas del Alt Empordà.

EXTREMADURA

Boletín nº 7:
 Orden de 28 de febrero de 1991, por la cual se conceden subvenciones para la suscripción de pólizas de Seguros Combinados de heladas, Pedrisco y Lluvia para la Cereza en Extremadura, prevista en el Plan de Seguros Agrarios Combinados para el ejercicio de 1991.

GALICIA

Boletín nº 67:
 Orden de 28 de febrero de 1991, por la cual se establecen ayudas a industrias lácteas viables en crisis.

Boletín nº 72
 Orden de 21 de marzo de 1991, por la cual se instrumenta un sistema de ayudas a las explotaciones agrarias para agilizar la percepción de las subvenciones derivadas del Real Decreto 808/1987.

Boletín nº 77:
 Orden de 21 de marzo de 1991, por la cual se establecen medidas de ayuda a agrupaciones y entidades para la mejora de la eficacia de los sistemas productivos agrarios.

Boletín nº 78:
 Orden de 2 de abril de 1991 por la cual se modifica la normativa para la inscripción en el Registro Oficial de Establecimientos y Servicios de Plaguidas.

LEGISLACION ESPAÑOLA (BOE)

SILVICULTURA

B.O.E. nº 97 de 16 de abril de 1991, por el que se establecen normas de coordinación de los tratamientos contra la plaga procesionaria del pino, para la campaña de 1991.

OLIVICULTURA

B.O.E. nº 97 de 16 de abril de 1991, por la que se establecen normas de coordinación contra la mosca del olivo, para la campaña de 1991.

FRUTA

B.O.E. nº 97 de 16 de abril de 1991, por la que se establecen normas de coordinación de los tratamientos contra la mosca de la fruta, para la campaña de 1991.
 Lo mismo referido al piojo de San José, para la campaña de 1991.

SEGUROS

B.O.E. nº 84, orden de 2 de abril de 1991, por la cual se definen el ámbito de aplicación, las condiciones técnicas mínimas de cultivo, rendimientos, precios y datos de suscripción en relación con el Seguro Combinado de helada, Pedrisco y Viento en Cítricos, previsto en el Plan Anual de Seguros Agrarios Combinados para el ejercicio de 1991.
 B.O.E. nº 73, Orden de 22 de febrero de 1991, por la cual se define el ámbito de aplicación, las condiciones técnicas mínimas de cultivo, rendimientos, precios y datos de suscripción en relación con el Seguro Combinado de Helada, Pedrisco y Viento en la coliflor, previsto en el Plan Anual de Seguros Agrarios Combinados para el ejercicio de 1991.

CHACINERIA

B.O.E. nº 69, Orden de 18 de marzo de 1991, por la cual se dictan normas relativas a la exportación de jamones i lomos con destino a otros países comu-

nitarios, en relación con la peste porcina africana.

SANIDAD VEGETAL

B.O.E. nº 83, Orden de 4 de abril de 1991, por la cual se establecen excepciones temporales y se modifica la Orden de 12 de marzo de 1987 por la cual se establecen normas fitosanitarias relativas a la importación, exportación y tránsito de vegetales y productos vegetales en aplicación de la Directiva 77/93/CEE y sus modificaciones. □

LEGISLACION COMUNITARIA

VITIVINICULTURA

D.O.C.E. nº 83:
 Reglamento (CEE) nº 816/91 de la Comisión, de 2 de abril de 1991, por el cual se modifica el Reglamento (CEE) nº 3827/90 referente a las medidas transitorias para la designación de algunos vinos de calidad producidos en regiones determinadas.

D.O.C.E. nº 90
 Reglamento (CEE) nº 887/91 de la Comisión de 10 de abril de 1991 por el que se reducen las cantidades de vino de mesa que figuren en los contratos y declaraciones debidamente autorizadas con arreglo a la destilación abierta por el reglamento (CEE) nº 3748/90. □

GANADERIA

D.O.C.E. nº 80:
 Reglamento (CEE) nº 750/91 del Consejo, de 26 de marzo de 1991, por el cual se prolonga la campaña de comercialización de 1990/91 en los sectores lecheros y de la carne de bovino.

D.O.C.E. nº 84:
 Reglamento (CEE) nº 823/91 de la Comisión, de 3 de abril de 1991, por el cual se modifica el Reglamento (CEE) nº 19/82 en el cual se establecen las disposiciones de aplicación del Reglamento (CEE) nº 2641/80 del Consejo, relativas a las importaciones de productos del sector

de la carne ovina i de caprina procedentes de determinados terceros países.

D.O.C.E. nº 85:
 Directiva del Consejo, de 25 de marzo de 1991, relativa a las normas zootécnicas y genealógicas que regulan la comercialización de animales de raza y por la cual se modifican la directivas 77/504/CEE y 90/425/CEE. (91/174/CEE).

Reglamento (CEE) nº 840/91 de la Comisión, de 4 de abril de 1991, que modifica los Reglamentos (CEE) nº 4026/89 y 3815/90 por los cuales se establecen las normas de aplicación del mecanismo complementario de los intercambios de determinados productos del sector de la carne de bovino destinados a España y Portugal.

D.O.C.E. nº 90
 Reglamento (CEE) nº 890/91 de la Comisión, de 10 de abril de 1991, por el cual se modifica el Reglamento (CEE) nº 625/78, relativo a las modalidades de la aplicación del almacenaje público de leche desnatada en polvo.

D.O.C.E. nº 91
 Reglamento (CEE) nº 905/91 de la Comisión de 11 de abril de 1991, relativo a la aplicación definitiva del regimen de limitación de garantía en el sector de la carne de ovino i caprino, para la campaña de 1990.

D.O.C.E. nº 92
 Reglamento (CEE) nº 920/91 de la Comisión, de 12 de abril de 1991, por el cual se modifica el reglamento CEE nº 859/89 relativo a las normas de aplicación de las medidas de intervención en el sector de la carne de ovino.

SANIDAD ANIMAL

D.O.C.E. nº 82:
 Decisión de la comisión, de 27 de marzo de 1991, sobre medidas de protección contra la triquinosis. (91/168/CEE)

D.O.C.E. nº 86:
 Decisión de la Comisión, de 26 de marzo de 1991, sobre medidas transitorias destinadas al comercio de animales de las especies bovina y caprina, relativas a la supresión de la vacunación contra la fiebre aftosa.

Los textos correspondientes a las Leyes y Decretos citados serán enviados a petición de los lectores, mediante el pago de 500 ptas. por página de documento.

Sr. Director de LA HECTAREA

Desearía el texto del Reglamento (CEE) (BOE) nº, páginas

Nombre

Dirección

Ciudad Código postal

Fax

Nº de LA HECTAREA en que se publicó la referencia:

LA HECTAREA es una publicación de EDICIONES Y TEXTOS, S.A. de aparición quincenal. • Director: Sr. D. Domingo M. Salazar. Dr. Ingeniero Agrónomo. Licenciado en Biología. Licenciado en Farmacia. • Redacción y Administración: Roger de Flor, 222 bis 1.º, 5.º 08013 Barcelona. Tel (93) 459 00 55 (3 líneas). Fax (93) 459 41 36 • Tirada 75.000 ejemplares. Solicitado control OJD. • Tratamiento de textos: MASTER-GRAF, S.A. • Impresión: Prensa Leridana, S.A.L. • Depósito Legal: L-523-1991. • Ediciones y Textos, S.A. Barcelona, 1991. Todos los derechos reservados. Esta publicación no puede ser reproducida ni en todo ni en parte, ni registrada en, o transmitida por, un sistema de recuperación de información, en ninguna forma ni por ningún medio, sea mecánico, fotoquímico, electrónico, magnético, electroóptico, por fotocopia, o cualquier otro, sin el permiso previo por escrito de la editorial.

LA HECTAREA

PERIODICO AGRICOLA GANADERO

SUBVENCIONES

AYUDAS Y SUBVENCIONES

Tras las heladas que esta primavera se han producido en las comarcas de Lérida que, al parecer, han causado graves daños a la fruticultura, que no serán cuantificados exactamente hasta más avanzada la temporada, el Departamento de Agricultura de la Generalidad ha instrumentado una ayuda de 350 millones de pts. para sufragar los intereses de los préstamos solicitados por las cooperativas, y para ayudar al sector de la almendra, que todavía no tiene acceso a los seguros agrarios.

Ciertamente que las primas de seguro de la fruta son altas, pero el agricultor debería reflexionar que cuantos más sean en asegurar sus cosechas, menos elevada será la cuota a satisfacer por el seguro. Esto ya lo hemos visto en otra época en el sector cerealícola, y lógicamente es este un capítulo que debe entrar a formar parte de los costes de la producción, otro aspecto son las subvenciones a las primas que pueda acordar la Administración.

En otro orden de ideas se apunta, también en Cataluña, que el Departamento de Agricultura podría ayudar al equipamiento

de las empresas hortofrutícolas, igualándolas con las SATS y cooperativas, tema este de las ayudas a las entidades que a nuestro parecer debería tener en cuenta al cuantificarse, no un solo año de pérdidas, sino un período asaz representativo de la actividad, valorando al mismo tiempo la gestión, las instalaciones, y un largo etc., ya que la llegada del Acta Única impone un pacto de productividad, y esto implica; dimensiones, gestión, marketing, volúmenes de negocio, instalaciones etc.

RESTITUCIONES A LA EXPORTACION

El Comité de Gestión de frutas y hortalizas de la Comunidad, aprobó restituciones a la exportación de melocotón, nectarina y uva de mesa, por unas cuantías de 5.35 pts/Kg, 7.64 y 7.40 respectivamente.

En cuanto a los limones exportados a los países terceros, pasan de 5.66 pts/Kg. a 8.65.

B.O.E. nº 68

Ley Foral 7/1990, de 27 de septiembre, por la cual se establece un sistema de ayudas para paliar

los efectos de la sequía en el sector agrario, y se concede un crédito para este fin.

B.O.E. nº 73

Real Decreto 3/1991, de 22 de marzo, por el cual se modifica parcialmente el Real Decreto 808/1987, de 19 de junio, por el cual se establece un sistema de ayudas para la mejora de la eficacia de las estructuras agrarias.

D.O.C.E. nº 77

Reglamento (CEE) nº 708/91 de la Comisión, de 22 de marzo de 1991, por el cual se modifica el Reglamento (CEE) nº 4115/88 en lo relativo a los importes anuales máximos financiados en el caso de las ayudas destinadas a la extensificación de la producción.

D.O.C.E. nº 80

Reglamento (CEE) nº 743/91 de la Comisión, de 26 de marzo de 1991, por el cual se modifica el Reglamento (CEE) nº 261/91 y el Reglamento nº 502/91 por el cual se fijan las restituciones para la exportación en el sector de la leche y los productos lácteos.

D.O.C.E. nº 82

Propuesta de Reglamento (CEE) de Consejo relativo a la mejora de la eficacia de las estructuras agrarias.

D.O.C.E. nº 84

Reglamento (CEE) nº 822/91 de la Comisión, de 3 de abril de 1991, por el cual se fijan, para la campaña de comercialización 1990/1991, la producción estimada de aceite de oliva y el importe de la ayuda comunitaria a la producción que puede ser anticipada.

Régimen de retirada temporal de tierras de cultivo para la campaña de 1991/92. (91/C84/06).

D.O.C.E. nº 89

Reglamento (CEE) nº 869/91 de la Comisión, de 9 de abril de 1991, por el cual se fija la lista de variedades de trigo que pueden beneficiarse de la ayuda a la producción.

D.O.C.E. nº 89

Reglamento (CEE) nº 870/91 de la Comisión de 9 de abril de 1991, que modifica el reglamento (CEE) nº 3878/87 del Consejo relativo a la ayuda a la producción para determinadas variedades de arroz.

Reglamento (CEE) nº 868/91 de la Comisión de 9 de abril de 1991, por el que se fija la ayuda para el almacenaje de pasas e higos secos, no transformados referido a la campaña de comercialización 1990-1991.

D.O.C.E. nº 91

Reglamento (CEE) nº 906/91 de la Comisión de 11 de abril de 1991, por el cual se fijan para los Estados miembros para la pérdida de renta y el importe de la prima pagadera por oveja y por cabra durante la campaña de 1990.

D.O.C.E. nº 92

Reglamento (CEE) nº 919/91 de la Comisión de 12 de abril de 1991, por el que se establece una excepción al Reglamento (CEE) 1738/89 relativo a las normas de aplicación del régimen de ayudas a la producción de trigo duro.

D.O.C.E. nº 94

Reglamento (CEE) nº 928/91 de la Comisión de 15 de abril de 1991, por el cual se modifica el reglamento (CEE) nº 3061/84 por el cual se establecen las modalidades de aplicación del régimen de ayuda a la producción de aceite de oliva.

D.O.C.E. nº 95

Reglamento (CEE) nº 938/91 de la Comisión de 16 de abril de 1991, modificando el reglamento (CEE) nº 1000/90, relativo a la continuación de acciones de promoción y publicidad en el sector de la leche y los productos lácteos. □

CURSOS

Becas de aprendizaje práctico en tecnología agraria en Israel y Países Bajos

Requisitos:
Edad entre 18 y 30 años
Ser agricultor o estudiante en escuelas agrícolas
Adjuntar curriculum y tres fotos carnet

Disponer de pasaporte con vigencia superior a seis meses
Información: Conselleria d'Agricultura i Pesca. I.C.A.V. Amadeo de Saboya 2 - 46071 Valencia

Curso superior de producción animal 1991-1992. Curso de mejora genética animal

Fechas: 30 setiembre a 20 diciembre
Lugar: Zaragoza, Instituto Agronómico Mediterráneo
Plazo de inscripción, antes del 15 de mayo de 1991
Información: Instituto Agronómico Mediterráneo
Apartado 50080 Zaragoza

Curso superior de producción animal 1991-92. Curso de nutrición y alimentación animal

Fechas: 13 enero 1991 a 10 abril de 1992
Lugar: Zaragoza Instituto Agronómico Mediterráneo, apartado 202 - 50080 Zaragoza
Fecha de Inscripción antes del 15 de mayo

Curso superior de comercialización de productos agrarios y alimentarios

Fechas: 30 setiembre 1991 a 12 junio 1992
Lugar: Zaragoza Instituto Agronómico Mediterráneo
Solicitud antes del 30 de mayo de 1991

Información: en el Instituto Agronómico Mediterráneo, apartado 202 50080 Zaragoza

Curso superior de producción animal 1991-92. Curso de reproducción animal

Fechas: 27 abril a 19 julio 1992
Lugar: Zaragoza, Instituto Agronómico Mediterráneo, Apartado 202 50080 Zaragoza □

PREMIOS

II "Certamen Insecticidas y Medio Ambiente", organizado por ICIZELTIA

Dirigido especialmente a Investigadores, Técnicos, y estudiosos del tema "La selectividad del Buprofezin (Applaud) sobre la fauna útil"

Deben ser trabajos inéditos y no presentados a otros concursos, con dos modalidades de premio 1º 500.000 pts., 2º un contrato de tres meses de trabajo de prácticas en el Departamento técnico Agrícola de ICI-Zeltia, al trabajo mejor presentado por un estudiante.

Más informaciones en el Apartado de Correos 42.090-28080 Madrid. Referencia "Trabajo insecticidas". Plazo de entrega 1-1291

Premio de Etología Gonzalo Nardiz 1991

Gobierno Vasco Dpto. Agricultura y Pesca

Temática y planteamiento: trabajos de investigación sobre comportamiento animal, escritos o audiovisuales, con o sin apoyo escrito, e inéditos
Participantes: personas o grupos con vecindad administrativa o sede en la Comunidad Vasca. Este requisito no es necesario si

el trabajo presentado no se refiere a animales con hábitat en la citada Comunidad.

Premio: dos millones de pts. y dos accesits de 500.000.

Información: Dirección de Servicios Generales del Departamento de Agricultura y Pesca, tel. 945 24 72 00 extensión 1225.

FRUT

Revista de Fruticultura

Fruticultor, si estás interesado en mejorar tu negocio, NO LO DUDES; Suscríbete a FRUT.

Te ofrecemos un ejemplar gratuito. Llámanos al teléfono (93) 459 00 55.

Revista de Fruticultura



Comienza, con desigual rendimiento, la recolección de la cebada

EL TEMPERO

	TEMPERATURAS		PRECIPITACIONES EN LITROS
	MAX.	MIN.	
GUADALAJARA.....	36,02	7,4	1,4
MOLINA.....	31,6	1,4	6,6
ATIENZA.....	32,4	1,0	---
BOLARQUE.....	37,0	10,0	1,9

La semana que discurrió entre el 13 y 20 del actual no ha traído la ansiada lluvia que podría beneficiar, todavía, la parte de cosecha, con siembra tardía, y en las zonas más frescas de nuestra geografía provincial.

Ha comenzado, de manera todavía aislada, la recolección de cereales, concretamente cebadas. La zona del Tajuña y la Campiña fronteriza con Madrid suelen las que primero arrancan en esta actividad.

La impresión es que los fríos de mayo y la escasez de agua van a influir de manera muy notable el rendimiento final, aunque es sumamente difícil, en esta hora del prólogo, establecer un vaticinio con cierta garantía. Si lloviera algo, las zonas altas -concretamente Molina- podrían registrar rendimientos próximos al 70 % de lo que se viene llamando una cosecha normal. Si no llueve, pudiera suceder que estas previsiones se vinieran abajo con estrépito. Por otro lado, en círculos técnicos, se considera exagerado el pesimismo de algunos, dispuestos a cerrar un rendimiento que llegara al 30 % de lo que es una cosecha normal. Pero todo ello, dentro de una gran irregularidad. Hay zonas donde, junto a parcelas prácticamente con rendimiento previsto cero, se dan otras que presentan un magnífico aspecto. Las que fueron

sembradas más tarde y contaron con un abonado adecuado tienen más posibilidades de salir adelante. Pero todo ello, como decimos, dentro de una enorme irregularidad y con posibilidades de sorpresa en uno y otro sentido.

Las leguminosas y el girasol acusan también la falta de agua, dándose parcelas con buen estado, porque nacieron cuando había humedad, frente a otras con aspecto muy defectuoso.

El Mercado

Sube el lechón selecto, con cotización de 5.500 pts/res, mientras el lechón corriente está en 5.000.

En los cereales no hay prácticamente mercado, registrándose algunas pequeñas transacciones en cebada, que están permitiendo liquidar a los agricultores sus últimas reservas.

Unos 51.000 oleicultores recibirán ayudas para la presente campaña

El pasado día 20 finalizaba el plazo de presentación de solicitudes para ayudas a la producción de aceite de oliva.

Durante la campaña 89/90 se aten-

dieron solicitudes para la producción de unos cien millones de olivos, que ocupan 290.000 Has. y que produjeron unos 48 millones de kgs. de aceite con una ayuda total que superó los 2.000 millones de pesetas.

Para la presente campaña se verán afectados unos 51.000 oleicultores, los cuales podrán solicitar las ayudas según sus niveles productivos; por un lado, por pequeños oleicultores, con una producción inferior a los 500 kgs, y que recibirán una subvención de 64 pts/kg, y por otro, los grandes productores, con más de 500 kg de producción media en las dos últimas campañas, recibirán 54 pts/kg, en concepto de anticipo

Seminario sobre avicultura de puesta

Se ha celebrado, en la finca agropecuaria de Alovera, de la Diputación Provincial el primer seminario sobre avicultura de puesta, organizado por aquella institución provincial y la firma Tronw Ibérica S.A., con participación de empresarios y técnicos de la provincia. Guadalajara, con casi 4 millones de ponedoras, en la primera provincia de España en este campo.

Con este seminario, la Diputación pretende iniciar un ciclo de conferencias y reuniones de carácter formativo, con fines de capacitación, enseñanza y puesta al día, de técnicos, especialistas y empresarios.

Entre las conclusiones del primer seminario sobre avicultura cabe destacar la necesidad de organizarse perfectamente la comercialización, ya que, de la misma depende, en buena parte, el éxito de esta industria.

Respecto a la problemática actual del Sector, los conferenciantes destacaron la aparición de una enfermedad, denominada "laringotra infeciosa", que tiene sus primeros focos en Mallorca y Cataluña; la necesidad de abaratar los costes de alimentación, utilizando piensos con la adición de enzimas, que los hacen más digeribles para las aves; y, finalmente, se analizó el problema stres térmico, que aparece, sobre todo, en estas fechas, y para cuya solución se recomienda invertir en construcciones y aislamientos, indicándose una temperatura límite de 25 grados centígrados. □

Más de 9.500 millones recibieron, como prima, el pasado año, los ganaderos de ovino y caprino de la Región

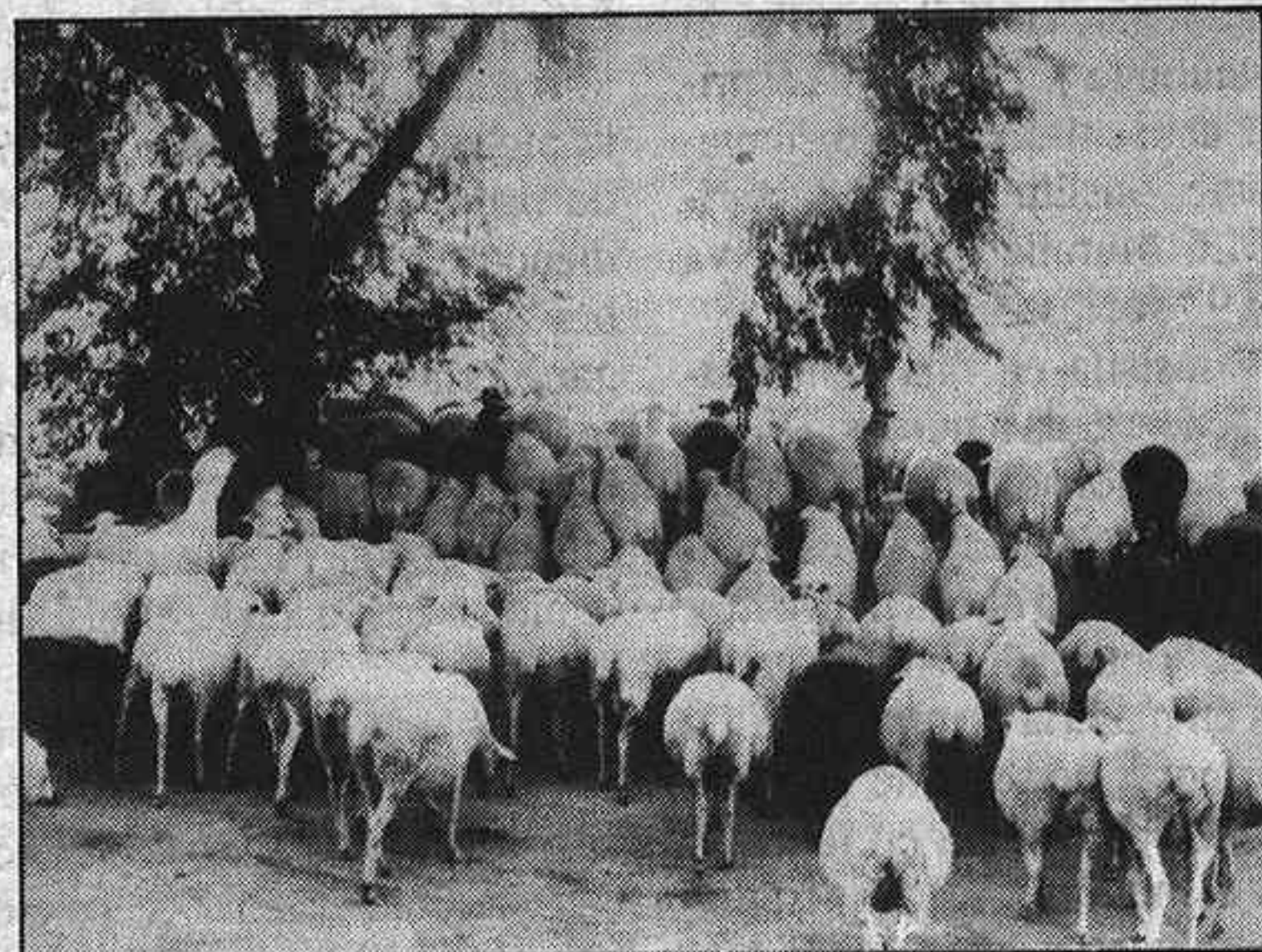

Se acaba de conocer el dato de los ganaderos que, el pasado año se acogieron a la política de primas de ganado ovino y caprino.

En 1990 se acogieron a estas primas, tramitadas por la Consejería de Agricultura del Gobierno Regional, casi 15.000 ganaderos de toda la Región, que han recibido, por este concepto, más de 9.500 millones de pesetas.

En esta campaña, la subvención ha sufrido un considerable aumento, con respecto a las anteriores ediciones, quedando la cabeza de ovino a 3.654 pts, y la de caprino a 2.558. □

La Delegación de Agricultura regala el producto para combatir el escarabajo de la patata

Al objeto de contribuir a los tratamientos del cultivo de la patata y promover la agrupación de agricultores, la Delegación de Agricultura subvencionará, hasta el 100 por 100 del producto empleado contra el escarabajo de la patata.

La subvención se hará efectiva mediante entrega del producto.

Para solicitar esta ayuda, los agricultores de cada municipio se agruparán en una sola solicitud, en la que especificarán la superficie a tratar por cada agricultor. □

Tratamiento gratuito contra la mosca del olivo

En la pasada campaña, la mosca del olivo (*Dacus Oleae*), tuvo una considerable presencia, siendo la causa del agusanado y caída prematura de la aceituna.

El tratamiento de esta plaga se puede efectuar en pulverización cebo, bien por medios terrestres o aéreos.

De una u otra forma, la Delegación de Agricultura suministrará al agricultor que lo solicite, el 100 por 100 del producto a emplear.

Para acogerse a estos beneficios, los oleicultores interesados deberán presentar una única solicitud por municipio. El plazo de presentación de solicitudes finaliza el próximo día 5 de julio. □

Premios de la Feria de Ganado en Hiendelaencina

Los días 16 y 17 de junio se celebró en Hiendelaencina la ya tradicional exposición y concurso morfológico de ganado ovino ojalado y cabra serrana, que alcanza así su octava edición, con la organización del Ayuntamiento y la Diputación Provincial de Guadalajara. Con esta muestra anual, que congrega a ganaderos de la zona, se pretende dar al sector el realce que merece en esta comarca, potenciando las razas autóctonas.

Asistieron a la feria, además del alcalde, Elías Casas, y autoridades locales, el vicepresidente segundo de la Diputación Provincial, Mariano Eusebio y los diputados Provinciales Félix Montejano, José García Abad y Santiago López Negro.

En el transcurso de la jornada del domingo, y tras las correspondientes deliberaciones del Jurado, se otorgaron los siguientes premios:

MEJOR LOTE DE HEMBRAS OJALADAS: El primer premio correspondió al lote presentado por Eusebio Lucía, de Robledo; el segundo al presentado por Pablo Garrido de Bustares; y el tercero al lote presentado por Gregorio Cortezón, de Hiendelaencina.

MEJOR SEMENTAL OJALADO: Este premio correspondió al semental presentado por Justino Sanz, de Robledo; quedando desiertos los siguientes premios, aunque el jurado decidió concesiones especiales a los sementales presentados por los ganaderos Braulio Morales de Hiendelaencina; Pedro Carpes de Villares; Marcos Alonso y Félix Vacas de Hiendelaencina.

MEJOR LOTE DE HEMBRAS CAPRINAS: Los premios para los mejores lotes de hembras caprinas correspondieron, por este orden a los presentados por Félix Vacas de Hiendelaencina; Carmelo Llorente de Villares y Braulio Morales de Hiendelaencina.

MEJOR SEMENTAL CAPRINO: Igualmente, tan sólo se entregó un primer premio que correspondió, por primera vez, a la Agrupación de Defensa Sanitaria "Alto Rey".

El campo nos interesa

Y por eso, **EL DECANO DE GUADALAJARA** ofrece, **todas las semanas, una página dedicada a sus profesionales. El tempero, precios del mercado, el estado de los cultivos, legislación, ayudas, noticias agrícolas...**

Todos los miércoles, en
EL DECANO DE GUADALAJARA
PARA MAYOR COMODIDAD,
SUSCRIBASE

CUPON DE SUSCRIPCION

Boletín de suscripción por UN AÑO (Capital: 3.600 pts.- Resto: 3.700 pts.), prorrogable hasta nuevo aviso. (Enviar a "EL DECANO de Guadalajara". C/Luis de Lucena, 2-2º. 19001 - Guadalajara)

D^a/D.: _____
Domicilio _____ DP: _____
Localidad: _____ Provincia: _____
FORMA DE PAGO: (marque con una X el modo deseado)
 Cheque adjunto nº _____ Giro postal nº _____
Cargo en C/c. nº: _____ Banco: _____
Firma: _____

Toros

Salvador Toquero habló sobre "El indulto del toro bravo" en Brihuega

En la tarde del pasado jueves tenía lugar, en Brihuega, en el restaurante "El Torreón", el primer acto cultural de la recientemente constituida "Peña Taurina La Muralla", integrada ya por 90 socios.

Consistía en una conferencia, encargada a nuestro Director, relacionada con el estudio que aquél ha realizado acerca de la facilidad que la nueva Ley sobre "potestades administrativas en materia de espectáculos taurinos", de reciente promulgación, contempla en relación con el indulto de toros de singular bravura y buen comportamiento, en los festejos que se organizan en España.

Presentado por Ramón Alcalde, Secretario de la peña, Salvador Toquero explicó el proceso que había llevado su estudio, hasta llegar, vía senador José María Bris, al Ministerio del Interior, desde donde se acusaba recibo al mismo y se valoraba muy positivamente la aportación que venía a constituir.

Situado el tema en esta instancia, y después de afirmar que "las sugerencias, cuando se quiere que sean perfectamente operativas, tienen que llegar al lugar preciso y por el canal oportuno", analizó la situación actual de la fiesta, desde el aspecto del toro, viniendo a concluir

que, "así como se ha avanzado bastante en la producción de un toro generalmente bien hecho, con trapío adecuado, no se ha avanzado nada, incluso se está retrocediendo en cuanto a resistencia y bravura, donde la mayoría de las ganaderías dejan mucho que desear, hasta el extremo de resultar infrecuente la presencia del toro que no se caiga y tenga un comportamiento adecuado hasta el último tercio".

Estableció que la transmisión genética de las buenas condiciones de un semental no se producen con exactitud matemática, pero que había razonables posibilidades de alcanzarlo, interesando mucho que el padre hubiera tenido ocasión de acreditar bravura, encaste y resistencia, así como que esta acreditación tenía en la lidia su mayor garantía. En atención a estos supuestos, explicó cuál es su proyecto de reglamento para el posible indulto de un toro, sin olvidar que en el mismo deben ser respetados, además de los intereses genéticos para el ganadero, los económicos del empresario que ha comprado el toro, los artísticos del lidiador y los del puro espectáculo del público asistente al festejo.

Salvador Toquero, concluida su conferencia, contestó a las diferentes preguntas que le fueron formuladas por los asistentes, en un coloquio de indudable interés.

Finalmente, Felipe Torija Boix, presidente de la peña "La Muralla", le hizo entrega de un obsequio, como recuerdo de su paso por este inicio de actividades de aquélla. □

Resultó entretenida la novillada del día 15 en Yunquera

Hubo un tercio del aforo cubierto. Se lidió ganado de Felipe Navas, de Los Molinos y de Matías, de Salamanca. Buenos los primeros y mansos y desiguales los segundos.

Enrique Molina, del Puerto de Santamaria, se lució en alguna serie en su primero, pero acreditó cierta sosería. Mató al tercer intento y la cuadrilla cortó una oreja. En su segundo, en el que recibió una voltereta, desafortunado.

Juan Carlos Belmonte banderilleó bien a su primero, acreditando buenas maneras en una faena variada de muleta. Mató con rapidez y se le concedieron las dos orejas. En su segundo, en el que intervino El Boni, que ha recuperado la categoría de plata, también estuvo lucido, cortando una oreja. Actuaron de sobresalientes, e intervinieron en quites, Juan José Cercadillo y José Luis de Arriba. □

Sucesos

POSIBLE SUICIDIO

Juliana López Lucía, de 70 años, fue arrollada el pasado sábado 22 de junio por el tren Intercity Madrid-Zaragoza en la localidad de Sigüenza. □

OPIACEAS EN PIOZ

La Guardia Civil del Puesto de Horche, el Grupo Fiscal y el Servicio de Información de la Guardia Civil han destruido una plantación de opiáceas situada en la cuneta de la carretera GU-242, en el término municipal de Pioz. Esta plantación, surgida de forma espontánea, estaba formada por unas 2000 plantas, cuyo peso aproximado podría ser de 250 kilogramos. □

INCENDIO EN MESONES

A las 15,00 horas del pasado domingo, día 23 de junio, se detectó un incendio en el paraje "Puente de los Horcajos", en el término de Mesones. Este quedó extinguido a las 19,00 horas, después de haberse quemado 20 hectáreas de monte bajo, propiedad del Ayuntamiento valorada en 1000.000 de pesetas. En las labores de extinción tomaron parte cuatro coches de bomberos, un retén de ICONA y unos cincuenta vecinos de las localidades de los alrededores, así como

varios miembros de la Guardia Civil. La causa del incendio pudo deberse a un fuego para una comida campestre realizado por personas desconocidas. □

AHORCADO EN LAS INMEDIACIONES DEL HENARES

Segundo Sanz Martín, de 49 años, que se encontraba hospitalizado en el "Ortiz de Zárate" de Guadalajara, fue hallado sin vida, suspendido de una cuerda, en las cercanías del río Henares, en un lugar próximo a las inmediaciones de la empresa "Interclisa". □

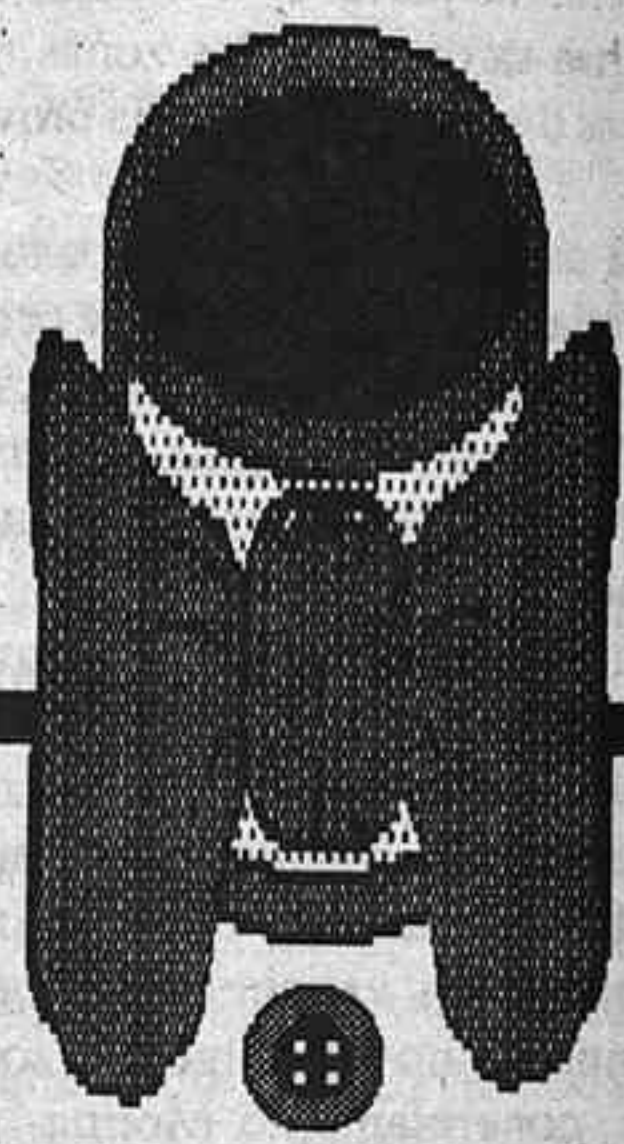

PAX

La nueva dirección del Hotel Husa Pax apuesta por la calidad

BODAS
BANQUETES
CONVENCIONES

Autovía Madrid - Barcelona Km. 57
Telf. 911-22 18 00
19005 GUADALAJARA

José Villalba S.A. presentó en Guadalajara los turismos Mercedes Clase S

En las instalaciones de la concesión oficial Mercedes-Benz, para Guadalajara y su provincia, que regenta la firma José Villalba S.A., en el polígono "El Balconcillo", tuvo lugar, en la tarde del pasado día 20, la presentación de los nuevos turismos de su representada, en la Clase S, que viene a ser motivo de satisfacción para tan acreditada marca, una vez más, en su largo caminar de 100 años de construcción de automóviles.

Con este motivo, se dieron cita numerosos clientes y amigos, tanto de la capital como de nuestra provincia y otros puntos, que recibieron, del personal de la concesión, así como de su Director, José Villalba Manzanares, toda clase de información y detalles de los nuevos coches.

Merece dejar constancia, en los de la Clase S, el doble cristal en ventanillas, con sensor; las lunas, que forman parte de la carrocería; la instalación de aire acondicionado, regulable para cada ocupante, por separado (automático o manual); la persiana quitasol trasera, automática; las varillas de orientación para la marcha atrás; el calor

residual, pues continúa la calefacción cuando se detiene el motor; asiento anatómico (la banqueta se ajusta de forma longitudinal); los espejos exteriores, que se pliegan



desde dentro y se orientan automáticamente; la tracción inteligente, pues cada rueda gira lo necesario, para no desequilibrar el coche, etc.

El modelo tiene potencia de 326 CV, con velocidad limitada, convenida, de 260 kmts/hora.

También explicó José Villalba las principales características del 500 SL, aparecido hace un año en el mercado, y que es una "estrella" importante en la oferta Mercedes-

Benz. Tiene cerradura centralizada por infrarrojos (para evitar los robos); asiento y arco de seguridad de titanio; ajuste de puertas de por vida; volante y asientos regulables

para cada conductor (con automática regulación de los espejos exteriores e interior); calor residual a motor parado; descapotable de manera automática; seguridad ante cualquier impacto y tracción inteligente.

Tiene 326 CV y velocidad limitada a 260 kmts/hora.

Concluida la explicación de los modelos, se sirvió un espléndido refrigerio. □

Sociedad

Enlace Moya Oliva - Ruiz Castillo

En la Iglesia Parroquial de Ntra. Sra de la Asunción de Horche, tuvo lugar en la tarde del pasado día 22, el enlace matrimonial de nuestros jóvenes amigos Apolinar Moya Oliva y M^a Jesús Ruiz Castillo.

La novia, lucía un elegante modelo nupcial de raso con pedrería y peinado "Zafiro" y el novio vestía de etiqueta, actuando como padrinos Ramón Moya Oliva, hermano del novio y D^a Consuelo Castillo San Juan Madre de la contrayente.

Bendijo la sagrada unión el Párroco don Miguel Almansa San Andrés que dirigió a los contrayentes una elocuente plática.

Finalizada la ceremonia religiosa, los numerosos invitados se trasladaron al Club de Campo del Casino Principal de nuestra ciudad, donde fueron obsequiados con una cena seguida de animado baile.

La feliz pareja emprendió viaje a distintos puntos de EE.UU y México y a los que deseamos toda clase de venturas en su nuevo estado, uniendo al mismo tiempo nuestra felicitación sincera al padre del contrayente, nuestro buen amigo don José Luis Ruiz.

Poesía

Una joven
madrileña,
ganadora
del Premio
"Río Ungría"

El poema titulado "De tres culturas distintas Y UNA SOLA CIUDAD VERDADERA" presentado bajo el lema de "Narciso" y del que es autora una joven madrileña llamada Inmaculada Camacho López, ha resultado ganador de la llamada convocatoria del premio de poesía RIO UNGRIA que tiene al escritor Francisco García Marquina como auspiciador en su Molino de Caspueñas.

El jurado estuvo formado por José Javier Aleixandre, Jesús Campoamor, Louis Burne, Leonor Celorio, Pedro Fernández, Jesús Hilario, Diego Jesús Jiménez, Miguel Lezcano, Angel Montero, Carlos Murciano, José Antonio Suárez de Puga y Marquina. Un selecto y notable jurado que un año más contó con la presencia del Premio Nobel de Literatura, Camilo José Cela. □

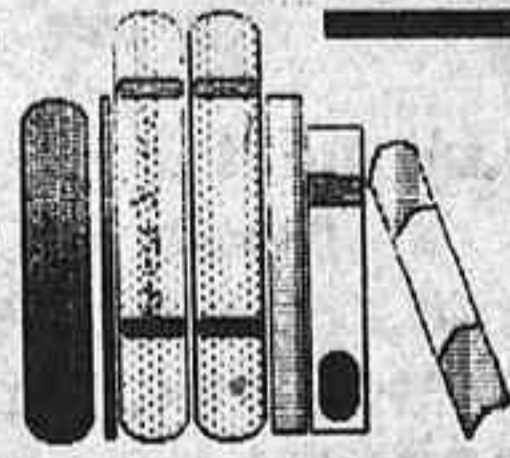

Libros
Recibidos

▲▲ El mecanismo
del tiempo ▼▼,
de Miguel López Crespi

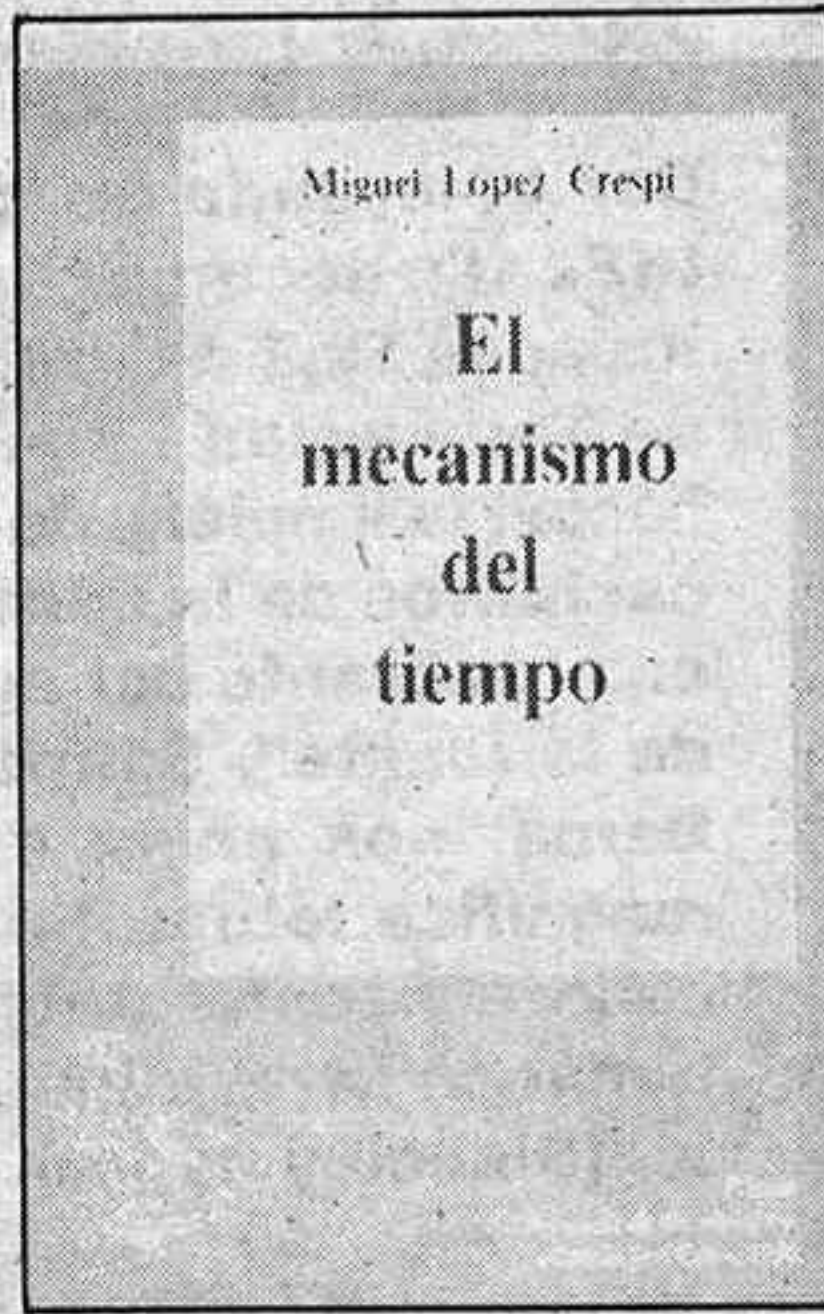

La Diputación Provincial, fiel cumplidora de sus compromisos, ha editado el libro "El Mecanismo del tiempo", del mallorquín Miguel López Crespi, que obtuvo el premio de narrativa "Camilo José Cela" en la convocatoria de 1990.

El libro consta de 158 páginas, en las que se recogen los 16 relatos en que se estructura el trabajo de López Crespi, sin conexión alguna entre sí, pero con la gran fuerza narrativa y la indudable calidad literaria que advirtió el Jurado que falló el concurso. □

V Encuentro de
Profesores de Idiomas

Organizado por el Vicerrectorado de Extensión Universitaria de la Universidad de Alcalá, se ha convocado, para desarrollarse entre los días 18, 19 y 20 de septiembre próximo, el que será ya V Encuentro de Profesores de Idiomas, cuya inscripción deberá formalizarse antes del próximo día 5 de julio. Las inscripciones tendrán una cuota de 3.500 pts, para profesores y 1.500 para estudiantes, sufriendo aquellas que se efectúen después del citado 5 de julio, 1.500 pts. más.

Dirigirá el curso Fernando Cereza, de la Universidad de Alcalá, Filología Inglesa de la E.U. del Profesorado, y Carolina Jiménez, de la Universidad de Alcalá, Filología Francesa de la E.U. de Profesorado.

En la jornada del miércoles 18 intervendrán José Luis Atienza (Universidad de Oviedo), Ricardo Sola (Universidad de Alcalá), María José Valiente, Universidad de Alcalá; María Jesús Gil, E.O. de Idiomas; Manuel Megías, E.U. del

Profesorado, finalizando con un recital de guitarra a cargo de Angel Oliver, compositor y profesor de la E.U. del Profesorado, patrocinado por el Aula de Música de la Universidad de Alcalá.

En la del jueves 19 lo harán: Ramón Palencia, Profesor de Enseñanza Media; y Fernando Cereza, presentándose la Revista "Painorma".

El viernes, Arlene Gilpin, de la Universidad de Bristol; Carolina Jiménez, de la Universidad de Alcalá, y Jane Cadwallader y Chantal Ronchi, de la Universidad Complutense.

Colaboran en el curso: La Diputación de Guadalajara; La Delegación Provincial de la Consejería de Educación y Cultura de Castilla-La Mancha; la Dirección Provincial de Educación; el Ayuntamiento de Guadalajara, la Embajada de Francia, The British Council, la Caja de Ahorro Provincial de Guadalajara, Iber-Caja Guadalajara y la Caja de Toledo. □

Convocado el Primer Premio de Investigación
Histórica en Chiloeches

El Ayuntamiento de Chiloeches y la Asociación Cultural "Amigos de Chiloeches", convocan el Primer Concurso de Investigación "Manuela Soto Foira", dotado con 150.000 pesetas.

El tema será monográfico o global sobre la historia de Chiloeches hasta el s.XIX. Las obras tendrán una extensión máxima de 250 folios y mínima de 150 folios mecanografiados a doble espacio y por una

sola cara. Los trabajos se podrán presentar personalmente o por correo certificado a la secretaria del Ayuntamiento de Chiloeches, siendo la fecha tope el 30 de septiembre de 1991. Los trabajos se

presentarán bajo lema y en sobre cerrado. Las obras premiadas quedarán propiedad de la Asociación Cultural "Amigos de Chiloeches", y podrán ser publicadas en el momento que se estime oportuno.

GUADADEFINIDO
EL DECANO
regala dos
viajes a París

¡Arranca con EL DECANO!

Oferta suscripción + camiseta

Suscríbete ahora a EL DECANO, y además de tener las mejores informaciones y los comentarios más sugestivos de la actualidad de Guadalajara te llevarás nuestra camiseta

Suscripción por un AÑO + camiseta:

Capital: 4.100 pesetas. Provincia: 4.200 pts. Gastos de envío: 100 pts.

Recorta este cupón y remítelo a EL DECANO,
C/ Luis de Lucena, 2-2º. Guadalajara - 19001.

D.ª/ D.: _____
Domicilio: _____
Localidad: _____ Provincia: _____
Forma de pago: (Marque con una X el modo deseado) Efectivo en
nuestras oficinas o:
 CHEQUE ADJUNTO: _____ GIRO POSTAL Nº: _____
 CARGO EN C/C nº: _____ BANCO: _____
Tallas camisetas: Elija la que mejor le vaya: Grande Mediana Pequeña

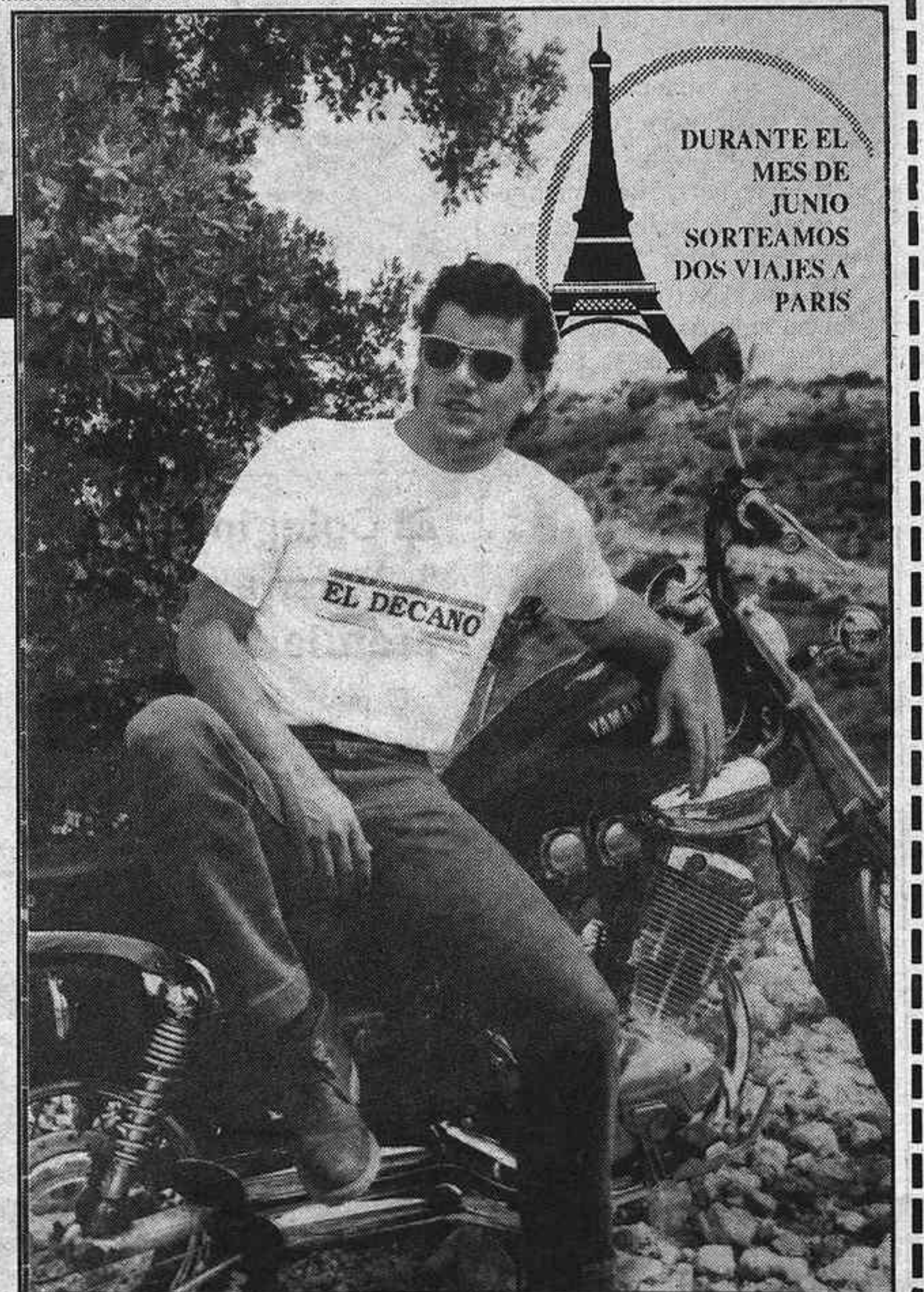

DURANTE EL
MES DE
JUNIO
SORTEAMOS
DOS VIAJES A
PARIS

**LA VIDA
EN FOTOS**

10.000 pts. a la foto del mes y 100.000 pts. a la foto del año

EL DECANO, en colaboración con la CENTRAL TRILLO I, convoca un concurso que, bajo este título, trata de fomentar la afición a la fotografía y la investigación de valores culturales, sociales o humanos, servidos en imágenes, relacionados con la provincia de Guadalajara.

Consiste en remitir fotografías al periódico, sobre cualquier tema en el que la persona ocupe lugar preferente, tales como costumbres y tradiciones, folklore, fiestas (religiosas y profanas), profesiones y artesanía, cualquier manifestación con presencia o participación de personas, sin descartar la fauna, la flora o el paisaje insólito guadalajareño.

Se valorarán la originalidad, oportunidad o sagacidad del fotógrafo. Podrán participar cuantos fotógrafos lo deseen, a excepción de los profesionales. Tampoco se podrán remitir fotografías que hayan sido premiadas en otros concursos. Las fotos se remitirán en blanco y negro (preferentemente) o color, a la dirección de este periódico EL DECANO DE GUADALAJARA (C/ Luis de Lucena 2, 2º.- Guadalajara 19001), en tamaño mínimo de 10 x 15 (apaisado o vertical), con nombre, domicilio y teléfono del concursante al respaldo. También se hará constar una breve explicación del tema, la escena o el lugar fotografiados.

Los concursantes que deseen les sea devuelta su fotografía (las premiadas quedarán en propiedad de este periódico), deberán recogerlas personalmente en la redacción de este periódico (Luis de Lucena 2, 2º) en el plazo de un mes, o de lo contrario pasará al archivo de este periódico.

EL DECANO publicará, cada semana, un máximo de 4 fotografías, seleccionadas por un Jurado a designar por el periódico. Entre todas las publicadas cada mes se otorgará un premio de 10.000 pts. Entre las fotografías vencedoras de los 12 meses, se otorgará uno de 100.000 pts, fallando el concurso, en esta fase, un Jurado que designará la Central Nuclear Trillo I y este periódico. Para participar deberán enviar el cupón adjunto.

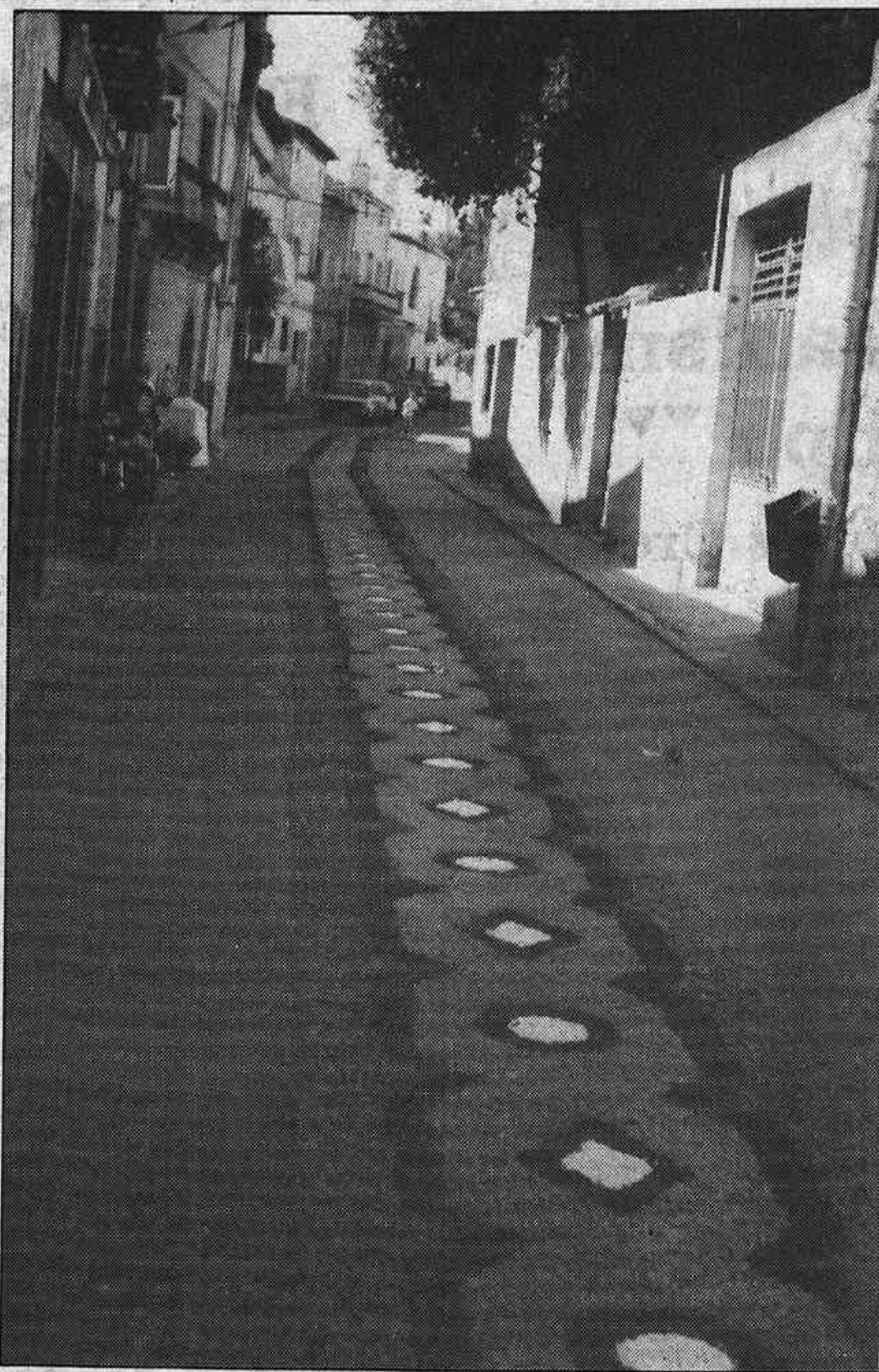

▶▶▶ ▼▼▼
José Luis Roldán Domínguez, residente en Almonacid, con el título de "ALMONACID. DÍA DEL CÓRPUS", nos remite esta magnífica fotografía de una alfombra floral, en la que alternan los colores verde, rojo, naranja y blanco, dando vida a un bellissimo trazo. (Color).

Con la leyenda de "MEDIEVAL: documento de los años 50. En Loranca de Tajuña, las mujeres hacían la limpieza de los cacharros de la comida en el sobrante del agua de la fuente", Santiago Bernal nos envía esta magnífica fotografía de belleza incontestable y temática hartamente sugerente. (Blanco y negro).

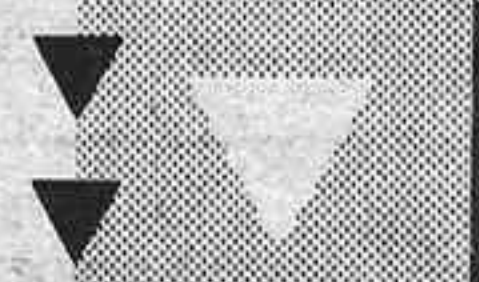

El Colegio Público "Alcarria", premiado

El próximo día 29 inician un viaje de estudios, por Italia, duran-

te 13 días, diez alumnos y un profesor del Colegio Público "Alcarria", de nuestra capital, concedido por la Consejería de Educación y Cultura, como consecuencia de su participación en el programa "Castilla-La Mancha en la Escue-

la", en la modalidad de Tecnología.

Enhorabuena a todos los participantes en este viaje, así como al profesor responsable de dicha actividad, Vicente Benito García. □

Breves

II Jornada Cultural de la Vega Alta del Tajuña

Organizada por los ayuntamientos de la zona y patrocinada por la Diputación Provincial, se celebrará el próximo día 29 de junio la II Jornada Cultural de la Vega Alta del Tajuña. Destaca el Campeonato de Bolos, que se llevará a cabo en Cogollor y Las Inviernas la fase previa -11 de la mañana-, y en Barriopedro -a partir de las seis- las finales. En esta misma localidad se celebrará el concurso de dibujo para niños, el recital de poesías y la entrega de premios y trofeos, todos estos actos desde las seis hasta las nueve y media de la tarde, hora en la que habrá una Verbena Popular. □

Exposición fotográfica en la Casa de la Cultura

Se está celebrando en la Sala de Exposiciones de la Agrupación Fotográfica (Casa de la Cultura), una muestra de fotografías pertenecientes al Salón de Primavera "Manuel Lorenzo Pardo". Está compuesta por 30 obras -entre otros- de Duce, Povar y García Vicuña, resaltando los colores dominantes en todas ellas y la originalidad de los temas.

Esta muestra concluirá el próximo día 28, manteniéndose abierta de 8 a 10 de la tarde. □

Exposición de la "Velazgoyamania"

Hoy miércoles, a las ocho de la tarde se presentará la exposición "Velazgoyamania" en el Ateneo Municipal. □

Actuación del grupo folk "Río de Piedras"

El próximo sábado, día 29 de Junio a las 21 horas, el grupo de música folk "Río de Piedras" ofrecerá una actuación en el Patio del Palacio del Infantado con presentación del último trabajo musical dedicado a Ramón de Garciasol. □

Concierto sinfónico en el Infantado

El próximo martes a las once de la noche actuará la "New England Conservatory Orchestra" en el Palacio del Infantado. □

Asociación Central de Trillo - I

Desde Guadalajara, energía para todos

CUPON DE PARTICIPACION

L
A
V
I
D
A

Dña./D. _____
Domicilio _____
Localidad _____ Tfno: _____
Provincia _____

TEMA DE LA FOTOGRAFIA

EN FOTOS

ALCALA

SEDE DEL MERCADO COMUN

Sin ir más lejos.

YA ES UNA REALIDAD

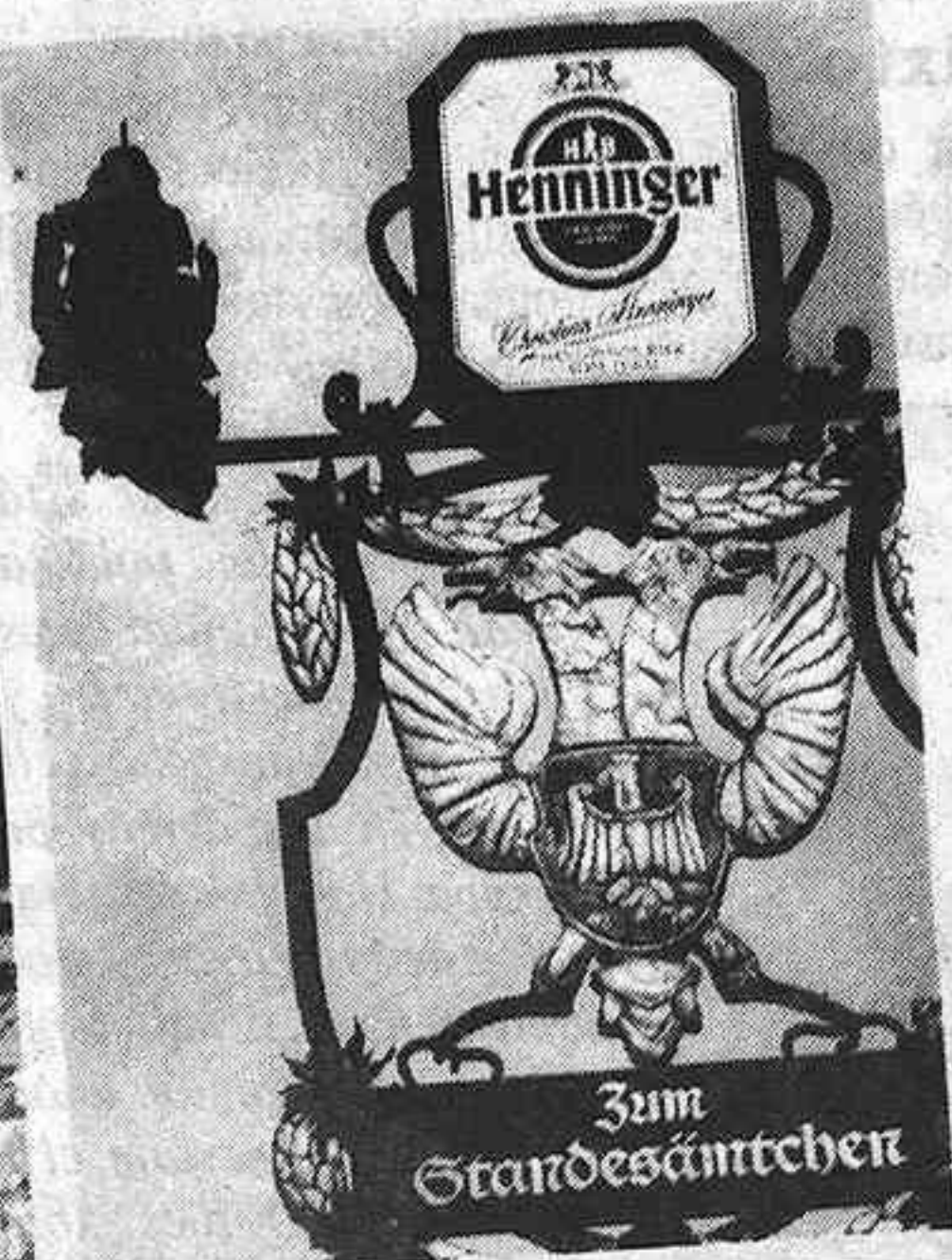
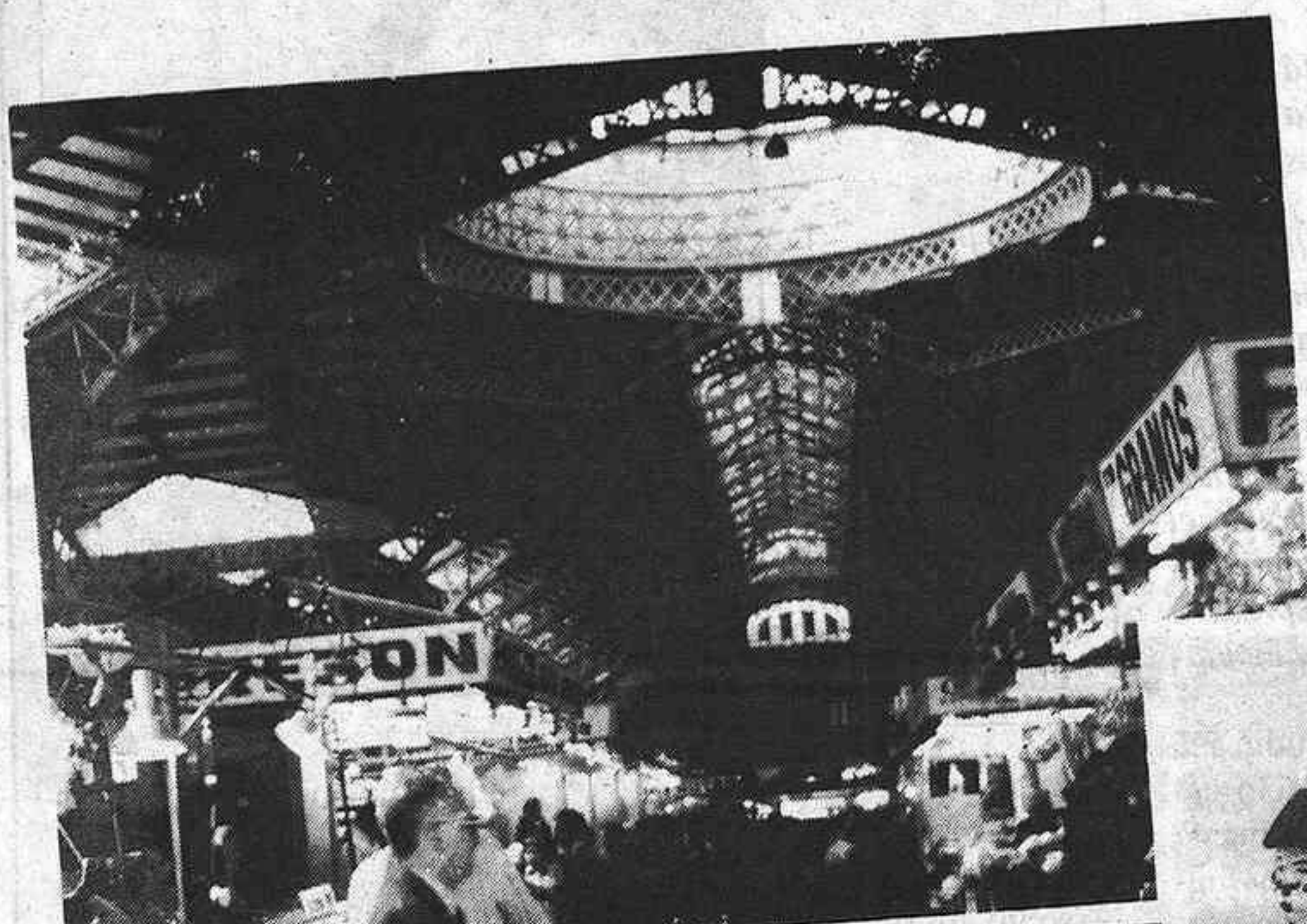

El Centro Comercial "La Dehesa" ha abierto sus puertas en Alcalá de Henares. Ya es una realidad. Ha abierto sus puertas a la moda internacional, a las mejores marcas del mercado común. Más de cien tiendas a su servicio, para Vd. y los suyos.

Para que ir de compras sea el placer de ir de compras. Centro Comercial "La Dehesa" Las puertas de Alcalá

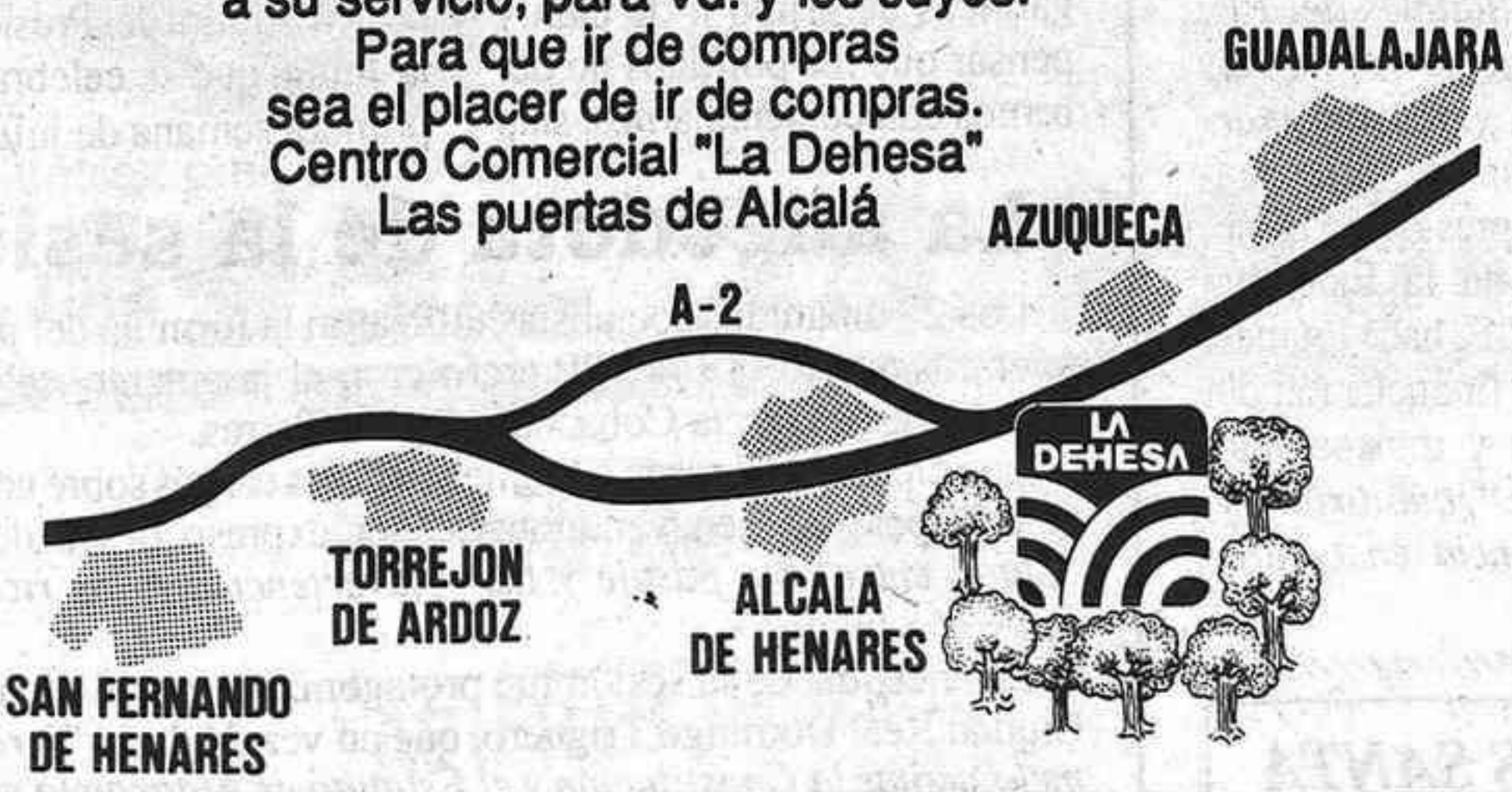

Centro Comercial



Alcalá de Henares

Las puertas de Alcalá.

y también... abrimos las puertas los domingos

La ejecutiva y los parlamentarios del PP regional se reunieron en Guadalajara

⇒ José Manuel Molina: "La soberanía popular no está en Fuensalida sino en el Parlamento"

Durante el pasado viernes, en un restaurante próximo a nuestra capital se reunía la Ejecutiva Regional del Partido Popular, así como todos los parlamentarios de esta opción, en las nuevas Cortes de Castilla-La Mancha. En el curso de la reunión se incorporaron también los diputados y senadores de las cinco provincias.

Tenia por objeto la reunión de planificar trabajos de estos órganos, a lo largo de la legislatura que acaba de iniciarse, analizar los últimos resultados electorales, provincia a provincia, y fijar un avance del calendario de esta actividad.

El celebrarla en Guadalajara como explicaría más tarde el Presidente regional, Juan José Molina- obedecía a reconocer y resaltar el buen comportamiento de nuestra provincia, en todos los frentes electorales, pero sobre todo en el autonómico, habida cuenta de que el PSOE es en la única demarcación en que no ha conseguido la victoria y a que el PP de Guadalajara ha aumentado en uno sus escaños.

Al final de la sesión de la mañana, Juan José Molina y Francisco Tomey recibían a los medios de comunicación en el mismo lugar de trabajo, para desarrollar una rueda de prensa que discurría por estos cauces:

Un Parlamento serio

La Región, que sigue con los mismos problemas, merece un parlamento que ejerza sus funciones de debate y control con más oportunidades y mayor seriedad. "Que se pretenda hacer todo en una sesión de cuatro meses no es serio. Queremos trabajar, queremos dedicarle más horas a nuestra función parlamentaria; queremos que sean frecuentes los plenos de control y, sobre todo, queremos hacer un seguimiento puntual de cómo se administran 140.000 millones de pesetas".

José Manuel Molina aludió a la evolución del presupuesto y los recursos, que no se parece en nada al de 1983, con 5.000 millones, así como a la conveniencia de celebrar el debate del Estado de la Región, como se hace en todas las cámaras autonómicas. "Si algún día se arguyó que no se celebraba porque el líder del principal partido de la oposición no estaba en el Parlamento, eso no podrá decirse ahora, puesto que estoy en él, presido el grupo y me voy a dedicar a ello plenamente".

Ampliación de competencias

El presidente regional del PP anunció que van a pedir con toda energía el aumento de las compe-

tencias regionales, mediante las transferencias de las de Sanidad y Educación. "Va ser una petición inmediata, en paralelo al pacto general de elevación de competencias en las demás autonomías".

IU no tendrá grupo mixto

Preguntado acerca de si era posible que IU, a través de pacto con el PSOE, consiguiera que su único representante tuviera posi-



José Manuel Molina,
Presidente del PP

bilidad de ser considerado como grupo en el Parlamento, José Manuel Molina fue tajante:

- No hay posibilidad alguna con el Reglamento actual. El diputado de IU deberá figurar como no adscrito a ningún grupo pero no constituir uno en sí mismo. Para que exista Grupo Mixto se requiere, como mínimo, la adscripción de tres diputados, y cinco para grupo vinculado a una opción política. Es impresentable que se quiera convertir esta cuestión en producto de intercambio, por alguna alcaldía.

La soberanía popular no reside en Fuensalida

Se planteó el tema de saber qué tipo de oposición se puede hacer en un sistema donde el partido del gobierno cuenta con mayoría absoluta.

Para José Manuel Molina, contar con 19 diputados y con el 37 por 100 del electorado es tener un buen grado de respaldo. Con él se puede y se va a realizar una oposición sería e importante, pensando, sobre todo, que "la soberanía popular no reside en el palacio de Fuensalida, sino en el Parlamento Re-

gional, que es donde se elige al presidente del Ejecutivo y donde se ejerce la función de control".

El voto de la tercera edad

Saltó también al tapete del diálogo la circunstancia de la posible desviación de fondos del erario público, hacia fines puramente electoralistas con la tercera edad y sus consabidos viajes de recreo. Juan José Molina fue rigurosamente claro:

- Sabemos que se está practicando en ello una política de búsqueda de la gratitud de estas personas, cuando lo cierto y verdad es que tienen derecho a ello, como ocurre en los demás países de Europa. Hay que respetar la dignidad de los mayores, dotarles de unas pensiones suficientes y poner a su disposición unos buenos servicios. Lo del viaje, el hotel y el vídeo, con mensajes subliminales a los "favorecidos", es deprimente y encubre una burda manipulación.

El Presidente del PP aludió a la vinculación e interés directo del Presidente Bono, hacia alguna de las agencias que cubren estos viajes de la tercera edad, en la que, según un periódico nacional, parece ocupar un importante cargo un primo suyo.

Respecto al tema actual de la presunta irregularidad de la financiación del PSOE, José Manuel Molina se preguntó dónde está el Juez Manglano, que aquí tenía mucho que hacer. "El PP, por la implicación de algunos militantes, en un supuesto delito que nació de una escucha telefónica ilegal, cesó, en veinticuatro horas, a los posibles implicados. El PSOE, aunque le han sacado facturas y numerosas pruebas de la ilegalidad de su financiación, aún no ha tomado ninguna medida seria ni ha querido reconocer lo que es evidente a todas luces: El Juez Manglano, por un delito no probado, detenía, incomunicaba y privaba de sus derechos más elementales a varios militantes del PP; ahora, por lo que se ve, no hay ningún juez Manglano de guardia". Aludió a unas recientes manifestaciones del presidente Bono, como miembro de la Ejecutiva Nacional del PSOE, hace un mes, afirmando que la financiación del partido era clara y transparente, con esta apostilla: "¿qué diría hoy, ante tanta evidencia en contrario?".

GRACIAS SANTA CLARA

Por los favores recibidos - A. R.

GRACIAS SANTA GEMA

Por los favores recibidos - A. R.

El parlamento regional inicia su tercera legislatura

⇒ José María Barreda, elegido Presidente de la Cámara

Las Cortes de Castilla-La Mancha han iniciado su tercera legislatura, con la toma de posesión de los 47 diputados elegidos en las pasadas elecciones. 27 son del PSOE, 19 del PP y 1 de IU.

La cómoda mayoría absoluta de la que disfruta el Partido

estar muy atentos a la sociedad".

Barreda prometió "amparar y proteger escrupulosamente los derechos de las minorías", comprometiéndose a ser el Presidente de todos.

El nuevo Presidente se pronunció ante los periodistas so-

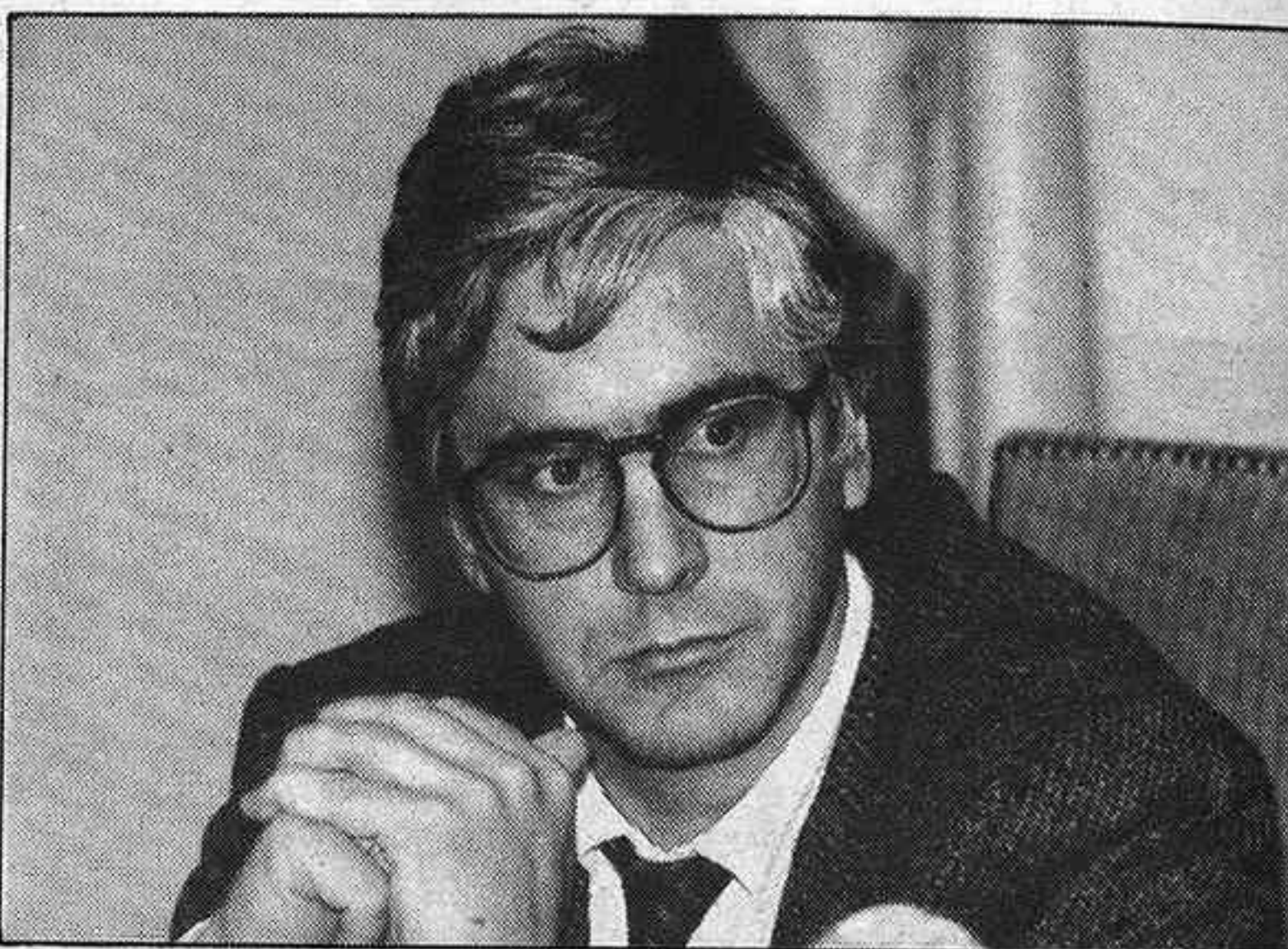

José María Barreda, se comprometió a amparar los derechos de las minorías

Socialista, le permitió ganar la primera elección, la del Presidente de la Cámara, que recayó sobre José María Barreda, vicepresidente del gobierno Bono en la pasada legislatura. El PP presentó como candidato a José Rieta e IU se abstuvo.

Se eligió también los componentes de la Mesa de las Cortes, que ha quedado de la siguiente manera: Siro Torres (PSOE), Vicepresidente primero; José Rieta (PP), Vicepresidente segundo; Mario Mansilla (PSOE), Secretario primero; Antonio López Polo (PP), Secretario segundo.

El nuevo Presidente pronunció seguidamente el primer discurso institucional. Pidió a los diputados que hicieran un esfuerzo para que se ocuparan de los asuntos que preocupan a los ciudadanos: "Debemos elevarnos por encima de nosotros mismos, superar tendencias endogámicas de grupo o de clan y pensar que los políticos no debemos autocontemplarnos, sino

bre la petición del PP para aumentar el periodo de sesiones, limitado actualmente por el Estatuto a cuatro meses: "el hecho de tener una cámara más activa, dialogante y abierta no se relaciona directamente con el periodo de sesiones, que en todo caso está fijado, no ya por el reglamento de las Cortes, sino en el Estatuto de Autonomía".

Izquierda Unida, que accede por primera vez a la cámara, tendrá grupo parlamentario propios gracias a los acuerdos alcanzados por el PSOE para la elección de alcaldes. En este sentido, Luis de Grandes manifestó que ellos no querían quitar la voz a IU pero que "tampoco estaban dispuestos a modificaciones del reglamento sólo cuando al PSOE interesa pactarlo para defender otros intereses".

Barreda ya ha iniciado consultas para establecer la fecha de investidura del Presidente de la Junta, que se celebrará en la primera semana de julio. □

La anécdota de la sesión

Los 27 diputados socialistas utilizaron la fórmula del prometo, mientras que los 19 del PP prefirieron el juramento, salvo Pilar Ayuso, Jesús García Cobacho y Carlos Torres.

Los diputados juraron o prometieron sus cargos sobre una biblia abierta por las bienaventuranzas, por expreso deseo de Bono: "Dudé entre este pasaje y las "Advertencias a los ricos" del Apóstol Santiago".

La anécdota de la sesión fue protagonizada por el diputado de Ciudad Real Domingo Triguero, que en vez de decir "juro o prometo acatar la Constitución y el Estatuto de Autonomía y ejercer el cargo de diputado lealmente, en defensa de los intereses de mis representados", dijo "en defensa de mis intereses", ante la carcajada general. □

ABRIMOS LAS PUERTAS A LA HIPERCALIDAD

Al mejor precio



Leche entera brick 1lt.

55 Pts.



Aceite de oliva "UCA" 0'4°, 1lt.

269 Pts.



Whisky BALLANTINES, 3/4 lt.

1.095 Pts.



Jamón serrano sin pata HEMOSA, por pieza:

550 Pts./Kg.

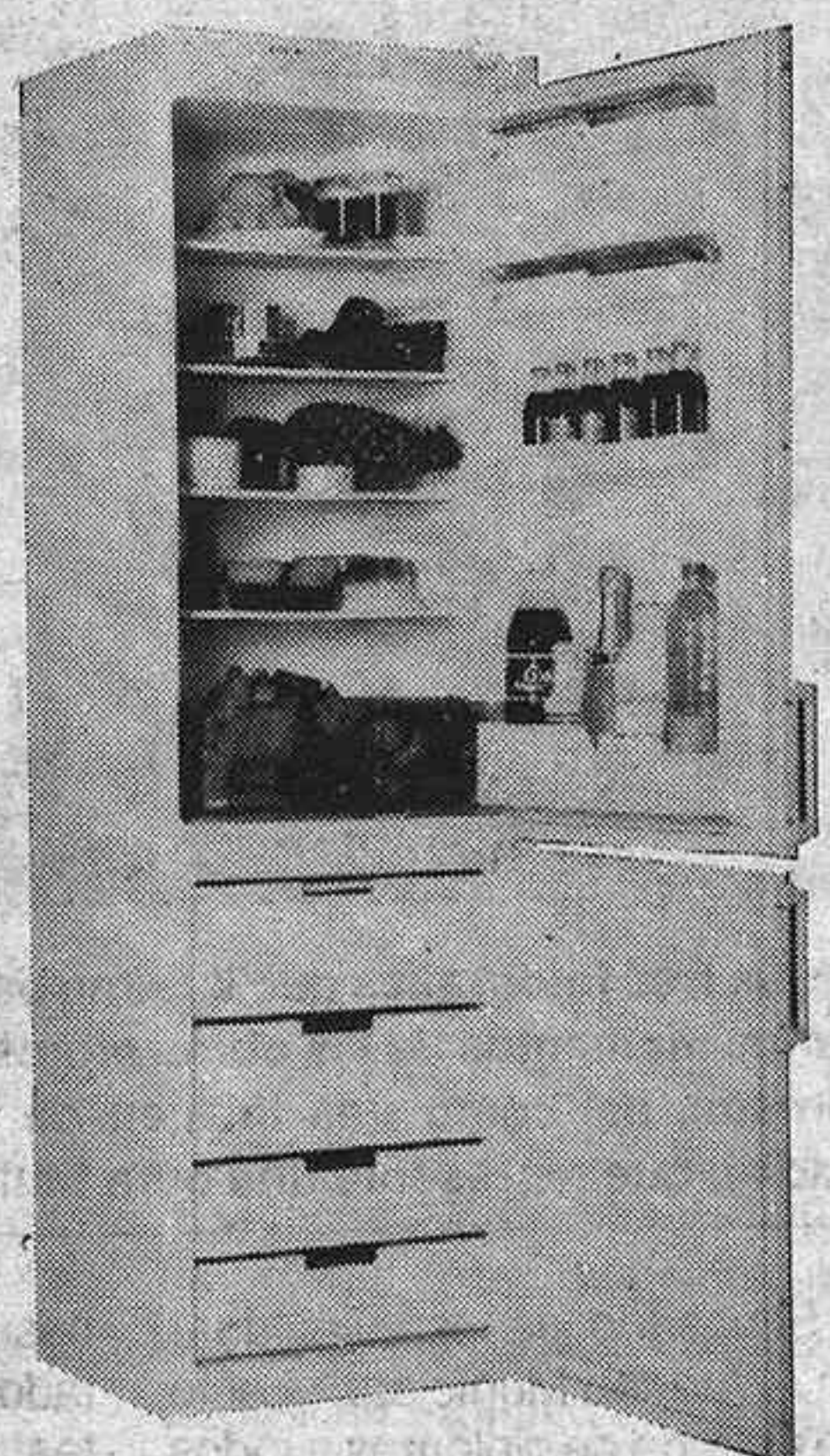

Combi EDESA 17/20-329 lt. de capacidad total dos compresores, panelable, estanterías regulables.

69.995 Pts.



Detergente ARIEL, automáticas 4Kg.

659 Pts.

**NEUMATICOS: LLEVE DOS POR...
MONTAJE Y EQUILIBRADO INCLUIDO**

	DUNLOP	MICHELIN
135-13 TL	7.495	8.495
145-13 TL	8.495	8.995
155-13 TL	8.995	9.995
135-70-13 TL	8.995	10.495
165-70-13 TL	9.995	10.995
175-70-13 TL	11.995	12.495



Nautico unisex piel, T. 34/44

2.495 Pts.

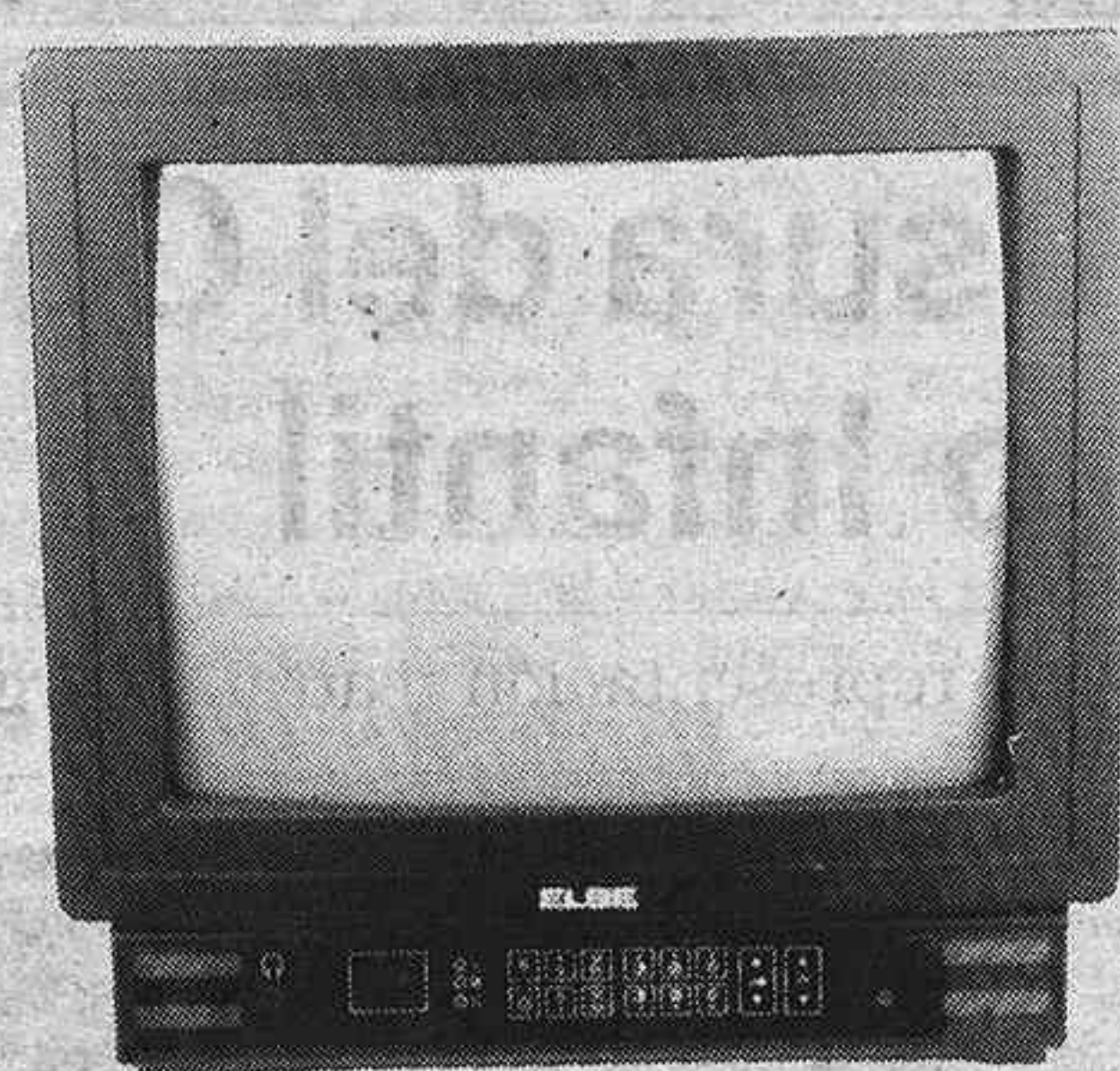

Televisor Color ELBE 14" Mod. 1.490 M/D mando a distancia, 20 canales, antena telescópica.

25.995 Pts.



Cristalería 24 piezas Mod. PISA

1.795 Pts.

Patatas nuevas, 5 Kg.
149 Pts.

Bikini estampado Lycra, señora
1.195 Pts.

En Alcampo solo... marcas

Alcalá de Henares

ABIERTO DOMINGOS DE 10 A 22 HORAS.

Alcampo
LA DEHESA

OFERTAS VALIDAS HASTA EL 7 DE JULIO

EL ROLLO EL ROLLO

Concluyeron las jornadas de juego dramático

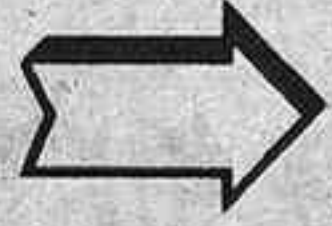

Organizadas por la Escuela Regional de Teatro, han participado niños de 10 colegios de Guadalajara



FOTOS: VALENZUELA

En las tres fotografías que ilustran este reportaje, podemos ver varios momentos de las obras representadas durante la última jornada, así como una imagen de los alumnos del Colegio Badiel, que representó una obra titulada "Calle Salvaje"

El pasado jueves, tuvo lugar en el Ateneo Municipal, el acto de entrega de diplomas a todos los alumnos que habían participado en las jornadas teatrales que durante toda la semana, se habían desarrollado en el salón de actos de la Biblioteca. Las jornadas fueron organizadas por la Escuela Regional de Teatro en colaboración con el Ministerio de Educación y Ciencia y el Patronato de Cultura del Ayuntamiento.

En las mismas participaron tres monitores que durante dos meses han desarrollado unas jornadas de juego dramático en diez colegios de nuestra capital, y que han tenido como colofón la representación de las pequeñas obras que habían ensayado, aunque no haya sido este ni mucho menos el objetivo de estas clases, ya que lo que se pretendía era iniciar a estos niños de 12 y 13 años, con unas nociones básicas teatrales. En definitiva las representaciones solo fueron un ensayo en el que estuvieron presentes los padres y hermanos, manteniéndose de esta manera la frescura de los jóve-

nes actores, que habían aceptado de buen agrado el juego teatral que se les planteaba.

Los colegios participantes en la muestra fueron:

Lunes: Isidro Almazán y Rio Henares. Martes: San Pedro Apostol y Anas. Miércoles: Ocejón, Minaya y Balconcillo.

El jueves para concluir la semana actuaron en primer lugar el Colegio Badiel, que representó una "obra" titulada "Calle Salvaje" que mostraba el mundo de los gangsters. Posteriormente el Colegio Aneja representaba su pequeño espectáculo que incluía hasta números musicales con coreografía, y que trataba del consumismo de una parte de la sociedad.

Según los monitores Juan de Lucas, Hipólito Calle y Montse de la Cal, los objetivos de estas clases se habían cumplido plenamente. Los chicos con sólo 20 horas de trabajo (2 horas a la semana durante dos meses), habían hecho un magnífico trabajo, y lo más importante era que se lo habían pasado estupendamente y ya preguntaban cuándo se iba a repetir la experiencia. □

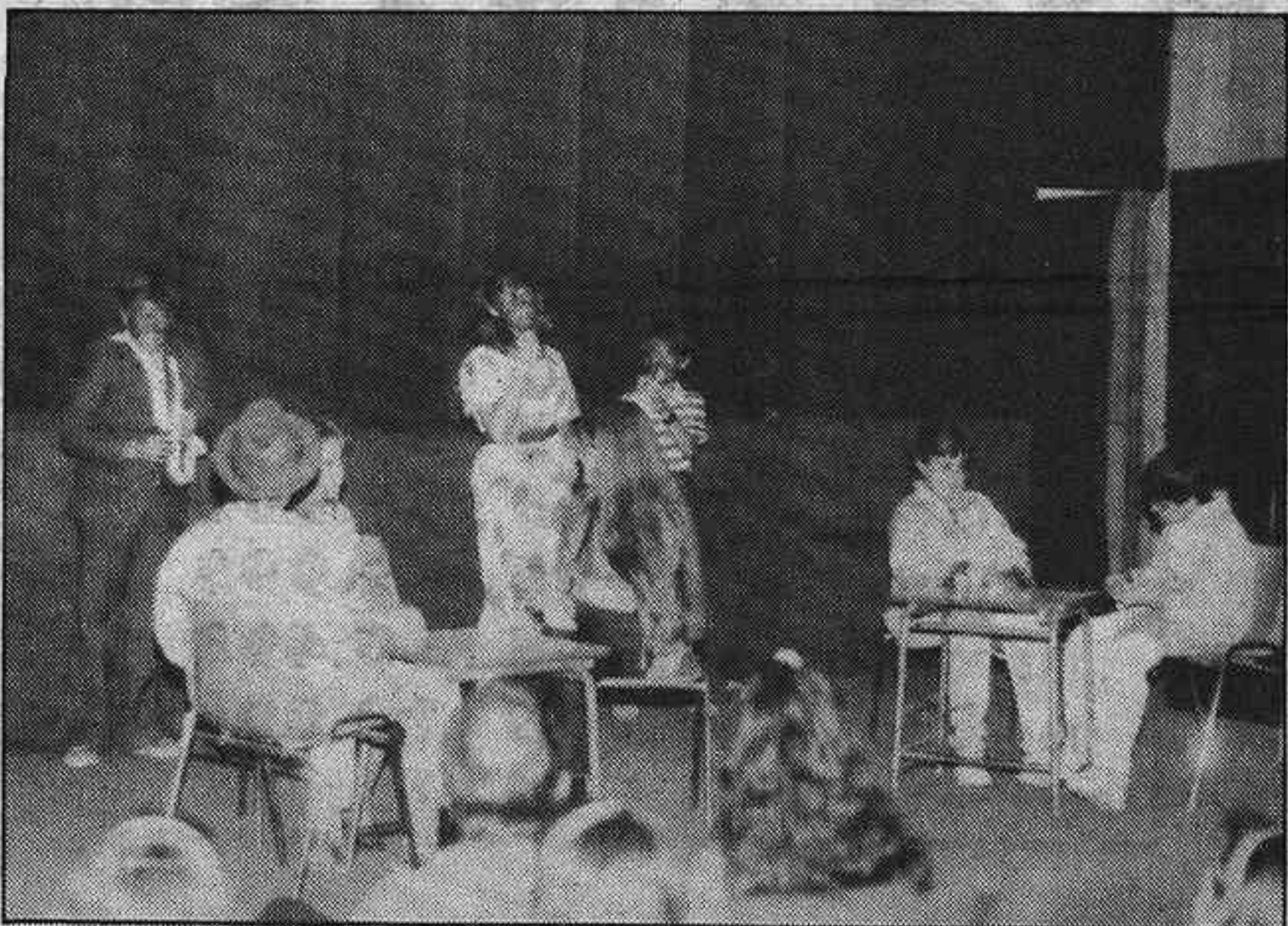

Clausura del Congreso del Libro Infantil

Con una representación teatral a cargo del grupo "Fuegos Fatuos"



El pasado viernes a las once de la noche, el Palacio del Infante acogió a gran cantidad de público en el acto de clausura del

Congreso del Libro Infantil, cuyo broche final corrió a cargo del grupo alcarreño "Fuegos Fatuos" que representó brillantemente un



Ai Dalai

Autores: Mecano

El nuevo Lp de Mecano contiene una variada gama de estilos, separándose de este modo de la línea habitual del grupo. Continúan destacando las letras por su contenido y su sentido especial. Encumbrados en lo alto de la fama incluso se atreven a especular sobre como sería un futuro no tan prometedor.

Hasta ahora caracterizados por satisfacer las demandas musicales más variadas han decidido romper con todos los esquemas y, dejándose seducir por los ritmos de moda, se han atrevido con una rumba y con una salsa muy especial. El tema, denominado Bailando salsa, ha sido grabado en New York, y en él han colaborado Johnny Pacheco y otros artistas de la Fannia All Stars.

En definitiva, la madurez de Mecano llega con este disco, precedido de una larga espera y rodeado de gran expectación.

Miriam Serrano



C/ Benito Hemando, 4
Tfno. 22 67 27
GUADALAJARA

CERVECERIA
VEN
GUAPAMENTE

ORTEGA

Layna Serrano, 2
GUADALAJARA

SPITFIRE?

GUADALAJARA

1

PLASENCIA

3

El Guadalajara, desmotivado, cayó ante el Plasencia

➔ Aunque vencieron los extremeños, asciende el Marbella

Campo Pedro Escartín. 125.000 pesetas en taquilla. Último partido de la liguilla de ascenso a Segunda B. Terreno en perfectas condiciones. Muy alta temperatura, el encuentro comenzó a las seis de la tarde. No acudió la alcaldesa como se dio a entender en un principio. Los jugadores morados lucieron brazaletes negros y se guardó un minuto de silencio en memoria del padre de Ariza, recientemente fallecido.

RESULTADO: Guadalajara 1 (Gele); Plasencia 3 (Amado, Ayala y Victorino).

ALINEACIONES:
GUADALAJARA: Rojas, Martínez Blanco, Miguel Pérez, (Pepe m.36), Aris, Ramón, Serna, Aida, Gil, (Manolo m.55), Gele, Ariza y Miguel Ángel.

PLASENCIA: Agapito, Aparicio, Vega (Raúl tras el descanso), José Mari, Huedo, Ayala, Luisma, Victorino, Amado, Peláez y Soto (Oliva m.25).

ARBITRO: Nevado Galavís, del colegio madrileño, ayudado en las bandas por Andrés Samper y Palomares Castillo. Desde el comienzo no quiso que el partido se le fuera de las manos, aplicó con rigor el reglamento, dejó al Deportivo con nueve hombres, por expulsión de Ramón y Rojas enseñó tarjetas amarillas a Gele, min 6; Huedo min 8; Rojas, min 8; Peláez, Min 11; Amado, min 53; Aris, min 73; Rojas, expulsión min 73, Ramón, roja directa, min 83.

GOLES:

0-1. Minuto 13. Jugada sin aparente peligro para la puerta morada. Ramón se escurre y cae cuando iba a ceder a Rojas; balón que queda muerto a los pies de Amado, que con el cancerbero alcarreño fuera de la puerta, sólo tiene que bombear el balón, que entra mansamente.

0-2. Minuto 38. Oliva inicia un contragolpe por su izquierda; Ayala recibe y se planta sólo ante Rojas; dispara raso y esquinado; el meta llega a tocar el



VALENZUELA

Gele conecta un perfecto cabezazo y ...

balón, pero no lo suficiente para que entre junto a las base del poste izquierdo.

1-2. Minuto 65. Gran internada de Ariza, que se deshace de dos defensores, llega a la línea de fondo y centra para que Gele, de perfecto testarazo, reduzca diferencias.

1-3. Minuto 80. Golpe franco, lanzado por Huedo, y Victorino, libre de marcaje, conecta un cabezazo que se cuele por la escuadra del portero accidental Serna.

Era el último encuentro de la liguilla de ascenso. El Deportivo, apeado de toda opción; el Plasencia, con la oreja puesta en lo que ocurría en Lepe. Si el Marbella pinchaba y ellos ganaban en el Pedro Escartín, habían conseguido todas las papeletas para estar la próxima temporada en Segunda B.

Ni que decir tiene que la mentalización de unos y otros era diferente. El Depor, a cubrir el expediente, aunque un triunfo le podría dar el ascenso en caso de una hipotética reestructuración; el Plasencia, a por todas; la carambola podría darse y los dos puntos eran esenciales.

La relajación de los hombres de Calleja y un error involuntario de Ramón, al escurrirse y dejar libre a Amado, para marcar, era el prólogo de un partido con poca gente en las gradas, con excesiva temperatura, dada la hora del comienzo marcado por la Fede-

ración.

No había hambre de victoria, no existía en algunos hombres de Calleja ese espíritu de lucha que había distinguido al equipo a lo largo de toda la liga, no había motivación especial.

Primero Miguel Pérez, y tras su sustitución Serna, fueron los encargados de marcar al peligroso Amado que, junto con Raúl en punta traían, con su rapidez, en jaque a la defensa morada. Se jugaba, por parte del Deportivo, con cierta desgana; Gele tiró a puerta por primera vez en el minuto 4, a perfecto pase de Martínez Blanco; 29 minutos después era el propio Martínez Blanco el que lanzaba por segunda vez a puerta; el meta visitante, entre tanto, tomando baños de sol; no se llegaba, no existía patrón de juego y el centro del campo visitante, Peláez, Ayala y Luisma desbarataban cualquier intento de penetración.

Calleja tuvo la feliz idea de meter a Pepe, en detrimento de Miguel Pérez, que se fue a la ducha, y el equipo comenzó a carburar. Así, en el minuto 42, el de Chiloeches, por la banda derecha, autopase y tiro que para Agapito.

Tres más tarde, jugada de Pepe-Ariza en una, dos, tres paredes, con disparo de éste, que el defensa desvía a corner.

Los primeros compases de la segunda parte son un toma y daca; el Depor intenta llevar el



VALENZUELA

El portero se tira tarde, cuando el balón entra (1-2)

juego por la derecha, con Pepe y Ariza haciéndose perfectos relevos; Rojas hace un paradón en el minuto 19 a tiro de Amado, que se había quedado sólo ante él. A renglón seguido, el gol, y aquí vemos el mejor juego deportivista de toda la tarde. El Plasencia cede terreno y los de Calleja se lanzan en busca del empate, con jugadas bien trenzadas que llevan mucho peligro a la puerta de Agapito.

Unas palabras entre Rojas y el colegiado terminan con el cancerbero alcarreño en la caseta, y allí concluyó el choque. Serna se calza los guantes y se pone bajo

los palos; faltaban 17 minutos para los 90.

En el 80, el 1-3. En el 83, Ramón a la ducha, por tarjeta roja directa, por zancadillear a Amado sin balón. Y justo en el 91, final de un partido feo, insulso, sin calidad y sin emoción. El triunfo del Marbella en Lepe aupa al equipo malagueño, tal y como se preveía desde que se realizó el sorteo, a la Segunda B. El Deportivo no ha podido conseguir ese segundo puesto. Esperemos que no tengamos que lamentar la pérdida de este encuentro.

PASITEREC.

Calleja: "Los jugadores han estado muy relajados"

Calleja se encontraba muy enfadado. La imagen ofrecida hoy por su equipo no había sido la correcta. ¿Quién ha dicho que nosotros no nos jugábamos nada en el choque?; se podía haber logrado la segunda plaza, que puede ser importante si se produce la reestructuración, y en el deporte tenemos que ser honrados hasta el final; suponte que hoy el Marbella hubiera perdido en Lepe y ascendiera el Plasencia, por su victoria aquí; ¿que iban a pensar de nosotros?; hoy ha habido excesiva relajación en algunos jugadores; no se ha jugado como sabemos y podemos. Por eso estoy enfadado; el partido se nos ha complicado al final con la expulsión de Rojas; la verdad es que hoy hemos teni-

do un día negro.

Pepe, que había puesto la salsa desde su salida el último partido con la camiseta del Guadalajara: "Así es, creo que voy a colgar las botas y a dedicarme a mi trabajo; eso es lo que al menos pienso ahora; el fútbol me gusta, pero hace falta tiempo para entrenar y yo no lo tengo; aunque la vida da muchas vueltas".

Rojas no se explicaba la segunda tarjeta, la que dio lugar a la expulsión, "simplemente grité si podía sacar ya, y el árbitro me dijo que me callara o me mandaba a la caseta; siento haber perjudicado a mis compañeros con mi expulsión; pero no tuve culpa alguna; todavía, ahora, pienso lo qué ha ocurrido". PASITEREC

EDIFICIO PRINCIPE
AV. GUADALAJARA
AZUQUECA DE HENARES
PROMUEVE: SAYAGO, S.A.

**MAXIMA CALIDAD
Y
GARANTIA**

VIVIENDAS 2 Y 3 DORMITORIOS
TODAS CON GRANDES TRASTEROS
LOCALES COMERCIALES - PLAZAS GARAGE
SOLICITE INFORMACIÓN EN OBRA
OFICINAS: P² HABANA 56 - MADRID
TELEF. (91) 5645516-5645547

Laso quiere hablar con la Alcaldesa de los problemas del "Pedro Escartín"

➔ Calleja y el bloque principal del equipo se quedan

Viernes 21. Casi las ocho de la tarde. Todo tenía que ser rápido. Sala de Juntas del Pedro Escartín. El Capellán del Club recuerda que, en media hora, celebrará una misa en memoria del padre de Ariza, recién fallecido. El entrenamiento ha sido acortado. Los jugadores se están duchando, Juan José Laso y Francisco Tejero, Presidente y miembro de la Junta Directiva del Guadalajara, son mis interlocutores.

- Pensándolo detenidamente, y a tenor de los espectadores que han acudido a lo largo de toda la temporada, no solamente en esta liguilla, al Pedro Escartín, Guadalajara no merecería tener un equipo en Segunda división.

- Guadalajara, por categoría, por habitantes, por solera dentro de este deporte, en atención a los verdaderos aficionados, a aquellos que, domingo tras domingo, desafiando las inclemencias del tiempo, bajan al fútbol, debe tener un equipo en Segunda B. Repito: en especial por aquellos socios que llevan siguiendo al Deportivo desde hace muchos años y son merecedores de ver mejor fútbol. Para el que no baja, quizás en superior categoría lo hiciera; si no, habría que pensar que se ha perdido la afición al fútbol o que la Directiva no sabe atraerlos.

Una liguilla digna

- La eliminación, de cara al tan esperado ascenso, un duro golpe para esos aficionados de que me hablabas, para el Club y para Guadalajara.

- Así es el deporte, y tanto los triunfos como las derrotas hay que encajarlos con deportividad; pienso que hemos hecho la mejor temporada de la historia del Club, marchando a lo largo de toda la liga en primera y segunda posición. Eliminamos al Toledo en la Copa del Rey, cayendo frente al Valdepeñas, con la nefasta actuación del árbitro, como todos los periodistas comentaristas y el público vio. En esta liguilla de ascenso se ha hecho un muy digno papel, frente a equipos como el Marbella, 137 millones de presupuesto; Lepe, 68 millones, o Plasencia, 52, que doblan o triplican el nuestro; con jugadores profesionales, procedentes de 1ª y 2ª división. De haber puntuado frente al San Roque, que tú viste estuvo a nuestro alcance, e incluso arrancarle los dos puntos, hoy estaríamos casi celebrando el ascenso. No fue así, tuvimos muy mala suerte fuera, aunque se alió con nosotros en casa; de todas formas, estoy muy satisfecho; los jugadores se han vaciado en cada partido y el nombre de Guadalajara se ha paseado con toda dignidad.

Quiero hablar con la nueva Alcaldesa

- Pasamos a otro tema. No hace mucho tiempo, en unas declaraciones tuyas a EL DECANO, decías que si el 30 de junio no se había solucionado el tema del "Pedro Escartín", dejarías el Club; ¿aquellos fue una rabieta, provocada por el affaire Laso-Planellas, o sigues pensando lo mismo?. Y te digo esto, porque aquellos señores ya no están en la Comisión de Gobierno de nuestro Ayuntamiento.

- Esto es muy serio y no es cuestión de estar encoraginado por una conversación o un desplante. Tomé esa decisión y sigo pensando lo mismo; así se lo comuniqué la semana pasada a la Junta Directiva; he intentado hablar con la alcaldesa pero, de momento ha sido imposible, y yo comprendo que el problema del Club Deportivo Guadalajara, en comparación con todos los que se habrá encontrado al tomar posesión de su cargo, es insignificante. De todas formas, la hemos invitado a que el domingo presencie el partido y ya tendremos el primer contacto. Yo sólo la pido una declaración de intenciones; que el club más antiguo de la provincia siga existiendo; tener unas instalaciones dignas. Escucha: hoy he estado comiendo con una persona muy influyente de La Coruña y me decía que el presidente del Coruña es el segundo del PP en la ciudad y el alcalde del PSOE, que tienen mayoría absoluta. Pues bien, entre los dos han conseguido llevar al equipo de su ciudad a la primera división, y tienen un estadio que es una maravilla. Los que salen ganando son el público y la ciudad. El presidente se irá y el alcalde también; pero quedará la labor que han llevado a cabo entre ambos. Aquí no quieren que sea lo mismo; tenemos 17 jugadores de nuestra provincia en el equipo; no damos más de sí en infantiles y juveniles porque no tenemos instalaciones, y ha sido un verdadero milagro la campaña que hemos hecho, con las instituciones descolgadas del Club, como es el caso del Ayuntamiento.

- Afortunadamente para el club, la decoración, a nivel municipal, ha cambiado; según todos los indicios, la nueva alcaldesa es persona que sabe escuchar y practica el diálogo y ha declarado que quiere servir a Guadalajara, haciendo lo mejor para nuestra ciudad. Creo que tienes una baza a jugar muy importante.

Irizar, nefasto para el Deporte

- Vosotros, la Prensa, sois los

que tenéis que poner en conocimiento, y ya lo hicisteis en su día, que el Club quiso firmar un convenio, redactado por Bris, Planellas y la Directiva del Guadalajara, que el PSOE rechazó en un célebre pleno. Era beneficioso para el Guadalajara y para Guadalajara; era el único camino que la Junta de Comunidades exigía para arreglar el campo. Incomprendiblemente, el Sr. Irizar rechazó en el mencionado pleno la municipalización del "Pedro Es-



ARCHIVO

JUAN JOSÉ LASO

cartín"; no firmó porque los socialistas hicieron tema político de ello, que luego se demostró que era falso, como no podía ser de otra forma (se dijo que Juan José Laso se presentaba como concejal por el PP). Afortunadamente, la salida de Irizar de la alcaldía beneficia a todos, no solamente al fútbol. Repito: a todas las instituciones deportivas. Lo dije cuando era alcalde y lo digo ahora que ya no lo es. Ha sido el alcalde más antideportista que hemos tenido en esta ciudad, y hay que culparle de lo que se hizo en el Campo de la "Fuente de la Niña", invirtiendo más de 200 millones en hacer unas pistas de atletismo, infrautilizadas, y no metiendo dentro, como en todos los lugares donde hay escasez de campos de fútbol, uno para la práctica de este deporte. Y no digamos nada del delegado de Cultura, que sólo está para calentar el sillón, deportivamente hablando; que nos mintió una y otra vez, diciendo que iba a tener conversaciones con éste o aquél, para solucionar el tema, y se ha inhibido totalmente del mismo. No ha hecho absolutamente nada, cuando su obligación era cumplir la palabra que nos dio y buscar una solución.

La situación del campo es catastrófica. Y no es que yo me vaya; es que nadie puede hacerse cargo en el estado en que está; comprendo que la fecha 30-6 no es límite, por cuanto los problemas del actual ayuntamien-

to son muchos y más graves que el nuestro, nos basta con que Blanca Calvo nos diga que está al lado del Club; luego vendrán las soluciones; su opinión favorable es suficiente para mí; que esté con nosotros y no contra nosotros; habrá un diálogo y saldrá, estoy seguro, la solución.

Calleja y el bloque principal van a continuar

- Pasemos a temas exclusivamente deportivos. El día 4 de julio, junta anual de socios: estado económico del Club, altas y bajas ...

- Tendremos un insignificante déficit que podía haberse convertido en superávit si el Sr. Irizar (esto también puede apuntarse en su haber) no nos hubiera prohibido instalar la tómbola, argumentando que sólo puede hacerse por entidades benéficas, después de haberlo autorizado durante 22 años. He de agradecer la inestimable ayuda de la Diputación Provincial, de la Caja de Ahorro de Guadalajara; la ayuda de los directivos, rifas, loterías, anunciantes, etc. De fichajes, me dices, es pronto; trataremos de que se queden todos los que están.

- Empezamos por el entrenador.

- Calleja se queda; es hombre del Club; honrado y trabajador; conoce perfectamente la plantilla y su labor hay que catalogarla de excelente.

- Edu, Alfredo, Sema, Ramón, Ariza, Alda y Miguel Ángel ter-

minan contrato.

- Nuestro deseo es el de renovar a todos ellos; son la columna vertebral del equipo. Martínez Blanco se va a la "mili", pero se arreglará para que pueda jugar; se lo merece por ser un fuera de serie como persona y como jugador; estamos al habla con Domínguez, centrocampista de La Solana, de 26 años y hombre importante en su demarcación; también hemos de hablar con un jugador del Boetticher que, además, es de Guadalajara. Calleja quiere que Riofrío, el centro delantero del Marchamalo, haga la pretemporada con nosotros; hay jugadores que todavía están el aire, como Gele, cedido por el Madrid, que no sabemos si seguirá o no; de todas formas, tenemos hecho el equipo; faltan algunos retoques; ¡Ah!, Benito causará baja.

Subirán las cuotas

- Tema cuotas de socios.

- Habrá que subir las; es ridículo que se esté cobrando 6.000 pts. año; 1.500 a los jubilados y 500 a las señoras; es importante consultar con los socios este capítulo, pero, como sabes, la aportación del socio tan solo es uno de los capítulos de ingresos del Club; necesitamos que todas las instituciones nos ayuden.

- Seguirá siendo la Caja de Guadalajara el sponsor.

- No hemos hablado nada pero espero que sí; creo que hemos llevado muy dignamente su nombre por todos los campos que hemos pisado. □

PASITEREC.



CLUB DEPORTIVO
GUADALAJARA

CONVOCATORIA

A la Junta General Ordinaria de Socios, que con la correspondiente autorización, se celebrará el próximo día 4 de julio, a las 19,30 horas en primera convocatoria, a las 19,45 horas en segunda y a las 20,00 horas en tercera, en el Salón de Actos del edificio social de la caja de Ahorro de Guadalajara, calle de Enrique Benito Chavarri, número 2, con el siguiente:

ORDEN DEL DIA.

- 1.- Lectura y aprobación, si procede, del Acta de la Reunión Anterior.
- 2.- Estado económico del Club a 30 de junio del 91.
- 3.- Presupuesto para la temporada 1991-92.
- 4.- Proyectos y Propuestas de la Junta Directiva.
- 5.- Proposiciones que formulen los socios y que deberán ir firmadas al menos por el 10% de los mismos.
- 6.- Ruegos y preguntas.

Guadalajara, 11 de junio de 1.991.

EL PRESIDENTE.
Fdo: JUAN JOSE LASO RHODES.

El próximo domingo, Moto-Cross en Trillo

Organizada por el Moto Club de Trillo, con patrocinio del Ayuntamiento de dicha localidad, se celebrará el próximo domingo día 30 de junio una prueba de moto-cross denominada "I Moto Cross 80 y 250 cc".

La competición dará comienzo a las 10 de la mañana, teniendo su desarrollo en el circuito permanente del "Alto del Rocho" y siendo puntuable para Castilla-La Mancha. □

Los III Juegos Deportivos para Minusválidos de Castilla la Mancha se celebrarán en Guadalajara

Del 27 al 30 de Junio organizados por la Asociación de Padres del colegio "Nuestra Señora de la Salud"

Estos Juegos Deportivos, celebrados en 1.989 en Tomelloso y en 1.990 en Albacete tienen como principal objetivo la convivencia entre minusválidos de distintos pueblos y ciudades, su normalización social, su desarrollo físico-deportivo y el intercambio de experiencias entre profesionales. Para ello se ha diseñado un programa de actividades deportivas y culturales que se celebrarán en nuestra ciudad entre los días 27 y 30 de este mes: las actividades deportivas incluyen las disciplinas de fútbol sala, baloncesto, atletismo, en sus modalidades de velocidad, medio fondo, fondo, saltos y lanzamiento, y natación de velocidad y fondo en varios estilos. La participación está calculada entre 350 y 450 participantes y acompañantes de las distintas asociaciones, -seis ciudadreales, cuatro toledanas, una albaceteña y una conquense, además de la anfitriona alcarreña. □

RESULTADOS Y CLASIFICACIONES FUTBOL

IIIª División fase de ascenso a 2ªB

RESULTADOS

Guadalajara, 1 - Plasencia, 3
San Roque, 0 - Marbella, 1

CLASIFICACION

	J	G	E	P	F	CP.
Marbella	6	4	1	1	5	29
Plasencia	6	3	2	1	8	58
GUADALAJARA ..	6	2	0	4	4	74
San Roque	6	1	1	4	2	53

Los equipos del grupo XVII correspondientes a Castilla-La Mancha que han jugado la fase de ascenso a 2ª-B. han finalizado en las siguientes posiciones:

GRUPO D-2: Conquense (3ª posición con tres puntos).

GRUPO D-3: Socuéllamos (4ª posición con 4 puntos).

GRUPO D-4: Talavera (3ª posición con 5 puntos).

BALONMANO

Calendarios de encuentros temporada 91/92 División de Honor

Ida: ;14-09-91 C.D. Teka - C.B.M. Guadalajara; Vuelta: 26-10-91. □

Ida: ;21-09-91 C.B.M. Guadalajara - CajaPontevedra; Vuelta: 02-11-91. □

Ida: ;28-09-91 Juventud Alcalá - C.B.M. Guadalajara; Vuelta: 09-11-91. □

Ida: ;05-10-91 C.B.M. Guadalajara - AT. Madrid; Vuelta: 30-11-91. □

Ida: ;12-10-91 C.B.M. Guadalajara - Mepansa S. Anto-

nio; Vuelta: 07-12-91. □
Ida: ;16-10-91 Helados Alcant - C.B.M. Guadalajara; Vuelta: 14-12-91. □

Ida: ; C.B.M. Guadalajara - Tenerife 3 Mayo; Vuelta: 21-12-91. □

De los 8 equipos participantes, los 4 primeros entrarán a formar parte del grupo que disputará el título. Los cuatro de abajo, formarán en el grupo que luchará por mantener la categoría.

TIRO CON ARCO

Los Campeonatos Regionales, los días 29 y 30, en Guadalajara

Organizado por el Guadalajara Arco Club y el Patronato Municipal de Deportes, los días 29 y 30 de junio, se van a celebrar en la Fuente de la Niña, los V Campeonatos Castellano-Manchegos de tiro con arco, prueba valedera para el Internacional de la Batalla de Carabobo de Venezuela, y puntuable para el Campeonato de España.

Se tirarán en las cuatro distancias de 90, 70, 50 y 30 metros, en todas las categorías participantes de damas y hombres. Dado que es una competición de toda la región, concur-

sarán unos 80 arqueros de casi todas las provincias de nuestra región. Las competiciones darán comienzo el sábado día 29, a las 4,30 de la tarde, y el domingo día 30, a partir de las 10 de la mañana. La organización lleva organizando esta prueba desde el mes de enero, con un presupuesto de unos 2 millones.

La organización quiere agradecer a todos los colaboradores, organismos oficiales, Federación Regional, casas comerciales y particulares su ayuda, sin la cual no hubiera sido posible llevarla a cabo. □

CICLO TURISMO

Exito de la IV Edición de la Ruta "Castillos del Henares"

Organizada por el C.C. Guadalajara y patrocinada por la Excm. Diputación Provincial de Guadalajara el pasado domingo se celebró la IV Edición de la ruta cicloturista "Castillos del Henares", con entrada y salida en Guadalajara, pasando por los pueblos de Fontanar, Mohernando, Humanes, Cerezo, Montarrón, Fuencemillan, Espinosa, Carrascosa, Jadraque, Miralrío, Utande, Valdesaz, Caspueñas, Centenera e Iriepal. Concurrieron a la salida 100 cicloturistas, pertenecientes a los clubs de Coslada, Torrejón, Iplacea y Peña Rodríguez Magro de Alcalá de Henares, Trillo, Mejorada del Campo, Daganzo "Moralo" de Naval Moral de la Mata, Mondéjar, Narvaez, Predin y Antonio Martín de Madrid. Concurrieron triatletas del Club Triatlón Guadalajara y el club ciclista Guadalajara, como organizador, con treinta participan-

tes. La nota femenina la pusieron las atletas del Patronato Municipal Mª Antonia Sánchez de la Morena y Rosa Mª Olmos.

El recorrido no estuvo exento de dureza, debido a la distancia (121 kms) y a las cuatro subidas que contenía una de las cuales, la de Centenera, ya casi al final, se hizo insostenible para algunos, que tuvieron que subirse al coche-escoba.

La marcha estuvo perfectamente controlada por el Club organizador con la colaboración de la Policía Municipal, la G. Civil de Tráfico, y la Asociación de Radioaficionados Alcarreña (ARCA), contando con la asistencia de la Cruz Roja, que tuvo que intervenir en dos caídas por fortuna sin resultados graves. La marcha terminó a las dos y cuarto de la tarde, con la entrega de un recuerdo conmemorativo a todos los participantes. □

PIRAGÜISMO

El día 7 de julio, II Descenso Aguas Bravas del Tajo

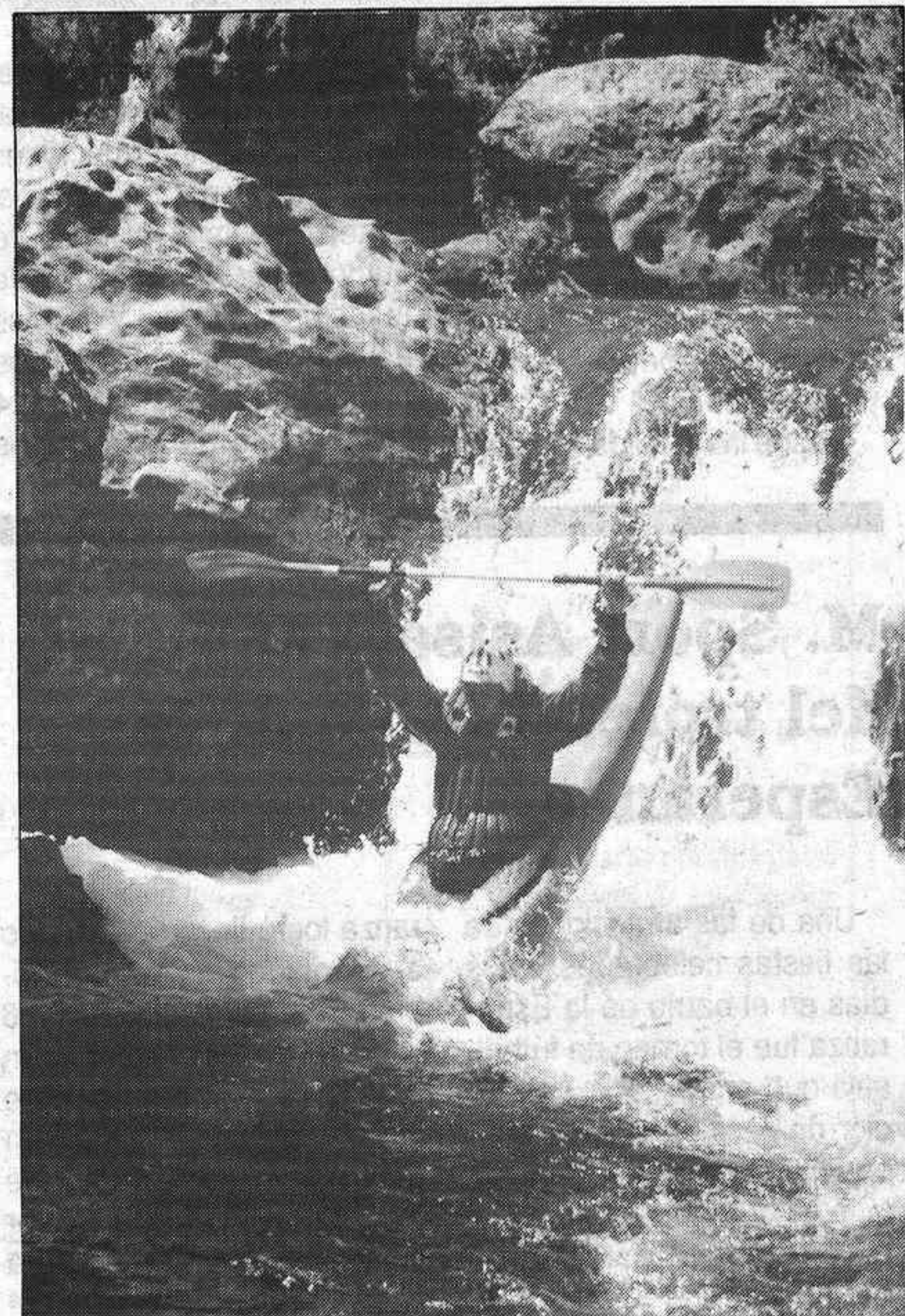

Organizado por el Club de Piragüismo "Las Chorreras", de Molina de Aragón, el próximo día 7 de julio se va a disputar el que será ya "II Descenso de Aguas Bravas del Alto Tajo", en el que participarán clubs y piragüistas de toda España.

La competición se desarrollará en el tramo comprendido entre la "Fuente de la Falaguera" y el "Puente de San Pedro", en el término de Zaorejas.

MOTOCICLISMO

Sclipper, nuevo establecimiento del motor

El pasado viernes, día 21, se inauguró un nuevo establecimiento del mundo del motor, Sclipper, sito en la calle Miguel Fluiters 41, que se dedicará a las motos y a las prendas relacionadas con esta modalidad deportiva.

Sclipper es el concesionario oficial de Kawasaki, que, junto con Derbi y Aprilia, serán las marcas de las que se dispondrá en este local situado en un lugar céntrico de nuestra ciudad y que dispone de tres plantas perfectamente decoradas para esta actividad.

En la fiesta de inauguración, con gran afluencia de público, es de destacar la presencia de Javier Herreros, director de la revista "Motociclismo", y de los representantes de la fábrica Kawasaki. En el acto se llevó a cabo la presentación de todos los modelos de la gama Kawasaki-91, ofreciendo a todos los asistentes

unos refrescos y canapés. Según nos informan los propietarios, el personal de Sclipper, está formado por jóvenes entusiastas del mundo del motor y unos grandes profesionales experimentados en esta materia, que cuenta con muchos aficionados en nuestra provincia.

CLASES DE GUITARRA Y SOLFEO

Individuales o grupos muy reducidos
Tel: 21 24 72

GRACIAS ESPIRITU SANTO

Por los favores recibidos - A. R.

FUTBOL-SALA

**Brillante celebración del torneo de campeones,
patrocinado por Deportes Olimpiada**

El pasado domingo, se celebró, en la pista de césped sintético del Colegio San José, el ya habitual torneo de campeones, que patrocina la firma Deportes Olimpiada y que nuevamente resultó un éxito total de participación, público y espectáculo.

Desde las 9,30 de la maña-

na hasta las 10 de la noche, hubo encuentros de fútbol sala, con las únicas interrupciones para comer y para celebrar el sorteo de las 24 Horas de Fútbol-Sala, con presencia de numeroso público y de los delegados de los equipos participantes en estas 24 Horas, tanto de los equipos

cabeza de serie, como de los que se clasificaron en la fase eliminatoria.

Los resultados habidos en este torneo de campeones fueron los siguientes, según las notas tomadas por Domingo, director de la firma patrocinadora:

Selección Benjamines de Guadalajara, 5 - Salesianos, 0.

Selección infantiles Azteca, 1 - Selección Guadalajara, 5.

Selección Cadetes Azteca, 4 - Selección Guadalajara, 4. (Por penaltys,

campeón, Selección de Guadalajara).

Selección Juveniles Azteca, 3 - Selección Guadalajara, 3. (Por penaltys, campeón Guadalajara).

Selección de Tercera División, 4 - Centro Madero, 3.

Selección de Segunda División, 5 - Juventudes CDS, 5. (Por penaltys, campeón Juventudes CDS).

Selección de Primera División, 7 - Copag Sanz Cubero, 2.

Selección de División de Honor, 4 - Selección Nacio-

nal (Olimpiada y Polifibra), 4. (Por penaltys, campeón Selección de División de Honor).

Se entregaron placas conmemorativas del acto, tanto a la Diputación como al Colegio San José por su colaboración en la organización del trofeo.

Al final del último partido se sortearon diversos objetos deportivos donados por Deportes Olimpiada entre todos los asistentes, quedando satisfechos con el evento tanto los equipos como el público asistente, que disfrutó de una gran jornada deportiva.

M. Sport Asisa, campeón del trofeo Virgen de la Esperanza

Una de las atracciones de las fiestas celebradas estos días en el barrio de la Esperanza fue el torneo de fútbol-sala que organizó la Asociación de Vecinos y que llevó un cartel de lujo.

La primera semifinal la jugaron MASTER SPORT ASISA y CAJA PROVINCIAL, con vicotira apurada de los primeros por el tanteo de 4 a 3, pero que les permitía estar en la final.

La segunda semifinal la protagonizaron, el POLIFIBRA e IBERCAJA, y si la primera fue emocionante, más lo fue esta segunda, donde Polifibra logró su clasificación en la tanda de penaltys.

Y ya en la final, Master Sport Asisa y Polifibra depararon un buen encuentro, a pesar de la alta temperatura reinante por la hora en que se jugó, imponiéndose al final los del fútbol cinco por el resultado final de 5 a 2, destacando, como en toda la temporada la capacidad goleadora de Pepe.

En categoría infantil, el equipo del barrio de la Espe-

ranza logró llevarse el trofeo al derrotar en la final al Polifibra por el resultado final de 6 a 5, no sin antes presenciar un gran encuentro por parte de ambos conjuntos, incluido un gran gol de cabeza obra de David, en el que en el primer miuto se adelantó el Polifibra pero los de la Esperanza llegaron al descanso con un claro 4-1 a su favor. En la segunda parte el juego se niveló como demuestra el resultado final.

Destacar, por último, el gran ambiente reinante entre el público, que se divirtió de lo lindo, pues amenizó el acto la charanga, que con sus canciones alegró aún más si cabe el ambiente.

Destacar la presencia en la portería del Master Sport Asisa del que fue portero del Club Balonmano Guadalajara, Burgos, que realizó buenas intervenciones, pero que aún le falta algo de acoplamiento con los que serán sus compañeros la próxima campaña, y por parte del Polifibra la presencia en el campo de Moraga en unas tareas que no son las habituales en él, sino dirigir desde el banquillo.

Deportes Olimpiada presentó la nueva zapatilla "Futsal" para pista sintética



Días pasados, en la pista de césped sintético del Colegio San José, Domingo Gómez Cruz, director comercial de Deportes Olimpiada, e Isma, uno de los jugadores más carismáticos de nuestra capital, realizaron la presentación de esta zapatilla, que pretende ser la revolución para la próxima temporada en cuanto a jugar en la citada pista se refiere, ya que el caerse al suelo tantas veces como ahora con una zapatilla normal pasará a la historia de la competición.

CAFETERIA - RESTAURANTE
SANTO DOMINGO
EN EL SITIO IDEAL
CON EL SERVICIO QUE USTED MERECE
¡CONOZCA SUS NUEVOS SALONES!
Plaza Pablo Iglesias, 2 - 19001 GUADALAJARA
Teléfonos 23 19 99 - 21 48 61

DISCO
PUZZLE
VEN A LA MOVIDA
Y TOMATE UNA COPA
CON LA MEJOR
GENTE
Calle Ferial, 21 - Telf. 216083
GUADALAJARA

MODA JOVEN
TODO LO QUE
BUSQUES EN ROPA
VAQUERA LO
ENCONTRARAS EN
PATROS
SOMOS IMPORTADORES
LEVIS - LIBERTO
PEPE - CHARRO
RUFINO BLANCO, 14
A 5 METROS DE VIRGEN
DE LA SOLEDAD

Comercial
VALIENTE
DISTRIBUIDOR OFICIAL
METO
FRIO INDUSTRIAL
REGISTRADORAS TEC
SERVICIO TECNICO
C/ TOLEDO, N.º 6
TELEF. 228852 - GUADALAJARA

FUTBOL-SALA

24 HORAS DE FUTBOL - SALA

Confección de los grupos y horarios

GRUPO A	GRUPO B	GRUPO C	GRUPO D	Semifinales y Final
Master Sport Asisa Joyería Gusán Laberinto La Parra iberCaja	Colegio San José Mesón Tamaya Calesa Konde (3.º)	Deportes Olimpiada (nacional) Centro Maderero Juventudes CDS Caja Guadalajara	Polifibra Deportes Olimpiada (2.º) Copag Sanz Cubero Hogar Extremeño	
13,40 horas Master Sport Asisa - iberCaja	15,10 horas San José - Konde (3.º)	16,50 horas Olimpiada - Caja Guadalajara	18,30 horas Polifibra - H. Extremeño	09,30 HORAS CAMPEON GRUPO A contra CAMPEON GRUPO B
14,20 horas J. Gusán - Laberinto La Parra	16,00 horas M. Tamaya - Calesa	17,40 horas C. Maderero - Juv CDS	19,20 horas Olimpiada - Sanz Cubero	10,30 horas CAMPEON GRUPO C contra CAMPEON GRUPO D
20,10 horas L. La Parra - M. Sport Asisa	21,50 horas Calesa - San José	23,30 horas Juv. CDS - Olimpiada	01,10 horas Sanz Cubero - Polifibra	11,30 horas Tercer y cuarto puestos entre los perdedores de los Grupos A-B y C-D
21,00 horas iberCaja - Joyería Gusán	22,40 horas Konde (3.º) - M. Tamaya	00,20 horas C. Guadalajara - C. Maderero	02,00 horas H. Extremeño - Olimpiada	
02,50 horas Master Sport Asisa - J. Gusán	04,30 horas San José - M. Tamaya	06,10 horas Olimpiada - Centro Maderero	07,50 horas Polifibra - Olimpiada	
03,40 horas iberCaja - Laberinto La Parra	05,20 horas Konde (3.º) - Calesa	07,00 horas Caja Guadalajara - Juv. CDS	08,40 horas H. Extremeño - Sanz Cubero	12,30 horas FINAL

LUQUE

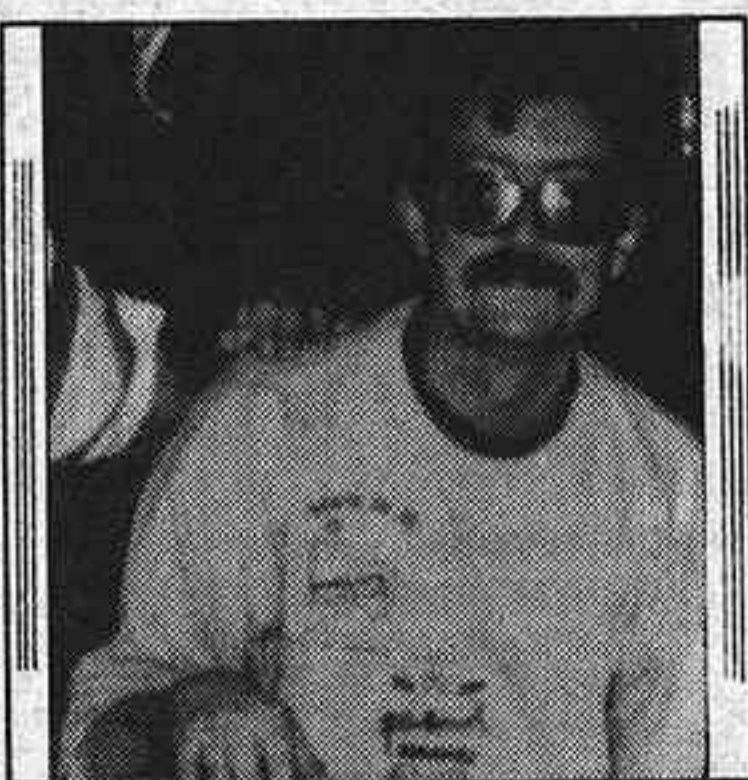

Simplemente lo llamaremos así como todo el mundo lo conoce, y lo traemos a estas páginas, dado su trabajo oscuro alrededor del M. Sport Asisa y del Polideportivo San José, pero enormemente eficaz sobre todo cara a la prensa, a la que nos atiende fenomenalmente. Gracias.

Así fue la fase de clasificación de las 24 Horas

M. Tamaya, 7 - Ala de Mosca, 0
M.D. Cuatro, 0 - Diputación, 1
M. Tamaya, 6 - Diputación, 3
Konde (3.º), 4 - Juveniles, 2
Vinacoteca, 1 - J. Gusán, 11
Konde, 5 - J. Gusán, 5
(por penaltys, Konde)

H. Extremeño, 11 - Secomar, 4
Tecneón, 2 - Peña Caracol, 5
H. Extremeño, 12 - Caracol, 2
Arialex, 2 - Olimpiada (2.º), 3
Del Rio, 2 - iberCaja, 7
Olimpiada, 1 - iberCaja, 4

J. CDS, 6 - Maravillas, 2
Calesa, 2 - Arb. Fútbol, 1
Juv. CDS, 1 - Calesa, 4
Tainsa, 1 - Hispafer, 2
Hospital, 1 - C. Provincial, 2
Hispafer, 0 - C. Provincial, 4

Repesca

Diputación, 1 - **J. Gusán**, 1
(por penaltys, J. Gusán)

Repesca

P. Caracol, 1 - Olimpiada, 4

Repesca

Juv. CDS, 1 - Hispafer, 0
(no presentado Hispafer)

Nota de agradecimiento

Rufino Calvo y su familia nos hacen llegar hasta esta redacción una nota para agradecer públicamente los testimonios de pesar recibidos por el trágico suceso de la muerte de su hija, al no poder hacerlo con todos personalmente como hubiera sido su deseo, dada la gran cantidad de amigos y familiares que se han acercado hasta ellos para darles su pesar y tratar de animarles con sus palabras de aliento.

En negrita figuran los equipos que se clasificaron, tanto en la primera, como en la segunda fase, así como finalmente en la repesca habida para completar los 16 equipos que participan en las 24 Horas, ya que hay 4 equipos clasificados como cabeza de serie, ocho clasificados de las eliminatorias y los cuatro de la repesca

Sanz Cubero, 1 - Mercantil, 0
Laberinto, 1 - Del Mar, 0
S. Cubero, 1 - Laberinto, 2
Opel Seur, 2 - Olimpiada 1.º, 1
Konde 1.º, 1 - C. Maderero, 3
Opel Seur, 2 - C. Maderero, 4

Repesca

Sanz Cubero, 3 - Opel Seur, 3
(por Penaltys, Sanz Cubero)

RECUPERACIONES GUADALAJARA, S.A.



RECUPERACIONES INDUSTRIALES Y TODA CLASE DE PAPEL Y CARTON

Ctra. Fontanar, km. 1 - Polig. Henares
Teléfono (911) 21 35 57
19004 - GUADALAJARA

TROFEOS AGHER

TROFEOS Y REGALOS FIN DE TEMPORADA

Polígono del Henares, parcela 101
Apdo. Correos 132
Teléf. (911) 211879-Guadalajara



Comercial DIAZ, S.A.
MAQUINARIA Y MOBILIARIO DE OFICINA

Exposición, Venta y Servicio Técnico:
Avenida del Ejército, 9 F
Teléf. (911) 23 14 02 - 23 16 01
Fax (911) 21 65 67
GUADALAJARA

olivetti



olimpiada

C/ MEDINA, 12 * TELF. 23 10 73
GUADALAJARA
EL FUTBOL SALA,
LO NUESTRO

BAR - RESTAURANTE

CLUB DE CAMPO

LA ESPECIALIDAD ES SU COCINA
(COCHINILLO ASADO AL HORNO DE LEÑA)

BODAS - BANQUETES - RECEPCIONES DE EMPRESA

CARRETERA DE GUADALAJARA - CUENCA, KM. 1,300
TELEFONO 22 76 33 - GUADALAJARA

Realiza: ANA ROJO

Un fragante mercado

A todos nos vienen a la mente, cuando de perfumes se trata, los nombres de firmas como Dior, Ives Saint Laurent o Chanel. Imaginamos a los creadores deleitándose con olores exquisitos, mezclando esencias exóticas... Pues bien, esto no es del todo cierto. Ninguna de estas grandes casas de perfumería crean o fabrican el "jugo" esencial de sus productos. Todas ellas confían a creadores externos la composición y la producción de los concentrados que utilizan. Estos son los grandes desconocidos que crean, en el más absoluto secreto, los elixires que harán soñar al mundo entero. Más del 80% de la perfumería mundial sale de los laboratorios y fábricas de grandes multinacionales.

Detrás hay, asimismo, un complicado proceso de estudios

de mercado, análisis de tendencias, pruebas de expertos en aromas, diseño y desarrollo de nuevas tecnologías de envasado, etc. Por ello, el lanzamiento de un nuevo producto cuesta una fortuna. Más de 5700 millones de pesetas en el caso de Poison (Dior). Curiosamente, la creación del concentrado no le cuesta una peseta al perfumero distribuidor. Este coste es asumido por el creador, quien, en el caso de que su obra sea aceptada, recuperará su inversión en las ventas de extractos que, a partir de entonces, realice a su cliente.

El último recurso puesto en juego por la industria de los perfumes es la aromaterapia. Creada por la iniciativa de los japoneses, el objetivo de esta nueva es el estudio de impacto de los aromas en el comportamiento

psíquico y físico del hombre. Una aplicación típica de esta tecnología es la realizada recientemente en el metro de Londres, consistente en la ampliación disimulada, en diversos puntos de los vagones, de miles de sa-

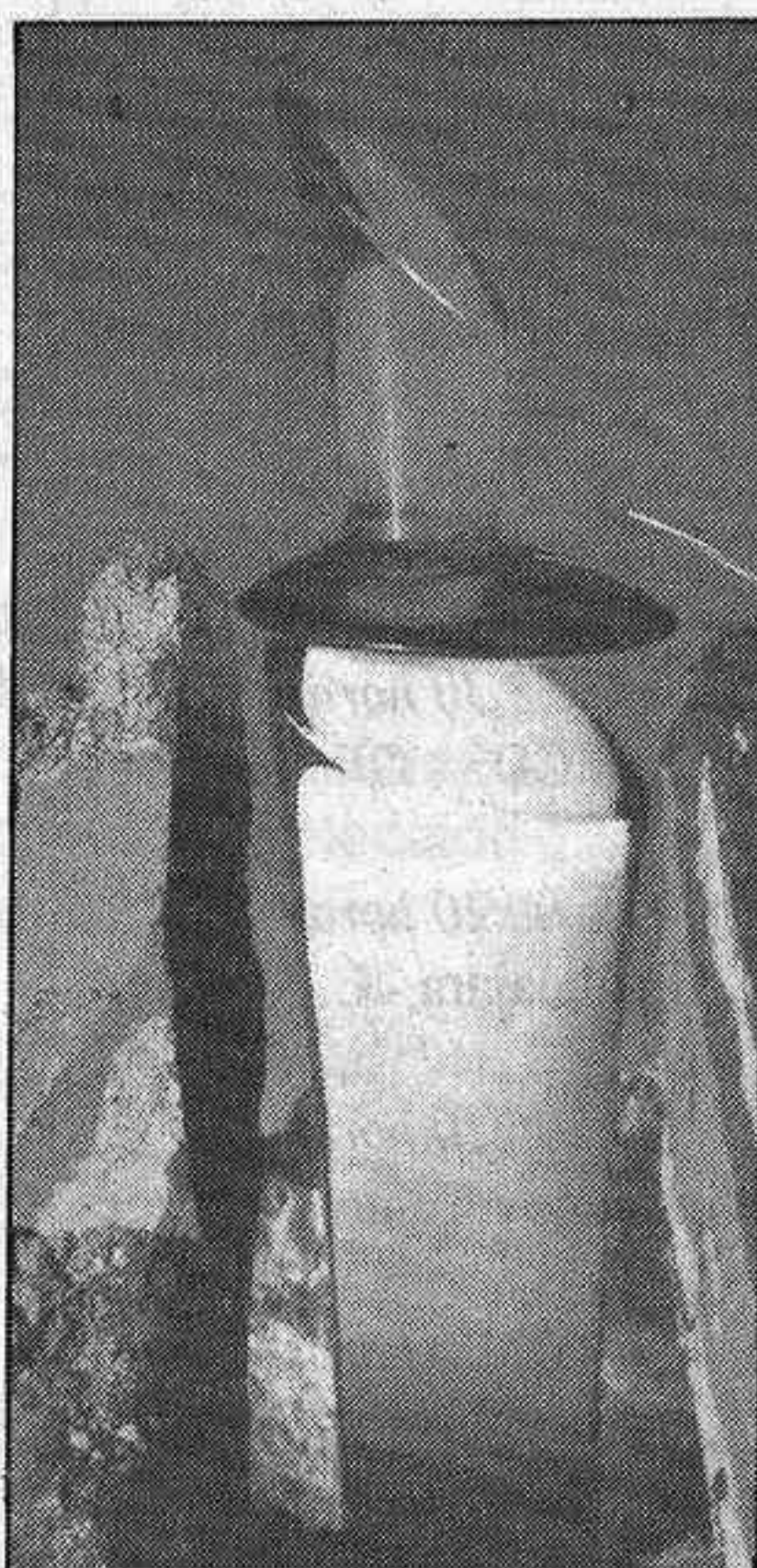

quitos odorantes. Objetivo, según los promotores del proyecto: "recrear bajo tierra una atmósfera de jardín terrestre". Según los resultados de las investigaciones de la aromaterapia, la menta y la lavanda estimulan el ardor en el trabajo, el jazmín está dotado de un poder antiestrés, el pino y el eucalipto contribuyen al buen comienzo de la jornada. Sin embargo, las pruebas no son concluyentes, y muchos especialistas se muestran ampliamente escépticos ante estas investigaciones.

VENDO AX 11 RE CON LAS MEJORAS DEL TRE 20.000 Km. GU-D Tfno: 228921

VENDO TALBOT HORIZON L.S. GASOLINA NORMAL BUEN ESTADO GU-B. 200.000 Pts. Tfno: 228921

VENDO CHALET AMUEBLADO EN PEÑAHORA-HUMANES (Guadalajara) Tfno: 220876

El Guadadefinado

SORTEO MENSUAL

Concurso de EL DECANO DE GUADALAJARA patrocinado por Agencia de Viajes "GUADATOURS S.A."

"El Guadadefinado" es un pasatiempo en el que tras resolver las cuestiones planteadas, se debe descifrar el nombre del pueblo de la provincia de Guadalajara que está camuflado en el conjunto de letras. Para ello debe entresacar aquellas marcadas con un punto (*) en la casilla correspondiente y, tras ordenarlas, dar con "El pueblo fantasma". Con el fin de facilitar la labor de búsqueda se insertará una breve pista para localizar, con mayor certeza, el nombre que se solicita.

No tenía mar, pero el agua era salada

AUGUSTA SOLEMBRE FAMILIAR- FRANCISCO	TOMA ALIMENTOS MAMIFEROS RUMIANTES	PREPO- SICION RELATIVO AL ÉTER DORMI- TORIO	ACCION DE REPASAR TESLA	MUELLE VOZ DE ARRULLO	PLURAL DE VOCAL
NUNCA CALIDAD DE REBELDE			POSTURA VANOS FUTILES	OSMIO ARENISCA	
ESTRONCIO ACOMETO, EMBISTO	INCLUIR EN CERESO ERVOLUTURA PROTEC- TORA	ARTERIA PRINCIPAL HACER ASONANCIA			LABRASEN LA TIERRA
UTILIZABAN COBALTO	INSTRUMEN- TO PARA RASAR ALTIVOS	ÓSEAS. DE HUESO PUESTA DE SOL	RÍO DE CATALUÑA ABUNDANTE EN ROCAS		PRIMERA VOCAL UMIERA, CONFE- DERARA
PERSONAJE BIBLICO BAJEL GRANDE			GITANO MELECHO FILIPINO		
RÍO DE CANADA SECRETO, RECÓNITO VERNO DE MAHOMA	HOSCA MURABA ACTINIO		INDIO VOZ DEL CUERVO		ERBIO
ALABAS INÓCIL AVIESO		PIEZA DEL AJEDREZ -50-			
			RÍO DE SUIZA		

BASES DEL CONCURSO VIAJE A PARIS

1º. Recortar el cupón adjunto (no valen fotocopias y se pueden enviar tantos cupones como deseen en un mismo sobre), y remitirlo, por cualquier procedimiento, a EL DECANO DE GUADALAJARA, concurso "El Guadadefinado", C/ Luis de Lucena, 2.º. 19001- GUADALAJARA, antes de las doce horas del último sábado de cada mes, o entregarlos, en mano, en las oficinas de GUADATOURS S.A., C/ Calnuevas 6. 1º Guadalajara antes de las doce horas del último sábado del mes de mayo. También podrán entregarse los cupones en mano en la oficina de GUADATOURS S.A. en Azuqueca de Henares, Avenida de Guadalajara 17, hasta las siete de la tarde del último viernes de junio.

2º. El nombre del ganador se notificará EXCLUSIVAMENTE en el primer número de EL DECANO DE GUADALAJARA del mes de julio. El agraciado deberá ponerse en contacto con esta redacción donde se le entregará un vale para UN VIAJE A PARIS en autocar, para dos personas, en régimen de alojamiento y desayuno, de jueves a domingo. Las condiciones del viaje les serán comunicadas por GUADATOURS S.A. El viaje se disfrutará en la primera quincena del mes de julio por el agraciado o por las dos personas en quien delegue.

3º. En este concurso no podrá participar personal de EL DECANO DE GUADALAJARA ni familiares directos.

Concurso "El Guadadefinado" Cupón de participación

"El pueblo fantasma" del nº _____ de EL DECANO, es _____
D. _____
Domicilio: _____
Tfno.: _____ Localidad: _____
Provincia: _____

Piscinas POLIFIBRA, S.A.

Su sueño hecho realidad

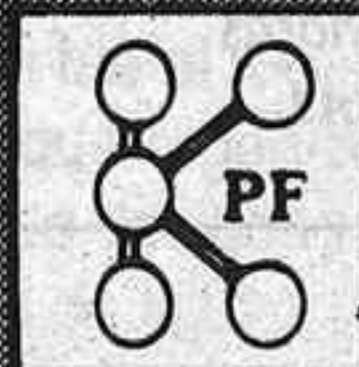

Domicilio Social: POLIFIBRA - Teléf. (911) 22 21 64 - Tarazona (Guadalajara)

Dr. José Luis del Castillo MEDICO OFTALMOLOGO



- Moderna cirugía de la catarata con implante de lente intraocular.
- Oftalmología pediátrica.

C/ Sigüenza, 18 - 6º, 6

Citaciones al Tfno: 219796. Guadalajara

SALON DE PELUQUERIA Y BELLEZA



Inaugurada la sección de peluquería y belleza de CABALLERO

Diariamente de 8 de la mañana a 8 de la tarde
SABADOS DE 8 A 1

Alonso Núñez Reinoso, 11 A - Tfno.: 21 45 93 - GUADALAJARA

AGENCIA DE VIAJES

GUADATOURS S.A.
CL M 19028

Avda. de Guadalajara, 17
Teléfono (911) 26 25 39
Fax (911) 26 27 34
19200 - AZUQUECA DE HENARES
(Guadalajara)

C/ Calnuevas, 6, 1º
Teléfs. (911) 21 77 86 - 21 79 10
Fax (911) 22 99 26
19001 - GUADALAJARA

OFERTAS DE LA SEMANA

- MALLORCA (***) 7 noches.- PC
⇒ JULIO: 30.100 Pts.
- IBIZA APTOS. 7 noches.-
Avión Incl. 24.200 Pts.
- SALOU (***) - 7 noches.-PC
⇒ JULIO: 17.500 Pts. niños 1º 50%, 2º gratis
- BENIDORM (***) 7 noches PC
⇒ JULIO: 18.200 Pts. niños 1º 50%, 2º gr
- MADEIRA 7 noches
⇒ 44.100 Pts.
- KENYA (***) - 9 días- MP
⇒ 99.500 Pts.

Está en Guadalajara

Concurso de EL DECANO de Guadalajara con el patrocinio de GALEFRUT

EL DECANO DE GUADALAJARA presenta a sus lectores un concurso que aparecerá ininterrumpidamente las próximas semanas en donde pretendemos poner a prueba la capacidad de observación y sus conocimientos sobre la provincia en que vivimos: Guadalajara. Cada semana publicaremos una fotografía, que puede ser un detalle o una vista completa, de un lugar, un monumento, una calle, o un pueblo de Guadalajara. Le invitamos a averiguarlo y a ganar un EXCEPCIONAL LOTE DE PRODUCTOS GALEFRUT como premio semanal.

SORTEO SEMANAL

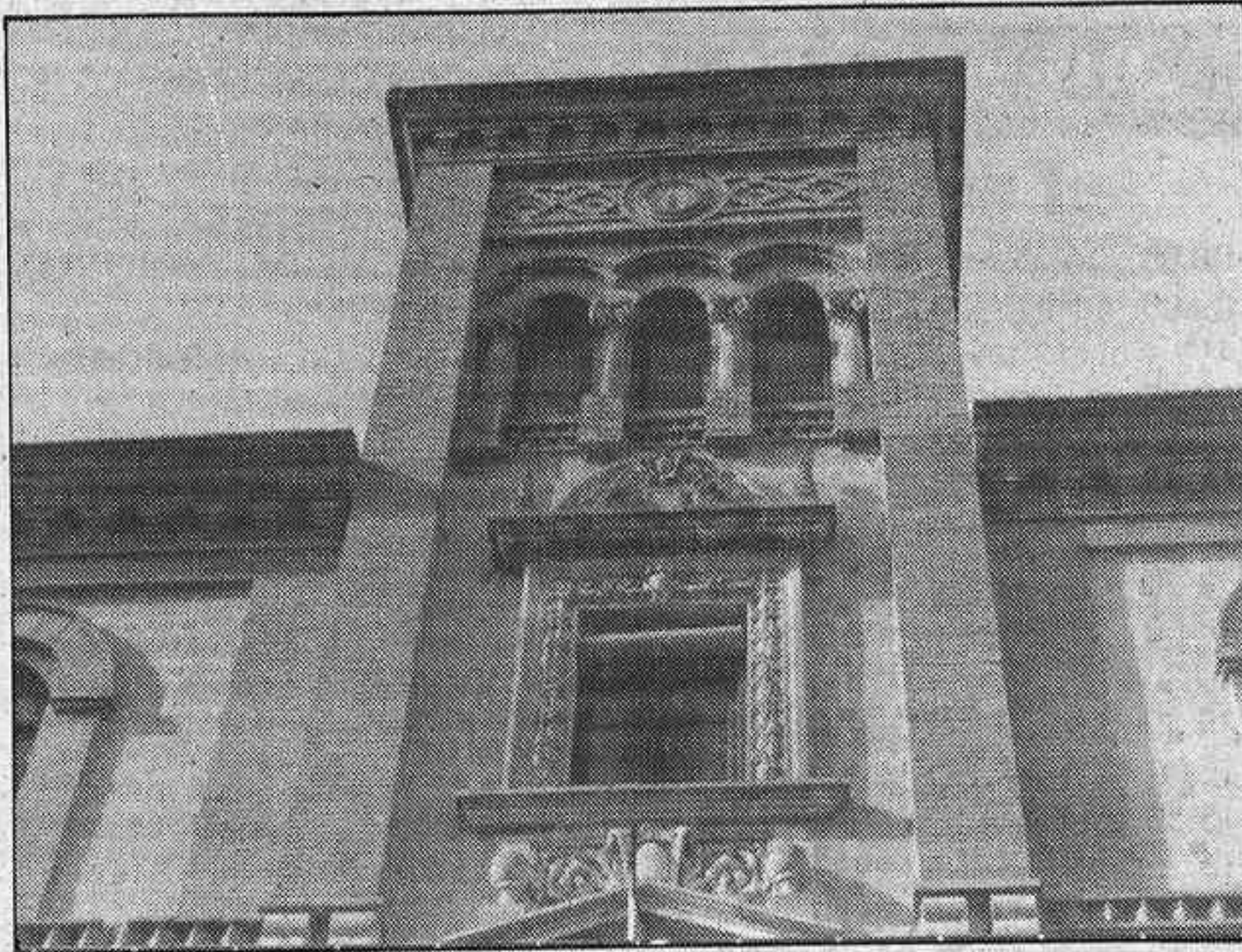

Esta fotografía corresponde a un lugar de la provincia de Guadalajara. ¿Sabe cuál es? Si tiene la solución recorte el cupón adjunto y envíelo a EL DECANO DE GUADALAJARA. Concurso "Esta en Guadalajara". C/ Luis de Lucena, 2. 2º. (Apartado 73). 19001 - GUADALAJARA. El nombre del ganador será publicado en nuestro próximo número. Si es usted, póngase en contacto con nosotros y recibirá un vale para retirar un EXCEPCIONAL LOTE DE PRODUCTOS "GALEFRUT".

BASES DE PARTICIPACION

1º. Recortar el cupón adjunto (no se admiten fotocopias y se podrán enviar cuantos cupones deseen) y enviarlo a nuestra redacción o a GALEFRUT por cualquier procedimiento, hasta las DIECIOCHO horas del lunes siguiente a su publicación para entrar en el sorteo público que se celebrará, a partir de la citada hora, en GALEFRUT.

2º. El nombre del ganador se notificará EXCLUSIVAMENTE en el siguiente número de EL DECANO DE GUADALAJARA. Como premio recibirá un EXCEPCIONAL LOTE DE PRODUCTOS GALEFRUT que será entregado en GALEFRUT, Capitán Arenas, 13 y 15. Guadalajara, en horario de comercio.

3º. Si una semana no hubiera ningún acertante, el premio se acumularía en el concurso del número siguiente.

4º. En el concurso no podrá participar el personal de EL DECANO DE GUADALAJARA, ni familiares directos.

5º. Si el cupón agraciado además lleva el Sello de Galefrut puesto en este establecimiento será obsequiado con un regalo adicional, además del habitual carrito.

Cupón de participación concurso ESTA EN GUADALAJARA

La fotografía publicada en el número _____ de EL DECANO de Guadalajara, corresponde a _____

D./Dña: _____
Domicilio _____
Localidad _____
Provincia _____ Tfno.: _____

SU HIPER

GALEFRUT

C/ Capitan Arenas, 13 y 15
GUADALAJARA

Solución al concurso anterior



No resultó fácil identificar la foto de nuestro número pasado, la iglesia de San Miguel, en Azuqueca. Aunque la mayor parte de los boletos recibidos procedían de dicha localidad, ha sido uno de Guadalajara el agraciado. Se trata de Félix Galán Díaz, que vive en la calle Cifuentes n° 11, 2° C, que había sellado su boleto en GALEFRUT, lo que le da opción al premio especial.

SER

GUADALAJARA

88.6 FM

¿Qué pasa en el Ayuntamiento de Guadalajara?

- ✓ Queremos conocer su opinión.
- ✓ El viernes, desde las 8,45 de la mañana, abrimos el SERMOMETRO en SER Guadalajara.
- ✓ ¿Está de acuerdo con que Blanca Calvo gobierne en Guadalajara?
- ✓ ¿Si? ¿no?. Sea cual sea su opinión. Llámenos.
- ✓ El viernes, desde las 8,45 y hasta las 13 horas, el SERMOMETRO.

Mira SER Guadalajara.

"Rompiendo moldes..."

GALEFRUT

REGALAMOS! UNA DOCENA DE HUEVOS EN CARNICERIA DESDE 500 PTS. DE COMPRA

AZUCAR 1 KILO.....	99
TOMATE TRITURADO 800 GR.....	65
ARROZ SOS KILO.....	98
TOMATE FRITO ORLANDO 420 GR.....	55
YOGOURT SABOR DANONE.....	26
ENSALADILLA FRUDESА 400 GR.....	75
CHOCOLATE NESTLE EXTRAFINO 300 GR.....	185
TOMATE TRITURADO ORLANDO 420 GR.....	45
BATIDOS RAM 1 1/2	154
DAN UP 800 GR.....	154
DETERGENTE ARIEL MALETA 4 KG.....	455
ANIS CASTELLANA.....	679

TODO PARA TERRAZA, CAMPING, JARDIN, PISCINA Y PLAYA

REALICE SU PAGO CON TARJETA VISA Y 6000

PROGRAMACION DE TELEVISION

MIERCOLES 26

TVE 1

- 08.05 CADA MAÑANA
- 09.05 CINE: "LA MUCHACHA QUE LLEGO DE LA LLUVIA"
- 10.40 DE PAR EN PAR
- 12.10 LA EXTRAÑA DAMA
- 13.00 MAGAZINES TERRITORIALES
- 13.30 YO COMPRO ESA MUJER
- 14.00 INFORMATIVOS TERRITORIALES
- 14.30 NO TE RIAS QUE ES PEOR
- 15.00 TELEDIARIO 1
- 15.35 LA DAMA DE ROSA
- 16.25 ESTA ES SU CASA
- 17.40 CON LAS MANOS EN LA MASA
- 18.10 EL DUENDE DEL GLOBO



EL GAFE

José Luis Ozores es un hombre que lleva colgado el sambenito de causar mala suerte a los que le rodean, decide comercializar esta extraña facultad. El miércoles en Telemadrid a las 16.20

- 18.25 SUPERBOY
- 18.50 JUEGA CON NOSOTROS
- 19.20 INFORMATIVOS TERRITORIALES
- 19.30 LOS VIGILANTES DE LA PLAYA
- 20.30 TELEDIARIO 2
- 21.00 LA RONDA
- 22.05 FALCON CREST
- 23.05 GRANDES RELATOS
- 00.20 DIARIO NOCHE
- 00.50 A PIE DE PAGINA

TVE 2

- 08.00 DIBUJA 2
- 09.00 TV EDUCATIVA
- 10.00 NOTICIAS
- 12.05 LA HORA DE...
- 13.05 BARRIO SESAMO
- 13.30 DIBUJA 2
- 14.00 WEBSTER
- 14.25 BALONCESTO: ESPAÑA-POLONIA
- 15.55 CIFRAS Y LETRAS
- 16.25 PRIMERA SESION "COMO COMETER EL DELITO DEL METRIMONIO"
- 18.10 DINASTIA
- 19.00 TENDIDO CERO: LUIS FRANCISCO ESPLA
- 21.00 NOTICIAS
- 21.10 LOS AUSTRALIANOS
- 22.10 ESTRESS
- 23.00 LOS SIMPSONS
- 23.20 DOCUMENTOS 2
- 00.30 ULTIMA SESION: "EL FLORILEGIO DEL MATRIMONIO"

TELEMADRID

- 09.00 UNIVERSIDAD ABIERTA
- 09.30 A SABER
- 10.00 CURSO DE ALEMAN
- 10.15 MADRID, SUEÑO EVOCADOR
- 10.45 ENTRE AMIGOS
- 11.45 RIVIERA

- 12.15 MISTER ED
- 12.45 A TODO MADRID
- 13.35 ANDREA CELESTE
- 14.30 TELENOTICIAS
- 15.00 BELLEZA Y PODER
- 16.20 CINE DE TARDE: "EL GAFE"
- 17.45 CUENTOS EUROPEOS
- 18.00 EL MAGO DE OZ
- 18.30 FLASH GORDON
- 19.00 EL PEQUEÑO SIR NICOLAS
- 19.30 POP 7
- 20.00 MAGNUM
- 21.00 TELENOTICIAS
- 21.30 LA DECADA QUE SACUDIO AL MUNDO
- 22.30 EL PANTALLAZO
- 23.20 SOL Y SOMBRA
- 00.00 TELENOTICIAS
- 00.15 TENIS
- 00.30 MIERCOLES EN BLANCO Y NEGRO: "LA NOITE BRAVA"
- 02.05 POP 7

ANTENA 3

- 07.15 AULA 3
- 08.00 LA GUARDERIA
- 09.33 VIVA LA VIDA
- 10.30 PASARELA
- 10.55 PASIONARIA
- 11.20 TAN CONTENTOS
- 12.00 SANTA BARBARA
- 13.30 NOTICIAS
- 14.00 EMBRUJADA
- 14.30 LOS SEGUNDOS CUENTAN
- 15.00 NOTICIAS
- 15.30 TELE CINE: "EL BOTONES"
- 17.18 LA MERIENDA
- 18.40 EL HOMBRE DE LOS 6 MILLONES
- 19.45 LA RULETA DE LA FORTUNA
- 20.30 NOTICIAS
- 21.00 UN HOMBRE LLAMADO HALCON
- 22.01 HISTORIAS BELICAS: "LA SEPTIMA CRUZ"
- 00.00 NOTICIAS
- 00.15 LOS INVENCIBLES DE NEMESIS
- 01.00 HOSPITAL GENERAL
- 01.45 PASARELA

TELE 5

- 08.00 VICKIE EL VIKINGO
- 08.30 VIP GUAY
- 09.00 BATEADORES
- 09.30 ENAMORARSE
- 10.15 MARIA, MARIA
- 11.02 CINE CORAZON: "CANCIÓN DE CUNA"
- 12.45 VACACIONES EN EL MAR
- 13.30 AVENTURA DE HACCHY
- 14.00 ENTRE PLATOS ANDA EL JUEGO
- 14.40 INES DUARTE, SECRETARIA
- 15.30 HUMOR DE SOBREMESA
- 16.30 HOTEL
- 17.25 SUPERGUAY
- 19.00 VIP GUAY
- 19.30 TOPACIO
- 20.30 CAMPEONES
- 21.00 TELEUPON
- 21.15 SU MEDIA NARANJA
- 22.00 CINE 5 ESTRELLAS: "GREEN SE"
- 00.15 ENTRE HOY Y MAÑANA
- 00.35 MIERCOLES MIEDO: "LA ISLA"

CANAL+

- 08.00 REDACCION
- 08.10 ABC WORLD NEWS
- 08.35 LOS 40 PRINCIPALES
- 09.30 EL SHOW DE TONY RANDALL
- 10.00 /CINE: "ECOS DE GUERRA"/
- 11.50 /CINE: "LA MOSCA"/
- 13.30 LOS 40 PRINCIPALES
- 14.10 DIBUJOS ANIMADOS
- 14.35 /DIBUJOS ANIMADOS: POPEYE Y SU HIJO/
- 15.00 /CINE: "JOVENES OCULTOS"/
- 16.34 /CINE: "BAT 21"/
- 18.03 /CINE: "ESPIA"/
- 19.34 /PICHON, AGENTE SECRE-

- TO/
- 20.05 LOS PRIMEROS DE LA CLASE
- 20.30 LOS 40 PRINCIPALES
- 21.00 PRIMOS LEJANOS
- 21.30 NOTICIAS
- 22.00 /CINE: "MISTERY TRAIN"/
- 23.51 /CINE: "ATRACCION DIABOLICA"/
- 01.40 /ESPECIAL FUTBOL ITALIANO/

JUEVES 27

TVE 1

- 08.05 CADA MAÑANA
- 09.05 CINE: "SALTO A LA GLORIA"
- 10.50 DE PAR EN PAR
- 12.10 LA EXTRAÑA DAMA
- 13.00 MAGAZINES TERRITORIALES
- 13.30 YO COMPRO ESA MUJER
- 14.00 INFORMATIVOS TERRITORIALES
- 14.30 NO TE RIAS QUE ES PEOR
- 15.00 TELEDIARIO 1
- 15.35 LA DAMA DE ROSA
- 16.25 ESTA ES SU CASA
- 17.40 LLAVE EN MANO
- 18.10 EL DUENDE DEL GLOBO
- 18.25 SUPERBOY
- 18.50 JUEGA CON NOSOTROS
- 19.20 INFORMATIVOS TERRITORIALES
- 19.30 LOS VIGILANTES DE LA PLAYA
- 20.30 TELEDIARIO 2
- 21.00 LOCOS POR LA TELE
- 22.15 EL PRIMIJUEGO
- 22.30 FIESTA VERANO
- 23.00 ESTRENOS TV "ERROL FLYNN"
- 00.00 DIARIO NOCHE
- 00.30 GRAN GALERIA

TVE 2

- 08.00 DIBUJA 2
- 09.00 TV EDUCATIVA
- 10.00 NOTICIAS
- 12.05 LA HORA DE...
- 13.05 BARRIO SESAMO
- 13.30 LOS PICAPIEDRA
- 14.00 WEBSTER
- 14.30 ESTADIO 2
- 15.00 PASEO CENTRAL
- 15.55 CIFRAS Y LETRAS
- 16.30 PRIMERA SESION: "LAS AEROGUAPAS"
- 18.00 DINASTIA
- 18.50 AL FILO DE LO IMPOSIBLE
- 19.20 DIBUJA 2
- 20.10 T & T
- 20.35 CHEERS
- 21.10 DETRAS DE LA NOTICIA
- 22.05 JUEVES CINE: "BIRDY"
- 00.10 METROPOLIS
- 00.40 ULTIMA SESION: "CONTROL EN LOS CAMINOS"

TELEMADRID

- 09.00 UNIVERSIDAD ABIERTA
- 09.30 A SABER
- 10.00 CURSO DE ALEMAN
- 10.15 SOL Y SOMBRA
- 10.45 EL PANTALLAZO (R)
- 11.45 RIVIERA
- 12.15 MISTER ED
- 12.45 A TODO MADRID
- 13.35 ANDREA CELESTE
- 14.30 TELENOTICIAS
- 15.00 TE QUIERO, LUCY
- 15.30 BELLEZA Y PODER
- 16.20 CINE DE TARDE: "CLUB PARAISSO"
- 18.00 CLASICOS DE LA ANIMACION
- 18.30 FLASH GORDON
- 19.00 EL PEQUEÑO SIR NICOLAS
- 19.30 POP 7
- 20.00 MAGNUM
- 21.00 TELENOTICIAS
- 21.30 CAPITAL FINANCIERA
- 22.30 IÑAKI, LOS JUEVES

- 00.05 TELENOTICIAS
- 00.20 TENIS
- 00.35 JUEVES CON FIRMA: "LA NOCHE AMERICANA"
- 02.35 POP 7

ANTENA 3

- 08.00 LA GUARDERIA
- 09.33 VIVA LA VIDA
- 10.30 PASARELA
- 10.55 PASIONARIA
- 11.20 TAN CONTENTOS
- 12.00 SANTA BARBARA
- 13.30 NOTICIAS
- 14.00 EMBRUJADA
- 14.30 LOS SEGUNDOS CUENTAN
- 15.00 NOTICIAS
- 15.30 TELE CINE: "AMERICANA"
- 17.18 LA MERIENDA
- 18.48 BONANZA
- 19.45 LA RULETA DE LA FORTUNA
- 20.30 NOTICIAS
- 21.00 EL EQUIPO A
- 22.01 CINTURON NEGRO: "DRAGONES DE PAPEL"
- 00.00 NOTICIAS
- 00.15 LOU GRANT
- 01.00 ESCUELA DE PERIODISMO
- 02.00 PASARELA

TELE 5

- 08.30 VIP GUAY
- 09.00 ORSI
- 09.30 ENAMORARSE
- 10.15 MARIA, MARIA
- 11.02 CINE CORAZON: "PUNTO DE MIRA"
- 12.45 VACACIONES EN EL MAR
- 13.30 AVENTURA DE HACCHY
- 14.00 ENTRE PLATOS ANDA EL JUEGO
- 14.40 INES DUARTE, SECRETARIA
- 15.30 HUMOR DE SOBREMESA
- 16.30 HOTEL
- 17.25 SUPERGUAY
- 19.00 VIP GUAY
- 19.30 TOPACIO
- 20.30 SUPER GOL
- 21.00 TELEUPON
- 21.15 SU MEDIA NARANJA
- 22.00 SANGRE Y ORQUIDEAS
- 23.40 ENTRE HOY Y MAÑANA
- 00.10 AY QUE CALOR
- 01.00 EL INSPECTOR DERRICK

CANAL+

- 08.00 REDACCION
- 08.10 ABC WORLD NEWS
- 08.35 LOS 40 PRINCIPALES (R)
- 09.25 HUMOR BRITANICO
- 10.00 /CINE: "JUMPIN' JACK FLASH"/
- 11.44 /CINE: "EL CIELO DIVIDIDO"/
- 13.30 LOS 40 PRINCIPALES
- 14.10 EL HOMBRE TIGRE
- 14.30 /DIBUJOS ANIMADOS/
- 14.55 /CINE: "AMO O ESCLAVO"/

- 16.30 /CINE: "LAS BALLENAS DE AGOSTO"/
- 18.00 /CINE: "HANUSSEN, EL DIVINO"/
- 20.00 REDACCION
- 20.05 LOS PRIMEROS DE LA CLASE
- 20.30 LOS 40 PRINCIPALES
- 21.00 PRIMOS LEJANOS
- 21.30 NOTICIAS
- 22.00 /CINE: "ERIK, EL VIKINGO"/
- 23.30 /CINE: "EL GRAN ENREDO"/
- 00.56 /CINE: "DOMINO"/

VIERNES 28

TVE 1

- 08.00 INFORMATIVO
- 09.05 CINE: "VUELO 971"
- 10.35 DE PAR EN PAR
- 12.10 LA EXTRAÑA DAMA
- 13.00 MAGAZINES TERRITORIALES
- 13.30 YO COMPRO ESA MUJER
- 14.00 INFORMATIVOS TERRITORIALES
- 14.30 NO TE RIAS QUE ES PEOR
- 15.00 TELEDIARIO 1
- 15.35 LA DAMA DE ROSA
- 16.25 ESTA ES SU CASA
- 17.40 STOP, SEGURIDAD EN MARCHA
- 18.10 EL DUENDE DEL GLOBO
- 18.20 FESTIVAL HANNA BARBERA
- 19.30 LOS VIGILANTES DE LA PLAYA
- 20.30 TELEDIARIO 2
- 21.00 NIDO VACIO
- 21.30 LAS CHICAS DE ORO
- 22.00 VIVA EL ESPECTACULO
- 23.30 EL AUTOESTOPISTA
- 00.00 DIARIO NOCHE
- 00.15 ALUCINE: "LOS CHICOS DEL MAIZ"
- 01.50 DEPORTE NOCHE

TVE 2

- 08.00 DIBUJA 2
- 09.00 TV EDUCATIVA
- 10.00 NOTICIAS
- 12.05 LA HORA DE...
- 13.05 BARRIO SESAMO
- 13.30 LOS PICAPIEDRA
- 14.00 WEBSTER
- 14.30 ESTADIO 2
- 15.00 PASEO CENTRAL
- 15.55 CIFRAS Y LETRAS
- 16.30 PRIMERA SESION: "SECUESTRO A LA ESPAÑOLA"
- 18.10 DINASTIA
- 19.00 VIDEOMIX
- 19.30 DIBUJA 2
- 20.10 T & T
- 20.35 CHEERS
- 21.10 TRIBUNAL POPULAR
- 22.10 EL ESPEJO

VIAJE A PARIS CON EL DECANO

CLINICA DENTAL EUROPA, S.A.
ESPECIALIDAD EN PROTESIS DE PORCELANA
DISPONEMOS DE LABORATORIO PROPIO

ENDODONCIA - OBTURADOS - ORTODONCIA
EXTRACCIONES - PROTESIS REMOVIBLES Y FIJAS

Nuestros técnicos son diplomados por I.P.I. (USA)

CALLE MAYOR, 9 - 1.º IZQDA.
TELEFONO: 21 59 08 - 19001 GUADALAJARA

Luxonia
PRECISION - RAPIDEZ
Calle Mayor, 7
GUADALAJARA

GAFAS GRADUADAS por ópticos especialistas
LENTE DE CONTACTO

AUDIFONOS (Aparatos para sordos)

(sigue) **VIERNES 28**

22.20 LARGOMETRAJE: **"TODO LO QUE SIEMPRE QUISO SABER SOBRE EL SEXO Y NUNCA SE ATREVIO A PREGUNTAR"**
01.05 JAZZ ENTRE AMIGOS
02.00 ULTIMA SESION: **"EL COLOR DEL VIENTO"**

TELEMADRID

09.00 UNIVERSIDAD ABIERTA
09.30 A SABER
10.00 CURSO DE ALEMAN
10.15 IÑAKI EL JUEVES(R)
11.45 RIVIERA



"LA COSTA DE LOS MOSQUITOS"
Harrison Ford, interpreta en papel de un excéntrico inventor que se traslada a la selva amazónica con su familia para crear un mundo a su medida.

Sábado en Telemadrid a las 18.00

12.15 MISTER ED
12.45 A TODO MADRID
13.35 ANDREA CELESTE
14.30 TELENOTICIAS
15.00 TE QUIERO, LUCY
15.30 BELLEZA Y PODER
16.20 CINE DE TARDE: **"EL ABUELO CONGELADO"**
17.45 CUENTOS EUROPEOS
18.00 TOM Y JERRY
18.30 FLASH GORDON
19.00 MANK KAITS Y RINTY
19.30 POP 7
20.00 A LA CALLE
21.00 TELENOTICIAS
21.30 NOCHE DE CINE: **"AMADEUS"**
00.25 MADRID MAGICO
00.55 TELENOTICIAS
01.10 TENIS
01.25 VIERNES DE PASION: **"MOZART: THE TRIP TO PRAGUE"**
03.10 POP 7

ANTENA 3

08.00 LA GUARDERIA
09.33 VIVA LA VIDA
10.30 PASARELA
10.55 PASIONARIA
11.20 TAN CONTENTOS
12.00 SANTA BARBARA
13.30 TELENOTICIAS
14.00 EMBRUJADA
14.30 LOS SEGUNDOS CUENTAN
15.00 NOTICIAS
15.30 TELE CINE: **"RUFIANES Y TRAMOSOS"**
17.18 LA MERIENDA
18.48 LOS INVASORES
19.45 LA RULETA DE LA FORTUNA
20.30 NOTICIAS
21.00 EL COCHE FANTASTICO
22.00 LA CLAVE I: Película
00.00 LA CLAVE II: Debate
02.30 CINE ESPAÑOL: **"¿Y AHORA QUE, SEÑOR FISCAL?"**
04.00 OH, VIDEO

TELE 5

08.00 VICKIE EL VIKINGO
08.30 VIP GUAY
09.00 BATEADORES
09.30 ENAMORARSE
10.15 MARIA, MARIA
11.00 CINE CORAZON: **"DELITO"**

EN FORMULA 1

12.45 VACACIONES EN EL MAR
13.30 AVENTURA DE HACCHY
14.00 ENTRE PLATOS ANDA EL JUEGO
14.40 INES DUARTE, SECRETARIA
15.30 HUMOR DE SOBREMESA
16.30 HOTEL
17.25 SUPERGUAY
19.10 VIP GUAY
19.40 TOPACIO
20.30 CAMPEONES
21.00 TELEUPON
21.15 SU MEDIA NARANJA
22.00 GRAN PANTALLA TV: **"SANGRE Y ORQUIDEAS"**
23.45 ENTRE HOY Y MAÑANA
00.15 ¿HABLANDO SE ENTIENDE LA GENTE?
01.15 EROTÍSIMO: **"TERROR EN EL CONVENTO"**

CANAL+

08.10 ABC WORLD NEWS
08.35 LOS 40 PRINCIPALES I
09.30 LA OFICINA DEL FISCAL
10.00 /CINE: **"ESPIA"/**
11.45 /CINE: **"HUNDRA"/**
13.30 LOS 40 PRINCIPALES I
14.10 DIBUJOS ANIMADOS
14.35 /LA PEQUEÑA ROSIE/
15.00/CINE: **"LA AVENTURA COMIENZA"/**
16.54/CINE: **"DESTINOS OPUESTOS"/**
18.30 /CINE: **"POLICIAS DE HOLLYWOOD"/**
20.05 LOS PRIMEROS DE LA CLASE
20.30 LOS 40 PRINCIPALES II
21.00 PRIMOS LEJANOS
21.30 REDACCION NOTICIAS
22.00 /CINE: **"LA SERPIENTE Y EL ARCO IRIS"/**
23.34 /CINE: **"LA MOSCA"/**
01.06 /CINE X/
02.30 /BOXEO: **TYSON Vs RUD-DOCK/**
05.28 /CINE: **"JUMPIN' JACK FLASH"/**
07.10 /CINE: **"MI NOMBRE ES BILL W"/**

SABADO 29

TVE 1

08.00 LA RONDA (R)
09.00 ULTIMAS PREGUNTAS
09.30 CONCIERTO DEL SABADO
11.00 EN JAQUE
11.30 OLLA DE GRILLOS
13.55 ROCKOPOP
15.00 TELEDIARIO 1
15.35 ALFRED J. KUAK
16.00 SESION DE TARDE: **"EL VALLE DE LA FURIA"**
18.00 CLUB DISNEY
20.00 A VISTA DE PAJARO
20.30 TELEDIARIO 2
21.00 INFORME SEMANAL
22.05 SABADO CINE: **"LOBOS MARINOS"** (00.20) **"A CARA O CRUZ"**

TVE 2

08.00 ESPIRAL (R)
09.00 BIOMAN
09.30 **LOS CABALLEROS DEL ZODIACO**
09.55 CINE PARA TODOS: **"S.O.S. EQUIPO AZUL"**
11.40 SABADO DEPORTE
15.30 PONTE LAS PILAS
16.30 SABADO DEPORTE
23.10 EL ARBOL DE JENGIBE
00.10 LORCA, MUERTE DE UN POETA
01.10 LA TABLA REDONDA

TELEMADRID

10.00 CONCIERTO
11.25 MADRID: UN SUEÑO EVO-

CADOR

11.50 EL MUNDO DEL NATIONAL GEOGRAPHIC
12.45 LARGOMETRAJE INFANTIL: **"UN PEZ CON GAFAS"**
14.30 TELENOTICIAS
15.00 DINOSAUCERS
15.30 STAR TREK
16.30 TOP MADRID
17.30 VIDA SALVAJE
18.00 PANTALLA CHICA **"LA COSTA DE LOS MOSQUITOS"**
20.15 CINE DE VERANO: **"MAS ALLA DEL POSEIDON"**
22.00 TELENOTICIAS
22.15 ENTRE AMIGOS
00.15 BOLETIN INFORMATIVO
00.20 MATRIMONIOS Y ALGO MAS
00.50 TOP MADRID

ANTENA 3

08.00 DIBUJOS ANIMADOS
09.00 LA GUARDERIA DEL SABA-



VS



AT. DE MADRID MALLORCA

Sábado a las 20.30 en TVE 2

DO

11.00 AVENTURAS EN EL LAGO
11.30 SALVADOS POR LA CAMPANA
12.00 "TAN CONTENTOS" FIN DE SEMANA
13.00 CENTIMETROS CUBICOS
14.00 LOS HEROES DE HOGAN
14.30 LOS SEGUNDOS CUENTAN
15.00 NOTICIAS
15.30 POLVO DE ESTRELLAS. Incluye: 1º PELICULA: **"RAQUEL Y SUS BIBRONES"**
2º PELICULA: **"LOS ULTIMOS CAZADORES"**
19.33 ENG
20.30 NOTICIAS
21.00 UN HOMBRE CON SUERTE
3º PELICULA: **"EDITH Y MARCEL"**
4º PELICULA: **"ORQUIDEA NEGRA"**
5º PELICULA: **"DANNY JONES"**
03.30 OH VIDEO (Hasta las 5.00)

TELE 5

08.00 SUPERGUAY SABADO
10.30 LAS CUICAS CON LAS CHICAS
11.00 HUMOR AMARILLO
11.30 PRESSING CATCH
12.00 EL GRAN CHAPARRAL
13.00 TELE 5 ¿DIGAME?
15.00 UN MEDICO PRECOZ
15.30 CINE FIESTA: **"MAXIMA ANSIEDAD"**
17.20 STARKY Y HUTCH
18.30 MISION IMPOSIBLE
19.15 VIP CORAZON
20.00 CINE DE AMOR: **"EL JINETE ELECTRICO"**
22.05 TUTTI FRUTI 91
23.55 ENTRE HOY Y MAÑANA

00.25 PLAY-BOY
01.20 VIP NOCHE (R)

CANAL+

08.50 ABC WORLD NEWS
09.10 LOS 40 PRINCIPALES
10.00 /CINE: **"EL VENGADOR"/**
11.30 /DOCUMENTAL NATURAL/LEZA/
12.00 /BOXEO: **TYSON Vs RUD-DOCK/**
13.00 DEL 40 AL 1
14.05 EL SHOW DE TONY RAN-DALL
14.30 PRIMER PLANO
15.00 CINE: **"DOS SABUESOS DESPISTADOS"**
17.18 /CINE: **"AL FILO DEL ABISMO"/**
19.00 /BOXEO: **TYSON Vs RUD-DOCK/**
20.10 SHAGMA
20.35 LOS CHICOS DE BEVERLY HILLS
21.00 HUMOR BRITANICO
21.30 DEJA LA SANGRE CORRER
22.00 /CINE: **"EL MISTERIOSO CASO DE STYLES"/**
00.10 /CINE: **"PASIONES EN KENIA"/**
01.53 /CINE: **"JOHNNY, EL GUAPO"**
05.45 /CINE **"ECOS DE GUERRA"/**
07.35 /CINE: **"VIAJE DE NOVIOS"/**

DOMINGO 30

TVE 1

08.00 A PIE DE PAGINA (R)
09.00 TIEMPO DE CREER
09.15 INFORME SEMANAL
10.00 SANTA MISA
11.00 PUEBLO DE DIOS
11.30 CAMPO Y MAR
12.00 PARLAMENTO
12.30 TENDIDO CERO
13.00 LOS VENGADORES
14.00 ARCO DE TRIUNFO
15.00 TELEDIARIO 1
15.35 LOS FRUITTIS
16.00 SESION DE TARDE CON... VICENTE PARRA: **"VACACIONES EN MALLORCA"**
17.35 LA HORA WARNER
18.35 JUEGO DE NIÑOS
19.05 EL TIEMPO ES ORO
20.00 LA HORA DE BILL COSBY
20.30 TELEDIARIO 2
21.05 UNA HIJA MAS
21.40 DOMINGO CINE: **"MUERTES DE INVIERNO"**



"CLANDESTINO Y CABALLERO"

Un buen filme de Lang que narra las aventuras de un profesor de física reclutado por el OSS para que impida que los alemanes construyan su bomba atómica.

Domingo en TVE 1 a las 21.40

23.25 AVANCE TELEDIARIO
23.30 EQUINOCCIO
00.25 ARTE Y ARTISTAS FLAMEN-COS

TVE 2

08.00 TRIBUNAL POPULAR (R)
09.00 DIBUJA 2
09.40 LA FAMILIA DEL ZOO
10.05 LA LOCA ACADEMIA DE POLICIA
10.30 CINE PARA TODOS: **"ESTE ES EL LUGAR"**
12.00 DOMINGO DEPORTE
17.30 CINE PARAISO: **"CLANDESTINO Y CABALLERO"**
19.15 MIRA - 2
20.10 LAS COLECCIONES DE LA 2
22.00 NOTICIAS
22.10 UN AÑO EN LA VIDA
23.00 AMERICAN MUSICAL AWARD 1991
00.00 VIDEOMIX
00.30 MUSICA N.A.
01.00 ALICIA

TELEMADRID

10.30 TENDENCIAS
11.30 LAS NUEVAS AVENTURAS DE POPEYE
12.00 SUPER SPORTS
14.00 EN COMUNIDAD
14.30 TELENOTICIAS
15.00 LAS TORTUGAS NINJA
15.30 PANTALLA CHICA: **"POR MIS PISTOLAS"**
17.40 EXPLORE
18.10 CINE DE VERANO: **"PERRY MASON, EL CASO DEL AS VENGADOR"**
20.00 LOS INTOCABLES
21.00 TELENOTICIAS
21.15 FLIPPING CON EL ZAPPING
21.45 TREINTA MINUTOS
22.15 GOL A GOL
23.15 PARIS
00.15 BOLETIN INFORMATIVO
00.20 SESION DE CIERRE: **"LA DECIMA VICTIMA"**

ANTENA 3

08.00 DIBUJOS ANIMADOS
09.00 LA GUARDERIA
11.00 CAZA SUBMARINA
11.30 SALVADOS POR LA CAMPANA
12.00 PEYTON PLACE
13.15 CINE **"SABU"**
15.00 NOTICIAS
15.30 EL PRINCIPE DE BELL AIR
16.00 **ELVIS, EL REY DEL ROCK**
16.30 LA LLAMADA DEL OESTE
17.00 CHICAS CON CLASE
17.30 RICOS Y FAMOSOS
18.00 CINE: **"DIME DONDE TE DUELE"**
19.45 LA RULETA DE LA FORTUNA
20.30 NOTICIAS
21.00 EL GORDO
22.00 EN EL CALOR DE LA NOCHE
22.50 NOTICIAS
23.00 NOCHE DE LOBOS: **"DRACULA Y LAS MELLIZAS"**
01.00 AL FIN, MUSICA

TELE 5

08.00 DIBUJOS ANIMADOS
10.15 PRESSING CATCH
10.45 ARCO IRIS
11.15 VIP CORAZON
12.00 CINE CORAZON: **"DOS CARADURAS EN EL EJERCITO"**
13.45 LA 5ª MARCHA
15.00 HUMOR AMARILLO

EL DECANO ofrece esta programación con la máxima precisión posible. Lamentablemente, las cadenas de televisión cambian a menudo el horario y contenido a última hora.

PROGRAMACION DE TELEVISION

(cont.) **DOMINGO 30**

15.30 CINE FIESTA: "JIVARO"
17.15 TUTTI FRUTTI 91(R)
18.50 CAMINO DEL INFIERNO Y
MISTERIO PARA TRES
20.45 ENREDOS DE FAMILIA
21.15 EL NUEVO BENNY HILL
21.45 VIP NOCHE
23.45 ENTRE HOY Y MAÑANA
00.15 PRESSING BOXEO
01.15 MADRUGADA POP

CANAL+

09.25 LOS 40 PRINCIPALES
10.25 /CINE: "PANICO A LAS
TRES"
12.00 AVENTURA AVENTURA
12.30 SPATZ
13.00 EL GRAN MUSICAL
14.05 LA OFICINA DEL FISCAL
14.30 LO + PLUS
15.00 /TELECOMEDIA: PICHON,
AGENTE SECRETO/
15.30 /ESPECIAL FUTBOL ITALIA-
NO/
17.00 /CINE: "PASEO NOCTUR-
NO"
18.30 /CINE: "BAT 21"
20.00 SHAGMA
20.30 LOS CHICOS DE BEVERLY
HILLS
21.05 SUMO
21.35 ENTRENADOR
22.00 /CINE: "NADA EN CO-
MUN"
23.54 /CINE: "LOS GRITOS DEL
SILENCIO"
02.00 /CINE: "LOS PARAISOS
PERDIDOS"

LUNES 1

TVE 1

08.10 CADA MAÑANA
09.05 CINE: "EL PAJARO QUE
SABIA DEMASIADO"
09.50 EUROPA EN SUS SIGLOS
OSCUROS
10.50 DE PAR EN PAR
12.15 LA EXTRAÑA DAMA
13.00 MAGAZINES TERRITORIA-
LES
13.30 YO COMPRO ESA MUJER
14.00 INFORMATIVOS TERRITO-
RIALES
14.30 CHEERS
15.00 TELEDIARIO 1
15.35 LA DAMA DE ROSA
16.25 NUESTRAS SERIES
17.25 LA TIRA DE AVENTURAS
17.55 AVENTURA 92
18.30 LA AVENTURA DE CRECER
19.00 LA PALMERA
20.10 LOS VIGILANTES DE LA
PLAYA
21.00 TELEDIARIO 2
21.30 JULIO IGLESIAS EN AMERI-
CA LATINA
22.35 PERRY MASON
00.10 DIARIO NOCHE
00.40 BALLET FOLKLORICO DE
ORIENTE

TVE 2

08.00 DOCUMENTAL
09.00 DIBUJA 2
09.25 CINE PARA TODOS: "EL
BANDIDO MALPELO"
11.00 TV EDUCATIVA
13.05 LA HORA DE

14.00 NOTICIAS
14.05 BABILONIA
15.00 BARRIO SESAMO
15.30 LOS PICAPIEDRAS
16.00 WEBSTER
16.30 PRIMERA SESION: "EL
NOVIO DE MAMA"
18.10 HISTORIAS DE CADA DIA
19.00 VIA OLIMPICA
19.30 DEPORTES
21.00 CIFRAS Y LETRAS
21.30 NOTICIAS EN LA 2
21.45 MURPHY BROWN
22.15 LA ESTRELLA ES... KATHARI-
NE HEPBURN: "MUJERES REBELDES"
23.50 RAPIDO
00.20 ULTIMA SESION:
"OCUPACION EN 26 IMAGENES"

TELEMADRID

09.00 UNIVERSIDAD ABIERTA
09.30 A SABER
10.00 CURSO DE ALEMAN
10.15 TREINTA MINUTOS (R)
10.45 GOL A GOL (R)
11.45 RIVIERA
12.15 MISTER ED
12.45 VERANO EN LA COMPLU-
TENSE
13.05 MI CHICA Y YO
13.35 ANDREA CELESTE
14.30 TELENOTICIAS
15.00 TE QUIERO, LUCY
15.30 BELLEZA Y PODER
16.20 CINE DE TARDE: "EL
ESCANDALO CARTIER"
18.00 LOS SNORKLES
18.30 FLASH GORDON
19.00 EL PEQUEÑO SIR NICOLAS
19.30 POP 7
20.00 MAGNUM
20.50 VERANO EN LA COMPLU-
TENSE
21.00 TELENOTICIAS
21.30 CAPITAL FINANCIERA
22.30 LARGOMETRAJE: "DOR-
MIR Y LIGAR TODO ES EMPEZAR"
00.05 TELENOTICIAS
00.20 TENIS
00.35 LUNES CON CHISPA: "LOS
7 MAGNIFICOS PECADOS CAPITA-
LES"
02.20 POP 7

ANTENA 3

07.15 AULA 3
07.45 NOTICIAS
08.00 LA GUARDERIA
10.00 PASARELA
10.30 PASIONARIA
11.00 VIVA LA VIDA
12.00 SANTA BARBRA
13.00 BONANZA
14.00 EMBRUJADA
14.30 COSAS DE CASA
15.00 NOTICIAS
15.30 TAN CONTENTOS
16.30 TELE CINE: "DUELO EN UNA
CIUDAD DE PERROS"
18.33 TAN CONTENTOS/
19.00 LA MERIENDA
20.00 CHICAS CON CLASE
20.30 LA RULETA DE LA FORTUNA
21.00 NOTICIAS
21.30 EL EQUIPO "A"
22.30 LA PELICULA DEL LUNES:
"LAS NOCHES ROJAS DE HARLEM"
00.30 NOTICIAS
00.45 SABOTAJE
02.15 PASARELA

TELE 5

08.00 DIBUJOS ANIMADOS
10.15 MARIA, MARIA
11.02 CINE CORAZON: "BRIGA-
DA 21"
12.55 VACACIONES EN EL MAR
13.45 LAS AVENTURAS DE
HACCHY
14.10 ARNOLD
14.35 INES DUARTE, SECRETARIA
15.30 CINE VACACIONES:
"MAXIMO RIESGO"
17.15 MISION IMPOSIBLE
18.05 SUPER GUAY
19.30 PROGRAMA POR ESPECI-
FICAR
20.00 APARTAMENTO PARA TRES
20.30 ¿HABLANDO SE ENTIENDE
LA GENTE?
21.00 TELECUPO
21.15 TOPACIO
22.00 CINE TE AMO: "HUNTER"
23.45 ENTRE HOY Y MAÑANA
00.15 LOS MISTERIOS DE LA
NOCHE
00.45 PRESSING BOXEO

CANAL+

08.00 REDACCION
08.10 ABC WORLD NEWS
08.35 LOS 40 PRINCIPALES
09.30 PRIMER PLANO
10.00 /CINE: "LAS BALLENAS DE
AGOSTO"
12.00 /CINE: "ERIK, EL VIKINGO"
13.35 LOS 40 PRINCIPALES
14.00 NOTICIAS
14.10 DIBUJOS ANIMADOS
14.35 /EL ATAQUE DE LOS TOMA-
TES ASESINOS/
15.00 /CINE: "EL CIELO DIVIDI-
DO"
16.45/CINE: "EL COHETE A GI-
BRALTAR"
18.20 /CINE: "JOVENES OCUL-
TOS"
20.00 REDACCION
20.05 LOS PRIMEROS DE LA
CLASAE
20.30 /ATLETISMO: LEWIS-JOHN-
SON/
22.30 NOTICIAS
23.00 /CINE: "ROPA NUEVA"
00.35 /ANALISIS DE LA LIGA: AT.
DE MADRID /
01.05 CINE: / "ARREBATO"

MARTES 2

TVE 1

08.10 CADA MAÑANA
09.05 LOS VENGADORES
09.50 LOS DOMINGOS DEL
GRAN BLANCO
10.50 DE PAR EN PAR
12.15 LA EXTRAÑA DAMA
13.00 MAGAZINES TERRITORIA-
LES
13.30 YO COMPRO ESA MUJER
14.00 INFORMATIVOS TERRITO-
RIALES
14.30 CHEERS
15.00 TELEDIARIO 1
15.35 LA DAMA DE ROSA
16.25 NUESTRAS SERIES
17.25 LA TIRA DE AVENTURAS
17.55 AVENTURA 92
18.30 TENDIDO CERO
19.00 LA PALMERA
20.10 LOS VIGILANTES DE LA
PLAYA
21.00 TELEDIARIO - 2
21.30 LOCOS POR LA TELE
22.30 SESION DE NOCHE: "CAR-
CEL DE MUJERES"
00 10 DIARIO NOCHE

00.40 TESTIMONIO
00.45 EQUINOCCIO

TVE 2

08.00 BABILONIA
09.00 DIBUJA 2
09.25 CINE PARA TODOS: "EL
LIMITE DE LA LEY"
11.00 TV EDUCATIVA
13.05 LA HORA DE...
14.05 BABILONIA
15.00 LOS PICAPIEDRAS
15.30 LOS PICAPIEDRAS
16.00 WEBSTER
16.30 PRIMERA SESION:
"RETORNO A MI PASADO"
18.10 HISTORIAS DE CADA DIA
19.00 MEC MEC
19.30 DEPORTES
21.00 CIFRAS Y LETRAS
21.30 NOTICIAS EN LA 2
21.45 LA VIDA A PRUEBA (Ultimo)
22.35 EL ABOGADO MATLOCK
23.25 EUROCOPS
00.15 PRISMA
00.45 CINE: "LAS NOCHES DE
MONSIEUR MAX"

TELEMADRID

09.00 UNIVERSIDAD ABIERTA
09.30 A SABER
10.00 CURSO DE ALEMAN
10.15 FLIPPING CON EL ZAPPING
10.45 ENTRE AMIGOS
11.45 RIVIERA
12.15 MISTER ED
12.45 VERANO EN LA COMPLU-
TENSE
13.05 MI CHICA Y YO
13.35 ANDREA CELESTE
14.30 TELENOTICIAS
15.00 TE QUIERO LUCY
15.30 BELLEZA Y PODER
16.20 CINE DE TARDE: "BRANDY"
17.45 CUENTOS EUROPEOS
18.00 LAS NUEVAS AVENTURAS
DE GILLIGAN
18.30 FLASH GORDON
19.00 EL PEQUEÑO SIR NICOLAS
19.30 POP 7
20.00 MAGNUM
21.00 TELENOTICIAS
21.30 CAPITAL FINANCIERA
22.30 SUPERMERCADO DE ILU-
SIONES
23.30 HISTORIAS DE RAY BRAD-
BURY
00.00 TELENOTICIAS
00.15 TENIS
00.30 MARTES DE ACCION: "LOS
AMOS DE LA NOCHE"
02.00 POP 7

ANTENA 3

07.15 AULA 3
07.45 NOTICIAS
08.00 LA GUARDERIA
10.03 PASARELA
10.30 PASIONARIA
11.00 VIVA LA VIDA
12.03 SANTA BARBARA
13.00 BONANZA
14.00 EMBRUJADA
14.30 UN HOMBRE DE FAMILIA
15.00 NOTICIAS
15.30 TAN CONTENTOS
16.30 TELE CINE: "RETORNO A MI
PASADO"
18.33 TAN CONTENTOS
19.00 LA MERIENDA

20.00 CHICAS CON CLASE
20.30 LA RULETA DE LA FORTUNA
21.00 NOTICIAS
21.30 DIAMANTES
22.30 DE TU A TU. ESPECIAL NO-
CHE
00.00 UN DIPUTADO FANTASTI-
CO
00.30 NOTICIAS
00.45 CAMUFLAJE
01.30 HOSPITAL GENERAL
02.15 PASARELA

TELE 5

08.00 DIBUJOS ANIMADOS
10.15 MARIA, MARIA
11.02 CINE CORAZON: "EL CHI-
CO DE LA BAHIA"
12.55 VACACIONES EN EL MAR
13.45 AVENTURAS DE HACCHY
14.10 ARNOLD
14.35 INES DUARTE, SECRETARIA
15.30 HUMOR DE SOBREMESA
15.30 CINE DE TARDE: "EL OESTE
LOCO"
17.15 MISION IMPOSIBLE
18.05 SUPER GUAY
19.30 ¿HABLANDO SE ENTIENDE
LA GENTE?
20.00 APARTAMENTO PARA 3
20.30 HUMOR AMARILLO
21.00 TELECUPO
21.15 TOPACIO
22.00 SILENCIO, SE RIE: "LA
PROFESORA Y EL ULTIMO DE LA
CLASE"
23.45 ENTRE HOY Y MAÑANA
00.15 ¿HABLANDO SE ENTIENDE
LA GENTE?

CANAL+

08.00 REDACCION
08.10 ABC WORLD NEWS
08.35 EL GRAN MUSICAL
09.30 LO + PLUS
10.00 /CINE: "DESTINOS OPUES-
TOS/
12.00 /CINE: "LA SERPIENTE Y EL
ARCO IRIS"
13.30 LOS 40 PRINCIPALES
14.10 EL HOMBRE TIGRE
14.35 /DIBUJOS ANIMADOS: PE-
TER PAN/
15.00 /CINE: "OCHO MILLONES
DE MANERAS DE MORIR"
16.50 /CINE: "AMO O ESCLAVO/
18.25 /CINE: "JOHNNY EL GUA-
PO"
20.00 REDACCION
20.05 LOS PRIMEROS DE LA
CLASE
20.30 LOS 40 PRINCIPALES
21.00 PRIMOS LEJANOS
22.00 /CINE: "A LA MAÑANA SI-
GUIENTE/
23.40 /CINE: "HANNUSSEN, EL
ADIVINO"
01.42 /MUSICA NOCHE/

CANAL +

Los programas de
Canal+ que se en-
cuentran delimitados
por barras (/) se emi-
ten codificados
(R): REPETICION

SERIGRAFIA
Janeiro
C/. Felipe S. Antelo, Local 12 A-13 - Tfno. 21 66 98 - GUADALAJARA

Cafeteria - Restaurante
"INFANTADO"
Especialidad Zarzuela de Pescado
Carnes a la Plancha
SALONES INDEPENDIENTES
Fco. Quevedo s/n - Teléf.: 21 83 24 - GUADALAJARA

MIÉRCOLES 26

TV1 09.05 LA MUCHACHA QUE LLEGO DE LA LLUVIA (GB 92 min 1971) Dir: Alastair Reid. Int: Peter Finch, Shelley Winters.

T5 11.02 CANCIÓN DE CUNA (España 89 min 1961) Dir: José M^o Elorrieta. Int: Lina Rosales, Soledad Miranda.

A3 15.30 EL BOTONES (USA 72 min 1960) Dir: Jerry Lewis. Int: Jerry Lewis, Alex Gerry. Jerry Lewis interpreta aquí al botones de un lujoso hotel en Miami Beach, el famoso Fontanbleu Hilton, donde debido a su absoluta ineficacia, provoca continuos despropósitos y malentendidos.

TM3 16.20 EL GAFFE (España 81 min 1958) Dir: Pedro L. Ramírez. Int: José Luis Ozores, Antonio Garisa.

TV2 16.25 COMO COMETER EL DELITO DEL MATRIMONIO (USA 96 min 1969) Dir: Norman Panama. Int: Bob Hope, Jackie Gleason.

T5 22.00 GREASE (USA 105 min 1978) Dir: Randal Kleiser. Int: John Travolta, Olivia Newton John. La historia de amor entre dos jóvenes que estudian en un colegio americano a finales de los años 50, y que pertenecen a dos pandillas juveniles irreconciliables.

A3 22.01 LA SEPTIMA CRUZ (USA 110 min 1944) Dir: Fred Zinnemann. Int: Spencer Tracy, Signe Hasso.

TV2 00.30 EL FRORILEGIO DEL MATRIMONIO (Italia 95 min 1964) Dir: Valentino Orsini. Int: Ugo Tognazzi, Annie Girardot.

TM3 00.30 LA NOTTE BRAVA (Italia 93 min 1959) Dir: Mauro Bolognini. Int: Rosana Schifano, Elsa Martinelli.

T5 00.35 LA ISLA (USA 110 min 1980) Dir: Michael Ritchie. Int: Michael Caine, David Warner.

JUEVES 27

TV1 09.05 SALTO A LA GLORIA (España 103 min 1959) Dir: León Klimovsky. Int: Adolfo Marsillach, Asunción Sancho.

T5 11.02 PUNTO DE MIRA (Italia 89 min 1967) Dir: Sergio Corbucci. Int: Ty Hardin, Michael Rennie.

A3 15.30 AMERICANA (USA 91 min 1981) Dir: David Carradine. Int: David Carradine, Barbara Hershey.

TM3 16.20 CLUB PARAISO (USA 92 min 1986) Dir: Harold Ramis. Int: Peter O'Toole, Robin Williams.

TV2 16.30 LAS AEROGUAPAS (España-Italia 78 min 1957) Dir: Eduardo Manzano. Int: Giovanna Ralli, José Suárez.

A3 22.01 DRAGONES DE PAPEL (USA 89 min 1989) Dir: Leo Fong. Int: George Chung, Cynthia Rothrock.

TV2 22.05 BIRDY (USA 116 min 1984) Dir: Alan Parker. Int: Mathew Modine, Nicolas Cage.

TV1 23.00 ERROL FLYNN (USA 55 min) Dir: Michael Carson. Int: Christopher Stollery, Neil Schofield.

TM3 00.35 LA NOCHE AMERICANA (Italia-Francia 115 min 1973) Dir: François Truffaut. Int: François Truffaut, Jacqueline Bisset.

PELICULAS DE LA SEMANA

By Nacho

TV2 00.40 CONTROL EN LOS CAMINOS (URSS 92 min 1972) Dir: Alexei Guerman. Int: Rolan Bykov, Anatoli Solintzin.

VIERNES 28

TV1 09.05 VUELO 971 (España 90 min 1953) Dir: Rafael Salvia. Int: José Nieto, Germán Cobos.

T5 11.02 DELITO EN FORMULA UNO (Italia 97 min 1984) Dir: Bruno Corbucci. Int: Tomás Milian, Dagmar Lassander.

A3 15.30 RUFIANES Y TRAMPÓSOS (Francia 106 min 1988) Dir: Pierre Granier Deferre. Int: Elizabeth Bourguine, Philippe Leotard.

TM3 16.20 EL ABUELO CONGELADO (Francia 81 min 1969) Dir: Eduard Molinaro. Int: Louis de Funès, Martine Kelly.

TV2 16.30 SECUESTRO A LA ESPAÑOLA (España 90 min 1973) Dir: Mateo Cano. Int: Esperanza Roy, Quique Camoiras.

TV2 22.20 TODO LO QUE SIEMPRE QUISO SABER SOBRE EL SEXO... (USA 87 min 1972) Dir: Woody Allen. Int: Woody Allen, John Carradine. Una sátira sobre las costumbres sexuales que recoge en tono desenfadado siete episodios en cuatro de los cuales interviene el propio Woody Allen como actor.

TV1 00.15 LOS CHICOS DEL MAIZ (USA 92 min 1984) Dir: Fritz Kiersch. Int: Peter Horton, Linda Hamilton. En Iowa, una ciudad agrícola de Estados Unidos, el aburrimiento y la desidia ha provocado en un grupo de jóvenes una brutal manera de divertirse.

T5 01.15 TERROR EN EL CONVENTO (Italia 95 min 1980) Dir: Stefano Obrowsky. Int: Franca Stoppi, Carlo de Mejo.

TM3 01.25 MOZART: THE TRIP TO PRAGUE (Alemania 104 min) Dir: Peter Wigel. Int: T. CH. Schanner, J. Tjernell.

TV2 02.00 EL COLOR DEL VIEN TO (Francia 79 min 1988) Dir: Pierre Granier Deferre. Int: Elizabeth Bourguine, Philippe Leotard.

A3 02.30 ¿Y AHORA QUE SEÑOR FISCAL? (España 83 min 1977) Dir: León Klimovsky. Int: Valentín Trujillo, Silvia Solar.

SABADO 29

TV2 09.35 SOS EQUIPO AZUL (USA 103 min 1986) Dir: Harry Winer. Int: Kate Capshaw, Lea Thompson.

TM3 12.45 UN PEZ CON GAFAS (USA 58 min 1964) Dir: Arthur Lubin. Int: Don Knotts, Jack Weston.

T5 15.30 MAXIMA ANSIEDAD (USA 90 min 1977) Dir: Mel Brooks. Int:

Mel Brooks, Madeline Kahn.

A3 15.45 RAQUEL Y SUS BRIBONES (USA 110 min 1967) Dir: Ken Annakin. Int: Robert Wagner, Raquel Welch.

TV1 16.00 EL VALLE DE LA FURIA (USA 96 min 1980) Dir: Richard Lang. Int: Charlont Heston, Brian Keith. Dos viejos tramperos, que llevan años y años comercializando pieles de castores, vuelven a encontrarse.

A3 17.30 LOS ULTIMOS CAZADORES (USA 108 min 1956) Dir: Richard Brooks. Int: Robert Taylor, Stewart Granger.

TM3 18.00 LA COSTA DE LOS MOSQUITOS (USA 115 min 1986) Dir: Peter Weir. Int: Harrison Ford, Helen Mirren. Allie Fox y su familia abandonan el mundo civilizado para instalarse cual Robinsones en "la Costa de los Mosquitos". Instalados en un poblado indígena, el genio inventivo de Allie convierte el lugar en habitable cómodo.

T5 20.00 EL JINETE ELECTRICO (USA 115 min 1979) Dir: Sidney Pollack. Int: Robert Redford, Jane Fonda. un joven, cinco veces campeón del mundo de rodeo, se ve relegado a promocionar un producto alimenticio en un casino de Las Vegas. Con ocasión de un "show" debe montar un caballo.

TM3 20.15 MAS ALLA DEL POSEIDON (USA 91 min 1979) Dir: Irwing Allen. Int: Michael Caine, Telly Savallas. Durante la travesía oceánica, el trasatlántico S.S. Poseidón se hunde. Algunos de sus pasajeros lograrán sobrevivir.

A3 22.00 EDITH Y MARCEL (Francia 104 min 1983) Dir: Claude Lelouch. Int: Evelyne Bouix, Marcel Candan.

TV1 22.05 LOBOS MARINOS (GB-USA-Suiza 115 min 1980) Dir: Andrew McLaglen. Int: Gregory Peck, Roger Moore.

TV1 00.20 A CARA O CRUZ (USA 89 min 1974) Dir: Robert Hartford-Davis. Int: Billy Dee Williams, Eddie Albert.

A3 01.00 ORQUIDEA NEGRA (GB 96 min 1959) Dir: Martin Ritt. Int: Sophia Loren, Anthony Quinn. Una viuda de origen italiano, residente en Nueva York, vive atribulada por el recuerdo de su marido, recientemente fallecido, que era un gánster.

A3 02.30 DANNY JONES (GB 88 min 1971) Dir: Jules Bricken. Int: Frank Finlay, Jane Carr.

DOMINGO 30

TV2 10.30 ESTE ES EL LUGAR (USA 87 min 1987) Dir: Mark Rosman. Int: Barret Oliver, Natalie Gregory.

T5 12.00 DOS CARADURAS EN ELEJERCITO (USA 96 min 1952) Dir: Norman Taurog. Int: Jerry Lewis, Dean Martin. Un "showman" de cabaret va a

visitar a un antiguo compañero que trabaja en un cuartel de instrucción de paracaidismo. Por una confusión sobre su identidad se verá obligado a hacer el curso de adiestramiento.

A3 13.15 SABU (GB 80 min 1937) Dir: Zoltan Korda. Int: W.E. Holloway, Walter Hudd.

TM3 15.30 POR MIS PISTOLAS (México 118 min 1968) Dir: Miguel Delgado. Int: Cantinflas, Isela Vega.

TV1 16.00 VACACIONES EN MALLORCA (España-Italia 84 min 1960) Dir: Giorgio Bianchi. Int: Vicente Parra, Alberto Sordi.

A3 18.00 DIME DONDE TE DUELE (USA 84 min 1974) Dir: Paul Bogart. Int: Maureen Stapleton, Paul Sorvino.

TM3 18.10 PERRY MASON, EL CASO DEL AS VENGADOR (USA 97 min 1985) Dir: Christian I. Nyby. Int: Raymond Burr, Barbara Hale.

TV1 21.40 MUERTES DE INVIERNO (USA 93 min 1979) Dir: William Richert. Int: Anthony Perkins, Jeff Bridges.

A3 23.05 DRACULA Y LAS MELLIZAS (GB 84 min 1971) Dir: John Hough. Int: Peter Cushing, Madeleine y Mary Collinson.

TM3 00.20 LA DECIMA VICTIMA (Italia-Francia 89 min 1965) Dir: Elio Petri. Int: Marcello Mastroianni, Ursula Andrews. La humanidad ha abolido la guerra. Sin embargo, para dar salida a la agresividad, se ha creado un deporte muy especial: la caza "amorosa" del hombre.

LUNES 1

T5 11.02 BRIGADA 21 (USA 103 min 1951) Dir: William Wyler. Int: Kirk Douglas, Eleanor Parker.

T5 15.30 MAXIMO RIESGO (USA 94 min 1985) Dir: Michael Parks. Int: Keenan Wynn, Tony Hudson.

TM3 16.20 EL ESCANDALO CARTIER (USA 96 min 1980) Dir: Rod Holcomb. Int: Joan Collins, Telly Savallas.

TV2 16.30 EL NOVIO DE MAMA (USA 91 min 1968) Dir: Howard Morris. Int: Doris Day, Brian Keith.

A3 16.30 DUELO EN UNA CIUDAD DE PERROS (USA 74 min 1974) Dir: Burt Kennedy. Int: Richard Crenna, Stephanie P. Wors.

T5 22.00 HUNTER (USA 96 min 1984) Dir: Ron Staloff. Int: Fred Dyer, Stephanie Kramer.

A3 22.30 LAS NOCHES ROJAS DE HARLEM (USA 86 min 1971) Dir: Gordon Parks. Int: Richard Roundtree, Meses Gum.

TM3 22.30 DORMIR Y LIGAR TODO ES EMPEZAR (España 89 min

1974) Dir: Mariano Ozores. Int: Alfredo Landa, Esperanza Roy.

TM3 00.35 LOS SIETE MAGNIFICOS PECADOS CAPITALES (GB 105 min 1971) Dir: Graham Stark. Int: Bruce Forsyth, Joan Sims.

A3 00.45 SABOTAJE (GB 77 min) Dir: Alfred Hitchcock. Int: Silvia Sifney, Oscar Homolka.

MARTES 2

TV2 09.25 EL LIMITE DE LA LEY (USA 90 min 1987) Dir: Christina Nyby II. Int: Charles C. Hill, Justin Deas.

T5 11.02 EL CHICO DE LA BAHIA (Canadá 98 min 1984) Dir: Daniel Petric. Int: Liv Ullman, Kiefer Sutherland. La acción tiene lugar en un pueblo de Canadá durante los años treinta. Allí un joven adolescente se enfrenta con su madre y sus dudas de conciencia: por un lado quiere ser cura, pero también conoce a una chica de la que se enamora.

T5 15.30 EL OESTE LOCO (USA 95 min 1967) Dir: William Graham. Int: James Coburn, Carroll O'Connor.

TM3 16.20 BRANDY (España-Italia 81 min 1964) Dir: José Luis Borau. Int: Alex Nicol, Maite Blasco.

TV2 16.30 RETORNO A MIPASADO (GB 88 min 1965) Dir: Desmond Davis. Int: Sarah Miles, Cyril Cusak. Cass, Chica joven y con ganas de vivir, abandona el pueblo de pescadores en Irlanda y va a Londres, donde trabaja en una gasolinera. Conoce a un médico, Matthew, de notable familia inglesa, con quien se casa.

T5 22.00 LA PROFESORA Y EL ULTIMO DE LA CLASE (Italia 90 min 1978) Dir: Mariano Laurenti. Int: Lidwige Fenech, Renzo Montagnani.

TV1 22.30 CARCEL DE MUJERES (México 86 min 1951) Dir: Miguel Delgado. Int: Sara Montiel, Katy Jurado.

TM3 00.30 LOS AMOS DE LA NOCHE (USA 90 min 1979) Dir: Walter Hill. Int: Michael Beck, James Remar. Los Warriors son una banda juvenil Neoyorkina. Un día deciden hacer algo más: una carrera cuyo itinerario es la propia ciudad.

TV2 00.45 LAS NOCHES DE MONSIEUR MAX (España-Francia 80 min 1965) Dir: Jacques Poitrenaud. Int: Jean Poiret, Michael Serrault.

LA PELICULA de la semana

AMADEUS



(USA 159 min 1984) Dir: Milos Forman. Int: F. Murray Abraham, Tom Hulce. En 1823, en su lecho de muerte, el compositor Salleri, dice ser el asesino de su gran rival musical, Mozart. A partir de ahí, asistimos a los momentos estelares del legendario Amadeus y su relación con su envidioso colega: Salleri.

VIERNES-TM3 21.30



Solo queda por inaugurar la variante de Torremocha, en la provincia de Guadalajara

(Viene de la página primera) de año. Las obras de este tramo, que comenzaron en Octubre de 1.988 han tenido un presupuesto de 4.473 millones de pesetas, lo que supone un gasto de 218 millones por cada uno de los nuevos 20 kms. de calzada.

Las obras se han concretado en la duplicación de 15'9 kms. de calzada y en dos variantes de 2 y 2'5 kilómetros en Valdeno-

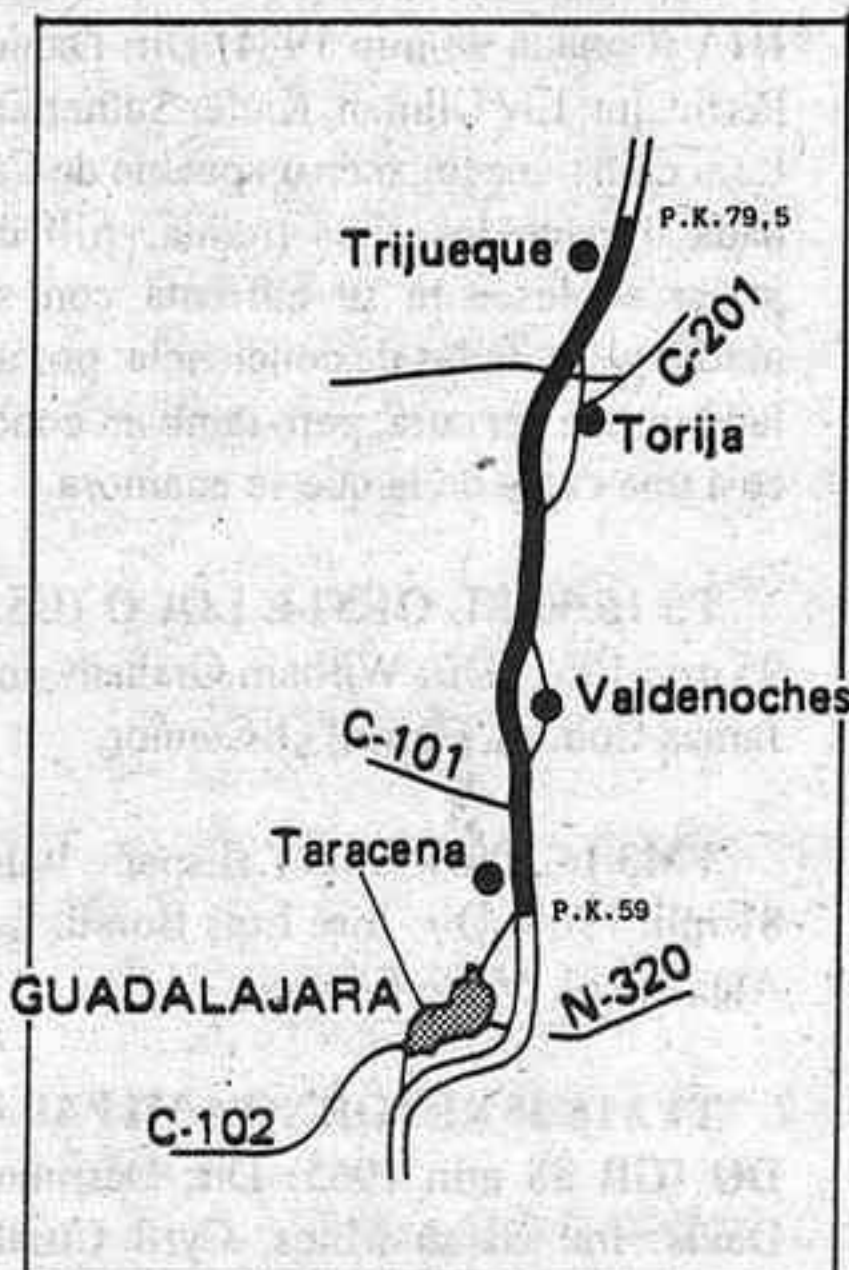

Croquis del tramo inaugurado

ches y Torija, respectivamente. Como obras de fábrica se han construido seis enlaces en varios puntos del recorrido además de tres pasos agrícolas, dos pasos de ganado, 7.000 metros de vías de servicio y 39.000 ms. de caminos agrícolas.

Según José Luis Martínez

Pombo, jefe de obra, una de las incidencias más reseñables en la construcción fue el evitar trabajar en la ladera de arcillas y rocas calizas, que queda a la izquierda de Torija, -en dirección Zaragoza-, que se mantiene en equilibrio inestable, lo que provocó un desprendimiento en tiempo de obras que ha sido subsanado con un muro de contención; si un desprendimiento de este tipo se produjese invadiendo un carril se utilizará como vía sustitutoria el antiguo trazado. Otras obras han consistido en la plantación de vegetación autóctona para integrar el trazado en su medio ambiente, las conducciones de agua del arroyo de Torija por un canal y los drenajes de agua bajo el firme, se ha hecho una explanada alrededor de la ermita de Trijueque y un mirador de la Alcarria en la misma localidad. Se está pensando en instalar pantallas antiruidos en la variante de Valdenoches ante la cercanía de la población a la carretera.

La inauguración oficial del tramo consistió en el descubrimiento de un mojón por parte de don Emilio Pérez Touriño, Secretario General para las Infraestructuras del Transporte Terrestre, don José Javier Dombriz Lozano, Director General de Carreteras y don José Herrero, Gobernador Civil de la provincia.

ALVARO NUÑO

El nuevo equipo de gobierno anuncia que han iniciado las operaciones para realizar una auditoría

(Viene de la página primera) continúa con un apretado programa de trabajo desde que accediera a la alcaldía de Guadalajara, y ya ha planificado su actividad para los próximos días, que incluyen contactos directos con los vecinos en visitas que realizará a los distintos barrios de la Ciudad. Blanca Calvo no se plantea el cargo como si fuera algo provisional, y así quedó de manifiesto durante la Asamblea de Izquierda Unida celebrada el pasado fin de semana, donde los militantes valoraron muy positivamente lo ocurrido, y manifestaron su apoyo al grupo municipal para que siguiera detentando el gobierno del Ayuntamiento. En ese sentido, la alcaldía ha ofertado oficialmente que la Comisión de Gobierno esté integrada por los tres grupos políticos que integran el Ayuntamiento (PP, PSOE e IU), a razón de tres miembros por grupo. Si socialistas y populares aceptaran, IU no tendría la mayoría en la citada Comisión de Gobierno. Según ha podido saber EL DECANO, es propósito de IU que sus dos concejales y la alcaldesa empiecen a repartirse, esta misma semana, las responsabilidades del equipo de Gobierno.

LA AUDITORIA, YA

La decisión de continuar en el cargo, por parte de Blanca Calvo queda clara en las distintas decisiones que ha empezado a tomar. Así, según informó el lunes el Gabinete de Prensa del Ayuntamiento, han comenzado las operaciones para la realización de una auditoría en el Ayuntamiento, compromiso que adquirió la alcaldesa en su discurso de investidura. Igualmente ha dado instrucciones para la apertura al público de los parques del Infanzado y la Rosaleda (éste último en el Polígono del Balconcillo), y ha fijado la tarde del martes para recibir a los vecinos que lo deseen, previa petición de hora. También ha propuesto que los alcaldes pedáneos de los barrios sean sustituidos por un consejo formado por un representante de cada uno de los partidos. Si en Guadalajara IU ha asumido la alcaldía con todas sus consecuencias, dirigentes de la Coalición, a nivel nacional, siguen insistiendo en llegar a acuerdos con el PSOE para que se cumplan los pactos. Así, Alonso Puerta -líder del PASOC- manifestaba a Europa Press que se estaba trabajando sobre la posibilidad de llegar a un acuerdo sobre la base de que el alcalde no fuera, Javier de Irizar, pero sí otro miembro del grupo socialista. En este sentido, los socialistas centran sus esperanzas en una reunión que IU tendrá el miércoles a nivel regional, y a la que se espera que también asistan miembros de la dirección nacional.

IRIZAR HABLO

Javier de Irizar no hacía declara-

ciones a los medios de comunicación desde el pleno de elección de alcalde. En la tarde del lunes, ya accedía a responder a algunas preguntas de EL DECANO. El ex-alcalde de Guadalajara confirmó que el PSOE seguiría exigiendo el cumplimiento de los acuerdos, y por lo tanto el retorno de la alcaldía, aunque con una importante matización: "Yo no voy a ser un obstáculo para un acuerdo entre IU y el PSOE", añadiendo que "si del resultado de la negociación, dependiera que yo no fuera el candidato, sino otro compañero socialista, estaría dispuesto a dimitir o a quedarme como un simple concejal". Irizar hizo hincapié en que una posible negociación con IU, se haría desde "las instancias del partido" y que él no entraría en valoraciones sobre cómo llevarla a cabo.

Preguntado por la autoría de la decisión de votar para alcaldesa a la candidata de IU, Irizar la atribuyó al "grupo socialista", aunque no quiso entrar en más detalles sobre si lo conocían o no la dirección provincial y regional del partido. La explicación que nos dio fue la siguiente: "Nosotros analizamos el resultado de las últimas elecciones y vimos que habíamos avanzado mucho en la provincia, alcanzando alcaldías en pueblos antes insospechados. Pensamos que si el PP, que ha conservado la Diputación, se le entregaba además la alcaldía de Guadalajara, pondría en peligro el crecimiento del Partido y su objetivo de ganar las próximas elecciones generales en Guadalajara".

Respecto a la oferta de IU de entrar a formar parte de la Comisión de Gobierno, Irizar dijo que la decisión pertenecía al partido. "personalmente, me temo que no entraremos". Sin embargo, el ex-alcalde de Guadalajara, apostilló: "Eso no significa que queramos entrar en una batalla con IU".

El PP no va a promover ninguna acción para remover a Blanca Calvo de la alcaldía

El pasado viernes, en el curso de una rueda de prensa convocada por el Partido Popular, con ocasión de celebrarse en Guadalajara una reunión de la Ejecutiva Regional, Francisco Tomey, teniendo al lado a José Manuel Molina, presidente del par-

tido en Castilla-La Mancha, abordaba, a preguntas de los informadores, el tema del ayuntamiento de Guadalajara, en el que un partido con solo tres escaños ocupa la alcaldía. José Manuel hizo una "elegante entrega de trastos a Tomey", para hilvanar la respuesta, y éste fue muy claro:

- Debemos saber, antes de nada, si es Alcaldesa de paso o estable, ya que, desde el momento mismo de su toma de posesión, quienes le cedieron sus votos la están pidiendo que dimita. Es, por supuesto, una decisión que tiene que nacer de ella misma.

Francisco Tomey, después de aclarar que es un tema que no corresponde resolver al PP, sino a otros, sí dejó sentado que su partido "no va a promover ninguna acción destinada a derrocarla. Blanca puede estar tranquila".

El PP, consciente de su responsabilidad de partido más votado, que fue consecuente y elegante en la sesión de elección de alcalde -no como otros- está dispuesto a asegurar la gobernabilidad de la ciudad, por el bien de los mismos ciudadanos, pero no piensa entrar en gobiernos tripartitos, para resolver problemas que otros crearon. "El PP entiende que es totalmente impensable que puedan integrarse en un pacto tripartito quienes tratan de apearla del sillón de la alcaldía", aunque no rehuya de cualquier tipo de colaboración que pueda solicitar IU, siempre que coincida con el programa que el partido llevaba en las elecciones. "No podemos consentir -añadió- que la ciudad se pare, que no funcionen los servicios o que retrocedamos en nuestra calidad de vida".

Reconoció que coinciden con IU, y estarán a su lado, en cuanto se refiere a evitar la actuación de promotores privados de viviendas en el Polígono "Aguas Vivas", así como en la defensa a ultranza del agua de Guadalajara en la Mancomunidad del Sorbe. Fuera de ahí, y de cuantos problemas puntuales puedan surgir, el PP piensa ejercer una oposición seria, razonable y constructiva, consciente de que nunca podrían, por sí solos, plantear una moción de censura, ya que "en la propuesta del alcalde solo contamos con 12 votos y hacen falta 13, que son los que suma la izquierda".

VER MEJOR
CENTRAL OPTICA DE
GUADALAJARA
C./ Vgen. Soledad, 16 Tfno. 23 11 72

HOTEL RESTAURANTE INFANTE
CENTRO CIUDAD
Con terraza interior de verano
C/ San Juan de Dios, 14 (tras el Palacio del Infantado)
Teléfono 22 35 55