El franquismo asesina a los patriotas españoles

¡ABAJO LAS HORCAS FALANGISTAS!

¡Ayuda a nuestro pueblo; todos contra la Falange carnicera!

España Popular

Redactor Jefe: J. IZCARAY.
Gerente: JOSE ARMISEN.
Año VI. Núm. 232.

México, D. F. Viernes 9 de Marzo de 1945

Redacción y Administración: Avenida Morelos, 77. Dep. 3. Tel. Eric. 12-52-93.

El vandálico franquismo no descansa un minuto en su tarea de exterminio. Las horcas falangistas trabajan a pleno rendimiento en toda España. No es posible calcular cuantos valerosos hijos de España son asesinados cada día, víctimas de la acción homicida de los verdugos de Falange, bajo el plomo de los piquetes o en las tablas de los patíbulos. Con mayor ferocidad que nunca, Falange ha instituído en este período, como estricta base de existencia, el imperio del más vesánico terror. Nada les detiene en sus instintos salvajes. No queda forma monstruosa de ejecución o de tormento que no figure en la técnica de los verdugos. Ni edades ni sexos son respetados en lo mas mínimo. Las jaurías franquistas andan sueltas por nuestra Patria.

El siniestro cinismo de los verdugos llega al extremo de dar publicidad universal a sus crímenes. Retan a la conciencia democrática y humana de todos los pueblos de la tierra. Hacen suyos, y hasta perfeccionan, los métodos y directivas de terrorismo final aplicados por la cuadrilla hitleriana en sus últimos reductos. Antes asesinaban con todo el silencio que podían. Ahora se jactan de sus atrocidades y las hacen públicas al estilo de los peores gansgsters.

El terror ha sido siempre su aire vital, su base de sustentación. Llegaron y vivieron produciendo charcos de sangre. Y quieren impedir su desaparición desangrando a la Nación, acuchillando y ahorcando a los mejores seres de España. Franco y Falange, azotados irremisiblemente por el vendaval liberador del exterior y del interior, quieren sostenerse a pistoletazos. quieren detener la gallarda lucha de nuestro pueblo por medio de la aplicación generalizada del "garrote vil". Este es el quid del espantoso terror franquista actual. Nuestro pueblo ataca en oleadas crecientes; la inmensa mayoría de la Nación pelea por salvarse y por acabar con la plaga hitleriana que padece: quiere terminar con el estigma fascista que significa para nuestro honor y nuestro futuro español, la existencia del falangismo. Por eso las pistolas de Franco y Falange disparan y disparan sin cesar: PARA PARALIZAR LA LUCHA LIBERADORA NACIONAL. Este terror feroz es su última trinchera. Recurren a él como dique de contención final. Han visto que todas sus hipocresías, sus maniobras, su demagogia, sus disfraces, no les valen ni fuera ni dentro de España. El mundo y nuestro pueblo los desenmascara irremediablemente. Por eso acuden a la pistola y al patíbulo. Vuelven por sus laureles de divisionarios hitlerianos. El Estado franquista muestra su faz de División Azul, su estructura de hampa y crimen fascistas. Nuñoz Grande, el canalla criminal de guerra, inyectado de sangre hitleriana, se enfrenta, en la Capitanía general de Madrid, a la heroica población combatiente de nuestra capital. Ese capitán de asesinos y bandoleros azules, batido y puesto en fuga por el Ejército Rojo, pretende con el alma corroída de odio y sed de sangre, repetir sus miserables hazañas en nuestro Madrid. Nada representa más claramente los propósitos y política de Franco y Falange para tratar de subsistir que este retador nombramiento. Pero, el desenlace en Madrid y en toda España será para Muñoz Grande, sus nombradores y sus incondicionales aún peor que el que tuvieron en los campos del frente oriental. En España los capturaremos y los ajusticiaremos.

¡ADELANTE EL COMBATE NACIONAL!

Frente al terror, lucha y más lucha. El combate de nuestra Patria no debe detenerse jamás. El agudizado terror no es otra cosa que una muestra ostensible de la creciente debilitación de toda la posición franquista. En forma alguna debe ser considerado como signo demostrativo de fuerza de la pandilla enemiga. La historia revela que todo régimen opresor acude en su crisis final al arma del terrorismo multiplicado. Y en el caso del fascismo, esta verdad adquiere caracteres sin precedentes. Por eso esta sangrienta marejada franquista implica la proximidad del derrumbe.

Tenemos, pues, que forzar la intensidad y el volumen de la batalla. Contra la minoría de asesi-

(Pasa a la Pág. 2)

No puede haber coexistencia entre falangismo y democracia en América

por AÑTONIO MIJE

Fuerzas no por ocultas menos dignas de tenerse en cuenta, han constituído un freno en el examen y discusión de la petición de ruptura de relaciones con el régimen de Franco, hecha por los pueblos de este Continente, en la Conferencia Interamericana sobre problemas de la guerra y de la paz. Se ha dicho, sin fundamento ,que es un problema no americano. También se ha argumentado, más débilmente, que es un asunto que no constaba en el orden del día. Los esfuerzos realizados por algunas Delegaciones y Delegados para que fuese discutido, no cruzaron la raya del éxito apetecido.

Ciertas esperanzas despertó, en un principio, el discurso pronunciado por Mr. Stetinius, el 22 de Febrero, cuando en él expuso:

"..Mientras exista el nazifascismo en algún lugar de la tierra, o si alguna vez se permite su desarrollo como consecuencia de la indiferencia o falta de unidad de nuestra parte, estarán en peligro la paz y la libertad del Mundo".

Esta justa apreciación del jefe del Departamento de Esptado de Wáshington, parecía indicar el firme propósito de salir al paso del fascismo, en cualquiera de sus manifestaciones, en el Continente Americano. Tanto del fascismo criollo, como del fascismo importado que no es menos peligroso. El fascismo importado, que en mayor cantidad llega a territorios de América, es Falange, que actúa bajo la dirección y al servicio de los planes nazis. Por desgracia, el criterio de Mr. Stetinius no ha plasmado totalmente en realidad. Mr. Stetinius no llevó adelante su pensamiento. ¿Por qué? ¿Hubo dificultades y razones de orden político internacional que le cohibieron en su intento de que se hiciera carne en esta Conferencia, con el peso de su autoridad y de su influencia, una concepción política acertada, como la señalada? Probablemente. Nada ros extraña.

No nos extraña, repetimos, porque hemos podido conocer que Franco sabe utilizar en su provecho ciertas fricciones que se producen en el Continente Americano entre determinados intereses de Inglaterra y de EE. UU. El caso argentino no es más que un botón de muestra. Bien aleccionado por los hitlerianos, Franco cuenta, al montar su política, con las contradiciones que nacen del choque de estos intereses.

La diplomacia, por muy sagaz que sea, no puede ocultar la realidad. Esta, por su potencia, se abre paso, brilla. Por eso en la Conferencia se ha dado el caso paradójico de que, rehusando la discusión de la propuesta de ruptura de relaciones con el régimen de Franco, se ha recomendado, con gran acierto a nuestro juicio:

"...Que las Repúblicas participantes, tanto individual como colectivamente, intensifiquen sus esfuerzos para extirpar los focos restantes de INFLUENCIA SUBVERSIVA del Eje en el Hemisferio, sea que dicha influencia se realice por los estados del Eje o por sus satélites, sea por agentes de ambos...".

¿Puede negar nadie que en esta definición están incluídos los falangistas? ¿Quienes, si no, son los "focos restantes de INFLUENCIA SUBVERSIVA" del Eje?

¿Qué representa este acuerdo en la práctica? Extirpar las actividades falangistas en América equivale, incuestionablemente, a enfrentarse con el régimen de Franco, por dos razones capitales: la primera, porque Falange es la esencia política del régimen franquista y, segunda, porque sus actividades principales son llevadas a cabo, bajo el amparo, a cubierto y con la protección que le brinda la inmunidad diplomática de que gozan las Embajadas y Legaciones de Franco en América.

Esta reflexión, impuesta por una gran verdad que nos sirve de base para encontrar la contradicción manifiesta que se advierte en algunos de los acuerdos de la Conferencia, ha sido uno de los fundamentos para pedir con insisten-

(Pasa a la 2a. plana)

¡ADELANTE EL COMBATE NACIONAL CONTRA FALANGE!

Cobra cada día mayor auge la batalla nacional contra Falange. Odiados y maldecidos por todo el pueblo, por cuantas gentes decentes habitan en España, los falangistas están sufriendo en sus despreciables vidas los efectos de la implacable acción justiciera de quienes han padecido y padecen diariamente sus terribles vejaciones y atropellos.

La lucha contra Falange se halla al rojo vivo. Millares y millares de españoles antifranquistas se dan perfecta cuenta de que aniquilar política y físicamente a esta repugnante banda es un deber sagrado nacional, y su riguroso cumplimiento, un título de legítimo orgullo para cada español patriota. Semejante concepción está calando profundamente en la conciencia nacional española, hasta el extremo de que son muchos los antifascistas que andan constantemente al acecho de los más recalcitrantes criminales de Falange para liquidar con ellos grandes y terribles cuentas pendientes.

El pensamiento de que hay que atacar, ahogar y acabar con Falange, late firmemente en inmenso número de compatriotas, quienes forman en torno de los chacales falangistas un cerco cada vez más sólido e inexorable, no para apoyarles o protegerles, sino para estrangularles. En toda auténtica conciencia española prevalece la idea de que para salvar a España, para devolverla a una vida independiente y republicana, para levantarla de la horrible postración del franquismo, es indispensable poner término a la odiosa y maldita Falange. Falange no es una organización española, no es un Partido político nacional, no es un conjunto de gentes equivocadas. Falange es, por el contrario, una colección de delincuentes de la peor especie, una pandilla de traidores secuaces del hitlerismo, las filas de reunión de todo lo más abyecto ,despreciable de la sociedad española. Por esto, la acción implacable contra Falange representa una obra de profundos perfiles patrióticos, algo que reclama, la salud y los supremos intereses de España.

El camino para liquidar política y físicamente las cuentas con Falange, está siendo seguido con ejemplar firmeza por los bravos combatientes de nuestro pueblo. Los antifranquistas y patriotas se han percatado de que no hay que aguardar a la gran victoria nacional sobre el franquismo, al rescate de la libertad y la República, para hacer pagar a los criminales de

(Pasa a la Pág. 2).

ESPIRITU DE MUNICH

Los que sentimos y vivimos apasionadamente las torturas de nuestro pueblo defendemos enérgicamente la opinión de que para terminar con el franquismo no hay más que un camino: LA LUCHA ABIERTA Y DESPIADADA CONTRA EL, para minar sus cimientos intensificar sus contradicciones, colaborando decididamente con los que en España entregan cada día su esfuerzo, su salud y su vida en la lucha incansable contra los enemigos de la Patria.

Por este motivo, los que en los medios antifranquistas españoles hablan de "transición", de "orden", de "paz", y no hacen otra cosa que manejar el viejo y desacreditado apaciguamiento que la experiencia de nuestra propia lucha y la que actualmente padece el mundo demuestra claramente a donde conduce y a que fines sigue. La crueldad de la lucha en nuestro suelo, las brutales consecuencias del dominio de los traidores y de la política de los apaciguadores, las monstruosidades cometidas en estos negros años de franquismo, nos señalan claramente, con precisión y con urgencia de mandato, cual ha de ser nuestra actitud: NO TOLERAR NINGUN ARREGLO CON NUESTROS ODIADOS ENEMIGOS; no propiciar ningún objetivo de entendimiento con los verdugos de nuestro pueblo; no permitir que entre los españoles antifranquistas cuaje y se desarrolle ninguna maniobra a favor del entendimiento con Franco.

Tolerar eso sería perpetuar el espíritu de Munich y, más aún, justificar el casadismo, tan ruin y miserable como el propio franquismo. No son solamente razones de justicia y dignidad nacionales las que aconsejan una actitud semejante, que estimamos que ya serían bastantes. Pero, aun hay otras en las que deben pensar quienes quisieran que el fascismo se opacara con blandura y compasión por nuestra parte; el franquismo, que arrastra por el mundo y por España la tea del crimen y la destrucción no se somete voluntariamente ni se rendirá jamás ante ninguna clase de lamentos. Al fascismo —y el franquismo es el fascismo español— hay que aniquilarlo, hay que enterrarlo violentamente si se quiere evitar que reviva y resucite como una nueva y más cruel amenaza para los pueblos. El fascismo, que asesina a mujeres y niños, que inventa martirios sádicos, que destruye ciudades y pueblos, exige lucha encarnizada, acción coordinada y eficaz de cuantos le odian.

Pero, además, y por encima de todo cuanto puedan pensar y discurrir los españoles republicanos que han olvidado lo que han sido lo que son para nuestro pueblo las crueldades del franquismo, por encima de todo, repetimos está la voluntad del pueblo español quien a pesar del terror y de los peligros que acechan en la lucha diaria. combate intrépidamente por aniquilar a Franco y lo que él sostiene y representa.

Nuestro pueblo intensifica cada día más sus esfuerzos combatientes contra el régimen, se une férreamente contra el enemigo, pelea para evitar que Franco y sus secuaces se libren de la suerte que les está reservada. Y nuestro pueblo, con esta ejecutoria, exige de nosotros que le secundemos en esa tarea y nosotros debemos sentir esa exigencia como el más apremiante mandato de cuantos luchan en tierra española.

Hay que rechazar con la máxima energía todo popósito de entendimiento con el enemigo, desenmascarando virilmente a quienes levantan esta bandera y denunciando lo que encierran de verdad sus palabras de "cambio pacífico". El franquismo es, por encima de todo, lucha. El apaciguamiento, pacto con el enemigo. Hostilizar la lucha de nuestro pueblo con maniobras apaciguadoras es ser desleal y traicionar al maravilloso pueblo español que lucha sin descanso. Combatir para derribar al régimen falangista, descubrir las maniobras de los apaciguadores en el campo republicano español es servir los intereses de España y de sus aguerridos luchadores.

Va surgiendo de la lucha el Ejército de la Liberación de España

Las noticias que estos días nos llegan de España no constituyen sólo una demostración del impulso y la envergadura que está tomando el movimiento de lucha en el interior del país. Demuestran que estamos asistiendo a la transformación más esencial para asegurar las condiciones de la insurrección nacional victoriosa. Ya no se trata de hechos aislados, de acciones defensivas, de golpes audaces realizados por destacamentos independientes que obedecen a su propio impulso y a su propia trayectoria de conservación. Se trata de acciones ofensivas, cada vez más coordinadas, cada vez realizadas con un más elevado carácter militar, cada día sobre objetivos más esenciales y estratégicos, resultando de un plan de conjunto y de una acción general. Se trata, en una palabra, de la integración de un verdadero Ejército Nacional de Liberación.

Por su volumen, los hechos de lucha se multiplican por toda España. Las agrupaciones de guerrilleros surgen no sólo en los lugares tradicionalmente favorables a su desarrollo, sino en todo el país. No ya sólo en Asturias, León, Galicia, los Pirineos, Extremadura, Sierra Morena o el Mulhacén sino también en Toledo, en Madr,d en Cataluña. En la oración, que hoy podemos calificar de impetuosa, del Ejército Nacional, hemos de apreciar, no ya sólo el cumplimiento de la ley marxista de la transformación de la cantidad en calidad, sino también el futuro de la aplicación de la política justa de Unión Nacional en el país. Los esfuerzos de la Junta Suprema de Unión Nacional, la actuación del Alto Mando de Guerrilleros, el heroísmo y el tesón de los comunistas, se encuentran en la base de los éxitos evidentes en la constitución del Ejército que debe salvar a España.

,En los últimos informes, tanto en la declaración de los vecinos del Valle de Arán como en los discursos del Pleno de jefes y responsables comunistas de las guerrillas de Extremadura, vemos a la política de Unión Nacional, por primera vez desarrollándose y ejecutándose por los destacamentos armados del pueblo, hacerse carne en las masas, convertirse en el vehículo de expresión de los sentimientos de lucha alimentados durante todos estos años, presentarse a los ojos de todos como el camino que directamente conduce a la victoria. La adhesión ferviente de los campesinos, de las mujeres, de la juventud, de los elementos patriotas católicos, incluso de curas de aldea y oficiales del ejército franquista, a la política de unidad nacional que los destacamentos guerrilleros llevan a los pueblos que transitoriamente liberan de las fuerzas del régimen, constituyen la mejor garantía de que el camino de la insurrección nacional es el camino justo y la mejor esperanza para la liberación inmediata de España.

El pueblo español, cuya conciencia política preñada de experiencias le hace confiar, ante todo y por encima de todo, en sus propias fuerzas, comprende que ha llegado el momento, tal como lo ha planteado la Junta Suprema de Unión Nacional de pasar a la ofensiva general en todo el país contra el régimen tambaleante de Franco. Encontrándose el hitlerismo a las puertas de su completa derrota, el pueblo español ha comprendido que ha llegado su hora. La hora del levantamiento progresivo y coordinado; la hora de la ampliación y la profundización de las luchas parciales; la hora de las grandes acciones de masas en las ciudades; del sabotaje a las comunicaciones y al aparato del régimen; la hora de la resistencia pasiva y del ataque ofensivo, todo ello coordinado con el fin de no permitir que el enemigo rehaga y concentre sus fuerzas; de crearle condiciones absolutamente insostenibles que faciliten el golpe final.

Y en este esfuerzo ,lo mejor de todos los sacrificios ha de estar encaminado a crear y a fortalecer el Ejército de Liberación, núcleo central de las fuerzas del pueblo, vanguardia armada del movimiento, brazo ejecutor de la dirección nacional del movimiento.

Por eso los hombres más valientes, más audaces, más fieles al pueblo, toman el camino del monte y se incorporan a los destacamentos armados. Por eso se multiplican las deserciones en las filas del ejército franquista; por eso el pueblo dá su apoyo ilimitado a los destacamentos armados del Ejército Nacional de Liberación; por eso se coordinan las acciones guerrilleras y los actos de lucha en las ciudades.

El convencimiento de que el pueblo español está marchando sobre el camino justo, viene a acrecentar la responsabilidad de todos en estos momentos. La lucha en España no puede desarrollarse sino sobre la base de la unidad nacional. A todos nos toca, por tanto, realizar los mayores esfuerzos para que esta política sea comprendida y seguida por todos los españoles. La dirección de la lucha en el interior del país, fuertemente en las manos de la Junta Suprema de Unión Nacional, necesita el respaldo de todos los republicanos y de la opinión internacional. A nosotros nos toca trabajar sin descanso para que este apoyo y este respaldo les sean dados sin demora alguna. De ahí la urgencia de estructurar el gobierno nacional que ponga todas las fuerzas de la resistencia de España, todo cuanto nuestra causa representa, al servicio de la lucha en España. De ahí la urgencia de que este gobierno movilice y ponga en tensión la inmensa cantera de simpatía y solidaridad que nuestra causa despierta en el mundo entero. La lucha en España necesita muchos medios, armas, abastecimientos, cantidades muy conside-

(Pasa a la 2a. pág.)

LA ALCANCIA FRANQUISTA

Según la prensa, elementos imperialistas nazis llegan a España en busca de un lugar seguro para salvar sus capitales.

(c) Ministerio de Cultura 2005

¡Adelante el combate . . .

Viene de la 1a. Pág.

Falange sus horribles delitos. Por el contrario, el ajuste de cuentas está a la orden del día, hay que hacerlo a todas horas, pues cuanto más aislada y abandonada se halle políticamente Falange, cuantos menos de sus sabuesos tengan vida, primero podremos despedazar toda la inicua estructura que ha levantado para martirizar y asesinar a nuestro pueblo.

Una demostracción tangible del clamor y el odio que por toda España se respira contra Falange, son los actos justicieros realizados contra destacados jerifaltes de la misma en el plazo escaso de tres meses. Desde diciembre de 1944 a últimos de febrero de 1945, los patriotas españoles han realizado hechos antifalangistas como los siguientes: En Ponferrada, en las cercanías del Puente de Villaliz, fué liquidado el 29 de diciembre un destacado dirigente de Falange a quien se le arrebataron las armas que portaba; en el pueblo de Lumeras (León) un asesino falangistas recibió su merecido a manos de los valientes guerrilleros; en La Vid (Pola de Gordon) otro jefecillo de Falange fué despachado al otro mundo por los patriotas del monte; en Puentedeume (Galicia) el jerifalte de Falange José Rodríguez Rivera, fué herido de un tiro por un patriota; en Vega (Orense) los falangistas Ramiro y Lorto Puente cayeron en una celada que le tendieron los antifranquistas; otro asesino de Falange fué eliminado por los guerrilleros en Betanzos, y en un pueblo de la Provincia de Pontevedra, el alcalde falangista pasó a mejor vida; en el Barco de Valdeorras, el falangista Ramiro Barjacoba fué molido a golpes por un grupo de héroes del monte que le quitaron cuanto llevaba encima. También en Andalucía los criminales de Falange pagan constantemente muchas de sus fechorías contra el pueblo. En Granada, el jefe de los Sindicatos falangistas fué liquidado por un grupo de antifranquistas. La misma suerte han corrido en Casilla y Chorro Arroyo (Sevilla) varios jerifaltes de la organización falangista. En la provincia de Santander el grupo guerrillero "Aguilas de las Montañas" capturó a un grupo de forajidos de Falange y a varios alcaldes, llevándoselos a las sierras y dándoles su merecido. Finalmente, el 27 de febrero, dos de los más destacados elementos de la Falange de Cuatro Caminos fueron muertos por los luchadores madrileños en el mismo edificio de la organización gangsteriana.

Los hechos citados junto a infinidad de otros más de diversa índole todos ellos dirigidos contra Falange demuestran la amplitud que está tomando la lucha despiadado del pueblo y los patriotas contra los más terribles traidores y asesinos de España.

Las proporciones de esta guerra sagrada contra Falange y el régimen franquista, las ponen bien de relieve sus mismos dirigentes. José Luis Arrese, en el responso que echó a los dos líderes falangistas muertos en Madrid, dijo justamente que no "eran los primeros" ni "serían los últimos" en caer bajo el peso implacable de la acción popular. Efectivamente. Ni los primeros ni los últimos. Muchos han pagado ya con sus vidas sus crímenes infrahumanos contra España; pero otros muchos más, a miles y miles de foragidos de Falange, también les sonará oportunamente su hora.

La acción justiciera contra la hez falangista, llena de pavor a éstos criminales, quienes pretenden paralizarla mediante el ejercicio del más sádico terror. Tal es el propósito que Franco y Falange persiguen, al sacrificar las vidas de muchos compatriotas encarcelados, que ejecuan como rehenes, en respuesta a la lucha heroica del pueblo contra los hordas de Falange. Pero los nuevos asesinatos falangistas, que sirven para demostrar el pánio que les rodea, no lograrán detener el brazo vengador de nuestro pueblo. Cada nuevo crimen de Falange no servirá más que para arreciar con mayor furia la guerra antifalangista, más que para impeler a la acción contra ella a mayores contingentes de la nación española. Falange pretende salvarse recurriendo al más bestial e inconcebible terror; pero la represión falangista no conseguirá otra cosa que empujar con mayor vigor el combate y acercar el supremo instante de su completa derrota.

Como bestia mortalmente herida, Falange se revuelve desesperada para tratar de alargar su existencia. Pero la vida de Falange hay que acortarla a base de diarios y cada vez más trascendentales golpes. Ni un instante de tregua y reposo a la pandilla falangista. ¡Guerra a muerte, incesante, implacable, exterminio tenaz de sus organizaciones y elementos más destacados!

La lucha contra Falange no es pleito entre esta gavilla y parte reducida de nuestro pueblo, como cínicamente pretenden hacer creer los falangistas, para así reducir las dimensiones del combate contra ellos. Es por el contrario un combate sagrado y decisivo entre el puñado de vendepatrias y traidores que representa Falange y todo el conjunto de la nación española. Todo el que sea español de verdad, todo el que ame a España y ansie verla libre de la infame mancha del franquismo, tiene con el falangismo cuentas muy serias que saldar,, cuentas que solo podrán cancelarse con el exterminio y la muerte de Falange y cuanto el falangismo significa.

Falange, presa de pavor ante la magnitud de la hostilidad nacional, trata de dar sensación de fortaleza ahorcando, fusilando, descuartizando a docenas y cientos de espléndidos hijos de nuestro pueblo. Pero esa es una fuerza precaria. Nuestro pueblo y nuestra patria son mucho más fuertes que la camarilla de desalmados franquistas y falangistas. Y esta fortaleza auténtica de la nación española, agrupada en la Unión Nacional y dirigida en la lucha por la Junta Suprema, será capaz de dar cuenta muy pronto de los más grandes criminales que la historia de España recuerda.

Para ello hace falta reforzar poderosamente el combate contra Falange, desarrollarlo al máximum por todos los medios y procedimientos. Hay que pasar al ataque en masa contra los falangistas en todos los rincones de nuestra patria. La crisis tremenda que sacude a Falange y la justicia que contra sus huestes practica el pueblo, son el vivo testimonio de que el ocaso del franquismo se acerca, mientras en el horizonte aparece el alborear de España. Por eso hay que intensificar la acción política y física contra Falange, para así precipitar su derrota.

¡Por las ocho páginas y 1.500 suscripciones nuevas!

A nuestros corresponsales, suscriptores y amigos

NOTA DE LA ADMINISTRACION:

Debemos comunicar a nuestros corresponsales, suscriptores y amigos que, a partir del día primero de Abril del presente año, ESPAÑA POPULAR constará de ocho páginas y, al mismo tiempo que, los precios de suscripción, serán los siguientes:

República mexicana

Un semestre, $ 5.00

Un año, $ 10.00

Extranjero

Un semestre, 2.00 Dólares

Un año, 4.00 Dólares

Este aumento de dos páginas en nuestro periódico, sobre las seis que de ordinario venía teniendo, exige, necesariamente, elevar el precio de suscripciones del mismo en la proporción que señalamos, por ser la única forma que nos puede posibilitar el cubrir, nada más que cubrir, los gastos, ya que ESPAÑA POPULAR no tiene otros ingresos que los que le proporcionan sus lectores y amigos.

Publicar ESPAÑA POULAR con ocho páginas, es un deber nuestro, un sagrado deber que nos impone nuestra condición de españoles, nuestra condición de patriotas, nuestra condición de antifranquistas. Es el deber que tenemos de ayudar cada día con más fuerza a nuestro pueblo en su lucha contra los más crueles opresores que ha tenido en su historia, Franco y Falange.

En esta etapa final de la destrucción del hitlerismo y sus satélites, Franco y la Falange, ESPAÑA POPULAR no quiere quedar rezagada en el cumplimiento de su deber. Quiere marchar al ritmo del combate que sostiene nuestro pueblo por su liberación, por el aplastamiento de sus verdugos y traidores, por la independencia de la Patria y la reconquista de la República.

Durante cinco años, ESPAÑA POPULAR no ha tenido otra preocupación que la de ayudar a la lucha del pueblo español contra Franco y Falange. En ningún momento regateó sus esfuerzos. Siempre, con valentía, con firmeza, con honradez ha puesto el mayor empeño en el cumplimiento de su deber. Sin embargo, nunca ha creído que ha hecho lo bastante, porque nunca se hace lo bastante, por mucho que se haga, por ayudar a nuestro pueblo a salir de la esclavitud fascista.

Por eso ESPAÑA POPULAR, para poder redoblar sus esfuerzos en la ayuda a nuestro heroico pueblo, para ,poder ser más eficaz, aumenta el número de sus páginas y para poder tener una base económica, eleva el precio de la suscripción.

No dudamos de que nuestros corresponsales, suscriptores, amigos y simpatizadores, así como los grupos de patriotas españoles, los demócratas y antifascistas, todos aquellos, en fin, que siempre han cooperado al desarrollo de nuestra tarea, comprendarán los motivos que tiene ESPAÑA POPULAR para tomar la determinación señalada. Por estar convencidos de ello,, tenemos la seguridad de que continuará sumando su ayuda a la nuestra así, el pueblo español, con la ayuda de todos, en esta etapa, decisiva de victoria, podrá recobrar más pronto su liberación y la independencia de la patria, podrá conseguir más pronto la destrucción del nazi-fascismo.

Queremos aprovechar la ocasión de dirigirnos a nuestros corresponsales, suscriptores y amigos, para comunicarles que la Administración de ESPAÑA POPULAR se ha impuesto la tarea de conseguir en el plazo de tres meses, del primero de Marzo al primero de Junio, 1.500 nuevas suscripciones, por lo cual pedimos a todos que colaboren con nosotros en esta obra antifranquista de llevar la voz de la lucha en ESPAÑA a 1.500 nuevos lectores. Igualmente solicitamos de todos aquellos lectores y amigos que tengan comercio o industria u otra clase de negocios, nos envien el anuncio de su casa, ya que la lectura de ESPAÑA POPULAR por miles de españoles, es un vehículo de propaganda que, sin duda, beneficiará sus intereses, y la tarifa de precios es reducida.

Quedamos suyos y de la República. El Adiminstrador

Joaquín F. Bustos

Va surgiendo . . .

Viene de la 1a. Pág.

rables de dinero y elementos. Todo ello está en nuestras manos, si todos trabajamos y luchamos como le están haciendo nuestros compatriotas en España. El gobierno de la República, bajo la dirección del Dr. Negrín, reuniendo alrededor de sí todas las fuerzas nacionales, cimentado sobre los títulos más legítimos de que pueda blasonarse en el área internacional, es perfectamente capaz de realizar esta tarea. Cada día que se retrasen sus realizaciones, acrecienta la enorme responsabilidad de todos. Y nadie puede pensar que estas responsabilidades no habrán de ser exigidas por la historia y por España.

Ante el conjunto de hechos heroicos que con profunda emoción conocemos cada día del país, ¿qué pretexto, que argumentos, que razonamientos pueden ser esgrimidos para dilatar la acción? Si queremos estar a la altura deEspaña tenemos que obrar y obrar muy rápidamente. Hemos llegado a la cumbre de la pendiente. La situación internacional hace propicia como nunca nuestra acción. Sólo falta el empujón definitivo, que hemos de dar todos unidos, con un programa y con una dirección única. Contamos con todo ello y sólo nos falta que esta decisión mueva a todos por igual.

El Mariscal Stalin en el momento de estrechar la mano a Churchil en uno de los últimos días de la Conferencia de Yalta.

SAÑA

En Canarias han fusilado a mucha gente. Otros muchos están cárceles y campos de concentración. En los batallones de trabajo, donde tienen a los jefes y comisarios de la República, médicos, maestros y las personas más destacadas, la situación es impresionante. Cometen con ellos los más grandes atropellos; van desnudos y descalzos y trabajan de sol a sol con una ración de comida que nadie comprende como estos hombres pueden aguantar. Ya han muerto muchos. La población ayuda a los presos y de una manera especial muestran su solidaridad, en la medida que pueden y les consienten los falangistas, con los encuadrados en los batallones de trabajo. Inventan miles de trucos para hacerles llegar algún alimento o ropa.

No puede haber coexistencia . . .

Viene de la 1a. Pág.

cia que se examinara, en bien de la salud democrática de los países y pueblos de América, la conveniencia de la ruptura de las relaciones con el régimen de Franco. Sabíamos y sabemos, por multitud de pruebas, que los pueblos del Continente Americano, viven una intensa lucha contra el falangismo. Es indudable que no puede haber coexistencia entre falangismo y democracia. Porque el falangismo tiende a destruir a la democracia de estos pueblos, o la democracia, al defenderse, tiene que exterminar hasta la raíz, la política falangista. El falangismo no es un partido político ajeno o independiente de la gobernación del Estado Español en el período de la dictadura franquista.

No. Es su propia substancia, está vinculado al Estado. Esta realidad justifica la característica principal de la lucha del pueblo español para derrotar al régimen y destruir al Estado falangista. Así llegamos de la mano a la conclusión clara que, extirpar a Falange de América como foco subversivo, conduce indubitablemente a la lucha contra el propio régimen franquista, porque la obra de Falange significa de hecho la brutal intromisión del régimen de Franco en la vida de estos pueblos y países. Esto, que resulta intolerable desde el punto de vista del derecho internacional, es más grave, porque Falange sirve de vehículo para la penetración del nazismo en estos países. Y aquí encontramos la paradoja siguiente: que el nazismo, derrotado militarmente en Berlín, encontrará facilidades para sus movimientos y actividades, apoyado en los centros diplomáticos del franquismo, en algunos países de América, si antes no se cierran Embajadas y Legaciones franquistas y se expulsan de estos territorios a los "diplomáticos" falangistas.

LA RUPTURA DE RELACIONES CON EL REGIMEN DE FRANCO NO ES UN PROBLEMA PARTICULAR DE LOS REPUBLICANOS ESPAÑOLES

Priva en ciertos círculos, la versión de que los republicanos españoles sostenemos tesoneramente la petición de ruptura de relaciones diplomáticas con Franco, por razones de conveniencia política propia. Esta es una manera de encubrir toda la verdad, o de mediatizarla. También la pedimos comprendiendo el interés supremo de la libertad de estos pueblos. Hay que recordar que cuando, en 1937 y 1938, denunciabamos que la invasión de las hordas germano-fascistas en España, amenazaba la seguridad y la paz de Europa y del mundo, y ponía en peligro los derechos y libertades de los pueblos no sometidos a la dominación fascista, había mucha gente que lo calificaba de propaganda para ganar, a favor de nuestra causa, a las fuerzas democráticas temerosas, y a otras que permanecían neutrales. Por fortuna, aunque tarde, muchos de los que entonces reputaban de propaganda nuestras verdades como montañas, hoy reconocen que nos asistía la razón. Hoy adquieren categoría de verdad universal las denuncias que hacíamos entonces los republicanos españoles.

Cuando pedimos la ruptura de relaciones con el régimen de Franco, no lo hacemos por un egoísmo español, limitado a nuestras conveniencias. No. Somos más experimentados que los que tales imputaciones nos hacen o las piensan, aunque algunos se las guarden y no las expresen públicamente. Pedimos a los pueblos de América que deben romperse toda clase de relaciones con Franco para derrotar y vencer cuanto antes a un enemigo común: enemigo de España y del pueblo español, enemigo de América y de los pueblos americanos. No pedimos ruptura de relaciones con España. Eso nunca. Las relaciones con España deben mantenerse, porque España no es Franco ni Falange. España está representada por las fuerzas republicanas, por el pueblo español; en la numerosa y poderosa emigración republicana. Con estas fuerzas, los pueblos y países de América, pueden y deben mantener relaciones de tiempo de guerra común contra el fascismo. No es nuevo el caso que presentamos. La experiencia ha demostrado a lo largo de estos cuatro últimos años, que se pueden tener relaciones con los pueblos cuyos países se encuentran provisionalmente bajo la dominación fascista, si en el exterior existen representaciones de calidad política y autoridades legítimas de estos pueblos. ¿No ha sido esto lo sucedido con Francia, Bélgica, Holanda, Noruega, Checoeslovaquia etc.? ¿Se puede negar que en este caso está España? No concurren sin embargo, en la situación de los países citados, las mismas características generales y específicas que el de España. Hay circunstancias diversas, en efecto. Pero existe el hecho indiscutible que el régimen de Franco es un satélite hitleriano como lo fué el de Petain y otros.

Los gobiernos y pueblos de América han de saber en esta situación que, parte del derrumbamiento del régimen de Franco, está en sus manos, a su alcance. Razonemos esta afirmación: pocos países de Europa, muy pocos, mantienen relaciones normales con el régimen de Franco. La mayoría no tienen relaciones regulares establecidas. Otros las tienen en suspenso. En estos casos se encuentran: la U.R.S.S., Francia, Bélgica, Yugoeslavia, Checoeslovaquia, Hungría y Polonia. Hay una explicación fundamental que determina en los pueblos liberados la conducta que siguen frente al régimen de Franco: es que no quieren que Hitler siga representado en su país, encubierto con el pabellón rojo y gualda de Franco. No están dispuestos a aceptar que los intereses hitlerianos sean protegidos por supuestos diplomáticos franquistas que, en la mayoría de los casos, son agentes de la Gestapo, previamente preparados e instruídos por el partido nazi para ocuparse de estas misiones cuando preveían la liberación de los países de Europa.

FRANCO Y LOS VIEJOS RESIDENTES ESPAÑOLES RADICADOS EN AMERICA

Los esfuerzos del franquismo por sobrevivir son grandes. Tiene confianza en encontrar fuertes puntos de apoyo en América. Entre sus planes está el de robustecer sus ligazones con estos países, utilizando para ello a los viejos residentes españoles de gran posición económica radicados en territorios americanos. Esto le sirve, al mismo tiempo, para cubrir bien sus intereses e incrementar los vínculos económicos, apoyándose en los capitalistas y grandes comerciantes españoles de significación reaccionaria a los cuales están obligando a prestar servicios al régimen franquista por mediación de sus relaciones en la Banca y en el Comercio, en el Hemisferio Occidental. Una parte de este plan está en desarrollo. Son más frecuentes y numerosas las visitas a España de destacados comerciantes españoles de América. Un núcleo de ellos acaba de desembarcar en puertos españoles; son visitas promovidas por diversos conductos a instancia del gobierno franquista. Franco ,quiere cubrirse de los golpes que se le avecinan de la avalancha popular del Continente Americano, movilizando la influencia y la fuerza que representa el capital y el comercio de los españoles en estos países, para presionar sobre los gobiernos y sobre los círculos económicos y contrarrestar la campaña de ruptura de relaciones diplomáticas. Precisamente en estos días sobre algunos Gobiernos de países del Continente Americano se han dejado sentir estas presiones con la intención de presentar los perjuicios económicos que se derivarían de una ruptura de relaciones con el régimen de Franco, para coartar que estos gobiernos, haciéndose intérpretes de la voluntad de sus pueblos, llevaran a cabo el rompimiento con el régimen franquista en ocasión de un acto de la trascendencia del que se ha celebrado en el Palacio de Chapultepec.

La inquietud, el nerviosismo que ha existido en los círculos falangistas presintiendo resultados adversos en esta Conferencia, denotaban una clara expresión del pavor que les invade ante la perspectiva de que las puertas de América se les cierren. No ignoran la extraordinaria repercusión que habría de tener en el pueblo español semejante condenación colectiva del Continente Americano, como estímulo en la lucha nacional que sostiene para liberarse.

El pueblo español; las fuerzas republicanas españolas, esperaban que la Conferencia Inter-americana sobre problemas de la guerra y de la paz, se pronunciase o cuando menos, recomendase el estudio de la petición de ruptura de relaciones con el régimen de Franco atendiendo a un clamor popular del continente. Lo esperaban, porque no se concibe que se discutan y aprueben resoluciones sobre la defensa, la seguridad y la paz de América, sin adoptar medidas severas para expulsar de estos países a las representaciones del régimen de Franco. Pero este será tema, para un próximo artículo, en el que abordaremos las razones que tiene nuestro pueblo -en coincidencia con los pueblos de América- para pedir con tanto empeño la ruptura de relaciones de estos paises con la dictadura fascista de Franco.

SI SE ROMPIO SU TRAJE O ABRIGO LE GARANTIZAMOS UN ZURCIDO PERFECTO.

PUENTE DE ALVARADO 45, DEPTO 3

TEL. MEX. Q. 18-00

¡Abajo las horcas . . .

Viene de la 1a. Pág.

nos ,es preciso lanzar a la acción masas cada vez mayores de combatientes. Las heridas que causan los terroristas deben ser curadas sobre la marcha. Nadie debe pensar un solo momento en detener la acción liberadora nacional, porque eso sería llevar el agua al molino falangista. Y sería, también, aceptar sumisamente una muerte ignomiosa y una interminable esclavitud. No. Contra los crímenes, ofensiva nacional. Para salvar a España, no queda otro camino. Hemos de responder con golpes duplicados. Toda acción terrorista de Falange y su régimen debe ser respondida con un abrumador ataque de masas a tono con la situación y condiciones prevalecientes en cada lugar y momento. La fuerza del pueblo antifranquista es formidable, infinitamente superior a la del enemigo cuando se manifiesta con la oportunidad y organización requeridas. Contra cada falangista asésino un millar de hijos del pueblo están prestos a lanzarse y deben lanzarse en el momento, en el lugar y bajo la consigna aconsejados por la situación concreta. En suma, el arma decisiva contra el terror es la impulsión acrecentada de la lucha nacional; es la puesta en acción de mayores masas de combatientes, en los montes, en los campos, en las ciudades, en los barrios, en las calles, en las vías de comunicación, en todo el suelo de España; combatientes que deben actuar en todas las formas y bajo todas las consignas aconsejadas por las circunstancias de cada fase de la batalla antifranquista.

¡TODA LA NACION CONTRA EL TERROR FRANQUISTA!

Es obvio que en el curso de la lucha, el pueblo, su movimiento organizado de Unión Nacional y toda organización antifranquista combatiente, deben conceder una atención de primer orden a la gran tarea de la defensa propia. Las posibilidades de llevar a cabo la defensa activa de los combatientes y patriotas españoles son extraordinarias. El noventa por ciento de la Nación, gentes pobres y ricas, republicanos y derechistas, están decididos a que cese la trágica labor exterminadora de Falange. Muchos de ellos luchan físicamente contra los terroristas de Falange. Otros están dispuestos a dar su calor y ayuda, en diferentes órdenes, a los patriotas combatientes, perseguidos o encarcelados. El movimiento antifranquista organizado puede y debe aprovechar y canalizar debidamente las ansias de ayuda y solidaridad que animan a la casi totalidad de la población española.

Pero, donde debe hallarse la más poderosa palanca antiterrorista es en la defensa combatiente y activa de toda posible víctima de Falange. Simplemente, ES PRECISO ENTRAR ABIERTAMENTE EN LA FASE DE IMPEDIR DETENCIONES, EJECUCIONES, PERSECUCIONES Y REPRESALIAS. Es lógico que no se puede aconsejar un patrón uniforme para actuar en todos los puntos del país. Pero, en líneas generales, sí debe abordarse la tarea de impedir físicamente el ejercicio del terror por el enemigo. Y en esta decisiva tarea figuran objetivos tales como los de imposibilitar por todos los medios las detenciones ,anular el trabajo de los agentes policiacos falangistas, resistir a las investigaciones y allanamientos, encontrar los medios indirectos o directos de poner en libertad a los detenidos o encarcelados, asaltar los centros de prisión y libertar a miles y miles de presos en los que Falange se ceba cobardemente y asesina por el método de rehenes o simplemente para saciar su furia criminal. El heroico movimiento organizado de Unión Nacional tiene ya en su haber sonados éxitos en esta gran tarea de defender al pueblo y salvar innumerables vidas. Pero, a tono con el ascenso de la lucha y con el creciente terrorismo de Falange, esta tarea debe cobrar tonos de energía y audacia. Desde la pequeña ofrenda solidaria al preso o al perseguido hasta el ataque armado y la gran movilización de masas, todo esá perimitido y es necesario para paralizar la campaña terrorista del falangismo .

Contra Franco y Falange, los verdugos del régimen y sus crímenes, tienen las decenas de miles de heroicos guerrilleros españoles que dirigir su fuego y sus golpes. Y en el terreno concreto de nulificar la represión franquista, los combatientes armados tienen uno de sus objetivos primordiales. Los guerrilleros y los grupos de combatientes y saboteadores ciudadanos, deben hacer misión de honor la de enfrentarse a las bandas de falangistas y policías encargados de asesinar y ejecutar patriotas; la de lograr millares y millares de liberaciones; la de devolver diez golpes justicieros por cada golpe asesino del franquismo. El número y la potencia inmensas del pueblo y sus guerrilleros y luchadores asegura el éxito en la batalla contra los terroristas. Y la conclusión no ofrece dudas: cuantos más terroristas de Falange se quiten de la circulación más nos vamos acercando al levantamiento general de la Nación y al completo derrocamiento del fascismo español.

ESTOS SON LOS MOMENTOS DE LA MAXIMA AYUDA AL PUEBLO ESPAÑOL.

La voz y la acción de todos los pueblos y gobiernos amantes de la libertad y la democracia debe hacerse cir enérgicamente contra el fascismo español y su ola de terrorismo. Los hombres que defienden la liberación de España y los más puros principios de la Naciones Unidas, los hombres amigos de Estados Unidos, la Unión Soviética, Inglaterra y todos los pueblos democráticos del mundo, están siendo ahorcados por docenas en Madrid y en toda España. Sería increíble que las Naciones Unidas permaneciesen indiferentes. Háganse eco de la admirable Unión Soviética que constantemente pone en la picota a los asesinos de España y reclama al forajido Muñoz Grande, por criminal de guerra y por fascista internacional. Este es el momento de alzar la voz en todo el mundo, erguirse frente a Franco y Falange y proferir un enérgico: ¡Basta de asesinatos de patriotas y demócratas españoles!

Y toda la nación española, todos sus grupos sociales, partidos y organizaciones democráticos y patrióticos, hállense donde se hallen, deben enfrentarse a los terroristas. De su acción y de su empuje unido depende la vida de muchos seres honrados y españoles. Quien negase el esfuerzo para terminar con el terror franquista sería un miserable desertor o un complice del enemigo. ¡VAYAMOS TODOS CONTRA LAS HORCAS Y LOS VERDUGOS DE FALANGE!

(c) Ministerio de Cultura 2005

La bancarrota de Franco y las intrigas de sus protectores

Por A. Uvarov

La política exterior del Gobierno falangista de Franco fué desde su mismo comienzo una prolongación de la política de Hitler. España falangista ha estado, durante toda la guerra, sirviendo los intereses de Berlín; sus recursos económicos y políticos los ha puesto integramente a disposición de Hitler.

En junio de 1940, el periódico madrileño **Informaciones** escribía triunfalmente: "Saludamos la caída de París como un golpe mortal contra el régimen democrático. Este día es para España un día de liberación histórica". No es tampoco inoportuno recordar la provocación de Tánger urdida por los franquistas. Después de la ocupación de la zona de Tánger por las tropas españolas, el Ministro de Negocios Extranjeros del Gobierno franquista y el Presidente de la Junta Política de Falange Española, Serrano Suñer, declaró: "Las tropas españolas han ocupado hoy la zona internacional de Tánger en aras del mantenimiento de un órden auténtico. Estoy seguro de que dentro de breve plazo podremos conseguir allá nuestro objeto, a saber, la plena inclusión de Tánger en la geografía de España.

Esas intervenciones hitlerianas de los falangistas datan de 1940. Entonces no podían disfrazarlas con el **anticomunismo**, puesto que Hitler no había empezado aún la guerra contra la U. R. S. S. Sólo después de que Alemania atacó alevosamente a la Unión Soviética, los falangistas se revistieron con la máscara del **anticomunismo**, a fin de ocultar su completa dependencia de Berlín.

El ataque traicionero de Alemania fascista contra la U. R. S. S. llenó de entusiasmo a los lacayos españoles de Hitler. Franco y sus acólitos clamaron en todos los tonos su fidelidad al Fuehrer, la comunidad de objetivos e intereses entre el falangismo y el fascismo alemán, la incompatibilidad del falangismo y el fascimso con la democracia. El órgano falangista **Sí**, definió de este modo, a principios de 1942, la posición política de España franquista: "Lo importante es que nosotros servimos a Europa y que vemos en Alemania al constructor del nuevo mundo. España funde su política con ese servicio a Europa, cuyo primer jefe es el Fuehrer del pueblo alemán. Queremos una sola cosa: que se cree pronto un nueva Europa con Alemania a la cabeza, una Europa en la que España desempeñe el papel de puente de comunicación con los mundos de América y Africa". Estas palabras no eran palabras vacías; actos reales las recalcaron después.

Como es sabido, Franco envió tropas españolas al frente Soviético-alemán; trabajadores españoles enviados por la fuerza a las fábricas alemanas. Franco puso las bases navales de España a disposición de la flota submarina alemana; los submarinos alemanes recibían combustible y material de guerra en alta mar.

Franco transformó también las misiones diplomáticas españolas en el extranjero en centros de espionaje hitleriano. Por último, cumplió obedientemente cuantos encargos diplomáticos recibió de Hitler.

Pero por algo el periódico **Manchester Guardian** ha llamado paquidermo al dictador español. Después de las brillantes victorias del Ejército Rojo y de los éxitos de los Aliados en el oeste de Europa. Franco, como si no hubiera pasado nada, declaró que el régimen falangista es una **democracia cristiana**, sin un solo rasgo común con el fascismo italiano a alemán. Algunos círculos reaccionarios de Inglaterra y los Estados Unidos, interesados en la salvación del régimen de Franco, recogieron esa versión y empezaron a hablar sobre la **evolución de Franco hacia la democracia**. En realidad se trata de un torpe disfraz de la camarilla fascista internacional, interesada en conservar en el mundo de la postguerra algunas islas fascistas donde puedan encontrar cobijo los dirigentes hitlerianos.

El Ministro de Negocios Extranjeros de España, Lequerica, ha puesto al desnudo el verdadero carácter de las maniobras franquistas al declarar. "La política exterior de España no ha cambiado; lo único que ha hecho es adaptarse a las nuevas circunstancias".

La prensa democrática del mundo, día tras día, pone de manifiesto el papel provocador del Gobierno falangista en la etapa actual y la ayuda que hoy continúa prestando a los hitlerianos. Franco envía víveres y material de guerra a las guarniciones alemnas encerradas en los puertos franceses atlánticos como Lorient, Saint Nazaire, La Rochelle. El periódico parisién **Libération Soir** informa: "En San Sebastián se puede ver a oficiales alemanes de marina paseando tranquilamente. En el vecino puerto de Pasajes, los alemanes preparan en estos mismos días sus submarinos, cargan productos alimenticios y armas en los barcos alemanes". Cada día, aviones civiles alemanes llevan a Barcelona funcionarios hitlerianos, especialistas militares, industriales, banqueros. Por ejemplo, el 27 de enero llegó a España por la vía aérea el hitleriano V. Molk, que antes de la guerra actual ocupó puestos destacados en el servicio diplomático alemán. Desde 1940 fué secretario del Departamento de Relaciones Exteriores del partido hitleriano. A los emisarios hitlerianos se les provee en España de pasaportes y de todos los documentos necesarios para que continúen su viaje a la Argentina y a otros países latinoamericanos.

Sin embargo, las maniobras de Franco están llamadas a no tener éxito. El pueblo español no transige con la sumisión a Hitler. La poderosa ofensiva del Ejército Rojo en el este y los éxitos de los Aliados en el oeste, anunciadores de la próxima derrota de Alemania fascista, minan la posición de Franco y su régimen. En España se está produciendo un crecimiento vertiginoso del movimiento patriótico de unidad nacional; ess movimiento se desarrolla tanto dentro del país, como entre los republicanos emigrados. Los hitlerianos españoles y sus protectores de fuera de España tienen razones para desesperarse.

En los círculos de los **apaciguadores** que protegen al fascismo, hay ahora bastante trajín; se urden y prepapan todas las **combinaciones** posibles, siempre con el mismo objetivo: arrancar de manos del pueblo español el derecho sagrado a decidir su destino con arreglo a su propia voluntad. Las fuerzas de la reacción quieren entorpecer la lucha del pueblo español por la restauración de la democracia republicana. Círculos conocidos difunden el rumor de que Miguel Maura ha conseguido formar en la emigración un **Gobierno** llamado a asubstituir a Franco. ¿Quién es Miguel Maura. Se trata de un hijo del viejo político español Antonio Maura, que presidió el Partido conservador durante la monarquía. A Antonio Maura, que gobernó repetidas veces España, le corresponde la gloria siniestra de haber ordenado la represión de la **semana trágica** de Barcelona y de presidir el Gobierno que condenó a muerte a Francisco Ferrer. Miguel Maura continúa la política de su padre. Antes de la caída de la dictadura primorriverista, Miguel Maura se proclamó republicano y pasó a ser uno de los líderes del partido republicano conservador. En 1931 formó parte del primer Gobierno republicano, en calidad de Ministro de la Gobernación, y se **distinguió** por sus represalias contra la clase obrera. En sus manos hay sangre de los trabajadores de Sevilla muertos en el Parque de María Luisa. Miguel Maura dimitió en señal de protesta contra la aceptación por las Cortes del artículo 26 de la Constitución de 1931, que debío separar la Iglesia del Estado.

De la **devoción** de Miguel Maura a la República y a la democracia se puede juzgar aunque no sea más que porque durante la lucha armada del pueblo español contra los intervencionistas germano-italianos y sus agentes falangistas, permaneción en París. Eso le inva-

(Pasa a la pág. 4)

ESPAÑA LLAMA A SU GOBIERNO

Estamos asistiendo a un poderoso incremento de la gran lucha liberadora de nuestro pueblo contra el franquismo. Por todo el solar nacional, ingentes masas de combatientes antifranquistas, arremeten cada día con redoblado ímpetu contra el infame y quebrantado Estado terrorista, por lograr para España la más rapida solución al historico problema de rescatar su independencia y libertad de las siniestras garras nazi-falangistas.

La maldita tiranía franquista siente las sacudidas y el acoso de la acción del pueblo por todas partes. Y para preservarse del la inevitable derrota que la aguarda, pone en práctica los más despiadados; los más crueles y abominables procedimientos de crimen; refuerza todos sus elementos de represión; coloca al frente de los instrumentos con que pretende detener la furia del pueblo, a sus secueces más incondicionales; a sus esbirros más sádicos. Tal cosa representa, por ejemplo, la designación del criminal de guerra general Muñoz Grande al frente de la capitanía militar de Madrid; después de que el pueblo madrileño se tomó por su mano la justicia contra dos bribones falangistas.

Franco y su Falange quieren mediante nuevos ríos de sangre española, impedir que se cumpla el veredicto de nuestro pueblo contra su régimen. Es comprensible que los verdugos de España pongan en juego todos sus recursos para pervivir. Pero si los falangistas estan interesados en salvarse del naufragio a que estan abocados, no menos lo está la España antifranquista y patriotica en hundir a Falange y todo cuanto ella significa.

Los franquistas y falangistas no conseguiran lo que se proponen. Podran perpetrar nuevos crimenes nuevos tormentos contra el pueblo; pero nada será capaz de impedir que España retorne a la democracia; que vuelva a disfrutar de aquello que anhela y por lo que tanto heroismo y tanta sangre han ofrendado los españoles. Y para que éste anhelo nacional triunfe; no solamente hay que contar con esa resolución grandiosa que las masas antifranquistas ponen de manifiesto a todas horas bajo la inquisición falangista, sino que hay que contar también con la decisión y con la activa lucha de todos los hijos de nuestro pueblo que se hallan fuera de la patria; y en primer término con sus hombres; organizaciones e instituciones democraticas más representativas.

Lo que actualmente está sucediendo en nuestra patria; ese heroismo inmarcesible de sus mejores hijos en el combate sin tregua; y esa reacción terrorista feroz de sus verdugos, reclama con caracteres de urgencia inaplazable una actitud franca y decidida en defensa de la lucha y la causa de nuestros hermanos por parte del Gobierno legítimo de la República que preside el Dr. Negrín. Cuando el tirano franquista ahorca y asesina sin piedad a nuestros bravos combatientes; cuando los españoles dirigidos por la Junta Suprema avanzan por la senda gloriosa del combate, la presencia de la voz ardiente de la más alta representación republicana que es el Gobierno, es absolutamente precisa e indispensable.

Nuestro pueblo, con su combate admirable con el grandioso relieve que da a su voluntad democrática estremece de emoción la conciencia de millones de gentes en el mundo entero. El Gobierno del Dr. Negrín, por lo que significó y significa, tiene que ser el más alto exponente de esa conducta y de esas cualidades magníficas de los luchadores de nuestra patria, proclamándolas ante los ojos del mundo con emoción y grandeza, haciendo que en todas partes se alcen millones de voces apoyando la causa antifranquista, escupiendo a Franco y Falange su desprecio, exigiéndoles detener su mano asesina. El Gobierno republicano tiene que prestar el más valioso concurso al pueblo español y a las fuerzas unidas que en su seno pelean, para robustecer su acción, para ayudarle a alcanzar primero las grandes metas que ambiciona, metas que deben de ser logradas precisamente, bajo la certera y enérgica dirección suprema del Gobierno del Dr. Negrín.

No hay tiempo que perder. Con la misma decisión y rapidez con que actúan los ejemplares luchadores de nuestra patria, con mayor energía y urgencia con que se mueven los verdugos falangistas, hay que moverse y actuar en el exilio en apoyo a los que se baten en España. Es éste momento excepcionalmente importante para que todas las fuerzas republicanas emigradas se unan y se integren dentro del Gobierno de la República, que debe ser un Gobierno de Unión Nacional combativa, para dar a éste el máximo vigor político, para dar a la guerra sagrada contra Franco y Falange cuanto la misma precisa para acelerar la victoria.

Nuestro cerebro y nuestro corazón, todo cuanto somos y valemos, tienen que tener un solo pensamiento, una sola obsesión, un único objeto: España. Allí está la lucha heroica allí está el tirano esclavizando y asesinando a los españoles, allí se encuentra la cantera inagotable de voluntad y de heroísmo que quiere triunfar. Allí tenemos que estar nosotros con cuanto representamos, aportando al esfuerzo del pueblo desde cada lugar, todo lo que esté a nuestro alcance.

Al frente de esta gran labor tiene que hallarse el Gobierno del Dr. Negrín.

Los combatientes gallegos se unen en tierras de Francia

En un mensaje recibido de Francia se nos comunica:

"Galicia que tanto sufrió y sufre todavía bajo la opresión fascista, ocupada que fué desde el primer día por los sicarios de Hitler, se incorpora a la lucha decisiva por la liberación de los pueblos de España. Aceptando el programa y la disciplina de la U.N.E. pero con la misma personalidad que han afirmado ya los catalanes al constituir su Alianza, todos los sectores políticos, religiosos y sociales de Galicia se unen en un frente común para derrocar a Franco con las armas en la mano y llaman a todos los gallegos del interior, de Francia de América y del mundo entero que no están todavía arma al brazo, a aportar a la lucha su entusiasmo, su capacidad, su valor.

Acaba de aparecer en lengua gallega y asimismo en edición castellana para conocimiento general, un manifiesto documentado y vibrante. Lo firman: por la Agrupación de Guerrilleros Españoles: Cnel. Paz; por los Nac. de Izq.: Juan J. Plá; por I. R. de Galicia: Antonio Núñez; por la Agrup. de cenetistas de U. N.: Julio Soto; por el P. C.: Manuel Otero; por U. R. Tomás Ferreiro; por los católicos: Agustín Cancelo; por los protestantes: Salvador Arias Castro; por el PSOE: Placeres Castellanos. Se espera que la UGT. de Galicia designe a su representante.

Se ha constituído un Secretariado del Frente Liberador Gallego en Francia formado por Juan J. Plá, Pte; Antonio Núñez, Srio. de Relaciones; Julio Soto, de Propaganda; Manuel Otero, de Org.; Salvador Arias Castro de Solidaridad.

Estamos seguro de que los gallegos, tan amantes de su patria, verán en el nuevo organismo una garantía de resurrección. La U. N. saluda con júbilo a aportación de Galicia, pueblo que debe jugar un papel de honor en la guerra común contra Franco y FE, como Cataluña, Euzkadi y toda España.

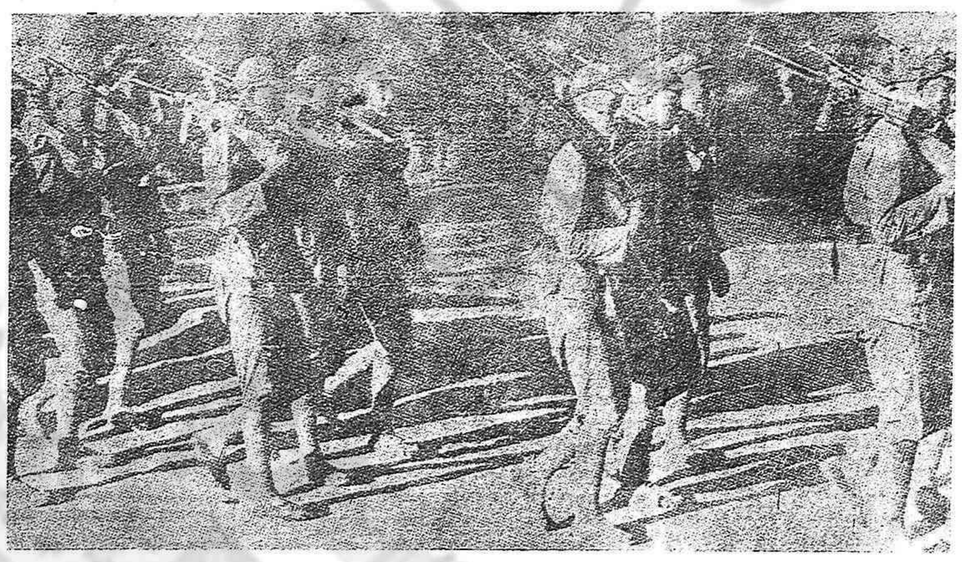

Cerca de Yenan, capital de la China democrática del Noroeste, jóvenes chinos reciben magnífica instrucción dotados de subametralladoras del más moderno tipo.

En la Unión Nacional esta la salvación

LAS EJEMPLOS DE CATALUÑA Y EXTREMADURA

Un hecho desarrollado en dos regiones de España, muy distantes entre sí, con poca semejanza en sus costumbres, problemas económicos o sociales, viene a demostrar de forma clara para todos y terminante para los opresores de nuestra patria que España, con sus diversidades regionales y con su carácter de variedad hasta en comarcas próximas, siente hoy un mismo problema, está unida en un objetivo, tiene un mismo anhelo y obedece a una sola autoridad.

Y esto no es obra de la casualidad. No hay milagros.

La coincidencia en la forma de actuar, las poblaciones del Valle de Arán y de la zona montañosa de Extremadura al ser liberadas por los guerrilleros, surge el hecho de que nuestro magnífico pueblo, con larga experiencia en su tradición luchadora, ha sabido crearse el organismo coordinador y director de la lucha con su acertada y justa política de Unión Nacional antifranquista que agrupa cada día a nuevos núcleos de la población.

Labor ardua y difícil por la ferocidad del régimen franquista, pero que sin ella no podía pensar nuestro pueblo en alcanzar su independencia; labor que tropezaba con la incomprensión de algunas gentes temerosas o desconfiadas; labor que, para culminar en el levantamiento general, obligaba a demostrar en la práctica ser la única política, la de la Unión Nacional, capaz de dar solución a los problemas de la aniquilación del franquismo y de convivencia de todos los demás españoles sin distinción de matices políticos o religiosos.

Con la ocupación por fuerzas guerrilleras de la Unión Nacional de la zona del Valle de Arán y otras montañosas de Extremadura, y la aplicación de la política de la Junta Suprema de Unión Nacional, ha venido a descorrerse el velo de la incomprensión, la duda o el temor para muchas gentes.

Incomprensión del carácter de nuestro pueblo y del movimiento que se estaba y está gestando hasta que indefectiblemente culmine en la insurrección nacional; duda de que el programa de la Junta Suprema no fuese más que una simple plataforma de romántica política de unos pocos patriotas sin ligazón con los grandes sectores sociales del país; temor por parte de ciertas gentes más retrasadas políticamente del país en las que la propaganda franquista sobre el bandidaje de los guerrilleros había prendido, y temor en algunos elementos de la emigración a que con la insurrección nacional, meta de la Junta Suprema, se cometan tales fechorías que originen el caos para muchos años en nuestra patria.

El documento suscrito por los ciudadanos más representativos del Valle de Arán y las declaraciones de los jefes de guerrillas que han operado en las regiones extremeñas echan por tierra todas las suspicacias. "Nuestra repulsa al régimen franquista era frenada por el terror brutal de sus agentes falangistas y por el miedo a que la llegada de los guerrilleros desencadenase una nueva matanza entre españoles" dicen los habitantes del Valle de Arán.

Después de pensar esto, han visto participar en los ayuntamientos de Unión Nacional a los hombres de derechas y católicos junto con las representaciones de las fuerzas políticas de izquierda represaliadas por Franco.

"Nadie ha sido pisoteado —nos dicen— en sus creencias políticas o religiosas". La Iglesia de cada pueblo ha estado abierta y los curas han gozado del respeto y consideración de todos".

El grado de la preparación de las guerrillas para la aplicación del programa de la Junta Suprema de Unión Nacional lo vemos en el documento y declaraciones comentadas: respeto a las costumbres; enérgicos para vencer a los opresores; no represalias para las fuerzas armadas rendidas y libertad para todos los partidos y organizaciones, excepto para el falangismo. Sólo los falangistas huyeron de la justicia guerrillera.

Aún siendo estas dos regiones de lo más atrasado de España sus habitantes comprendían y practicaban la única política capaz de unificar y salvar al país. Católicos en los ayuntamientos junto a socialistas, republicanos, comunistas y cenetistas. Sacerdotes diciéndoles a los guardia civiles: "Los guerrilleros no representan lo que dice la Falange; representan a España. El programa, la finalidad de su lucha es liberar a España, es liberar a todos los españoles".

Este es el programa de la Junta Suprema traspasado del papel a las masas. Este es el apuntalamiento de la política de Unión Nacional en la práctica.

Las acciones de Extremadura y Valle de Arán nos llevan a las siguientes conclusiones: visión política de la Junta Surema recogiendo en su programa los anhelos del pueblo; capacidad para llevarlos a la práctica sin la más leve dificultad; capacidad militar y política de los guerrilleros y sus jefes, gloriosa avanzada de la Unión Nacional; profunda compenetración del pueblo con esta política y deseos por parte de todos de luchar intransigentemente contra Falange hasta eliminar su régimen y que pague sus robos y crímenes como única forma para establecer en todo el país la convivencia como lo ha sido por algún tiempo en Arán y Extremadura.

Vida angustiosa de los trabajadores vizcaínos

La situación de la población trabajadora de Vizcaya es más angustiosa cada día. Tanto los obreros como los campesinos ven disminuir constantemente sus posibilidades para atender a las más urgentes necesidades.

Los campesinos trabajando de día y en gran parte de la noche; cuando llega el final de la cosecha se encuentran con que no tienen ni un céntimo ni les quedan productos que les alcancen para atender a su alimentación durante el año. Las requisas se les llevan más de la mitad de la cosecha porque los cálculos de las cantidades que deben entregar se hacen sobre el supuesto de buenas cosechas, si éstas son solamente regulares, como de todos modos tienen que entregar las cantidades prefijadas, los campesinos quedan en la más completa miseria durante muchos meses del año.

La situación de los obreros es peor. En Bilbao hay mucho paro Trabajan solamente las grandes industrias; pero los pequeños talleres están casi todos paralizados por falta de materia prima. Las minas de Somorrostro y Gallarta trabajan; pero mucho menos que antes.

Hay muchas familias de obreros de Bilbao que se han visto obligados a marcharse a los pueblos y ponerse a trabajar las tierras. Muchos obreros que no proceden de familias campesinas viven en casetas que levantan en el monte y allí cultivan de un modo primitivo las cosas más elementales para su alimentación.

Pero los obreros que trabajan no tienen una situación mucho mejor. La vida se hace ahora en España a base del comercio de straperlo y naturalmente que con diez pesetas de jornal no se pueden comprar allí ni las cosas más necesarias.

Las manifestaciones contra esta miseria son tenazmente perseguidas por la Falange y la Policía. No se ven muchas gentes por las calles pidiendo limosna, porque ha los que lo hacen los encierran inmediatamente en los asilos. Lo mismo ocurre con los niños; los guardias los detienen y los llevan a los hospicios.

Los falanguistas ya no se atreven a celebrar fiestas ni desfiles. Este año ni siquiera celebraron el desfile del 18 de julio. Hasta ellos ha llegado ya la certeza de que muy pronto tendrán que esconder sus azules camisas a cien leguas bajo tierra.

Patriótico llamamiento de un sacerdote vasco

El hondo sentimiento de Patria y democracia que anima a innumerables católicos, tiene un exponente en el vibrante llamamiento hecho por el sacerdote vasco D. L. P. a los católicos navarros desde tierras de Francia. Dice así entre otras cosas:

¡CATOLICOS NAVARROS!: Rostros bronceados por la ventisca y el sol de la montaña; ojos de reflejos claros como los rientes valles del Baztán. brazos que el duro trabajo de la tiera fortaleció en la Ribera.

¡CONTRA FRANCO Y FALANGE! que os mintieron para aprovecharse del valor de vuestros pechos, que os arrastraron, invocando el nombre de Dios, para servir sus ambiciones. ¡Contra Franco y Falange, para quienes la religión es un soporte del Estado. ¡Contra Franco y Falange, que paganizan las conciencias de vuestros niños con nociones germánicas que la Iglesia condena!

¡CONTRA FRANCO Y FALANGE! ¡A LA INSURRECCION NACIONAL! Cerca de vosotros están ya los guerrilleros de Unión Nacional para la reconquista de nuestra Patria, dispuestos a derramar su sangre para servir al alma de Navarra y de España. No son los "rojos" que las calumniosas propagandas falangista presentan a vuestros ojos como escoria de la sociedad y fuerza del averno. Ellos os traen, con la libertad para vuestras conciencias, el clamor de la U. N. ¡Unidad en la reconquista! Unidad en el esfuerzo para derrocar al régimen opresor de Franco y Falange. Unidad de todas las gentes honradas que, sin luchas fraticidas, con amplia tolerancia personal en el variado conjunto ideológico de España, ansían reconquistar la Patria de suerte que cada español coopere al bien público, con aportaciones individuales, sin más límites para éstas que el derecho del vecino y el bienestar de la colectividad. Cerca de vosotros están los servidores de esta gran Unidad Nacional. Ayudadles, acogedles, orientadles, informadles.

¡Siempre contra Franco y Falange! ¡ES VUESTRO DEBER! ¡La libertad sólo con la lucha se gana! ¡Católicos Navarros, por la reconquista, contra Franco y Falange!

PROPAGAD

España Popular

(c) Ministerio de Cultura 2005

"PRAVDA" COMENTA LA CONFERENCIA DE CRIMEA

En su número del 14 de febrero; publicó el artículo que sigue

"La Junta de los tres Jefes de Estado de las Potencias Aliadas, reunida en Crimea, duró ocho días. Esa Junta concentró la atención del mundo entero; con el aliento en suspenso esperaban la publicación de sus decisiones, tanto en el campo de los pueblos amantes de la libertad como en el de los bandidos hitlerianos. Y ello se comprende perfectamente; los pueblos amantes de la libertad están vitalmente interesados en que la gran alianza de las Potencias Democráticas, que ha salvado al mundo de los verdugos germanofascistas, acabe cuanto antes y resueltamente con Alemania nazi y cree la paz y seguridad de la postguerra.

La Conferencia de Crimea entrará en los anales de la guerra de liberación contra los invasores germanofascistas como una demostración de la estrecha colaboración de las grandes Potencias Democráticas en el período en que la guerra entra en su fase final.

Sólo catorce meses nos separan de la Conferencia de los dirigentes de las potencias democráticas celebrada en Teherán. Durante ese breve lapso, el mundo pudo convencerse del papel decisivo que la fraternidad combativa y la coordinación de las acciones de las grandes Potencias Democráticas han desempeñado en la lucha contra la peste hitleriana. Alemania hitleriana, que había esclavizado nueve Estados europeos, fué rechazada, durante esos catorce meses, hasta su propia guarida. El victorioso Ejército Rojo, ejército libertador, guiado por su gran Jefe y estratega Mariscal Stalin, limpió totalmente de invasores alemanes las tierras de la U. R. S. S., Polonia y considerable parte de Checoeslovaquia. Las tropas alemanas fueron expulsadas del territorio de Rumania, Bulgaria, Finlandia y de la mayor parte de Hungría.

El Ejército Rojo ha trasladado la guerra al territorio alemán y hoy asesta golpe tras golpe a los centros vitales más importantes de Alemania hitleriana. A su vez, los ejércitos de nuestros aliados desalojaron a las hordas alemanas del territorio de Francia, Bélgica, parte de Holanda y continúan empujándolas en tierra alemana. Cada día se estrechan más la stenazas de los ejércitos aliados en torno al cubil fascista. Alemania hitleriana ha perdido, en el curso de la guerra, decisivos campos de operaciones y fuentes de aprovisionamiento; se ha visto abandonada por todos sus aliados europeos y ha provocado el odio general; atraviesa insuperable escasez de reservas humanas y de fuentes de materias primas estratégicas. Tal es el balance con que los hitlerianos han entrado en la fase final de la contienda.

La Conferencia de Crimea ha determinado los planes para el definitivo aplastamiento de Alemania hitleriana. Los ejércitos aliados y las fuerzas aéreas de los Aliados, a base de la coordinación más estrecha que en ningún otro momento hasta ahora de sus esfuerzos militares, descargarán, en plazos previamente acordados, golpes más poderosos aún al corazón de Alemania, golpes por el este, el oeste y el sur.

La estrecha colaboración alcanzada en la Conferencia entre los Estados Mayores de las tres Potencias Aliadas, conducirá al aceleramiento del final de la guerra. Alemania nazi está fatalmente condenada; su resistencia carece de toda esperanza. "El pueblo alemán sólo hará más pesado el costo de su derrota si trata de continuar su vana resistencia". La significación histórica de la Conferencia de Crimea consiste en que no sólo ha determinado los plazos, proporciones y coordinación de nuevos golpes más poderosos aún al corazón de Alemania, sino que ha sentado las bases imprescindibles para hacer imposible la repetición de nuevos ataques de agresión criminal del imperialismo alemán contra los pueblos amantes de la paz.

Los militaristas alemanes sueñan con poder reunir de nuevo fuerzas para alterar la paz del mundo entero, como ocurrió después de la guerra de 1914-1918. Expresando la voluntad de toda la humanidad amante de la libertad, los dirigentes de las tres Potencias Aliadas han declarado en la Conferencia de Crimea: "Es nuestro inflexible propósito destruir el militarismo y el nazismo alemanes y garantizar que Alemania no pueda volver jamás a trastornar la paz de todo el mundo".

En el apartado titulado **La ocupación y vigilancia de Alemania**, se expone un conjunto de medidas que saludará con alegría toda la humanidad progresiva. La realización de ese programa no significa que los Aliados tengan el propósito de aniquilar al pueblo alemán; sino que "sólo cuando el nazismo y el militarismo hayan sido extirpados; habrá esperanzas de una existencia digna para el pueblo alemán y de un lugar para él en la comunidad de las naciones".

La guerra marcha con paso rápido hacia el final y por ello adquieren tanta mayor importancia los portancia los problemas de la paz y seguridad de la potsguerra. Las decisiones de la Junta de Crimea sobre esas cuestiones, tienen excepcional importancia para el futuro destino de la humanidad; esas decisiones se fijan el objetivo de prevenir en lo sucesivo las agresiones y eliminar las "causas políticas, económicas y sociales de la guerra por medio de una estrecha y sostenida colaboración de todos los pueblos amantes de la paz".

Las Potencias Aliadas han aprobado en la Junta de Crimea la **Declaración sobre Europa liberada.** Esa declaración prevé "la concordancia de la política de las tres Potencias y las acciones conjuntas en la resolución de los problemas políticos y económicos de Europa liberada, de acuerdo con los principios democráticos".

La Junta de las tres Potencias asimismo examinó las cuestiones de Polonia y Yugoeslavia. Las tres Potencias Aliadas han vuelto a confirmar su deseo general "de ver establecida una Polonia fuerte, libre, independiente y democrática". Actualmente se ha creado en Polonia, a consecuencia de su plena liberación por el Ejército Rojo, una situación nueva, planteándose con ese motivo la necesidad de la reorganización del Gobierno provisional que actúa hoy en ese país sobre base democrática más amplia. En la cuestión de Yugoeslavia, la Junta consideró necesario recomendar al Mariscal Tito y al Doctor Subasic la necesidad de poner inmediatamente en vigor el acuerdo concertado entre ellos y de formar un Gobierno Provisional unificado, sobre la base del acuerdo citado.

Las decisiones de la Junta de Crimea tienen en verdad significación histórica. Sus resultados se harán sentir en la rápida culminación del aplastamiento de Alemania hitleriana y en el posterior trabajo conjunto de las tres grandes Potencias, para crear una sólida paz en la postguerra. Los intereses de una paz y seguridad sólidas y duraderas exigen que la colaboración y compenetración que se han alcanzado en la guerra entre las tres Potencias Aliadas, sigan fortaleciéndose en la paz.

La Junta de Crimea ha subrayado con todo vigor la decisiva importancia de la unidad en la organización de la paz lo mismo que en la conducción de la guerra. "Sólo por medio de la constante cooperación y entendimiento entre nuestros tres países y entre todas las naciones amantes de la paz, puede realizarse la suprema aspiración de la humanidad: una paz segura y duradera".

La Junta de Crimea ha vuelto a confirmar el hecho de que la alianza de las tres grandes Potencias, además de su ayer histórico y de su hoy victorioso, tiene también ante sí un gran mañana.

La semana en los frentes de guerra

OCUPACION CASI TOTAL DE POMERANIA

La furiosa ofensiva de las tropas bajo el mando del mariscal Rokosowski, iniciada en los últimos días de la semana anterior ha proseguido con ímpetu en la actual y ha dado frutos de gran importancia. La caída de Neusttetin, seguida de la de Rummelsburgo y Pollnow, todas ellas ciudades fortificadas situadas en carreteras y líneas féreas de la mayor importancia estratégica, facilitó la llegada a las playas del Báltico en Pomerania. Con la irrupción de los soldados del segundo frente bieloruso a la ciudad costera de Koeslin quedaron encerrados poderosos ejércitos alemanes en una bolsa que se extiende hasta la zona de la ciudad libre de Danzig. Algunos observadores hacen llegar la cifra de los alemanes atrapados a 200 mil.

Las operaciones del segundo ejército de Rusia Blanca han sido acompañadas por las del primer ejército comandado por el mariscal Zhukov, cuya ala derecha, apoyada en la ciudad de Arnswalde, dirigió su empuje hacia Stargard. Ocupada esta plaza los soldados soviéticos dirigieron entonces su potencia hacia el noroeste y, al llegar a la zona de la ciudad costera de Kolberg atraparon a un segundo grupo de ejércitos alemanes. Simultáneamente otras fuerzas de Zhukov, desviándose hacia el sur llegaron a Pyritz y a las cercanías de Stettin, ciudad la más importante de toda esa zona de operaciones, y en la cual desemboca el río Oder en el Báltico. Como resultado de todas las operaciones indicadas, la línea del frente corre ahora de norte a sur, desde Stettin hasta Frankfurt del Oder, desviándose luego hacia la provincia de Sajonia y el límite occidental de Silesia, con apoyo en esta parte en la región sudetina que constituye el límite natural, montañoso, de Checoslovaquia.

Tres grandes grupos de ejércitos alemanes están siendo sometidos a la labor de exterminio de los soldados rojos: dos en la Provincia de Pomerania y uno en las cercanías de Goenigsberg, la capital de Prusia Oriental; este último está ya próximo a su total desaparición, pues el segundo y tercer ejército bieloruso estrechan cada vez más el terreno en que puede moverse.

El desarrollo de las operaciones de la semana actual agudiza la situación del sector del frente situado en las cercanías de Berlín. La capital alemana está sufriendo más y más la amenaza de un cerco. Las próximas semanas nos dirán por donde se producirá la próxima rotura del frente que han intentado los nazis estabilizar con el fin de impedir que la guarida de los criminales máximos del siglo sea ocupada por los soldados soviéticos. Los nazis no deben sentirse muy seguros en ella, por cuanto algunas de sus agencias han propalado la noticia de la huída de todo el gobierno al refugio montañoso de Hitler en Bergstegaden: solo han dejado en Berlín al charlatán Goebbels para que siga aturdiendo a los berlineses con sus proclamas o amenazas.

TREVERIS Y COLONIA EN MANOS AMERICANAS.

La ofensiva del mariscal Eisenhower por la frontera occidental de Alemania está dando magníficos frutos. En enconadas luchas, los soldados del noveno ejército americano han llegado al Rin en un amplio frente que se extiende desde Düsseldorf hasta Bonn. Han ocupado muchas ciudades de esa zona altamente industrial, entre ellas München-Gladbach y Krefeld, y gran parte de la ciudad de Colonia, cuarta de Alemania por su población de antes de la guerra, y gran centro industrial. Más al sur, el primer ejército americano ha extendido sus operaciones en la zona alemana que limita con la frontera de Luxemburgo y ha ocupado la más antigua ciudad alemana: Tréveris.

Es indudable que la lucha es y ha de ser dura en esa parte del frente; pues aparte del interés que Hitler ha de poner en conservar en sus manos todo el arsenal que representa el Rin, la densidad do edificios industriales y de habitación de la cuenca renana, dificultará las operaciones. Sin embargo parece claro que el alto mando nazi no dispone de gran número de fuerzas en su frente occidental, ya que ni siquiera se han hecho fuerte en la gran ciudad de Colonia, que podría haber servido para retardar el cruce del Rin por los ejércitos angloamericanos. Seguramente al reconocer el mariscal Eisenhower esta realidad, redoblará sus esfuerzos para cruzar el histórico río con grandes núcleos de fuerzas y aprovechar los éxitos logrados en los primeros días de su gran ofensiva para apretar el brazo izquierdo de la tenaza que triture a la fiera fascista.

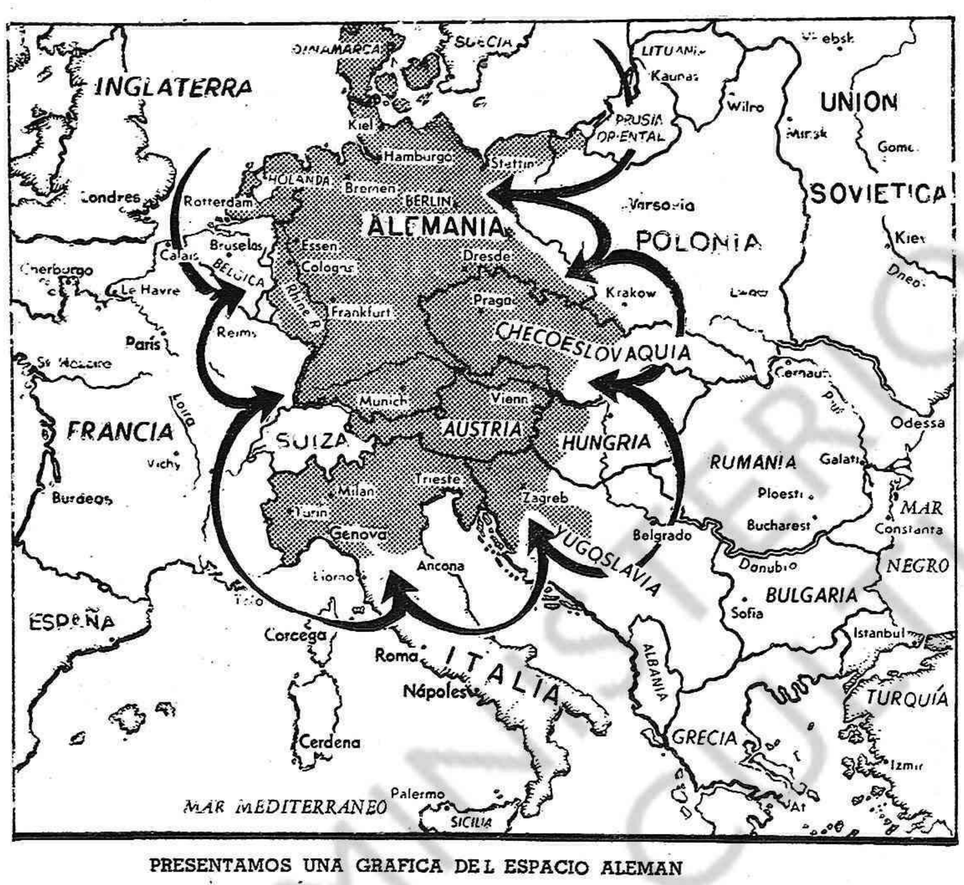

PRESENTAMOS UNA GRAFICA DEL ESPACIO ALEMAN

Entre los campesinos de Valladolid

Estamos en un pueblecito castellano, de la provincia de Valladolid, cerca de Medina de Rioseco. Nos habla una viejecita valiente y de voluntad indomable, que tiene en su carne heridas profundas, que aún sangran, producidas por la crueldad franquista. Es un ejemplo vivo de cómo el terror y la miseria a que Franco y sus cuadrillas han condenado al pueblo, han cambiado profundamente la posición, ideas, creencias, de las gentes.

TERROR SANGRIENTO EN LA ALDEA

—Yo jamás podré olvidar aunque viva aún mil años, aquel día del mes de julio. Mi marido jamás se había metido en política. Había votado a la Repúglica en 1931 y en 1936, al Frente Popular. Cuando estalló la sublevación de los militares nosotros seguimos nuestra vida, como siempre. Pero, a los pocos días, se presentó en casa un vecino de un pueblo próximo que era jefe de Falange. Llamó a mi marido al Ayuntamiento, según nos dijo para que declarara en una causa que se seguía. A las pocas horas unas amigas piadosas, vinieron a decirme que en la carretera, cerca del pueblo, estaba tendido el cuerpo de mi marido, acribillado a balazos. ¡Cuando no me he muerto entonces me parece imposible que pueda matar la pena! Allí tirado, como un perro lo encontré cuando hacía solo unas horas que estaba conmigo bueno y sano como siempre. Así asesinaron en nuestra aldea a siete vecinos más. Sin razón, sin causa, sin explicación alguna. Y aún podemos darnos por satisfechos. Porque en otros pueblos próximos la matanza fué espantosa. En el propio Medina de Rioseco, asesinaron a familias enteras dejando solo a los niños de menos de diez años, pues a los mayores también los mataron afirmando que era difícil estirparles la mala semilla. Hay dos montes en la provincia de Valladolid, los de Espina y el del Torozo, que nadie se atreve a pisar, de tal manera están sembrados de cadáveres de todos los vecinos asesinados por todos aquellos contornos. Allá los llevaban a enterrar.

Esta conducta de los falangistas contrasta con la que los republicanos tuvieron al caer la monarquía. A nadie se persiguió en mi pueblo ni en ninguna parte. Y eso que Valladolid era una de las provincias donde los reaccionarios tenían más fuerzas. De tal manera que en mi propio pueblo no había nadie que se hiciera cargo de la vara de alcalde porque nadie había sido republicano antes de 1931. Por eso no tienen nada de extraño que ahora todo el mundo, aún los que más combatían a la República no hablen más que "de los tiempos pasados" y sueñen todos con que desaparezca este régimen de criminales y vuelva a implantarse la República.

Tal es el ambiente, que entre los falangistas ha cundido un miedo atroz. No saben como salvarse de la que les espera. El Jefe de Falange en Medina de Rioseco, uno llamado Iglesias, que tiene sobre su conciencia —si es que la tiene— muchos crímenes, está liquidando todos sus bienes y prepara su marcha a Valencia. Pero de nada le ha de servir. Porque aunque se vaya al centro de la tierra hasta allí le perseguirán los familiares de sus víctimas para exigir le sea aplicada la más severa justicia.

Hay otro tipo que todavía recorre nuestro pueblos en busca de víctimas. Es un antiguo oficial falangista. Durante la guerra quedó ciego. Tenía familia en nuestra comarca y ellos le acogieron. Bueno, pues aunque parezca mentira, este facineroso, es culpable de la mayoría de los asesinatos que se han cometido y todavía se cometen. El va a buscar a los acusados él los saca de su casa con el pretexto de someterlos a "diligencias", él dirige las palizas y los martirios guiándose por los gritos de las víctimas y se afirma que él mismo, mata a los que más despiertan su odio, valiéndose de un puñal que siempre lleva consigo. Yo creo que debe estar loco, porque no se explica una maldad tan infernal como esa. Solo el oir sus pasos produce espanto en los vecinos. Es quizá la persona más temida, pero también más odiada de todos estos contornos. Ese, el día que llegue la libertad, no pagará con cien vidas todos los crímenes que ha cometido.

LOS CAMPESINOS ESCLAVIZADOS

Junto al terror, lo que produce más el odio de la gente de mi pueblo al franquismo es la miseria que ha caído como una maldición sobre nosotros. No hay ración más que diez veces al año, es decir, cada cuarenta días. Y todo lo que nos dan es un litro de aceite, medio kilo de azúcar y un trozo de jamón; esto cada tres meses. Hay, pues, que vivir del straperlo. Y pagar los precios que quieren los negociantes que ejercen cargos directivos en Falange.

Además, lo que más nos hace sufrir en el pueblo son los impuestos y las contribuciones ya que la inmensa mayoría somos colonos o pequeños propietarios. Mi propio ejemplo dará la medida de lo que han hecho con nosotros los falangistas. Tengo una tierrecita de una hectárea. Durante la República pagaba de contribución 14 pesetas al año. Ahora tengo que pagar 60 pesetas. El precio del arriendo también lo han elevado los grandes propietarios de manera bárbara. Quien pagaba antes de arriendo 10 celemines ahora debe entregar 50 celemines. Y lo grave es que los amos no quieren dinero. Exigen el pago en especie, del cereal que en la tierra se cultiva. Después ellos venden al precio que quieren ya que acaparan la producción de comarcas enteras.

Para agravar la situación, hace un año dispusieron que para poder criar un cerdo era preciso sembrar una hectárea de cebada. Ya Ud. sabe que en nuestros medios el cerdo es la solución para los campesinos, porque con los productos de la matanza tienen carne y grasa para todo el año. Por eso, no hay más remedio, cuando no se tiene tierra suficiente, que entregar la cantidad de cebada correspondiente a una hectárea por cerdo. Pero entonces vienen los straperlistas, grandes propietarios y jefes de Falange, a poner el precio que les da la gana exprimiendo la economía de los campesinos hasta dejarlos sin medios de vida.

Nada tiene de extraño que hoy en los pueblos de mi provincia y aún sucederá con mayor fuerza en el resto de España, todo el mundo es enemigo del régimen y desean la vuelta a la República. Con este sentimiento, con este deseo todos estamos fraternalmente unidos. Dispuestos a luchar hasta entregar la vida.

La bancarrota de . . .

(Viene de la 3a. Pág.)

lida completamente para ser jefe de un Gobierno de España democrática. ¿Cómo puede el pueblo español creer en un hombre que no estimó necesario actuar contra los invasores hitlerianos y que abandonó su patria cuando se luchaba por su libertad y su independencia?

Miguel Maura representa los intereses de los grandes terratenientes y de los príncipes de la Iglesia ligados con el Vaticano. El Vaticano, soporte invariable de la dictadura de Franco, ha intervenido abiertamente más de una vez en favor suyo. Diversos altos representantes de la Iglesia católica española han tenido relaciones estrechas con el régimen falangista. Aunque Maura se llama a sí mismo republicano, está en contacto directo con los elementos monárquicos y hace poco ha sostenimido una entrevista con representantes del hijo del destronado Alfonso XIII, pretendiente a la corona de España. Maura ha declarado que está dispuesto a llevar a cabo en España una substitución **pacífica** de Franco, "sin violencias y sin derramamiento de sangre". Con otras palabras: quiere dar la posibilidad a Franco y a los dirigentes falangistas de abandonar tranquilamente el país y se apresta a dejar sin castigo sus crímenes sangrientos.

Ese es su último plan de salvación antidemocrático de la reacción para la defensa de los criminales falangistas y la asfixia del movimiento republicano en España. Maura afirma falsamente que cuenta con el apoyo de todas las organizaciones y partidos emigrados españoles en Francia, que unifica a todos los partidos republicanos, a las organizaciones y partidos obreros e incluso a demócratas católicos, se ha manifestado contra sus planes y le ha negado su apoyo. El movimiento de resistencia en el interior de España, a través de la Junta Suprema de Unión Nacional, ha negado también su concurso a Miguel Maura.

En el momento actual, las organizaciones y partidos republicanos emigrados luchan por la cosolidación de sus fuerzas, por el fortalecimiento de sus relaciones sobre la base de las leyes republicanas y de la Constitución de 1931. Su afán es acordar su actividad con la de los hombres que combaten contra la ingerencia hitleriana en el interior de España.

Después de la guerra, España debe ocupar un puesto entre las potencias, al que puede aspirar de acuerdo con sus tradiciones históricas y que se ha ganado además con su lucha heroica contra el hitlerismo. El pueblo español no permitirá en su tierra la menor combinación antipopular y antidemocrática, llamada a salvar al fascismo internacional y a los **quislings** españoles. En esa causa ha de tener la ayuda de los demócratas honrados de todo el mundo, porque las tenebrosas intrigas de los enemigos de la democracia española están orientadas tanto contra el pueblo español, como contra la seguridad futura de todas las naciones amantes de la libertad.

Se aplaza la Conferencia contra el terror franquista

EN LA CONFERENCIA CONTRA EL TERROR FRANQUISTA SE NOMBRARA UNA COMISION DE ABOGADOS PARA INIVESTIGAR LAS MONSTRUOSIDADES JURIDICAS EN ESPAÑA.

Sigue despertando creciente interés la Conferencia contra el Terror Franquista organizada por la FOARE y patrocinada por las más importantes organizaciones mexicanas y españolas, así como por destacadas personalidades.

Esta conferencia estaba anunciada para el 9 de Marzo pero en vista del interés que ha despertado y de las numerosísimas delegaciones que asistirán a la misma, ha sido aplazada hasta los días 20 y 21 de este mes. Anteriormente se pensó realizarla en un sólo día, pero ha sido necesario extenderla un día más con el fin de que puedan hacer uso de la palabra un mayor número de delegados.

En informe sobre el terror franquista será pronunciado como se sabe, por el Prof. José Mancisidor, y además de las intervenciones de los delegados habrá 2 intervenciones especiales a cargo de ilustres juristas, uno mexicano y otro español, particularidad ésta que ha suscitado mucho interés no solo entre el público, sino en los círculos de abogados.

Entre las resoluciones se propone la FOARE presentar una, consistente en el nombramiento de una comisión de abogados mexicanos que integrando una comisión continental tratarían de investigar el régimen jurídico, penitenciario, etc. que prevalece en España, para lo cual se transladarían a aquel país.

Por estas y otras causas las organizaciones mexicanas y españolas y de distintas nacionalidades están haciendo ya el nombramiento de sus delegados a la Conferencia, siendo la segunda relación de delegados, las siguientes: ATENEO RAMON Y CAJAL, Delegados: Dr. Manuel Márquez; Dr. José Pucho; Dr. Arturo Cortés; Dr. Martín Luis Gromaz; Dr. Emiliano Soriano. AGRUPACION DE PERIODISTAS Y ESCRITORES ESPAÑOLES EN EL EXILIO, Delegados, Arturo Mori; Emilio Criado Romero; José Gazol; Lic. Julio Luelmo; Pedro Martín Puente; Alfonso Lapena; Restituto Mogrovejo.— COMITE COORDINADOR FEMENIL PARA LA DEFENSA DE LA PATRIA, Delegados, Teresa de Flores Magón; Coronela Carmen Parras de Alamís; Efraina Arrocha. UNION DEMOCRATICA POLACO MEXICANA, TADEUSZ KOSGIUSZKO, Nombra, Dra. Babad; Sr. Marshak, Sra. Namiot y Dr. Grynblat.

LEED
Reconquista de ESPAÑA

Cortesia de
AMAURY MUÑOZ
VULCANIZADORA PACKARD Y ANEXO
Ericsson 13-15-97 — Mexicana L-19-54
Atenas No. 10, México, D. F.
LA MAS MODERNA RENOVADORA

(c) Ministerio de Cultura 2005

Llamamiento de la Conferencia Obrera de Londres a los trabajadores de todo el mundo

La Conferencia Obrera Mundial, que recientemente terminó sus trabajos en Londres, ha dirigido a los trabajadores del mundo el histórico mensaje que sigue, dado a conocer en América por el Lic. Vicente Lombardo Toledano, Presidente de la C.T.A.L.

Dice el llamamiento:

"Desde Londres, sede del Congreso Obrero Mundial que ha terminado sus tareas inmediatas, dirigimos este mensaje a los pueblos de toda la Tierra que tienen la esperanza y el anhelo de que surja un nuevo mundo de la destrucción y las ruinas producidas por la Guerra. La Segunda Guerra Mundial ha hecho que todas las naciones sufran la crisis más grave de la historia humana. En su larga y dura lucha en contra de los poderosos agresores, las Naciones Unidas han luchado por su libertad y para mantener su propio sistema de vida. Con éxito han resistido el ataque más peligroso que se haya hecho jamás a las bases mismas de la democracia y de la libertad cívica. Han resistido el más brutal intento que se haya hecho nunca para retrotraer a la humanidad a la servidumbre y para imponer a las naciones libres un régimen político, un orden económico y una ideología que, de haberse consumado, hubiera hecho de todos los pueblos libres, esclavos de aquellos que han proclamado tener derecho a ejercer el predominio mundial de una supuesta "raza superior" o para realización de un llamado "destino histórico".

De todos los confines de la tierra llegaron a nuestro Congreso Obrero Mundial representativos de millones de trabajadores organizados, quienes de un modo constante se opusieron siempre a la tiranía fascista y que han logrado a costa de grandes esfuerzos nulificar la agresión del fascismo.

Venimos al Congreso Mundial desde muchos países. Representamos a todas las razas y a todas las creencias. Hablamos entre nosotros distintos idiomas. Pero estuvimos absolutamente unidos en lo que concierne a los objetos que nosotros, como trabajadores, compartimos con todos los pueblos que aman la libertad. Nuestras deliraciones en la Conferencia Obrera Mundial nos capacita para declarar con gran énfasis y sin reserva alguna, que el movimiento sindical del mundo está resuelto a trabajar con todos los pueblos que tengan el propósito de conquistar una completa e incondicional victoria sobre los poderes fascistas que trataron de destruir la libertad y la democracia, para establecer una paz duradera y sólida y para hacer posible, en el terreno económico, la colaboración internacional que permita utilizar los recursos de la tierra en beneficio de todos los pueblos, haciendo imposible el desempleo, elevado el nivel de la vida y proporcionar plena seguridad social a los hombres y mujeres de todas las naciones.

Para lograr estos nobles propósitos y objetivos, nuestra Conferencia Mundial se comprometió, a nombre de los millones de trabadores que representa, a apoyar a las heroicas fuerzas armadas de las N. Unidas en las batallas que están aún por librarse para obtener la victoria plena y final. Los golpes soviéticos desde el Este, reforzados por los ataques anglomericanos desde el Oeste, con la cooperación de los ejércitos libertadores de Francia, Yugoeslavia, Bulgaria, deben transformarse en la rápida y decisiva ofensiva que arranque la rendición incondicional del Estado alemán y que termine la guerra contra Alemania. En el Oriente, la victoria final en contra del Japón está también esegurada por los países que están librando la guerra contra aquél. Estos países continuarán su ofensiva con el mismo vigor hasta que se arranque al Japón también la rendición incondicional.

¡TODO EL ESFUERZO OBRERO PARA ACABAR CON LA GUERRA!

De acuerdo con el inflexible propósito de las Naciones Unidas de hacer que la guerra contra el fascismo se lleve a una conclusión victoriosa, hacemos un llamamiento a los trabajadores organizados representados en nuestro Congreso, para que no desperdicien un solo esfuerzo para proporcionar lo necesario a las fuerzas armadas, con la seguridad de que por su lealtad a los principios de la libertad y de la democracia que les han servido de sustento en todo instante en el frente de la producción, continuarán haciendo todos los sacrificios necesarios para obtener la victoria final que habrá de producir una paz permanente.

Para acelerar el día de la victoria, nuestro Congreso Mundial ha pedido toda la ayuda necesaria que se requiere para poner en pie y equipar debidamente a las fuerzas armadas de los países liberados, y especialmente de Francia e Italia, con el fin de que ellos también tengan los medios de participar plenamente en la lucha militar. Nuestro Congreso tomó el acuerdo de hacer también un llamamiento a los pueblos de los países que están en guerra con Japón, con el fin de que den una cooperación máxima en lo que se refiere a armamento y municiones al heroico pueblo chino, para incrementar la lucha en contra del invasor japonés. Pedimos la aplicación de una política tal en los países y territorios liberados, que haga posible la movilización y el apoyo completo de esos pueblos en el esfuerzo de la guerra. Esta política debe incluir: a) el establecimiento inmediato de las libertades de palabra, de prensa, de reunión, de religión, de asociación política y el derecho de organización sindical; b) la formación de gobiernos que tengan el apoyo del pueblo; y c) la entrega de alimentos, de productos y de materias primas que permitan satisfacer las necesidades del pueblo, y a su vez, le haga capaz de utilizar plenamente su capacidad de trabajo y de producción en esas regiones.

DESTRUCCION COMPLETA DEL FASCISMO EN TODOS LOS LUGARES DEL MUNDO

Nuestro Congreso se declaró unánimemente de acuerdo con el propósito de los tres grandes poderes aliados en la Conferencia de Crimea, en lo que concierne a la destrucción del militarismo alemán y del nazismo de la necesidad de tomar las medidas necesarias para que todos los criminales de guerra y los que sean culpables de atrocidades nazis, respondan ante la justicia y sean severamente castigados; en el desarme de Alemania y en el licenciamiento de todas las fuerzas armadas; en la desaparición para siempre, del Estado Mayor alemán; en la eliminación o destrucción de todo el equipo militar alemán y en la necesidad de que la industria alemana dedicada a producción de guerra sea puesta bajo el control aliado.

Nuestro Congreso, asimismo, manifestó su acuerdo con la decisión de la Conferencia de Crimea en lo que concierne a establecer un organismo encargado de obtener plena compensación de Alemania por los daños que ha causado a los países aliados, otorgando preferencia a aquellas que han sufrido más.

Camarada Kusnetsov, jefe de la Delegación soviética a la Conferencia Obrera de Londres y espléndido defensor de la causa de la República española y de nuestra clase obrera.

Los movimientos sindicales de aquellas naciones que estan en guerra con el Japón, hicieron ver porque los anteriores principios deben igualmente aplicarse al Japón y sostuvieron especialmente que debe considerarse responsable al Emperador de los actos del militarismo japonés; que el Imperio Japonés debe ser reemplazado por un régimen democrático y que la Declaración de Cairo debe aplicarse rígidamente en lo que concierne a los territorios que el Japón ha detentado en el curso de sus campañas de agresión.

Nuestro Congreso Mundial dejó constancia de su convicción profunda de que los pueblos amantes de la libertad de toda la tierra deben dar su apoyo y respaldo única y exclusivamente a aquellos gobiernos, partidos políticos e instituciones nacionales, que estén dedicados a luchar contra el fascismo en todas sus formas, hasta que desaparezca totalmente de la vida de las naciones.

CONTRA EL FASCISMO DE ESPAÑA Y ARGENTINA

Nuestro Congreso Mundial declaró que a su juicio es obligación que los gobiernos de las Naciones Unidas, cuya solidaridad en la Guerra y en la paz constituye la garantía más firme de que un nuevo régimen de orden y de derecho se establecerá en todo el mundo negar el reconocimiento a aquellos Estados cuyos regimenes económicos y políticos, como España de Franco y el de la Argentina, están en oposición manifiesta a los principios por cuya defensa las Naciones Unidas han hecho tan tremendos sacrificios y han tenido que soportar tan duras privaciones.

CON UN MUNDO LIBRE Y SEGURO

Nuestro Congreso Mundial unánimemente apoyó el plan de Dumbarton Oaks para una eficaz organización internacional destinada a evitar la agresión, mantener la seguridad y la paz.

Solamente bajo un plan de esa naturaleza pueden los derechos soberanos de los pueblos que han visto sus instituciones democráticas despiadadamente destruídas, quedar organizados de un modo eficaz.

Nuestro Congreso Mundial entusiásticamente recogió la promesa de los gobiernos aliados de poner en práctica los principios de la Carta del Alántico y de auxiliar, unidos, a los peblos de todos los países liberados, con el fin de que puedan crear las condicones en las cuales puedan surgir a la vida gobiernos estables y representativos de la libre voluntad del pueblo.

Nuestro Congreso Mundial tomando en consideración los problemas económicos y sociales que se habrán de presentar a todas las naciones una vez que la Guerra termine triunfalmente ,estudió cuidadosamente las medidas que deben tomarse para evitar una crisis económica en la postguerra, crisis que pondría en grave peligro nuevamente a la paz del mundo. La Conferencia, por lo tanto, aprobó un programa constructivo que exige la cooperación mundial para obtener el desarrollo industrial, de los países poco desarrollados, el empleo de los recursos materiales de todas las naciones con una organización eficaz del trabajo humano, que haga posible que la producción económica se desarrolle al máximo, que haya empleo para todos y que la elevación del nivel de vida pueda obtenerse en todos los países de la tierra.

Nuestro Congreso Mundial señaló con énfasis la especial responsabilidad de los gobiernos hacia todos los hombres y mujeres de las fuerzas armadas que no han regateado ni sus fuerzas ni sus vidas para la lucha en favor de los ideales democráticos. El Congreso pidió que se otorgue ayuda médica y que se proporcione toda clase de facilidades a aquellos miembros de los ejércitos de las Naciones Unidas que hayan sido heridos o quedado incapacitados, beneficios que deben incluir á las personas que dependen de ellos, durante todo el período de su incapacidad, y que se les proporcione, asimismo, entrenamiento gratituo que les capacite para un reempleo industrial y que se les otorguen, además, facilidades para que aquellos que queden permanentemente incapacitados puedan llevar una vida normal, en unión de sus familias.

El Congreso Obrero Mundial considera necesario, también que debe ponerse fin al régimen colonial de dependencias y de países subordinados en calidad de esferas de explotación económica, y facilitar inmediatamente el desarrollo de las organizaciones sindicales libres en esos países.

Nuestro Congreso Mundial resolvió unánimementee, que debe luchar por el establecimiento y el mejoramiento en todos los países del mundo, incluyendo los países coloniales, y semicoloniales, de un sistema de legislación social que proteja al obrero en todos los oficios y ocupaciones. Solamente así podrá lograrse la libertad de asociación con los derechos colectivos fundamentales que no pueden ser negados a ningún pueblo, y se brindará, de esta manera, la oportunidad a las organizaciones sindicales de trabajadores, para desarrollarse libremente y participar con eficiencia en la formulación y dirección de la política económica de sus respectivos países.

HACIA UNA PODEROSA CENTRAL OBRERA INTERNACIONAL

En lo que respecta a la trascendental tarea de forjar la unidad orgánica del movimiento obrero internacional, nuestro Congreso Mundial ha tomado ya acuerdos decisivos. Por unanimidad resolvió crear una organización sindical mundial que incluya a todos los sindicatos de los países libres sobre una base de igualdad, independiente de cuestione raciales, de creencias o de convicciones políticas, sin excluir a uno solo y sin considerar a ninguno como de segunda clase.

Estamos dando vida con toda la rapidez posible a un organismo internacional poderoso que nos una a todos y que pueda hablar con autoridad en defensa y apoyo de nuestros objetivos ya declarados. Establecimos un Comité de la Conferencia Obrera Mundial, integrado por 45 miembros en representación de todos los grupos de delegados, con oficinas en la ciudad de París. Este Comité convocará nuevamente al Congreso Obrero Mundial en el mes de septiembre de 1945; para discutir y aprobar los estatutos de la nueva organización, que en esa fecha ha de crearse con carácter permanente. Entre tanto; el Comité será el vocero del Congreso y se encargará de que se cumplan sus decisiones. Será el encargado de que, por su conducto, el movimiento obrero internacional exija la parte que le corresponde en la discusión y aprobación de todas las cuestiones que se refieran a la paz y a la postguerra, y pedirá representación en las Conferencias de la Paz y en todas las comisiones y organismos internacionales dedicados al estudio y resolución de los asuntos de la paz en todas sus fases, comenzando con la Conferencia que se celebrará en San Francisco, California, el próximo mes de abril..

LOS TRABAJADORES DEL MUNDO ESPINA DORSAL DE LA PAZ Y LA DEMOCRACIA

Nuestro Congreso Mundial ha planteado esta exigencia en virtud de que está convencido que los pueblos de las Naciones Unidas tienen derecho a ser escuchados en los momentos en que se esté creando la paz. Nuestra exigencia se basa en la convicción que los sindicatos tienen, de que ellos habrán de ofrecer una valiosa y contructiva colaboración para hacer posible la restauración del mundo.

La política de estrecha colaboración entre los gobiernos y los pueblos que ha hecho posible que la victoria esté ya próxima; debe ser continuada, pues nuestro Congreso piensa que las nuevas y graves responsabilidades que el porvenir habrá de traer, podrán resolverse satisfactoriamente y todas las dificultades vencidas con éxito; si esta misma política continúa.

El Congreso Obrero Mundial rinde homenaje a todos aquellos que han caido en defensa de la causa de la libertad representada por la lucha contra el fascismo. Rinde, asimismo, homenaje a los gloriosos ejércitos de las Naciones Unidas, a sus guerrilleros; a sus movimientos de resistencia y a los miembros de las organizaciones de la defensa civil.

Los trabajadores organizados han contribuído plenamente tanto en el campo de la lucha armada como en el de la producción creando y apoyando a las gigantescas fuerzas que han hecho ya que el fascismo se tambalee y que mañana quede liquidado para siempre.

Nuestro histórico Congreso, reunido en los momentos mismos en que la lucha armada continúa todavía, es en sí mismo una prueba de la unidad de la clase obrera; y es un signo también de la victoria moral de las Naciones Unidas contra las fuerzas del mal que el fascismo representa.

Los trabajadores organizados con ser tan grande el papel que han jugado para ganar la Guerra; no pueden dejar a otros —no importa qué tan bien intencianados sean— la responsabilidad exclusiva de formular la paz. La paz será una paz digna de los sacrificios que la paz digna de lo sacrificios que la han hecho posible; solamente a condición de que refleje la determinación profunda de los pueblos libres; de sus intereses; de sus anhelos y de sus necesidades. Por ello es que lanzamos este llamamiento desde el Congreso Obrero Mundial a todos los trabajadores del mundo; y a todos los hombres y mujeres de buena voluntad, para que consagren a la construcción de un mundo mejor los esfuerzos y los sacrificios que han dado ya para conseguir la victoria en esta guerra.

EL COMITE DE LA CONFERENCIA OBRERA MUNDIAL.

Little en el Chicago Sun.

Nada podrá impedir el hundimiento del hitlerismo

El Ejército Rojo se halla a las puertas de Berlín. En los días en que el país soviético conmemora el bienio de la gloriosa batalla de Stalingrado, nuestros ejércitos llegaron al Oder. Las victorias de hoy las prepararon los gigantescos esfuerzos militares del pueblo soviético durante los anteriores años de guerra. El camino del Volga hasta el Oder, gran camino de la victoria ofensiva staliniana, está sembrado de cadáveres de millones de soldados alemanes, de los restos de las divisiones **Panzer**, de los tanques **Tigre, Pantera** y de los cañones **Ferdinand.** No es casual que el Estado Mayor alemán se afane infructuosamente buscando reservas; Alemania vacilante puede hoy lanzar a Hitler, con justa razón, las palabras que un soberano de la antigüedad dirigió a su jefe derrotado: "¡Devuélveme mis legiones"!

Los comentaristas extranjeros han rebuscado en el diccionario palabras con qué expresar nuestra ofensiva de 1945; unos la califican de diluvio; otros, de alud, otros, de tempestad desencadenada sobre Alemania, el periódico **Daily Mail** de Londres llega a comprarla con una "erupción volcánica". El argot militar hitleriano ha puesto en boga nuevos términos para definir su situación catastrófica en el frente oriental; han sustituído el término **defensa elástica** por los de **bolsas errantes e improvisación.** En su exhortación a los soldados del frente oriental ,el jefe del Estado Mayor hitleriano Guderian, llama a las tropas a continuar la **improvisación,** pero los nazis aplastados, prefieren improvisar exclusivamente con los pies.

Se ha levantado el telón para el último acto de la segunda guerra mundial; los hitlerianos oponen desesperada resistencia, tratando de aplazar su hundimiento, de ganar el tiempo necesario para preparar una nueva guerra mundial. Pero su suerte está echada. "Se acercan los doce —escribe Geobbels— vacila la aguja del reloj de la historia sin saber si debe aproximarse al momento del peligro o alejarse. No está lejana la hora en que se llegue a la decisión en uno o otro sentido .Esa decisión determinará la vida o la muerte". Intentando influir sobre la indócil aguja del reloj, Goebbels vuelve al desgastado estribillo de aterrorizar a Inglaterra y a los Estados Unidos con el peligro **bolchevique.** Pero si los nazis no han logrado hasta ahora escindir las filas de las Naciones Unidas, tanto menos lo conseguirán en vísperas de la victoria definitiva de los Aliados. La aguja del reloj de la historia conoce perfectamente su ruta y en su inexorable movimiento sólo promete muerte a los hitlerianos.

En tales circunstancias, la prensa extranjera vuelve una y otra vez a ocuparse del frente occidental. Los corresponsales ingleses y norteamericanos en el Estado Mayor de las fuerzas expedicionarias aliadas anuncian sin cesar que los alemanes están llevando numerosas tropas del oeste al este. Asimismo han retirado del frente occidental considerable parte de su aviación. Según transmite la radio de Londres, hay señales de repliegue del grueso de las fuerzas alemanas de la línea **Sigfrido,** donde sólo dejan guarniciones de retaguardia.

Evidentemente Guderian **ha improvisado** un plan bastante simple: retirar del occidente todo cuanto se pueda para proteger Berlín. Organos autorizados de la prensa inglesa y norteamericana llaman al mando aliado a desbaratar ese plan nazi. El **Times** de Londres dice: "Los Aliados están interesados en echar por tierra el plan alemán consistente en librar esa batalla crítica en un solo frente". El periódico **New York Times** considera que ahora "es indispensable la rapidez" en las operaciones del frente occidental. Al mismo tiempo el periódico londinense Daily Herald discurre largo y tendido sobre las dificultades de la ruptura de la línea **Sigfrido** y que esa ruptura "puede obligar a perder tiempo".

Sin embargo, el tiempo no aguarda; reclama acción directa y acelerada. Los desconcertados nazis del **periódico Koelmischr Zeitung** hacen conjeturas: "En los próximos días se decidirá si hemos de llevar dogales al cuello". Sabido es que Colonia se halla más cerca de frente occidental que del oriental. Por eso dejamos que nuestros Aliados respondan a la pregunta de ese periódico hitleriano".

(Del "Pravda", de Moscú).

¡Detengamos la ola de sangre en España!

Suscrito por las más relevantes personalidades republicanas residentes en México, ha sido dado a la publicidad el llamamiento que sigue:

"Las matanzas sin tregua a que se entrega el régimen franquista, que todavía hace unas horas ha segado la vida de 26 rehenes republicanos en un acto de crueldad y de terror sin precedentes, demostrando su esencia y su carácter nazi mientras trata cínicamente de aparecer como amigo de los aliados, nos obliga a denunciar una vez más ante la opinión mundial, que la ola de crímenes y asesinatos que se abate sobre los antifranquistas españoles representa un agravio a la conciencia de todos los hombres honrados, a la humanidad civilizada, a las ideas de paz y democracia que inspiran la lucha de las Naciones Unidas.

En nombre de nuestro pueblo martirizado, en nombre de los 26 asesinados hace dos días en Madrid, sin formación de causa por procedimientos monstruosos, en nombre de los millones de seres amenazados por el temor y la intranquilidad, en nombre de los que sufren condenas y apaleamientos brutales en las cárceles y campos de concentración expresamos públicamente nuestra más enérgica repulsa al estado terrorista y sanguinario de Franco y la Falange, nos dirigimos al Secretario de Estado, Edward R. Stettinius, al licenciado Ezequiel Padilla y a los señores Secretarios de Relaciones Exteriores de los gobiernos de este Continente reunidos en México para que utilicen la política de sus respectivos departamentos, directa o indirectamente a fin de hacer llegar al general Franco la indignación que tan mostruosos crímenes producen en toda persona de bien, reclamando al mismo tiempo con energía necesaria el cese inmediato de la monstruosa ola de represalias desencadenada por el Estado español y sus servidores.

Firmado: Diego Martínez Barrio. — Dr. José Giral. — Antonio Velao. — Vicente Uribe. — Tomás Bilbao. — Luis Fernández Clérigo. — Segundo Blanco. — Ramón González Peña. — José Moix. — Ramón Lamoneda. — José Rodríguez Vega. — Mariano Ruiz Funes. — Antonio Mije. — Juan Comorera. — Angel Galarza. — Fernando Giner de los Ríos. — Félix Gordón Ordaz. — Pascual Leone. — General José Miaja. — Almirante González Ubieta. — General Sebastián Pozas. — General Francisco Matz. — General Francisco Llano de la Encomienda. — General Ignacio Hidalgo de Cisneros. — Dr. Manuel Márquez. — Dr. Pedro Carrasco. — Isabel de Palencia. — Ceferino Palencia. — Prof. Odón de Buen. — Prof. Rubén Landa. — Isaac Abeitua. — Benjamín Jarnés. — Juan Rejano. — Gabriel Morón. — Miguel Prieto. — Dra. Trinidad Arroyo. — Daniel Anguiano. — Saturnino Jimeno. — José Renau. — José Ignacio Mantecón. — Dr. Leandro Pérez Urría. — José Sosa. — Dr. Vicente Sarmiento. — Profa. Veneranda G. Manzano. — Coronel Patricio Azcárate. — José Puig. — Miguel Altolaguirre. — Emilio Prado. — Pintor Arturo Souto. — José Bardasano. — Felipe Arconada. — Ricardo Castellote. — José Rodríguez Luna — Dr. Manuel Sánchez Sarto. — José Bergamín. — Dr. José María Gallegos Rocafull. — Arturo Mori. — Serafín Aliaga. — Federico Melchor. — Antonio González Nieto. —César Rodríguez. — Dr. Félix Carreras. — Luis G. Lago. Luis Salvadores. — Salvador Echeverría. — Juan García. — Lic. Carlos Tobio. — Juan José Esteyro. — Estrella Cortich. — Leandro Carro. — Joaquín Morles. — Magdalena Pinzano. — Luis Zapiráin. — Juan Ajenjo. — Emilio Criado Romero. — Alfonso Lapena. — Carlos Gamón. — Antonio Oralle. — Dr. Eugenio Arauz. — Eduardo Mazón. — Vicente Gaspar. — Eladio Fernández Egoechea. — Luis Soto. — Pablo Tremoya. — Rafael Sánchez Ventura. — Miguel Prieto. — Luis Cordero Bell. — Julio Luelmo. — Manuel Fernández Madariaga. — José Coto. — Manuel Vidal Rébora. — Arturo Mori. — Fermín de Solozaba. Prof. Leonardo Martín Echeverría.— Benjamín Balboa. — Tomás de Etchabé. — Darío Milagros. — Eduardo Ugarte. — Dr. Manuel Rivas Cherif. — Dr. Juan Segovia. — Dr. Julio Bejarano. — León Felipe. — J. Navarro Costabella. — Folc y Folc. — J. Muni. — María Velao. — Coronel Fernández Monasterio. — Santiago Pérez Imperial. — Libertad Blasco Ibáñez. — Coronel Antonio Moreno Navarro. — Profa. Emilia Elías. — Belén de Zárraga (90 años). — Matilde Cantos. — Rafaela Estellés.

Cierre de la campaña pro "Mundo Obrero"

La Delegación del P. C. nos remite con ruego de publicidad la siguiente nota.

Con el mayor éxito ha sido cerrada la Campaña en favor de nuestro querido periódico "Mundo Obrero". Todos nuestros amigos y camaradas han atendido el ruego que se les formuló, con el mayor entusiasmo. Supieron apreciar en todo su magnífico valor el esfuerzo que hacen nuestros camaradas que editan la prensa clandestina en España, a pesar de lterror impuesto por los sicarios de Franco y Falange y, en consecuencia, llegaron a plasmar en una realidad positiva su admiración hacia aquellos patriotas heroicos. La cifra total recaudada asciende a $16.442.35, lo cual significa que la cantidad inicial de esta Campaña fué superada en más de un 60%.

Al dar por terminada la Campaña queremos dar las gracias a todos nuestros amigos y camaradas por el magnífico esfuerzo realizado. Estamos seguro que desde España nos harán de llegar palabras de reconocimiento y abrigamos la certeza de que este rasgo generoso de solidaridad habrá de posibilitar que la labor espléndida que "Mundo Obrero" realiza contra el odioso régimen franco-falangista se siga manteniendo e incrementando.

Gracias pues, a todos, en nombre de nuestros camaradas que luchan en el interior del país.

Ayudad a la Junta Suprema

Compre los libros, folletos y revistas de orientación social y política que necesite, en la EDITORIAL POPULAR, casa antifascista, Av. Hidalgo 75. Desp. 107. Tel.: 12-37-77. México, D. F.

BORDERAS
sastre
V. Carranza, 43 - Dep. 1 - Tels.: 12-58-51

(c) Ministerio de Cultura 2005

Atacan las guerrillas de la libertad

Franco y Falange son golpeados sin tregua en todos los rincones de España.- Aumenta día a día la ofensiva de las agrupaciones guerrilleras

El suelo de España arde bajo las plantas de los falangistas. De los Pirineos a Gibraltar, de Galicia a Levante ya no hay lugar seguro para esos traidores, voraces y asesinos que aspiraban a esclavizar al heroico pueblo español. El ambiente de la Patria está sacudido por las acciones que son anuncio de la rebelión que dirige y organiza la Junta Suprema de Unidad Nacional. Frente a esta decisión valerosa del pueblo unido nada podrán las medidas represivas, terroristas que el régimen aplica en su desesperación por mantenerase en pié. Frente a las persecuciones sanguinarias, el pueblo utiliza el arma de su unidad y de sus combates. A continuación ofrecemos un cuadro vivo de esta situación de España. Son noticias de primera mano que nos llegan de Francia y del interior del país. Ellas, por si solas, sin necesidad de comentario, expresan el derrumbe del franquismo y nos señalan nuestro deber ineludible y sin espera.

Andalucía

Cordoba. En la Majada del Llano existía un depósito falangista de armas. Los guerrilleros de Sierra Morena bajaron y después de ruda pelea se apoderaron de la totalidad de las armas en él depositadas. Los falangistas tuvieron seis bajas.

—En el término de Sta. Eufemia existe un cortijo denominado "Las Posadas". Su dueño es un falangista conocido y odiado por la explotación que hace de los trabajadores y por sus denuncios de los elementos patriotas. Los guerrilleros resolvieron aplicarle una justa sanción. Y asaltaron el cortijo. Pero llegaron en mala hora. No estaba el dueño. Pero sí había víveres, armas, ropas, animales. Todo ello fué el botín que subieron a sus bases los guerilleros atacantes.

—Estas acciones y otras muy numerosas han sembrado el terror entre los falangistas de la provincia. De tal manera que el gobernador reclamó del poder franquista que reforzara las unidades represivas en vista de que los guerrilleros mostraban estar admirablemente armados y tener una disciplina y una táctica que les daba casi siempre la victoria sobre las unidades del gobierno que se enviaban para combatirlos.

JAEN.

Hay un gran movimiento de solidaridad y de ayuda a las guerrillas en toda la provicia. Especialmente el medio que más alarma produce es la incorporación, cada día mayor, de obreros y campesinos a los grupos "del monte". Las autoridades pretendiendo poner fin a esta amplitud que las guerrillas tienen, han inventado un nuveo delito: el de "sospechoso de pasarse a las guerrillas". Y así hace pocos meses detuvieron, entre muchos más, a Miguel Caracuel, José Díaz López y Luis Arenas. Acusados de tener la "intención de huir al monte.

SEVILLA.—

Un grupo de guerrilleros asaltó los cortijos de "Casilla" y "Chorro Arroyo". Recogieron gran número de provisiones. No hicieron daño a las personas. Los vecinos de los alrededores recibieron gran parte de lo recogido.

En toda la provincia hay un gran movimiento de recogida de ropa para los guerrilleros. Esta actividad de ayuda responde a las incitaciones del organismo provincial de la Junta Suprema que funciona en Sevilla.

MALAGA.—

Una de las actividades guerrilleras que últimammente produjo mayor conmoción en la provincia fué la detención por un grupo guerrillero de tres falangistas muy significados por sus robos y su sadismo en la persecuciónde los patriotas. Se los llevaron al monte y nada más se ha vuelto a saber de ellos. El hecho ocurrió entre Nellina y Alameda.

De la cárcel de Antequera se fugaron hace poco tiempo los presos políticos César Pérez y Antonio Casares. La fuga fué realizada con la ayuda de un grupo de guerrilleros con los cuales marcharon al monte los dos fugados. Han sido inútiles todas las acciones de la guardia civil para dar con los fugitivos.

ALMERIA.—

En las inmediaciones de Lanjar hubo un choque entre un grupo de guerrilleros y la guardia civil. Resultó un guardia muerto y otro herido. Los guerrilleros no sufrieron bajas.

CADIZ.—

En las inmediaciones de Algeciras actúa una formidable unidad guerrilera que tiene sus bases en Sierra Carbonera. En su mayoría está formada por soldados desertores del regimiento de Alava. Entre otras muchas de sus actividades se cuenta el ataque al cortijo de "Coronillo" zona del Humilladero. Su dueño José Ordóñez y un hijo suyo se han significado por las persecuciones terribles realizadas contra los campesinos de aquella comarca. Muchos asesinatos han sido realizados por su denuncia o por sus propias manos. El ataque terminó por el triunfo de los del monte que se llevaron prisioneros al Ordóñez, a su hijo y a uno de sus criados.

En toda la zona de Los Barrios han concentrado fuertes núcleos represivos. Especialmente guardias armados y guardia civil. El propósito consistía en apresar a los núcleos fuertes de los guerrilleros que tienen sus bases en aquellas Sierras y en las de Ronda. Se llegaron a organizar verdaderas batallas. Pero, al fin, las fuerzas franquistas tuvieron que replegarse y han terminado por dejar el campo libre a los del monte. Apenas se atreven ya a salir de sus cuarteles.

GRANADA.—

Uno de los jefes más destacados de los Sindicatos falangistas, que se distinguía por su mal trato con los obreros y por la explotación miserable que hacía desde su puesto fué muerto, en la propia capital, en una de las frecuentes visitas que los guerrilleros de Sierra Nevada hacen a la ciudad de la Alhambra.

Extremadura

Tanto en Cáceres como en Badajos son frecuentes los asaltos de los guerrilleros a los convoyes de víveres y munciciones de las fuerzas falangistas. De esta manera logran alimentos, vestidos y armas a costa del propio poder al que quieren aplastar.

Hace poco se realizó un asalto al cortijo "Guijos de los Frailes" en la provincia de Cáceres. De la refriega resultó muerto el guarda de la finca que se distinguía por sus brutales represiones contra los campesinos y los cazadores furtivos. Tuvo tal resonancia el hecho que enviaron fuertes núcleos represivos desde Plasencia y otros pueblos. Pero, al fin, tuvieron que abandonar la lucha en vista de las numerosas bajas que sufrieron las fuerzas del gobierno.

Hace poco tiempo, hubo en la sierra de Guadalupe una fuerte concentración de guerrilleros de las provincias de Cáceres, Badajoz y Toledo. Sus actividades principales contra los falangistas fueron en Aldeanovata, Miravate, Berzocana. Acudieron numerosas fuerzas del Ejército y de la guardia civil a combatirlos. Se libraron verdaderas batallas. Pero la persecución tuvo que cesar por dos razones: por el número de deserciones que se produjeron en las unidades militares y por la ayuda que los guerrilleros recibían de los campesinos que les daban no solo alimentos sino indicaciones de las actividades gubernamentales, al par que desorientaban a estas respecto a los movimientos guerrilleros. Para estorbar la criminal venganza de Falange contra las familias de los que huían al monte, los guerrilleros tomaron como rehenes a tres conocidos falangistas, jerarcas provinciales del movimiento.

En un cortijo de la provincia de Badajoz, llamado Bohenal de los Montes, cuyo propietario era un conocido falangista, las guerrillas produjeron un incendio que destruyó totalmente la propiedad. Fueron inútiles las expediciones punitivas que realizaron las autoridades de Falange.

En la propia provincia de Badajoz, en Villaharta de los Montes, detuvieron hace poco a los vecinos Felipe Gómez, Cristino Ramos y Manuel Sánchez, por existir sospechas de que actuaban como enlaces de los guerrilleros.

Cataluna

En los montes próximos a la frontera francesa existen grupos numerosos de guerrilleros con un fuerte espíritu combativo. Forman verdaderas unidades militares de 50, 100 y hasta 300 hombres. Van armados con ametralladoras, fusiles ametralladores y bombas de mano. Sus actividades consisten principalmente en la distribución de propaganda, limpia de elementos falangistas de los pueblos y actividades en los cuarteles para promover, como lo logran en gran número, las deserciones de los soldados. Hay choques violentos muy frecuentes. Y ya son numerosos los pueblos que han caído en las manos de las guerrillas.

En la región de San Quirico tuvo lugar un choque importante entre las fuerzas de Moscardó y los guerrilleros. Hubo muchas bajas: muertos y heridos por ambas partes.

El cuartel de la guardia civil de Vich (Gerona) fué atacado por un fuerte núcleo guerrillero que lo tomó por asalto. Resultaron muertos la mayoría de los guardias y muchos guerrilleros heridos. Se llevaron todo el armamento y los uniformes que encontraron. Además un grupo numeroso de los vecinos se unió a los atacantes huyendo con ellos al monte.

Cerca de Gerona fué atacado un camión que conducía a fuerzas franquistas. Hubo numerosos muertos y heridos entre sus ocupantes.

En el bosque Senet, límites de Lérida y Huesca, hubo un choque entre las fuerzas guerrilleras y las de Falange. Resultaron seis muertos y 7 heridos de los últimos.

Las acciones guerrilleras en toda Cataluña tienen tal volumen que el gobierno de Franco ha hecho una verdadera concentración de numerosas unidades del Ejército. Entre otras fuerzas figuran varias unidades de la legión mandadas por el general Castejón, residuos de la indigna División Azul, fuertes núcleos de fuerzas nazis de las huídas de Francia y las divisiones 41, 43 y 111 entre otras. Ni aún así logran ahogar el formidable movimiento guerrillero de Cataluña.

Asturias

Desde los picos de Ancares bajan numerosos grupos guerrilleros que siembran el terror entre los falangistas de la región. Hay frecuentes choques. Pero la fuerza de los combatientes del pueblo está en la ayuda que los campesinos les prestan y en los enlaces seguros y numerosos que poseen en todas las localidades por pequeñas y apartadas que sean.

Hace poco tiempo huyeron de la cárcel de la capital Julio Méndez, Santos García, Gregorio Fernández y Emilio Galey, todos presos políticos. La fuga pudo realizarse por la ayuda que del exterior recibieron por parte de los guerrileros. Los cuatro fugados se incorporaron a las guerrillas.

Es tal el número de patriotas que se unen a las guerrillas, que a las muy numerosas que ya funcionan en la provincia se han unido tres grupos nuevos constituídos siguiendo indicaciones de la J. S. de la región.

Castilla

En la provincia de Toledo existe verdadero pánico entre los elementos falangistas por los continuos ataques de los guerrilleros. La impotencia de la guardia civil para dominarlos aumenta esa desmoralización. Entre otros ejemplos puede citarse el de "El Cristo" en Oropesa, cuyo puesto de la guardia civil fué totalmente liquidado por los guerrilleros.

En sierra de Altamira se produjo otro encuentro entre los guerrilleros y una columna falangista. No quedó nadie de ésta para contarlo.

Tal es el espíritu y la fuerza combativa de las guerrillas toledanas que el poncio falangista se ha dirigido a sus jefes confesando que hay comarcas en la provincia que están totalmente en manos de los patriotas.

Uno de los hechos más sonados de estos guerrilleros de Toledo fué el incendio de una caravana de camiones del Servicio Nacional del Trigo, que en realidad sirven para transportar los productos del "straperlo" con que negocian los jefes falangistas. Así mismo hace poco fué asaltado un convoy con más de 50 camiones que transportaban material bélico. El botín que recogieron fué verdaderamente considerable. Una característica de las guerrillas toledanas es su agrupación con las de Extremadura y Madrid y su obediencia directa a las órdenes de la J. S. de U. N.

De la majada Cachero, término de Molinillo provincia de Ciudad Real se llevaron al dueño que era un destacado y bárbaro falangista. A pesar de que el ataque duró bastante tiempo y de que había fuerzas del gobierno a solo dos kilómetros no se atrevieron estas a intervenir. Solo cuando los guerrilleros atacantes regresaron a sus bases, hizo la guardia civil numerosas detenciones.

En toda la provincia de Valladolid hay continuos choques sangrientos entre los guerrilleros y la guardia civil. Uno de los más duros se realizó en la zona de Portillo de la Hoz.

Una de las acciones más sonadas de los guerrilleros de Ciudad Real fué la total destrucción de la finca Navarrabluda cuyo dueño era no solo un verdadero sátrapa en el trato a los trabajadores sino un nazi de los más exaltados que enviaba su producción íntegra a los alemanes.

También fué muy comentado en toda España el ataque que un grupo guerrillero hizo contra un autobús de la línea "Alsina" en su recorrido entre Córdoba y Almadén. Cuando el autobús que iba repleto de pasajeros fué detenido, entre los viajeros se produjo gran pánico. Pero los guerrilleros los tranquilizaron. "Solo venimos —dijeron— buscando a un capitán de la guardia civil, que teniamos noticia viajaba aquí" Cuando se convencieron de que no iba allí, dejaron al auto que siguiera su camino no sin repartir entre los viajeros varios números de "Reconquista de España" Después los viajeros contaron que les llamó la atención las armas magníficas que los guerrilleros portaban y los correajes flamantes de la guardia civil. con que se uniformaban.

En la sierra de Breza, prov. de Santander, hubo recientemente un violento choque con numerosas bajas.

En la misma provincia se han realizado ya varios asaltos a convoyes de camiones que conducen víveres, armas etc. para el gobierno. También aquí toda la acción guerrillera se realiza bajo la inmediata dirección de la J.S. de U.N.

Hace poco los guerilleros de la sierra de Avila cortaron las comunicaciones telegráficas y telefónicas con el norte, provocando el pánico y la desorganización que es de suponer.

En la provincia de Santander fueron detenidos por los guerrilleros dos alcaldes falangistas y además copada totalmente una expedición punitiva de fuerzas del gobierno. Estas acciones fueron realizadas por una guerrilla que ha adoptado el título de "Aguilas de las Montañas".

El 29 de diciembre en el puente de Villaliz, cerca de Ponferrada, un grupo de guerrilleros atacó una unidad de falangistas armados, lanzados en su persecución. Los de Falange fueron puestos en fuga y dejaron en manos de sus atacantes un verdadero arsenal de armas.

Galicia

En toda la provincia de Pontevedra ha circulado profundamente un manifiesto de la Comisión provincial de la J. S. para que se preste una ayuda efectiva y constante a las guerrillas que luchan en la comarca.

En la provincia de Orense recibió una soberana paliza el falangista de Barco de Valdeorras, Ramiro Barjacoba, que se significó por sus persecuciones y explotación. Además tuvo que entregar a los guerrilleros la cantidad de... 12.000 pesetas.

Navarra y Aragón

En las montañas de Huesca hubo un durísimo encuentro entre las fuerzas del gobierno y los guerrilleros. De la importancia del mismo da idea el hecho de que los falangistas tuvieron 14 muertos, 2 heridos y 2 prisioneros. También los guerrilleros tuvieron bajas pero en una cuantía muy inferior.

El escándalo que se produjo en Pamplona fué tal que todavía no ha salido la gente de su asombro. Nada menos que 40 obreros de la ciudad desaparecieron de sus casas. Después se supo que habían huído al monte para unirse a las guerrillas.

En la histórica Conferencia de Crimea, los tres gran des jefes de las Naciones Unidas posan un momento ante las cámaras fotográficas

La epopeya del Rempart de Saint Etienne

Desde Francia nos envían el siguiente mensaje, reflejo de un episodio de la heroica participación de los combatientes españoles de la U.N.E. en la liberación de Francia.

"La noticia corrió como reguero de polvora entre todos los españoles residentes en Toulouse. Dirigentes queridos de todos nosotros, miembros del Secretariado de U.N.E. que tan abnegadamente y de manera acertada dirige a los españoles en tierras de Francia en su lucha por la reconquista de nuestra Patria, y miembros dirigentes del Partido Comunista de España habían caído en las garras de la Gestapo y se encontraban encerrados en las siniestras mazmorras del Rempart, de triste memoria para todos los patriotas españoles y franceses, donde muchos de ellos dejaron su salud o su vida, como consecuencia de los "interrogatorios" a los que eran sometidos por los asesinos nazis y sus esbirros de la VIII Brigada Especial.

La emoción fué enorme ante el grave peligro que corrían sus vidas y una exclamación unánime surgió de todos los pechos automáticamente españoles: ¡Cueste lo que cueste hay que libertarlos!

Y LOS GUERRILLEROS SE APRESTAN

Este deseo unánime fué recogido e interpretado por la gloriosa agrupación de guerrilleros. La II División tuvo el honor de ser designada para cumplimentar la orden dada de liberación de nuestros queridos dirigentes. Inmediatamente la división estudió el plan de ataque y procedió a una rigurosa selección del personal. Diez y ocho guerrilleros fueron escogidos entre los más valientes, los más firmes, los más abnegados. Se hicieron dos grupos mandados, respectivamente, por Tomás y Blanco, auténticos héroes guerrilleros cuyo valor y combatividad se han demostrado una y mil veces. Acto seguido se pasó al estudio del plano de del Rempart, número de guardianes, medios de transporte, armas a emplear, es decir, el estudio minucioso de la operación de liberación. Operación que no debía, que no podía fracasar, ya que ello hubiera significado el fusilamiento inmediato de nuestros queridos detenidos.

¡AL ATAQUE!

En la mañana del 19 de agosto, nuestros diez y ocho guerrilleros se encontraban en el centro de Toulouse ,con sus armas (algunas ametralladoras, pistolas y bombas de mano) debajo de sus chaquetas para no llamar la atención. Aquella mañana los nazis comenzaban su huída y la ciudad estaba llena de tropas que patrullaban. Nuestros hombres no se intimidan: al contrario, ello aumenta su capacidad combativa. El E. M. de la División se encuentra en los alrededores del Rempart. Un enlace femenino, la valiente María, va transmitiendo datos y órdenes. Un obstáculo. El camión que debía transportar los guerrilleros está en "panne" ¿Solución? Solución guerrillera. El primer autocar que pasa conducido por un nazi es parado y asaltado. Se encañona al conductor, se le desarma. Se le hace bajar y se parte a toda velocidad hacia Rempart hacia la liberación de nuestros compatriotas.

Llegados ante el Rempart, los diez y ocho guerrilleros, sub-ametralladoras, pistolas y bombas de mano se ponen a funcionar, descienden en tromba y atacan el siniestro edificio. Con audacia, con la rapidez que caracteriza a todos, franquean la puerta, inmovilizan a los guardianes encañonándoles como a los policías que encuentran en el puesto de guardia, en el pasillo y en la escalera situada a la derecha que conduce a los despachos. Mientras unos mantienen manos en alto a este personal el resto pasa al primer piso apoderándose igualmente de los esbirros de Vichy que allí se encuentran. Un guerrillero que, a pesar de haber perdido un brazo en nuestra guerra de independencia, no ha vacilado en escaparse del campo de Noé, para incorporarse al "maquí" Valeriano Corchado, causa la admiración de todos por su enorme valor. Seguidamente pasan al segundo patio, descienden al sótano y abren las oscuras mazmorras, liberando a todos los detenidos políticos patriotas franceses y españoles. Protegidos por nuestros gloriosos guerrilleros los liberados atraviesan toda la cohorte de asesinos y esbirros a sueldo de la Gestapo, salen a la calle, montan en el autocar y marchan velozmente.

Tomás, Blanco, Corchado, Julio, la muchacha María, y en general todos los que participaron en la operación son modelo de espíritu combativo, de espíritu guerrillero.

TAMBIEN LAS MAZMORRAS FALANGISTAS SERAN ABIERTAS

Como este puñado de héroes, existen centenares en nuestra gloriosa agrupación de guerrilleros. Con ellos estamos seguros del resultado final victorioso de la lucha emprendida por la liberación de España. Con ellos estamos seguros de que los millares de patriotas españoles presos serán liberados, que las puertas de las no menos siniestras mazmorras franquistas serán abiertas, incorporándo a la lucha a todos nuestros compatriotas, desencadenando el alzamiento popular contra Franco y Falange, la insurrección nacional que aplastará y arrojará de nuestro suelo a los invasores de nuestro suelo, a los invasores de nuestra dignidad y de nuestras libertades, al mil veces traidor y su Falange, reconquistando España para los españoles, implantando un régimen de libertad y justicia.

Thomas en el Detroit News

La "tintorería" de la calle de Urgel

Así llama el pueblo de Barcelona a los calabozos policiacos que en dicha calle existen. Y la razón del nombre tiene un doble sentido: Se refieren al hecho de que son tan enormes las palizas que propinan los esbirros franquistas a los detenidos, que son irreconocibles a la salida. Les hacen cambiar hasta el color por la brutalidad de los martirios a que les someten. Pero, además, de esa significación tiene otra: se refiere al color político. De allí puede entrarse blanco o amarillo, pero de seguro se sale rojo. El efecto de las palizas hace que aún los que profesaban, al entrar, ideas conservadoras y reaccionarias, sienten al salir encendido su corazón de odio contra el franquismo y se hallan dispuestos a aplicar a su régimen el trato justiciero que su delincuencia merece.

IMPULSEMOS LA CAMPAÑA

POR

1.500 NUEVOS SUSCRIPTORES DE

España Popular

(c) Ministerio de Cultura 2005