El Progreso

DIARIO DE INFORMACION

Lugo, jueves 8 de Junio de 1939 | Año de la Victoria | AÑO XXXII—NÚM. 13.407—OFICINAS Y TALLERES: JOSE A. PRIMO DE RIVERA, NUM. 4

EDITORIAL

Lugo y la festividad de hoy

Hoy celebra la Iglesia la festividad del Santísimo Cuerpo de Nuestro Señor Jesucristo, la fiesta eucarística por excelencia.

La ciudad de Lugo, que tiene como título preeminente el de "eucarística", ha vinculado, desde hace siglos, en esta fiesta una de las fechas más importantes en su vida religiosa e incluso ciudadana.

Fiesta española la de hoy, pero, sobre todo, fiesta lucense, ya que ha sido Lugo la ciudad en la que las fiestas del Corpus son algo tradicional, que responde al hecho de un privilegio eucarístico otorgado a nuestra Catedral.

En otro tiempo, a las fiestas religiosas se unían unas fiestas populares.

Hoy nuestra ciudad celebra con más recogimiento esta fiesta, en la cual la Iglesia nos recuerda que, así como Jesucristo, al ser hecho Hijo de Dios recibió la vida eterna del Padre, así también los cristianos participan de su eterna vida.

Hoy, en nuestro primer templo, con la solemnidad propia de la fiesta que se celebra, se irán desarrollando los cultos conmemorativos de esta fiesta eucarística, en la cual, por boca de Santo Tomás, la Iglesia nos dice que celebremos la fiesta del Pan de los Angeles, convertido en alimento de caminantes, verdadero Pan para ser distribuido entre los hijos, y que no debe ser echado a los perros.

Las autoridades eclesiásticas, siguiendo tradicional costumbre, han querido dar toda la solemnidad posible a estos cultos, a cuyo mayor esplendor han de contribuir los seglares, que formando una magnífica masa coral, interpretará los cantos litúrgicos de los maestros de la polifonía clásica, unidos a la inspiración de los modernos maestros de música religiosa.

Lugo, ciudad eucarística, celebrará con todo fervor esta fiesta que, además de universal y española, es una fiesta "típicamente" lucense.

En el presente año, además de las razones de orden superior que mueven a todo católico a celebrar esta fiesta, hay la razón de carácter patriótico de que ella debe servirnos de acción de gracias por el triunfo de nuestras armas.

Y debe servirnos al mismo tiempo de medio para suplicar al Señor la paz para la Iglesia, para España y para el mundo entero, secundando así los deseos de Su Santidad el Papa.

Los lucenses, que "firmemente profesan este misterio de fe", como reza la leyenda del escudo de Lugo, han de saber demostrar una vez más su acendrada fe y su amor a la Eucaristía, dando con su presencia esplendor a los cultos que hoy se celebran, y que continuarán durante el Novenario al Santísimo.

El Progreso

Alava se adhiere a la protesta de Navarra

—o—

VITORIA, 7.—Hoy ha visitado al excelentísimo señor ministro de Justicia y accidental de Educación Nacional, conde de Rodezno, el presidente de la Diputación Provincial de Alava acompañado por varios miembros de la Corporación, para felicitarle por su artículo sobre "Fuerismo y secesionismo".

Los diputados alaveses hicieron presente al conde de Rodezno, como hijo ilustre de Navarra, la leal y sincera adhesión de la provincia de Alava a la foral y españolísima Navarra, rogándole transmita a esta provincia esta felicitación y testimonio de adhesión cordial.—Faro.

DE RUMANIA

—o—

DIEZ MIEMBROS DE LA ANTIGUA GUARDIA DE HIERRO CONDENADOS A PRISION

BUCAREST, 7.—Los tribunales militares han dictado sentencia contra diez miembros de la antigua agrupación de Codreano titulada "Guardia de Hierro".

Entre los condenados figuran aviadores, abogados, militares, etc.

Las penas a que han sido condenados oscilan entre tres y diez años de prisión.

De bouquet exquisito es el
COÑAC CREADOR
inconfundible entre los demás
Marqués del Mérito

El desfile triunfal de los italianos y españoles en Roma

Los legionarios desfilan ante el Duce, al que acompañaban el ministro señor Serrano Suñer y el conde Ciano.-Una multitud enorme aclama a los soldados españoles e italianos

EL SEÑOR SERRANO SUÑER EN ROMA

ROMA, 7.—Esta mañana el ministro de la Gobernación de España señor Serrano Súñer, se ha dirigido acompañado del embajador de España ante el Quirinal, a rendir homenaje en el Panteón a la memoria de los reyes de Italia.

En el Panteón se hallaban fuerzas de artillería y marinería que le rindieron honores. El ministro español depositó una corona de laurel en el Panteón, orando breves momentos ante las tumbas de Víctor Manuel II y Humberto Primero.

Más tarde depositó una corona de laurel en la tumba del Soldado Desconocido, siendo aclamado por las fuerzas que se hallaban rindiendo honores, y mientras que en lo alto del Vittoriale se hacían numerosos disparos de ametralladora.

Seguidamente se trasladó al Palacio Littorio, depositando una corona de laurel en el Sagrario de los Caídos por la Revolución.

En el Palacio fué esperado por el ministro secretario del Partido, con el que se trasladó luego al lugar donde se había de celebrar el imponente desfile.

LOS LEGIONARIOS EN ROMA

ROMA, 7.—La llegada de los legionarios españoles e italianos a Roma dió motivo a enormes manifestaciones populares.

Dos regimientos, integrados por fuerzas en las cuales se resumían todas las armas de los legionarios que lucharon en España, desfilaron primeramente por la Vía Nacional, en presencia del Duce.

Asistieron al desfile el ministro español de la Gobernación, señor Serano Súñer, el general Gámbara, el conde Ciano, la misión militar española, autoridades y una enorme multitud de personas.

También desfilaron, entre el entusiasmo de la multitud, los tres batallones de españoles que integraban las "flechas" negras, verdes y azules. La banda del Segundo Regimiento de Granaderos de Cerdeña ejecutaba los himnos de las dos naciones.

Desde la Plaza Exedra a la Plaza Venecia, una multitud de personas se había colocado a lo largo de las aceras, para presenciar el desfile. Un regimiento mixto de Artillería, Ingenieros, Carros de Combate, "Arditi" y otras armas, desfiló ante el Duce y el ministro español.

EN EL ALTAR DE LA PATRIA

El Duce con las autoridades y representaciones de España, se trasladó luego a la Plaza Venecia, con objeto de asistir a la ceremonia del desfile triunfal de los legionarios italianos y españoles.

Las columnas legionarias avanzaron por la Vía Nacional, Vía 4 de Noviembre, Vía Césare Battista y Plaza Venecia.

A las diez en punto, aparecía el general Gámbara a caballo, rodeado de su Estado Mayor, siguiendo los batallones que formaban en el enorme cuadrilátero de Plaza Venecia. Formaban también fuerzas de Caballería, de Aviación, Camisas Negras, etc.

A las diez y cuarto, el Duce, acompañado del señor Serrano Súñer, del conde Ciano y del ministro Alfieri, llegó al lugar destinado para presenciar la ceremonia de glorificación de los Caídos.

A las 10,30 se dió un toque de atención, rindiendo armas los batallones. La misión militar española, integrada por heroicos generales, jefes de Cuerpos de Ejército victoriosos y por el almirante Moreno, se colocó al lado de la tribuna, estando también al lado de la misma los representantes de la "Legión Cóndor" que luchó en España.

Cuatro legionarios avanzaron entonces portando una hermosa corona con cintas de las bandas de Italia y España, y la colocaron en el monumento, como un homenaje de España a los Caídos. Entre tanto, las bandas de música ejecutaban los himnos de las dos naciones, y las ametralladoras disparaban incesantemente.

Otro toque de atención, y se guardó un minuto de silencio, terminando la impresionante ceremonia.

EL DUCE Y SERRANO SUÑER ACLAMADOS

ROMA, 7.—Terminada la ceremonia, el Duce, acompañado de los ministros, del general Gámbara y de la misión española, se trasladó a pie al Palacio Venecia, penetrando en el mismo por la Plazoleta de San Marcos, ya que no era posible penetrar en él por la Plaza Venecia, a causa de la formación militar y de la multitud que invadía todos los espacios de la plaza.

Ante las aclamaciones del pueblo romano, el Duce, el general Gámbara y el señor Serrano Súñer, se asomaron al balcón. El entusiasmo de la multitud fué enorme.

El Duce, saludando al pueblo a la romana, lanzó el triple grito de "¡Arriba España!", que la multitud contestó con un majestuoso "¡Arriba"!

A continuación el señor Serrano Súñer dió un "Arriba Italia", lanzando luego el triple saludo de "Duce, Duce, Duce".

Seguidamente desfilaron las fuerzas desde Plaza Venecia hasta el Circo Máximo por la Vía del Imperio y por la Vía del Triunfo.

Al salir las fuerzas de la Plaza Venecia, una enorme multitud que daba vivas a España y a Italia, y que aclamaba al Rey Emperador, al Duce y a Franco, obligó a salir al Duce y al ministro español nuevamente a los balcones, repitiéndose la férvida manifestación de entusiasmo del pueblo romano.

Los españoles, a su paso por las calles de Roma, eran continuamente ovacionados, especialmente el grupo de generales victoriosos y el grupo de mutilados en la guerra de España, que se halla en Roma.

Los periódicos hacen resaltar que la manifestación celebrada en Plaza Venecia ha sido una de las mayores que Roma ha conocido hasta hoy.

La solemnidad del Corpus

Su significado y su magnífica finalidad

La solemnidad del Corpus, es a manera de reduplicación o desdoble de la de Jueves Santo. Antiguamente en este Jueves se celebraban tres misas, una para la reconciliación de los penitentes, la segunda llamada "Missa chrismatis" para la consagración de los Santos Oleos y la última "Missa in coena Domini" para conmemorar en forma especial la institución de la Santísima Eucaristía.

Hoy se unieron en una sola misa y ésta es la actual liturgia del Jueves Santo.

La especial psicología de la Edad Media, hizo que los cristianos en ese día preocupados con la consideración de la Pasión del Señor en su aspecto cruento, no insistiesen en el carácter comprensivo de la solemnidad, primitivamente eucarística por completo y por eso llamada "Natalis Calicis"; de ahi la necesidad luego sentida de establecer otra en la cual la institución de la Santísima Eucaristía, se hiciese objeto exclusivo de la atención de los fieles, y por tanto en todo el valor de su contenido dogmático. Diríamos que el Jueves Santo se conmemora dicha institución a la luz de la Pasión cruenta del Señor y en la nueva fiesta a la que brota e irradia la misma Santísima Eucaristía, o sea Jesucristo real y verdaderamente presente bajo los accidentes eucarísticos.

Y el tiempo del año para celebrar esta solemnidad que se denomina "Corpus Domini", instituída primero por el obispo de Lieja en 1246, fué designado por el Papa Urbano IV que la confirmó y extendió a toda la Iglesia fijándola en el jueves que sigue a la Dominica primera después de Pentecostés.

He aquí como Santo Tomás de Aquino expone la razón de ser de esta solemnidad y del tiempo en que se celebra. Aun cuando, dice, es el día de la cena en que fué instituído el Sacramento se hace en la Misa especial memoria de esta institución, todavía lo demás del Oficio refiérese a la Pasión de Cristo en cuya veneración se ocupa en este tiempo la Iglesia.

Por esto para que la institución de tan gran Sacramento fuese celebrada por los fieles con Oficio integro, el Romano Pontífice Urbano IV, movido por su devoción, estableció piadosamente la memoria de dicha institución en la feria quinta después de la Octava de Pentecostés; y así los que durante el curso del año usamos para nuestro provecho de este Sacramento, conmemoramos por manera especial su institución en el tiempo en que el Espíritu Santo ilustró el corazón de los discípulos para conocer plenamente los misterios que contiene, pues por el mismo tiempo empezó a ser recibido por los fieles".

Por esta explicación del carácter dogmático litúrgico de la solemnidad del Corpus, se comprende que ésta es la fiesta de la Realeza de Jesucristo realmente presente en el Santísimo Sacramento, cuya institución se conmemora por manera especial en este día y en su aspecto integralmente comprensivo, que es la misma real, verdadera y sustancial presencia de nuestro Redentor en la Sagrada Eucaristía.

Esta es la razón porque la Santa Iglesia prescribe como acto característico de esta fiesta la procesión solemnísima del Santísimo Sacramento, para que Jesucristo reciba de manera pública y oficial el homenaje de adoración y de agradecimiento que le es debido en atención al singular beneficio de quedarse entre los hombres hasta la consumación de los siglos.

En España donde el sentido de la realeza es consustancial a nuestra historia, la solemnidad del Corpus, ha sido siempre celebrada con extraordinario esplendor. Las magníficas custodias para llevar el Santísimo; los "Autos Sacramentales" eminentemente teológicos; la legislación militar para tributar honores a S. D. M. y otras grandiosas manifestaciones de la piedad española demuestran cuan hondas raíces ha tenido en nuestra Patria la fe en la presencia real de Jesucristo en la Sagrada Eucaristía.

En Lugo, la ciudad sagrario, la llamada por autonomasia "Ciudad del Sacramento" debe celebrarse como la primera y característica de nuestro pueblo. Los hijos de este pueblo privilegiado entre los privilegiados, debemos penetrarnos bien del espíritu de la Santa Iglesia en este día; fortalecidos con la sagrada comunión, hemos de asistir todos a la solemne procesión de Corpus, con el alma iluminada por la fe divina en la presencia de Cristo, rendida ante El con acto de adoración a nuestro Dios y con sentimiento de gratitud a nuestro Redentor. Procesión triunfal de nuestro Rey, vencedor de la muerte, vida sobrenatural del hombre Rey inmortal de los siglos.

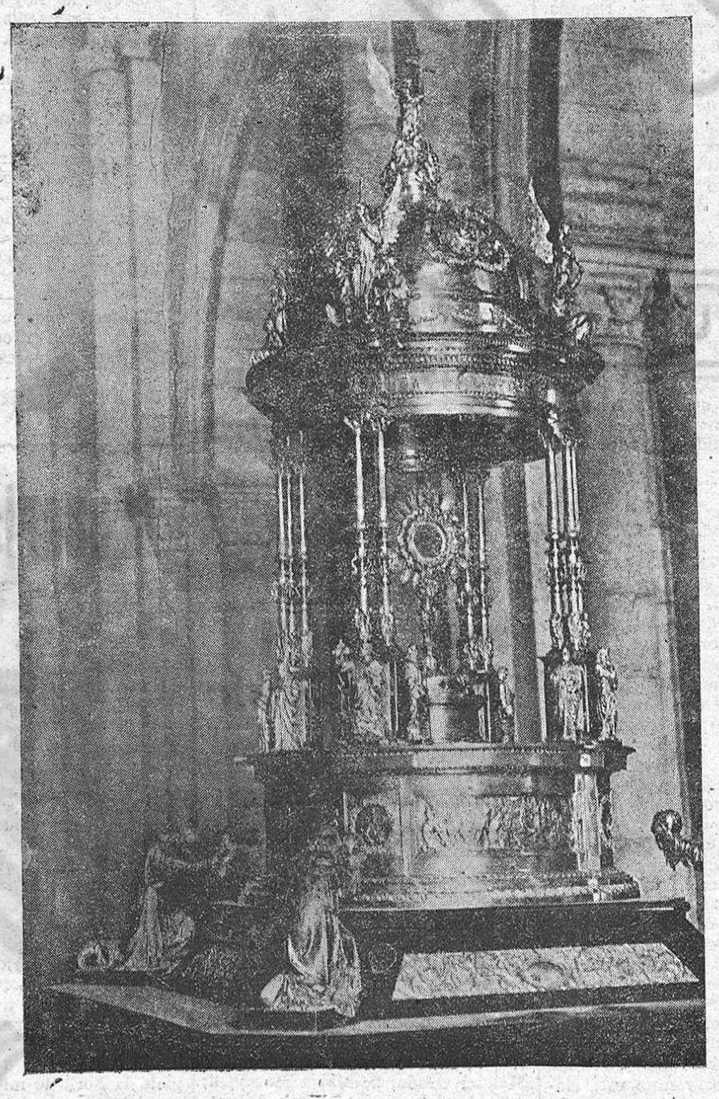

La gran Custodia procesional que hoy recorrerá nuestras calles en este Jueves de Corpus del Año de la Victoria

Información nacional

EL MINISTRO DE OBRAS PUBLICAS EN SEVILLA

SEVILLA, 7.—Hoy ha dado su anunciada conferencia en el Ateneo, el ministro de Obras públicas, iniciándose con él el Congreso de Ciencias.

Se refirió el ministro a las destrucciones llevadas a cabo sistemáticamente por los rojos. Dos mil quinientos puentes han sido destruídos por el marxismo, además de otros muchísimos desperfectos ocasionados en carreteras y ferrocarriles. Las provincias más castigadas fueron las de Barcelona, Gerona, Lérida, Asturias y Teruel.

Los ingenieros militares y los de Obras públicas han realizado una labor verdaderamente asombrosa, guiados por su gran amor a la Patria.

Después de su discurso el ministro fué muy aplaudido.

Más tarde hizo algunas manifestaciones a los periodistas. Dijo que había cambiado impresiones con los miembros de la Confederación del Guadalquivir, para que formulen presupuestos de las obras que consideren de mayor urgencia.

Terminó diciendo que se destinarán a la provincia de Sevilla veinte millones de pesetas para obras públicas.

Esta noche regresará el ministro a Burgos.

LAS CAMARAS DE LA PROPIEDAD URBANA

BURGOS, 7.—Por el presidente de la Junta consultiva de las Cámaras de la Propiedad Urbana, se ha facilitado una interesante estadística, acerca de la aplicación del decreto sobre exención del pago de alquileres.

Según esta estadística, el número de personas beneficiadas por el citado decreto es de 98.054, y el importe de los alquileres condonados asciende a la cifra de 14.150.098,70 pesetas.

LAS RELACIONES CULTURALES CON ITALIA

VITORIA, 7.—Hoy se ha tomado un acuerdo, que pone de manifiesto una vez más el grado a que han llegado las relaciones culturales de España e Italia.

Este año, en los cursos para extranjeros de Santander, se organizarán unos cursillos de cultura italiana, al frente de los cuales estarán profesores italianos.

UN TELEGRAMA DEL JEFE DEL SERVICIO NACIONAL DE PRIMERA ENSEÑANZA

VITORIA, 7.—El jefe del Servicio Nacional de Primera Enseñanza, don Romualdo de Toledo, ha cursado a todos los inspectores de Primera Enseñanza de España un telegrama, en el que les dice que habiendo llegado a su conocimiento que existen maestros interinos al frente de escuelas, que fueron sancionados como maestros propietarios, se dispone que en lo sucesivo no podrán ser nombrados maestros interinos los que no estén provistos de una certificación del Ministerio, en la que conste que no han sufrido sanción alguna.

LA FESTIVIDAD DEL CORPUS

BURGOS, 7.—Con fecha 5 del corriente se ha dirigido por el Ministerio de la Gobernación un telegrama circular a los señores gobernadores civiles, recordándoles que por orden de fecha 14 de junio del pasado año se declaró feriado a todos los efectos el día de Corpus Christi.

LA PROCESION DEL CORPUS,

MADRID, 7.—Mañana saldrá en esta capital la procesión del Corpus, después de ocho años que hace fué suspendida por la república.

El acto revestirá la mayor solemnidad, y se le quiere dar el mayor esplendor.

En la procesión figurará la magnífica custodia del año 1568, para lo cual se habilitará una carroza, en la que primeramente será trasladada a la Catedral desde el Ayuntamiento, en donde se halla depositada.

LOS RECITALES DE GONZALEZ MARIN

MADRID, 7.—El brillante recitador González Marín, que tan destacadamente viene actuando por toda España, y que últimamente obtuvo un clamoroso éxito en Zaragoza, tomará parte en un festival que ha de celebrarse en Granada, con motivo de las fiestas del Corpus.

Dentro de unos días dará también un recital en Toledo.

LAS FIESTAS DE LA LIBERACION DE BILBAO

BILBAO, 7.—Han comenzado a llegar las fuerzas de la Cuarta División de Navarra, que manda el heroico general don Camilo Alonso, para tomar parte en el brillantísimo desfile que ha de celebrarse con motivo de las fiestas del aniversario de la liberación de la capital de Vizcaya.

HOMENAJE AL GENERAL ORGAZ

ZARAGOZA, 7.—En el pueblo de Calatayud se ha celebrado hoy con gran brillantez el acto de hacer entrega del título de hijo adoptivo al general Orgaz.

El alcalde, en el momento de entregarle el pergamino, hizo uso de la palabra, destacando la heroica actuación del general y el agradecimiento que le debe Aragón.

El general Orgaz, profundamente emocionado, le contestó, agradeciendo la distinción de que le hace objeto la ciudad de Calatayud.

ENTREGA DE CASAS A OBREROS

SEVILLA, 7.—Se ha celebrado hoy en el pueblo de Coria del Río un acto de gran patriotismo, demostrativo del espíritu que anima a las autoridades de la nueva España.

Hace algún tiempo, y en accidente fortuito, se produjo en una de las barriadas más humildes, un violentísimo incendio, que destruyó toda una calle de chozas, en las que vivían familias de obreros humildes. Entonces el Ayuntamiento acordó edificar en los mismos terrenos que ocupaban las chozas quemadas, una barriada de casas para vivienda de los damnificados, sumándose a la iniciativa Auxilio Social, que se comprometió a dotar de los muebles necesarios las nuevas viviendas.

Hoy ha tenido lugar el solemne acto de entrega de las viviendas, asistiendo todas las autoridades.

El cura párroco pronunció un discurso, haciendo resaltar la importancia del acto, y ensalzando la actuación magnífica de Auxilio Social en toda España.

PREPARANDO EL ENCUENTRO FINAL DE UN CAMPEONATO

BARCELONA, 7.—Mañana es esperado en esta ciudad el coronel Troncoso, inspector general de Deportes.

Su viaje tiene por objeto ultimar detalles para la organización del partido de fútbol final del torneo "Copa del Generalísimo", que será jugado en el Stadium de Montjuich.—Faro.

¡Lucenses! No dejéis de asistir a la representación que de «El Gran Teatro del Mundo» se celebrará el día 11, Domingo Infraoctava del Corpus, en el atrio de la Catedral por el Teatro Español Universitario.

Ante la procesión de hoy

Por ANTONIO DE C^RA

Rodando, rodando, por esos campos de Castilla en los que todavía verde el trigo promete a España pan abundante y bueno, llego a las tierras del Bierzo y en seguida a Galicia. Lugo momentos después, y Lugo en uno de sus más interesantes días: Lugo en la víspera del día de Corpus. El apretón de manos, el obrazo fuerte, la lágrima que escapa de ojos emocionados, me dicen de bondades sinceras, de afectos verdaderos, de cariños profundos, que no tienen otra expresión más exacta, ni más sublime. Es gente que me hace el bien de quererme y a quien supe que la quiero cuando temí no volver a verla. ¡Lugo!...

Van a celebrarse las fiestas del Corpus. No he oído la gaita que otras veces recorría las calles de la capital anunciando la gran solemnidad; pero se advierten en todas partes los preparativos para la hermosa fiesta. No han venido los cofrades a la puerta, a invitarnos para la procesión magnífica; pero de todos los rincones del pueblo llegan clamores que presagian grandiosidad en el gran momento en que Jesús Sacramentado ha de recorrer las calles del pueblo.

Es el Año de la Victoria. Ha vuelto la paz a España. Van a celebrarse en toda la Nación las tradicionales procesiones. Lugo, destacando su privilegio, quiere dar la nota vibrante de una insuperable procesión...

En tales circunstancias llego, levanto el brazo con la mano extendida, pienso en las horas de horrores que han pasado tantos y que yo padecí con la ansiedad de ver a los míos en mi tierra y me asomo, todavía con gesto de susto, a esta vida de sosiego, para decir lleno de fe en Dios y en España: Cuando esta tarde del Jueves de Corpus, los soldados de la Patria que han luchado y triunfaron en los frentes de combate, cubran la carrera por donde la procesión pase y rindan sus armas ante el Amor de los Amores como honor supremo, reza, lector, reza por los caídos, reza por España, y piensa en cuanto bien debes a Dios, y a Franco.

Chamberlain en la Cámara de los Comunes

—o—

LONDRES, 7.—En la sesión celebrada esta tarde en la Cámara de los Comunes, el jefe del Gobierno Mr. Chamberlain, contestando a una pregunta que le dirigió un diputado laborista, manifestó con relación a los rumores sobre emplazamiento de artillería de largo alcance en las cerranías de Gibraltar, que los españoles pueden adquirir los cañones del alcance que consideren oportuno y emplazarlos en donde quieran.

Refiriéndose luego a las relaciones anglo-soviéticas, manifestó que la intención del Gobierno era enviar a Moscú un alto funcionario civil, puesto que no es posible que se desplace el comisario de Negocios Extranjeros soviético a Londres.

Terminó diciendo que espera que ha de poder hallar una fórmula que sea aceptada por los tres Gobiernos.

(c) Ministerio de Cultura 2005

Crónica de sociedad

—o—

BODA

En la iglesia parroquial de Ginzo de Limia (Orense), ante el altar mayor artísticamente adornado, santificaron sus amores la distinguida señorita Mercedes de Losa Díaz con el joven don Benito Díaz-Vila y Ramos.

Bendijo la unión el presbítero don Gumersindo Iglesias, actuando de padrinos doña Julia Díaz, madre de la desposada y don José Pérez, comandante militar de aquella villa.

Firmaron el acta como testigos por parte de la novia, don Alfonso de Losa, don Juan Vidal y don Jesús Chamorro, y por parte del novio, su primo don Jesús Díaz-Vila y don Julio Peláez. Actuó de juez don Amadeo Villarino.

Asistieron al acto muchas personas de Ginzo, Santiago y Lugo.

Después de la ceremonia, los invitados se trasladaron a Orense en donde fueron obsequiados con una espléndida comida.

Los novios, a quienes deseamos muchas felicidades, salieron a recorrer diversas poblaciones.

Gran partida de vinagre puro de vino blanco
San Roque, 5 LUGO
Teléfono, 247

Comisión provincial del curtido

—o—

Relación de industriales zapateros a quienes corresponde recoger suela:

Antas de Ulla, Leopoldo García Paredes, José López González, José Ouro Ouro.

Begonte, Avelino Ares Freire, José Carballo Vázquez, José Farelo Folgueira, Gerardo López Díaz, Jesús Roca Veiga, Domingo Varela Pérez y Perfecto Varela Rocha.

Castro de Rey, Emiliano Carballo, Enrique Carballo Flores, Perfecto Engroba, Ramiro Ferreiro Lombao, Benigno Hortas, César Leiva, Enrique Mateo, Manuel Taboada Balez y José Trigo Núñez.

Meira, José Blanco Bello, Hipolito Díaz, Pedro Mateo Hombreiro, Juan Quintela Sánchez y Pedro Torres Fernández.

Pastoriza, Francisco Cabana y Benedicto Rodríguez.

Ribera de Piquín, Raquel Couso Rodríguez.

Villameá, Ramón Cancio Moirón, José María Díaz, Casimiro García, Pedro Martínez Gueimonde y Patricio Quintela.

Todos los cuales deben pasar a recoger los vales de aprovisionamiento en el bazar de calzados "La Favorita", calle de San Pedro, en Lugo.

Angela Pardo Celada
MEDICO
Especialista en partos y enfermedades de la mujer y en niños
Consulta de once a una de la mañana y de cinco a seis de la tarde
General Franco, 5-1.º izquierda (antes Emilio Castelar) - Teléfono, 418
LUGO

Las fiestas del Corpus en Lugo

Comenzaron con toda solemnidad las tradicionales fiestas del Corpus. Las vísperas en la Catedral.-La Adoración Nocturna

Ayer han comenzado las tradicionales fiestas del Corpus. Siempre estas solemnidades eucarísticas han despertado en nuestro pueblo un entusiasmo especial y el alma de todos los hijos de Lugo, vibro con sentimientos eucarísticos, al celebrar la fiesta del Santísimo Sacramento, que por algo nuestra querida ciudad goza del privilegio de tener expuesto día y noche al Amor de los amores en el trono que supo levantarle en nuestra Catedral Basílica. Pero este año al reconocer todos el beneficio de la paz concedido a nuestra amada España y la triunfal victoria obtenida sobre los enemigos de la Religión y de la Patria, son sin duda acicate poderoso para que en el presente año sienta todo lucense latir su corazón con vibraciones especiales de agradecimiento y de acción de gracias al Señor de los Ejércitos.

LAS VISPERAS

Con toda la solemnidad de las grandes fiestas se celebraron en nuestra Catedral Basílica las vísperas del Corpus. En ellas ofició el M. I. señor Lectoral. A continuación se cantaron Maitines y Laudes solemnes.

LA ADORACION NOCTURNA

Celebró la vigilia general reglamentaria del Corpus con asistencia de gran número de adoradores. En la procesión claustral figuraban las banderas de los tarsicios y de la sección. Después de incensar el Sacramento, se impuso el distintivo de veteranos a los socios que a ello se hicieron acreedores y se cantó Te Deum solemne. Luego se formaron los turnos de guardia hasta la madrugada en que se celebró la misa de comunión en la Capilla Mayor.

LA SCHOLA CANTORUM

En las festividades que durante la octava del Corpus se celebrarán en la Catedral Basílica, cantará la Schola Cantorum que dirige el notable maestro don Vicente García Julbe, el siguiente programa:

I. Domine non sum dignus, cuatro voces, Victoria.
II. O quam amabilis, cuatro voces, Palestrina.
III. Verbum caro, cuatro voces, Orlando Lassus.
IV. O sacrum convivium, cuatro voces, Viadana.
V. O Cor Jesu, tres voces, Goicoechea.
VI. Caro mea, tres voces, Iruarrizaga.
VII.—Cantate Domine, cuatro voces, Hasler.
VIII. Cor arca legem, cinco voces, F. Tápies.
IX O Sacramentum, cinco voces, V. García Julbe.
X. Genitori, cuatro voces, Victoria.
XI. Tantum ergo, cuatro voces, Palestrina.
XII. Genitori, cuatro voces, Goicoechea.
XIII. Genitori, cuatro voces, F. Tápies.
XIV. Genitori, cuatro voces V. García Julbe.
XV. Misa Eucarística, cuatro voces y órgano, L. Perosi.
XVI. O Salutaris, cuatro voces, L. Perosi.
Coro setenta voces.

ACTOS PARA HOY

A las ocho, misa de comunión general que celebrará en la capilla mayor el excelentísimo señor obispo.

A las diez, misa conventual con sermón a cargo de un R. P. Franciscano. Terminada la misa recorrerá la procesión litúrgica del Santísimo el interior del templo.

A las cinco de la tarde, la gran procesión eucarística que seguirá este itinerario: Saldrá por la Plaza de Santa María y de España, por delante del Convento de los Padres Franciscanos, Calvo Sotelo, San Pedro, Reina, Santo Domingo, Armañá, Pallares y se recogerá por el atrio grande de la Catedral.

A las ocho de la tarde comenzará la solemne novena del Santísimo en la que predicará el M. I. señor don Francisco Romero López, magistral de la S. I. C. de Zamora.

LETRAS DE LUTO

En la iglesia parroquial de San Pedro, se celebró ayer solemne funeral de entierro por el eterno descanso de la señorita Carmen Roca Novo.

El fúnebre acto tuvo lugar a las doce de la mañana, viéndose el amplio templo totalmente ocupado por numerosas personas.

Dijo la misa de entierro el muy ilustre señor don Gregorio Saavedra Ascariz, penitenciario de la Basílica.

Hizo la ofrenda en el ofertorio de la misa don Luis Novo, primo de la extinta señorita.

A las siete de la tarde tuvo lugar la conducción del cadáver al cementerio, acto que como el anterior se vió concurridísimo constituyendo una sentida manifestación de duelo.

Renovamos la expresión de nuestro pésame más sentido a los hermanos y demás familiares de la difunta.

—o—

A las seis de la tarde de anteayer falleció en esta ciudad el maestro sastre de la Beneficencia jubilado don Antonio Rey.

Hoy a las tres y media de la tarde se efectuará la conducción del cadáver al cementerio y mañana a las once, se celebrará la función de entierro en la parroquial de Santiago.

Reciban su esposa, hijas y demás familiares nuestro sentido pésame.

—o—

Falleció ayer en Lugo el licenciado en Farmacia, don Joaquín Castrillón Cortiñas.

Descanse en paz su alma y reciban sus deudos nuestro pésame.

—o—

La familia de doña Angela Lemos de López Sánchez (q. e. p. d.), nos ruega hagamos presente su más profundo agradecimiento a las numerosas personas que concurrieron a los sufragios por su alma que ayer se celebraron en esta ciudad, en el primer aniversario del fallecimiento de dicha señora.

UN FILM CONMOVEDOR, HUMANISIMO, DE INSUPERABLE INTENSIDAD EMOTIVA
Un profundo y doloroso drama revelador del más grave de los conflicios que flajelan a nuestra generación: el divorcio
NIDO DESHECHO
La eterna pugna entre el amor apasionado y el amor convencional
NIDO DESHECHO
La tragedia de un niño que vió deshacer su hogar, perdiendo el más sublime y desinteresado amor de su vida: su madre.
NIDO DESHECHO
En español
por FRANKIE THOMAS y EDWARD ARNOLD y KAREN MORLEY
Estreno sensacional hoy jueves festividad del Corpus en el TEATRO CIRCULO
A las 5'45 8 y 10'45
A las 4: George Brancoft en ¿QUE VALE EL DINERO? (en español) BUTAGA 0'25

«Boletín Oficial de la provincia»

—o—

El correspondiente al día de ayer inserta lo que sigue:

Circular del Gobierno civil relacionada con la suscripción nacional abierta para rendir homenaje a los héroes del Santuario de Santa María de la Cabeza.

— Notas de las Delegaciones de Hacienda y de Industria, sobre cuestiones de trámite.

— Ley sobre declaración de nulidad y expedición de duplicado de determinados títulos al portador emitidos por entidades domiciliadas en España.

— Orden circular de la vicepresidencia del Gobierno relativa a la interpretación del artículo 79 de la Ley de responsabilidades políticas.

— Orden dictando normas para la ejecución de la censura postal y telegráfica, censura de Prensa y expedición de salvo conductos.

— Otra aclarando la de 29 de abril último, sobre percibo de haberes por los funcionarios sujetos a depuración.

— Orden del Ministerio de la Gobernación ampliando el plazo hasta el 31 del próximo mes de julio, el plazo voluntario para la adquisición de licencias para aparatos receptores.

— Edictos de los ayuntamientos de Cervo, Guntín, Negueira de Muñiz, Neira de Jusá y Pol.

La gran actriz sueca última revelación del cinema alemán
Zarah Leander

y el incomensurable protagonista de TRAIDORES
Villy Birgel en
La golondrina cautiva
Formidable drama en las regiones australes, UFA
Domingo estreno en el
Teatro Círculo

Ofrenda al Santísimo Sacramento

—o—

DONATIVOS RECIBIDOS

Señores don:

Eloy Maquieira, arquitecto, 5 pesetas; Antonia Ortiz Currais, 5; Pedro Canda, 5; Jesusa Sampayo, 3; Daniel Gortiña, 5; un enfermo, 10; Mercedes Buján, 4; José Pereira, 5; María Veloso de R. Olleros, 5; Josefa Losada Abelleira, 1; Manuel Ocaña, 2; María Marey, 2; José L. López, 5; Dositeo Vilabella, 5; viuda de Jesús Sánchez Conde, 5; el niño Monchito Olano Calleja, en recuerdo de su primera comunión, 50; Librería Balmes, 15; Ismael Iglesias, 5; José Insúa, 5; Francisco G. Armero y esposa, 10; viuda de Paz, 5.

Recaudado en EL PROGRESO

Francisco González Feriña, 25; Antonio González Portocarrero y señora, 25; Honorato Iglesias y señora, 10; Amalia Iglesias y familia, 5; Lola y Julia Rodríguez, 5; Carmen de la Vega, viuda de Pallín, 5; César Páramo Mercader, 5; Juan Yáñez, 5; Consuelo Penedo, 5; señoras de Graña, 5; en memoria de mis hijos, 5; Tomás Belón Díaz y hermanas, 5; señorita Lina Nevaira, 10; Paulino López, 2.

REAL TESORO
Exquisitos Ponches, Vinos y Coñacs
Representante general para la provincia de Lugo:
Pedro González
José Antonio Primo de Rivera, 19 - 1.º
(Antigua del Progreso)
Teléfono, 319

¿Un buen coñac?
COÑAC JEREZANO
Marqués del Mérito

Pida usted
Jerez LEGIONARIO
Marqués del Mérito

MAGISTERIO

—o—

Los señores maestros nacionales del Ayuntamiento de Lugo, podrán recoger los correspondientes libros de visitas de Inspección, con el informe de la visita, ya firmado por el señor presidente del Consejo local de Primera Enseñanza, en la secretaría de este Organismo, grupo escolar Quiroga L. Ballesteros".

A. Grandío
MÉDICO
Especialista en partos y enfermedades de la mujer
Cirugía general y de la especialidad
Quiroga Ballesteros, 5-1.º
LUGO

Falange Española Tradicionalista y de las J. O. N. S.

AUXILIO SOCIAL

Señores que han suscrito la Ficha Azul.

Don José Rodríguez Olleros, 2 pesetas; doña Julia Ruiz de Castañeda Iglesias, 5 pesetas.

Se ruega a los señores suscriptores de la Ficha Azul, don Vicente García y doña Pura, pasen por nuestras oficinas para indicarnos su nuevo domicilio, ya que por desconocerlo, no podemos pasarle los recibos que tienen pendientes de cobro.

Por la Patria, el Pan y la Justicia ¡Arriba España!

Lugo, 6 de junio de 1939.—Año de la Victoria.

SECCION FEMENINA

Las camaradas jefes de grupo Amparo Balbás, Josefina Núñez, Dolores García Bobadilla, Cristina Castro Carvallo, Anuncia Rey Vigo, Cristina Carro, Josefina Martínez, Encarna Gayoso, Pilar Madarro, Herminia Zapico, Carmen Ojea, Felisa Coria, María Luisa Montenegro, Cosco Pardo, Elisa Franco, Antonia Pérez, Carmen Mesa, Nicasia Goy, Pacita Tomé, Margarita Mora, Celia Varela Villamor, Paz Janeiro, Luz Costa Díazhandino, Rosario Ramos, Pura Gómez Groizar, Maruja Martul, pasarán por la Regiduría local de Administración, el viernes, día 9, de cinco a siete de la tarde, a recoger los recibos para proceder a su cobro.

Por Dios, España y su Revolución Nacionalsindicalista.

La regidora L. de Administración

SINDICATO ESPAÑOL UNIVERSITARIO

Se ordena a las camaradas que a continuación se citan pasen hoy, día 8, por nuestro local, de once a una, para un asunto de interés.

Olga, Pilar, Rosa Fernández, Mercedes Grande, Josefina R. Salgado, María Tomé, Aurora Rúa, Carmen Osés, María del Carmen Otero Soto, Antonia Pérez, Pilar Pérez, Teresa Pérez Prieto, Paz Pardo, Remedios Ribera, Luisa Fagilde, Luisa García Bobadilla, Pilar Castro, Visitación Quintana, Filomena Revilla, Luisa Soto Cardero, Carmen Pallín, Berta Abelairas, Consuelo Carballal, Rosario Soto, Pepucha Viñas, Chelo González, Luisa Díaz Somoza, Walda Díaz, Josefa García de la Mata, Carmen Cedrón, Paquita Garmendia, Teresa Mesa, Josefa Pardo, Ermitas Rico, Elvira Novo, Luisa Bóveda, Elisa Fernández, Guillermina Blanco, Carmen Baamonde, Manuela García, María Luisa Santín, María Jerez Esquivel, Rosa Jerez, Concha Sureda, Onelia Casanova, Eloisa Iglesias, Carmen Martínez, Carmen Ojea, Teresa V. Denantes, Rosa Pilar, Marija Santos, Luchi Borrego, Teresa Otero, Isidora Giménez, Carmen L. Mejuto, Emilia Núñez, Teresa Longarela, Pilar Dónega, Marina Rodil y Marisa Penela.

Lugo, 8 de junio de 1939.—Año de la Victoria.—La secretaria provincial.

Lea usted El PROGRESO

NOTICIARIO LOCAL

Corresponde hoy el turno de guardia a las farmacias de doña María Díaz Gallego, en la Puerta de San Fernando, y a la de don Carlos Alonso Hortas, en la Plaza del Campo.

El turno de guardia durante la noche corresponde a la farmacia de doña María Díaz Gallego, en la Puerta de San Fernando.

—o—

Se halla en la oficina del jefe de la Policía Urbana una bolsa de la compra que se ha encontrado en la vía pública.

—o—

Entraron ayer en la Plaza de Abastos para el consumo público 2.110 kilos de pescado.

—o—

Datos meteorológicos correspondientes al día 7 de junio de 1939:

Temperatura máxima, 24,5 grados.

Temperatura mínima, 11,5 grados.

Agua caída en veinticuatro horas, 4,9 litros por metro cuadrado.

Dirección dominante del viento, Sur.

Estado del cielo, cubierto.

Humedad del aire, 89 por 100.

—o—

Vagones completos puestos al descargue el día 8 de junio de 1939: José Alvarez, Atilano Martínez, Manuel Trabada y Antonio Pollán.

CAMPO para arreglar su reloj

Eucaristía, misterio de fe

Por Florentino Ogara, S. J.

Imagínate presente con los Apóstoles a la última cena del Señor en el Cenáculo de Jerusalén. Todo es hondamente tierno y conmovedor. El Señor ha comido ya ritualmente el cordero pascual y les anuncia su próxima Pasión y muerte. Clarísimamente les dice que éste es el convite de despedida y que no volverá a beber con ellos el cáliz ritual, hasta el día que juntos beban el vino místico de las alegrías eternas en el convite celeste. Pero después en prueba de su amor increíble les lava los pies y les enseña la humildad y caridad.

Ahora todos advierten que se dispone a llevar a cabo algo extraordinario. Imaginad que nos pregunta:

—¿Qué queréis de Mi...? Ha llegado la hora de mi despedida...

—¡Señor, un recuerdo...!

—¿Qué recuerdo?

tro? ¿Su manto como el de Elías,

¿Un retrato auténtico de su roscon potestad de hacer milagros? Es poco, es muy poco, es nada para lo que nos va a dar.

—Me voy y al mismo tiempo me quedo. Me voy con la presencia visible, y me quedo real y verdaderamente con vosotros y de tal manera que me podáis comer e ingerir dentro de vosotros, no masticando mi carne en pedazos, ni bebiendo mi sangre cruda a borbotones, como se imaginaron los que se escandalizaron de mis palabras en Canfarnaum, sino de una manera delicada, bajo las especies de pan y vino, en un convite en el que yo seré vuestro alimento y bebida, y no me transformaréis vosotros a Mí, sino que yo os transformaré a vosotros enMí mismo.

Tomó Jesús el pan y dió gracias, y bendijo, y lo partió y dió a sus discípulos, diciendo:

—"Tomad y comed éste es mi cuerpo que por vosotros es dado; haced ésto (lo mismo que yo acabo de hacer) en memoria de Mí.

Asimismo también tomando el cáliz, después que hubo cenado (esto es después de la cena pascual, mientras que estaba todavía en la mesa), dió gracias y se lo dió, diciéndoles:

—"Bebed de él todos, porque ésta es mi sangre del Nuevo Testamento, que será derramada por vosotros y por muchos (por toda la multitud) para remisión de los pecados. Haced esto cada vez que bebáis, en memoria de Mí. Porque todas las veces que comiéreis este pan, y bebiéreis este cáliz, la muerte del Señor anunciaréis hasta que venga (a juzgar a los hombres el último día). Este sacrificio será memorial de la Pasión del Señor, que durará perennemente en la Iglesia hasta la segunda venida del Señor.

Las palabras de Cristo consignadas en San Mateo, en San Marcos, en San Lucas, y en el Apóstol San Pablo (primera a los corintios) son de una sencillez abrumadora. Los conatos estériles para empujar su sentido natural han sido casi infinitos y mutuamente se destruyen.

Los herejes después de morder con rabia la piedra de la verdad inquebrantable, se han acometido a mordiscos los unos a los otros. Todo se irá explicando, Dios mediante. Hoy terminemos con este sabrosísimo soneto del delicado Selgas:

¿Qué misterio de amor reside en [Ti
que, abandonado a tu divina afan,
del cielo en forma de sagrado pan
bajas Señor hasta llegar a mí?
¿Cómo tan gran prodigio merecí,
donde escritos los méritos están
en esta raza que nació de Adán
para encontrarse sustentada así?
Como la madre presta su calor
y alimenta con sangre de su ser
al fruto, imagen de su casto amor,
de la misma manera tu poder
hace que pueda el hombre pecador
de su propia flaqueza renacer.

Lea V. el PROGRESO

Alemania y los países bálticos

—o—

HA SIDO FIRMADO EL PACTO DE NO AGRESION ENTRE ALEMANIA Y LOS ESTADOS DE LETONIA Y ESTONIA

BERLIN, 7.—Esta mañana, en el palacio de la Wilhelmstrasse, se ha celebrado la ceremonia de la firma del pacto de no agresión entre Letonia y Alemania.

Firmaron el encargado de Asuntos Extranjeros de Letonia y el ministro del Exterior del Reich, von Ribbentropp.

Luego se verificó la firma del pacto de no agresión entre Estonia y Alemania, firmando von Ribentropp y el representante de Estonia.

El texto es idéntico para los dos pactos, y se espera que esta tarde sea dado a la publicidad.

Con este motivo los periódicos de los países firmantes del pacto hablan del servicio que éste puede prestar a la paz en Europa.

SE VENDEN
dos casas, de planta baja, propias para industria, con dos pisos altos, situadas en buen punto de esta ciudad.
Dirigirse a la AGENCIA REIJA calle de San Marcos, número 27-primero, teléfono 29, Lugo.

¡Gran acontecimiento cinematográfico!
Cine España
HOY
A las 5'45-8 y 10'45
Estreno del insuperable reportaje comentado en español por don JOQUIN CALVO SOTELO
El gran desfile de la Victoria en Madrid
Imposición de la Gran Cruz Laureada al Generalísimo Franco.
Los soldados de España desfilan con paso marcial firme y seguro ante el Caudillo.
La gloriosa aviación marca en el espacio el nombre de Franco.
En el mismo programa
La emocionante superproducción
Vidas en peligro
Un asunto de «gangster» con todo su dinamismo e intriga, con los ases de la pantalla
FRESTAN FOSTER y JANE WGATY
A las 4
Un amor en España
en español
Brigtte Helm y Gean Gabin

ALONSO Librería General
Plaza del Campo, 2.-Lugo
FIGURINES

GRAN PELUQUERIA HIGIENICA
LA MEJOR INSTALADA DE LUGO - CALEFACCIÓN CENTRAL
REINA, 14 - PRIMER PISO
Para señoras: Secciones independientes - Especialidad en ondulaciones - Eléctrica permanente, Marcel y al agua Manicura - Tintes - Postizos y adornos de belleza en general - Siempre novedad en arreglo de maletas.
Para caballeros: Espacioso salón - Gran confort e higiene - 6 sillones americanos Discreto y hábil dependencia
CALLE DE LA REINA, 14 PRIMER PISO TELEFONO, 129
(anexos a la Joyería de Mazeo)

(c) Ministerio de Cultura 2005

La azarosa carrera de Litvinof

El 6 de julio de 1876, los registros de la pequeña ciudad polaca de Bjalytsok señalan el nacimiento de un tal Meer Hennoch Mewschew Wallach. Se trata de un nombre que parecerá oscuro a más de un lector y sin embargo es el mismo que durante cierto número de años ostentó la persona de aquel que hasta hace unos días ha dirigido los asuntos y las intrigas de la política exterior soviética, o sea el de Litvinof. Con este nombre, largo e impronunciable, abandonó el "ghetto" paterno el hijo del carnicero judío de Bjalystok. Con este nombre, asimismo, figura por primera vez como comparsa de la vida política rusa en el año 1899, en Kiew, en calidad de miembro de un comité ilegal del partido socialdemócrata. Resultado de esta actividad, es la condena de Wallach en 1902, a cinco años de confinamiento en la Siberia oriental; condena que el futuro comisario del Exterior no cumplió, porque logró escapar de la prisión donde estaba detenido en espera del traslado a Siberia y reaparecer en el Extranjero.

Fué estando en el Extranjero cuando Wallach se separó—un año más tarde—de la fracción socialdemócrata para ingresar en el partido comunista de Lenin. El regreso de Wallach a Rusia no sobreviene en los tiempos de la primera revolución, es decir, en 1905. Evidentemente, los peligros que ella comporta no ejercen demasiada atracción sobre él. Regresa, eso sí, a fines de 1906, provisto de un pasaporte alemán sobre el cual figura el nombre de Gustav Graf, y se dedica en San Petersburgo al contrabando de armas. A punto de ser descubierto, abandona algún tiempo después por segunda vez la patria y reaparece en Francia.

Aquí, en 1908 sufre un registro de la policía, que encuentra sobre él doce billetes de 500 rublos que, por sus números, delatan la procedencia. Proceden, en efecto, de un hurto efectuado en 1906 en una banca de Tiflis. Los franceses, le expulsan. Litvinof vuelve nuevamente a Inglaterra donde llevará a efecto uno de los más interesantes negocios de su vida: el matrimonio con una hija del riquísimo judío londinense Sir Sidney Lew. En Londres y más tarde en Bruselas, representa a los comunistas en el Büro Internacional.

Su habitual prudencia la demostró Litvinof también durante los años de la guerra y al estallar la revolución rusa. Durante todo este tiempo prefirió en efecto, permanecer viviendo cómodamente en el Extranjero del patrimonio de su suegro. El verdadero período afortunado, la ascensión a las fatigas del olimpo soviético, se inician para Litvinof con su nombramiento, firmado por Chicherin, a la sazón comisario del Exterior, como plenipotenciario de la Unión en Londres, en octubre de 1918.

Vuelto a Rusia y después de haber desempeñado durante algunos años el cargo de ministro de los soviets en Reval, Chicherin le nombra en 1920 vicecomisario del Exterior. No se puede decir que Chicherin fué afortunado al efectuar esta elección. Las intrigas con las cuales el vicecomisario intentó inmediatamente minar la posición de su comisario, persuadieron a éste de la necesidad de liberarse de él lo más pronto posible, lo que intento enviándole al extranjero con misiones especiales y, en 1914, nombrándole embajador en Inglaterra. Por desgracia, Inglaterra no dió el "placet" a este nombramiento, y Chicherin tuvo que resignarse a mantener a Litvinof a su lado.

Con el tiempo, y gracias a la diabetis que sufría Chicherin, que le impedía incluso dirigir personalmente el ministerio y participar en las grandes conferencias societarias entonces a la orden del día en Europa, Litvinof logró apartar totalmente al "principal" y por último le substituyó en el cargo en julio de 1930. Es decir, que la fortuna de Litvinof, o Finkelstein, o Graf o Wallach o como quiera llamarse ha durado diez años. Nadie puede decir si la azarosa carrera del pequeño judío Bjalystok ha tocado a su fin. En el lacónico comunicado de la Agencia Tass, anunciando que le ha sucedido Molotoff, no se dice nada de eso. Pero como todo el mundo sabe, las muertes y las resurrecciones son frecuentes en el paraíso soviético.

Francisco García-Armero
ODONTOLOGO
Participa a su distinguida clientela que reanuda su consulta de enfermedades de la boca en su clínica
Generalísimo Franco, 7, pral. de 11 a 2 y de 4 a 6

CAMPO para arreglar su máquina de escribir

Lotería de Santo Domingo

—o—

En el sorteo del día primero del actual le han correspondido a esta afortunada Administración numerosos premios, además de la centena del tercer premio, de la cual ha expendido varios billetes.

Están a la venta los billetes para el sorteo del 12 del actual a cuatro pesetas el décimo. Se reparten en este sorteo cerca de un millón de pesetas entre 1.733 premios para cada serie. Premio mayor, pesetas 120.000. Segundo, 70.000 y tercero, 30.000 pesetas. Hay aproximaciones y centenas.

Se recibió ya la primera remesa de billetes para el gran sorteo extraordinario que se celebrará el día 20 de julio próximo, conmemorando el aniversario del Glorioso Movimiento Nacional. Premio mayor, dos millones de pesetas. Precio del décimo, 25 pesetas.

¿Otro buen coñac?
¿Qué es preferido?
COÑAC VENERABLE
Marqués del Mérito

Las andanzas de Negrín y Vayo en Méjico

—o—

CIUDAD DE MEJICO, 7.—Negrín y Alvarez del Vayo han estado en Hermosilla, Estado de Sonora, asegurándose que celebraron conversaciones con el presidente Cárdenas a quien expuso el ex presidente rojo español un plan de admisión en Méjico de 50.000 refugiados españoles, los cuales serán instalados en regiones faltas de población y dedicados a trabajos agrícolas.—Faro.

CENTRO DE NEGOCIOS
de
MANUEL F. REIJA
Gestor Administrativo matriculado
AGENCIA REIJA
Corroboración testamentos. Escritos de todas clases. Certificaciones penales y últimas voluntades. Ventas. Traspasos. Hipotecas. Obtención documentos en Burgos, Salamanca, Valladolid y otras capitales. Gestiones en Oficinas, etc. etc. Legalizaciones
Calle de San Marcos núm. 27-1.° Teléfono, 29 - LUGO

DAVID
OPTICO
Plaza de España, 13 (Soportales)

Un JEREZ QUINA insuperable, el de la acreditada casa Marqués del Mérito
Pídalo en las dulcerías, ultramarinos y Cafés

Lo que persigue Moscú en América

—o—

UN NEGRO DETENIDO HACE INTERESANTES REVELACIONES A UNA COMISION DE LA CAMARA

WASHINGTON, 7.—Los periódicos publican extensos comentarios a un hecho ocurrido ayer, y que demuestra que Moscú no cesa en su labor de subversión social en todos los países.

Ante la Comisón de Investigación de la Cámara prestó declaración un negro, acusado de fomentar disturbios en el territorio de la Unión.

El negro, ante las preguntas que se le hicieron, confesó que militaba en el partido comunista y que obedecía órdenes de Moscú. El, con otros compañeros, fueron hace algún tiempo pensionados a Moscú, para recibir instrucciones con objeto de llevar a cabo una campaña de agitación social en Norteamérica.

Se han producido varios disturbios como consecuencia de esa campaña, y se han cometido actos de sabotage contra varias carreteras y líneas de comunicación americanas.

Moscú hizo a los negros la promesa de que se formaría una república soviética independiente en el territorio de Norteamérica, en la parte meridional del mismo.

Los periódicos dicen que es hora de que se conozca claramente los fines que persigue la Unión Soviética en Norteamérica.

Remedios Díaz
Viuda de Vilas
PROFESORA EN PARTOS
Auxiliar en Medicina y Cirugía
—§—
INYECCIONES
—§—
Ronda de los Caídos de F. E. T. y de las Jons, número 84-1.°
(Frente a la Puerta de San Fernando)

Venta de piñas

—o—

En el almacén establecido en la calle de Pastor Díaz (Garajes del señor Pita), se venden piñas a 1,50 pesetas ciento, precio en almacén, autorizado por la Junta de Abastos.

Horas de despacho, de nueve a doce y de cinco a siete

Gran Zapatería
DOVAL
—o—
En esta casa se hace toda clase de arreglos y calzado a medida
—
Se necesitan oficiales
—
Conde Pallares, 5-Lugo

Clases de Taquigrafía
Calvo Sotelo, 45-2.°

PELUQUERIA SOMOZA
Señora, Señorita: Una ondulación permanente, perfecta y duradera solo en esta casa. Un peinado moderno y elegante solo en casa SOMOZA.
Para caballeros: El mejor salón, el más moderno y mejor situado.
Soportales de la Plaza de España núm. 11-1.°
Teléfono, 336

Almacenes Jáñez.-Lugo
(Casa fundada en 1888)
Pieles de todas clases - Fábrica de curtidos
Artículos para Zapaterías - Peletería

Hierros redondos, para cemento armado planos, ángulos, chapas, etc.
HIJO DE
Román Fernández
Ferretería Asturiana Santo Domingo, 11

Manuel G.ª López de Lara
Procedente del Colegio Médico de Madrid
Ex-Médico Asistente del Hospital de la Princesa
Especialista en Reumatismos y Nervios
Enfermedades del Pecho e Infecciones de la sangre
Consulta clínica: Generalísimo Franco núm. 8 - "Fornos"
LUGO

AUTOMOVILISTAS
El Garage Villares acaba de ampliar el servicio de engrase automático y lavado a presión desde las ocho de la mañana a las nueve de la tarde, así como la venta permanente de Gasolina, Gas-oil y aceites, con el fin de complacer a su distinguida clientela, facilitándoles el aire y agua gratis.

Tomás Gómez Yañez
MEDICINA INTERNA
ESPECIALISTA EN ENFERMEDADES DEL PULMON Y CORAZON
Bolaño Rivadeneira núm. 5 bis 1.°

SEGUNDO PARDO GIL
Médico Director del Sanatorio Antituberculoso
ENFERMEDADES DEL PULMÓN
RAYOS X
Consulta de once a dos
Reina núm. 3 LUGO Teléfono, 257

CLINICA
T. NÚÑEZ CORDERO
Médico cirujano especialista
Ex-practicante numerario del Gran Hospital de Santiago
MEDICINA GENERAL
Enfermedades de la PIEL, VENÉREO, SÍFILIS y propias de la MUJER
Neurastenia - Impotencia - Electricidad médica
Consulta de diez a una y de cuatro a seis
SAN ANDRES, 117-2.° LA CORUÑA

"RIAR"
AGENCIA DE NEGOCIOS
Alvaro Armas González
Lic. en Derecho y Procurador en ejercicio
José A. Rielo Carballeda
Secretario de Administración Local
Penales, actos últimas voluntades, planos, RELACIONES DE BIENES, legalizaciones, escritos, compra-ventas, hipotecas, traspasos, cobro créditos, cuentas municipales, documentos de Ayuntamientos, pensiones, clases pasivas, ingresos, etc., etc.
Clérigos, 17 Teléfono, 399

Sección de anuncios breves

Arriendos

SE ALQUILA el segundo piso de la casa número 14 de la calle de José Antonio Primo de Rivera (antes Progreso), con calefacción y cuarto de baño. Informarán en el comercio "La Favorita", calle de San Pedro.

SE ALQUILA piso amplio en Avenida del General Mola (antes Moret), tiene calefacción y cuarto de baño. Informarán en la casa número 11 primero derecha de la misma calle.

SE ARRIENDAN los tres pisos de la casa número 19 de la calle de San Roque, el primero y segundo con cuarto de baño, muy soleados y amplios. Informarán en la misma de once a una y de cuatro a seis.

SE ARRIENDAN dos pisos próximos Cantón o Plaza de España. Rentan 55 pesetas al mes. Informes, Soledad, 19, de diez a catorce.

VERANEOS.—En Castropol alquilo casa amueblada junto al mar. Quinientas pesetas la temporada. Razón, señor Navarro, San Francisco, 40, Ferrol del Caudillo.

Pérdidas

PERDIDA.—Una pulsera de emblemas de trabajo de Eibar, que lleva colgando una medalla dorada de la Virgen de los Ojos Grandes. A la persona que la encuentre se le ruega la entregue en esta Administración, donde se gratificará.

PERDIDA.—Se ruega a la persona que hubiese encontrado un bolso de señora, que se extravió desde la Ferretería de Bourio al centro de Teléfonos, lo entregue en la Administración de este periódico, en donde se gratificará.

PERDIDA.—Se ruega a la persona que haya encontrado 55 pesetas en dos billetes de vainticinco y otro de cinco la entregue en Bolaño Rivadeneira, 5 bis piso quinto. Se gratificará.

Traspasos

SE TRASPASA acreditado comercio de ultramarinos, establecido en buen punto de esta ciudad. Dirigirse a la AGENCIA REIJA, San Marcos, 27-primero.—Teléfono 29. Lugo.

TRASPASO.—Se traspasa por enfermedad, el Bar y casa de comidas Ferreirós. Para informes en la calle de la Ruanueva, 1.

SE TRASPASA en la Ronda de Santiago, número 9, acreditada casa de vinos y hospedajes. Se dan facilidades de pago. Informes en la misma.

SE TRASPASA un acreditado Café-Bar y fonda en un pueblo importante de la provincia. Informarán en esta Administración.

Ventas

VENTA.—Se venden dos casas con el número 20 en la carretera de Fonsagrada (Rato). Para informes en la misma casa.

SE VENDE un dormitorio y un comedor. Darán razón en la Administración de este periódico.

SE VENDEN varios solares próximos a la calle de Montevideo y se dan todas las facilidades de pago. Informarán, Travesía del Miño, número 4-tercero.

VENTA.—El día 18 del corriente, a las cinco de la tade, se vende la casa número 20 y huerta del camino de Fingoy, frente al cementerio. Dicha venta se efectuará en la misma casa.

VENTA de una casa, compuesta de bajo, piso, patio y huerta, en lo más céntrico de San Roque. Informarán en San Roque, 109-segundo.

SE VENDE la casa número 5 de la Rinconada de la Muralla (Cantiño), de esta ciudad, compuesta de planta baja y un piso, con huerta a su parte posterior. Está libre de todo gravamen e informarán del precio y demás condiciones en Calvo Sotelo, 10 (comercio).

SE VENDEN EN LUGO tres importantes fincas, calle de Montevideo, situación céntrica. Una, a dos calles, de 1.793 metros cuadrados, con 1.103 edificados en planta baja, almacenes, talleres, oficinas, con 105 metros en planta alta para vivienda. El resto patios bien pavimentados. Cerrada con muro propio de gran altura. Frente calle de Montevideo, 34 metros, calle Hornos, 31, por 57 de fondo. Otra de 672 metros cuadrados con 326 edificados en planta baja, destinados garajes (jaulas independientes). Resto patio lavadero coches. Frente calle Montevideo 16,50 metros, por 36 fondo. Otra de 200 metros cuadrados edificados planta baja (almacén). 6 metros calle Montevideo, por 24,30 fondo. Rentan actualmente un siete. Informará don Manuel Veiga Lage, Perito Agrícola, San Pedro, 28-segundo, Lugo.

SE VENDE una amasadora seminueva. Dirigirse a la Agencia Reija, calle de San Marcos, número 27, piso primero, teléfono 29, Lugo.

CAMIONETA Chevrolet de dos toneladas y media, con motor tipo 34, ruedas gemelas traseras en perfecto estado, bien calzada, se vende barata en La Bañeza (León), taller mecánico, Juan de Ferreras, 26.

VENTA.—En el Agro de la Cañería, calle D, se vende una casa de planta baja de nueva construcción con las letras D. P., con patio, huerta y alpendre y agua corrientes. Para informes en la misma.

SE VENDE un armario de castaño en la Avenida del General Mola, número 24.

VENTA VOLUNTARIA.—Se vende una huerta en el lugar de Sanjillao, junto al barrio del Polvorín, con servicio de agua para riego, su mensura aproximada 26 áreas, tam bién libre de pensión. Del precio y condiciones informarán en la calle del Generalísimo Franco, 6 segundo derecha y Ronda Santiago, 30.

VENDO BASCULA mil kilos y cuarenta medios bocoyes muy buen uso. Informes carretera Coruña, 6, almacén.

SE VENDEN las casas señaladas con los números 26 y 28 de la Ronda del General Sanjurjo ,antes Ronda de Santiago de la ciudad de Lugo. Figuran inscritas a nombre de su actual dueño, están libres de cargas y para informes dirigirse a la Notaría de don Pedro Menéndez García del Busto.

SE VENDE máquina de escribir, José Antonio Primo de Rivera, 9 segundo.

VENTA.—Se vende la casa número 20 de la calle de la Ruanueva. Informes en García Abad, letra G. Panadería.

COMPRO bicicleta de carrera en buen uso. Informan, Obispo Izquierdo, 5, bajo.

SE VENDE la casa número 4 de la calle del Obispo Aguirre, de esta ciudad de Lugo, la que se conoce por "Casa de Magadán", a cuya casa es adherente por su izquierda entrando terreno dispuesto para solares de edificación. Es libre de cargas e informa a los efectos de la venta de este inmueble la Notaría de don Pedro Menéndez y García del Busto.

SE VENDEN varios muebles. Razón en esta Administración.

VENTA DE GANADO.—Se vende ganado vacuno holandés y suizo en la Granja de Lamas de Prado. Para informes en el mismo lugar.

VENTA.—Se vende la casa número 3 de la calle de la Tinería. Informes en esta Administración.

VENDO coche turismo en buen uso. Informes, Ronda de Castilla 48-segundo, Lugo.

SE VENDE casa y molinos harineros completos, un juego de piedras francesas, otro de holandesas. Dos motores eléctricos de 10 caballos cada uno con su cernidor y demás utensilios. Para informes, San Roque, 11, bajos.

SE COMPRA una máquina de escribir. Informarán en Ronda de Castilla, 12-segundo, Lugo.

Varios

AUGUSTO CUÑHA. Para cierres de fincas y gallineros de tela metálica, fabricación Paraday, 17, Lugo.

SE DESEA para un matrimonio una habitación amueblada con derecho a cocina. Para informes en esta Administración.

SE NECESITA muchacha que sepa de cocina. Razón, Bar "Las Cinco Luces".

Colocaciones

(Oficina de Colocación Obrera)

El artículo quinto del Decreto del Ministerio de Organización y Acción Sindical de 14 de octubre de 1938, dispone que los elementos patronales y obreros den aviso de los puestos vacantes y de falta de trabajo a la Oficina de Colocación respectiva, sancionándose el incumplimiento de este precepto con la multa de 50 a 500 pesetas. Los anunciantes de esta Sección han cumplido ya dicho requisito habiendo dado cuenta de su falta de operarios [illegible] y no se [illegible] [illegible] y amaladas.

✝

ROGAD A DIOS EN CARIDAD POR EL ALMA DE LA SEÑORA

Doña Asunción Trigo y Trigo

Viuda de Marín

Falleció en esta ciudad el día 24 de mayo de 1939, confortada con los auxilios espirituales y la bendición de Su Santidad

D. E. P.

Sus hijos, Asunción, María Teresa y Alfonso; hermana, Aurora; hijos políticos, Amaro Alvarez González y Dolores Líz Rois; nietos, sobrinos, sobrinos políticos y demás parientes,

SUPLICAN a las personas piadosas y de su amistad dediquen en sus oraciones una plegaria por el alma de la finada y asistan a las misas gregorianas que por su eterno descanso darán principio mañana viernes, día 9, en el altar mayor de la parroquia de Santiago (Nova), a las nueve y media los días laborables y a las once los festivos, así como también a alguna de las misas que durante toda la mañana se celebrarán el sábado, día 10, en la iglesia de los PP. Franciscanos, por cuyos favores les vivirán agradecidos.

Lugo, 8 de junio de 1939.

Los Excmos. e Ilmos. Sres. Obispos de Lugo y Mondoñedo se han dignado conceder indulgencias en la forma acostumbrada.

✝

EL SEÑOR

DON ANTONIO REY

Maestro sastre jubilado de la Casa de Beneficencia

Falleció el día 6, a las seis de la tarde

A LOS 78 AÑOS DE EDAD

después de recibir los Santos Sacramentos

R. I. P.

Su desconsolada esposa, D.ª Dominga Blanco; sus hijas, Remedios, Dominga, Manuela, Lola, Rosa y Conchita; hijos políticos, don León Prieto, D. Antonio López y D. Francisco Hornero; nietos y demás familia,

RUEGAN a sus amistades una oración por su alma y asistan a la conducción del cadáver que tendrá lugar hoy jueves, día 8, a las tres y media de la tarde, desde la casa mortuoria Avenida de Montero Ríos (Caiñós) núm. 12 al cementerio general, y a la función de entierro que se celebrará mañana, día 9, a las once, en la iglesia parroquial de Santiago de la Nova; favor que agradecerán vivamente.

Lugo, 8 de junio de 1939.

(c) Ministerio de Cultura 2005

El Progreso

VENTA: Número suelto del día, 0'15. Atrasado, 0'25.
SUSCRIPCIÓN: En Lugo capital, 2'50 al mes. Fuera, 7'50 trimestre.

Habeis vivido una de las horas más grandes de vuestra Historia, dijo Mussolini a Serrano Suñer en Roma

ROMA, 7.—Esta noche, a las nueve, el Duce ha ofrecido a la Misión Española que preside el señor Serrano Suñer, una comida en el Palacio de Venecia.

Por expresa voluntad del Duce, asistieron al ágape todos los jefes y oficiales que van al mando de las tropas españolas.

En la comida reinó la cordialidad que corresponde a pueblos entre los cuales existe una amistad inquebrantable.

A la hora de los brindis, Mussolini pronunció las siguientes palabras:

Excelencia: Me es particularmente grato daros mi bienvenida y la del Gobierno fascista, saludando en vos al representante de esa España heroica y victoriosa, a la cual se ha dirigido y se dirige la afectuosa simpatía del pueblo italiano.

Los sentimientos de fraterna solidaridad que unen a las naciones italiana y española han sido inequívocamente testimoniados por el ímpetu con que nuestra juventud ha corrido a combatir bajo vuestras gloriosas banderas.

La Italia fascista ha sentido desde el principio de vuestro alzamiento que en la lucha en la cual España se había empeñado constituía una prueba decisiva de su porvenir y para su grandeza, como para la suerte de Europa y de su civilización, y por eso no dudamos prestaros nuestra ayuda desde los primeros días hasta la victoria final.

Nosotros, y con nosotros nuestros valerosos camaradas de guerra alemanes, no hemos jamás dudado del pleno triunfo de la España de Franco.

Nos daba esa plena certeza los ideales por los que la juventud española se había alzado, las virtudes de sacrificio y de heroismo que ha hecho a través de los siglos la grandeza de España, la fuerte personalidad del Caudillo, su genio militar, su sabiduría de Jefe de Estado.

Habéis vivido una de las horas más grandes de vuestra historia, que abre el paso al nuevo porvenir de España.

Italia está orgullosa de las batallas en que combatió a vuestro lado.

La fraternidad del alma consagra y sella la fraternidad de espíritu y de voluntades. Ella, reafirmada con sangre, es indestructible.

Italia que tuvo durante veinte siglos relaciones intensas con España, fundadas sobre muchos elementos comunes, desea y augura una España espiritual y militarmente potente, y España podrá contar siempre con la amistad constante y activa de Italia.

Con estos sentimientos y con estos votos, levanto mi copa a la salud del Caudillo y a la vuestra personal y a la prosperidad y grandeza de vuestra nación.

Terminada la comida, el Duce ofreció una recepción a más de dos mil quinientas personas, la mayoría de ellas españolas.

En el momento de transmitir este despacho, sigue la recepción con resultado brillantísimo.—EFE.

Después de un incendio en un buque francés

—o—

SE HA ORDENADO QUE SE ABRA UNA INVESTIGACION PARA CONOCER LAS CAUSAS DEL INCENDIO

PARIS, 7.—Se ha dado orden de que se abra una información para investigar las causas que han dado lugar al incendio del buque francés "Albert Lebrún", que hace la línea de Marsella.

El incendio ha ocasionado grandes pérdidas en el buque.

Como los incendios vienen repitiéndose en los buques franceses, se trata de averiguar si se trata de un acto de sabotage.

Sin embargo, en los medios oficiales parece que hay la impresión de que el incendio ha sido casual.

Pida usted
PONCHE MILITAR
Marqués del Mérito

Resultado del concurso para la Medalla del Alzamiento

—o—

BURGOS, 7.—Reunido bajo la Presidencia del subsecretario encargado de Prensa y Propaganda del Ministerio de la Gobernación el Jurado encargado de juzgar el concurso abierto para premiar un boceto de medalla conmemorativa del Alzamiento, examinó los ciento cuarenta y tres proyectos presentados en el plazo fijado para ello.

En vista de la ausencia de uno al que adjudicar la totalidad del premio, se acordó por unanimidad distribuir la recompensa establecida entre los proyectos 128, para el anverso, y el 124 para el reverso, de que son autores don Julio Vicent y don F. Soriano Montagut, respectivamente.

Ambos concursantes tendrán que introducir algunas modificaciones a los proyectos presentados, de acuerdo con la Jefatura del Servicio de Prensa y Propaganda.

Se acordó también hacer constar la gratitud del Servicio a la S. A. Talleres Mercier, de Zaragoza, donadora del premio ofrecido.

El Jurado estuvo formado por los señores Llorente, que presidió, don Manuel Augusto García Viñolas, Castañeda, don Eugenio D'Ors, Jordana y don Angel Rivera de la Portilla.—Faro.

Imposición de multas por infracciones de disposiciones de Abastos

—o—

BURGOS, 7.—La Comisaría General de Abastecimientos y Transportes ha impuesto diversas multas a industriales por la compraventa de jamones en malas condiciones sanitarias.

Las sanciones principales que han sido impuestas son las siguientes:

A don Alfredo Cruz, 50.000 pesetas de multa y quince días de arresto gubernativo.

Don Antonio Reina Montoro y don Diego Martínez, 25.000 pesetas de multa a cada uno y quince días de arresto gubernativo.

A don Gerónimo Montero, don Antonio Ortiz y don Francisco Castillo, multa de mil pesetas a cada uno y treinta días de arresto gubernativo.

Don Alfredo Antonio Gómez, multa de 25.000.

Además se imponen otras multas que oscilan entre 2.000 y 50 pesetas.

A todos los sancionados se les instruirá sumario por el Juzgado número 5 de Sevilla por el supuesto delito de atentado contra la salud pública, en depuración de las responsabilidades que puedan deducirse de los hechos que originaron la sanción.—Faro.

Dr. R. López Pardo
Especialista en enfermedades de la piel, sífilis y vías urinarias
Plaza de Angel Fernández Gómez
(Antes Nova)

CORPUS CHRISTI

Por Antonio GOY DIAZ

La noche del miércoles y 27 de mayo, doña Teresita y Maruja velaron hasta la una de la madrugada, atareadas con los preparativos para la gran fiesta del Corpus Christi, que en Augusta, como en todas las ciudades, villas y aun aldeas de la católica España, tenían inusitado esplendor.

Por la tarde hubo fregoteo de cristales, escaleras y portal; limpieza de vajilla y planchado de manteles y servilletas; revuelo de plumas y cacareos agónicos de inocentes pollos tomateros en la cocina; balidos de cabrito lechal en las profundidades del sombrío patio de luces, momentos después de la presencia del popular Tarrañuelas, personaje ya conocido de nuestros lectores, que lo mismo subía un baul mundo de la estación, cargaba con los muebles de una mudanza, o empuñaba la navaja cabritera en vísperas de fiesta mayor.

Luego, el ama de la casa sacó del estante superior de un armario, en el que guardaba tanta ropa de camas, mantelerías, piezas de lienzo moreno del país y de finísimo hilo, como materialmente cabían, las ocho colgaduras con los colores rojo y gualda de la bandera nacional, bordeadas con un filete de pasamán dorado y forradas de raso blanco, que fué colocando por la parte interior de cada una de las ocho ventanas de ambas fachadas —no recuerdo si hemos dicho antes de ahora que la "Casa de los Escudos" hacía esquina a dos de las calles pirncipales—de forma que al día siguiente bastaría darles la vuelta hacia el exterior para que quedasen flotando al aire y al sol —había roto, por fin, el cielo sus celajes de bruma—de aquel jueves del que canta la copla popular:

"Tres jueves hay en el año
que relumbran como el sol:
Jueves Santo, Corpus Christi
y el día de la Ascensión".

Mientras tanto, Maruja atendía en el portal a los dos mozalbetes que acababan de llegar cargados de "espadañas" y "fiuncho", para cubrir con verde, oloroso y resbaladizo tapiz la calle al paso de la procesión, y discutía acaloradamente con ellos acerca de la cantidad, calidad y precio de la extraña mercancía.

Después de la cena se dieron los últimos toques al adobe del cabrito, que quedó sobre la mesa del comedor en disposición de ser llevado al horno, enroscado dentro de la plana cazuela de barro, lustroso y brillante a fuerza de grasa, y medio cubiertos sus cuartos traseros con aquella gloria de manteca que parecía un trozo de caprichoso encaje de bolillos. Por último, dedicáronse señora y criada a cepillar, limpiar alguna mancha que otra, y planchar si preciso era, chaquets y pantalones que habían de lucir al día siguiente don Paco, Fernando Palacios y Rafael Haro.

Muy de mañana estaban de nuevo en el ajetreo de la casa, con la ayuda de una demandadera que en casos tales acudía a "echarles una mano"; y sobre la piedra de la cocina mezclóse aquel día la espuma desbordada del chocolate con la grasa de los primeros asados.

El tiempo presentábase magnífico. El cielo, queriendo sin duda competir con las galas escogidas que habían de lucir viejos y jóvenes, ricos y pobres, vistió también desde primera hora su mejor capa de purísimo azul, y un sol espléndido ponía reflejos de sangre y oro sobre las colgaduras que comenzaban a aparecer en algunas ventanas y balcones. Acá y allá, las mujeres extendían ya delante de las puertas de sus casas la verde alfombra de yerbas, gritando denuestros a la chiquillería, que en algarada mañanera poblaba el aire de gritos y de risas, avalanzándose a coger del suelo "espadañas", para martirizar durante todo el día los oídos del vecindario con las gaitas improvisadas chupando con fuerza la parte carnosa de las ensiformes hojas. Corrían, saltaban, resbalaban al pisar sobre alguna rama de "fiuncho", y allá iban por tierra, rodando a un lado la gorra de marinerito y al otro el pito y el cordón de trencilla arrancado de cuajo, para levantarse rápidamente luciendo en el blanco pantalón, hacia la parte más carnosa de sus cuerpecitos, una mancha verde, que roja había de volverse en su pellejo con las azotainas que se avecinaban.

De repente estalla en lo alto una bomba de palenque, y hacia el Cantón suena la gaita y el tamboril: es la cofradía de San Roque, que se dirige con su imagen a la Catedral. Delante van los tres hermanos mayores con sus varas gremiales; limpios y oliendo a naftalina sus trajes negros, recién lustradas las botas, blanquísima su camisa, fregado y refregado el pescuezo que aun se conserva rojo a causa de los estregones. Sigue la sagrada imagen llevada en andas por otros cuatro hermanos más jóvenes, y detrás la gaita y el tamboril. Momentos después, en la plaza de Santo Domingo; es la cofradía de San José. En la calle de la Reina: es la de Santa Catalina...

Repican campanas alegres; en el aire cada vez más extridencias de "espadañas"; las calles están ya cubiertas de verde; huele a primavera, que es olor de azucenas...

Una, dos, tres, hasta doce bombas de palenque estallan en el azul del cielo, dejando unas nubecillas blancas que poco a poco desaparecen como borradas por una mano misteriosa. Los chicos siguen con la mirada la varilla que desciende vertiginosa, y corren, y se atropellan, y gritan, y se revuelcan en el suelo... ¡Adiós la blancura de los pantalones y de las marineritas, que con tanto cuidado lavó y planchó la madre!

Luego, en casa, a la hora de comer, se desarrollará el mismo diálogo de todos los años:

—¡Condenado, mira cómo te has puesto! ¿Pero, tú no ves cómo viene, hombre? ¡Cógemelo y pégale una azotaina! Para eso pasé yo toda la tarde de ayer trabajando —gritaba la madre.

—Déjale, mujer, que disfrute el rapaz. ¡Si hoy es día de Corpus! —dirá el padre por lo bajo y a hurtadillas.

Y siguen repicando las campanas. Primero las de la Catedral, luego las de Santiago, luego las de San Froilán, luego las de San Pedro, según la procesión va avanzando por las calles.

—¡Ya viene! ¡Ya viene!—grita un chiquillo.

En el extremo de la calle, entrando por la estrecha puerta de la muralla, aparece, rodeado de gente menuda que lo contempla embobada, el conopeo insignia de la Basílica, como una pequeña tienda de campaña que se deslizase por arte de magia, sonando contínuamente el esquilón que pone remate a su vértice, como asa de copa de brasero. Las ventanas y balcones se llenan en un santiamén de cabezas en apretujados racimos, que pugnan todas y cada una de ellas por llegar a primera fila.

La procesión va pasando. Un piquete de la Guardia civil, vistiendo aquel elegante traje de gala de otros tiempos, abre marcha. Las cruces del Cabildo y parroquiales; los gremios, con sus imágenes, sus gaitas y sus tamboriles; estandartes de las cofradías; banderas de la Adoración Nocturna; y luego, como una ascua de oro y de flores, la Custodia, que sobre sus hombros portan cuatro capellanes. En las ventanas, en los balcones, en la calle, las cabezas se inclinan y los cuerpos dóblanse de rodillas al paso del Santísimo Sacramento. Millares de pétalos de rosa caen como lluvia de amor divino y triunfo de primavera. Uniformes de todos los colores; trajes de etiqueta; unos hombres con galones dorados en las bocamangas, llevan entre sus manos, con equilibrio harto difícil, las chisteras de todas las cabezas; la banda de música municipal; bayonetas brillando al sol... Y siguen aún repicando las campanas.

(Del libro inédito "El alma de la ciudad").

La mano de Stalin, en España

El prestigioso semanario americano ilustrado "The Saturday Evening Post", considerable por la calidad de su colaboración magnífica, como por su tirada que rebasa los tres millones de ejemplares, acaba de acoger en sus páginas las sensacionales revelaciones del general ruso W. G. Krivitsky, uno de los colaboradores más destacados de Stalin, y, por consiguiente, al tanto de los manejos ocultos de la diplomacia soviética en su política exterior, de la que formaban parte principalísima los planes con respecto a España durante la reciente Cruzada nacional, conducida a su término victorioso por el Generalísimo Franco.

El general Krivitsky, perseguido hoy como tantos otros compañeros suyos por aquel a quien sirvió, pero no salvado todavia, a pesar de los dos atentados fracasados contra él, se ha atrevido a publicar sus autorizadas impresiones de testigo ocular y de actor al servicio del Soviet de nuestra contienda de liberación, explicando muchas cosas entonces inexplicables para el sencillo lector, alternativamente optimista o angustiado y emocionado siempre cuando las graves incidencias de aquellas jornadas de lucha ensangrentaban los campos españoles.

EL PROGRESO comenzará a publicar desde mañana estas interesantísimas declaraciones del general Krivitsky que nuestros lectores deben ir recortando cada día por tratarse de una información sensacional en la traducción de "The Saturday Evening Post"

Ultima hora

GENERALES FASCISTAS EN ESPAÑA

MADRID, 7.—Han llegado los generales de las Milicias fascistas Mazzetti y Bottari, que visitan España invitados por el delegado nacional de Organizaciones Juveniles, Sancho Dávila.—Faro.

HA FALLECIDO EL ILUSTRE JESUITA PADRE RODES

PALMA DE MALLORCA, 7.—En el pueblo de Biniarait, a donde se trasladó para descansar y reponer su quebrantada salud, ha fallecido el R. P. Luis Rodés, de la Compañía de Jesús, ilustre director del Observatorio del Ebro, en Tortosa, figura mundialmente conocida y apreciada.

Las autoridades isleñas se han trasladado al mencionado pueblo para asistir a los funerales y entierro del sabio jesuíta fallecido.—Faro.

SOLDADOS BRITANICOS QUE DESERTAN

LONDRES, 7.—Quince soldados del segundo regimiento del Rey, de guarnición en Gibraltar, han desertado huyendo a territorio español.

Las autoridades de la plaza han pedido a las españolas la entrega de los desertores, basándose en el acuerdo anglo-español de 1938.—Stéfani.

LOS ALTOS MANDOS MILITARES FRANCESES

PARIS, 7. — Como consecuencia de los acuerdos adoptados por el Gobierno sobre altos mandos militares, se han hecho los siguientes nombramientos:

El general Gamelin, jefe de la Defensa Nacional; el general Georges, sustituto del anterior; general Colson, jefe de todas las fuerzas terrestres; almirante Darland, de las navales, y general Vuillemin, de las aéreas.—Stéfani.

EMBAJADORES BRITANICOS LLAMADOS A LONDRES

LONDRES, 7.—Los embajadores de la Gran Bretaña en París y Moscú han sido convocados para esta capital, con el fin de darles instrucciones el Gobierno acerca del problema de los Estados Bálticos y que puedan luego negociar directamente con Bonnet y Molotov, ministro de Negocios Extranjeros de Francia y comisario para el Exterior de la URSS, respectivamente.—Faro.

EN TORNO AL REAJUSTE DEL GOBIERNO INGLES

LONDRES, 7.—"The Times" publica un editorial sobre la reorganización del Gobierno británico.

Recuerda a Chamberlain la dependencia de su política del apoyo de la opinión pública y le dice que no puede obrar mejor sino fortaleciendo el Gabinete con nuevos colaboradores, hombres que hayan destacado y demostrado sus aptitudes bien en el Parlamento o en otras actividades.—Faro.

RUSIA NO CAMBIA DE ACTITUD

MOSCU, 7.—El periódico oficioso "Prawa" publica un artículo acerca de la nota rusa de contestación a las últimas propuestas franco-británicas.

Dice que la contestación soviética ratifica las últimas proposiciones y está de acuerdo con la actitud del jefe del Gobierno y del comisario del Exterior en su discurso ante el Soviet Supremo.—Faro.

RESULTADO DEFINIVO DE LAS ELECCIONES HUNGARAS

BUDAPES, 7.—He aquí el resultado definitivo de las elecciones celebradas en Hungría días pasados:

El bloque gubernamental, obtiene 210 puestos.

Las extremas derechas, 44.
Oposiciones e izquierdas, 24.
Independientes, 2.—Stéfani.

Serrano Suñer fué recibido en audiencia por el Rey Emperador de Italia

—o—

ROMA, 7.—El ministro de la Gobernación de España, don Ramon Serrano Suñer, ha sido recibido esta mañana en audiencia por el Rey Emperador.

Luego el Soberano ofreció un almuerzo en honor de la representación española, a la que asistió también nuestro embajador en el Quirinal.

Lea Vd EL PROGRESO

El Principado de Asturias y el Reino de Galicia

En la XI Peregrinación Eucarística

Por R. Salgado Toimil

Por demás sabido y harto repetido es que la división administrativa de España en provincias viene a ser una de tantas cosas ficticias del siglo pasado, hecha de espaldas a la realidad viva de las regiones naturales y hasta a los imperativos de las razones geográficas. Asturias y Galicia, las "dos primas hermanas" que reza el dicho del pueblo, con un común patrimonio de sedimento secular, y los pies en las espumas del mismo mar, ruta de sus aventuras emigrantes, de sus triunfos y dolores, tienen en sus montañas la misma bravura indómita y en la frondosidad de sus valles el mismo verdor componiendo versos de neblina y elegias de orballo. Flores de un mismo lírico rosal son las canciones de ambas tierras, con perfume de pomaradas y murmullo de carballeiras, sonando a gloria en sus "crescendos" y en sus "pianos" a vaguedades de ensueño, que con estremecente rumor pastoril de campos virgilianos, nos hablan al corazón de asturianos y gallegos de nuestros majnos decires y ancestrales lares, y de nuestra "tristura de amor de amar" que dijo el poeta:

Amor que de rosas se enflora
y siendo triste, canta, y siendo ale-
[gre, llora!

Y en voltear de los siglos múltiples fué la historia de ambos pueblos recíproca transfusión de altos valores espirituales. Con el nacimiento del Reino Asturiano del primer Alfonso, Galicia es liberada del yugo sarraceno, como gallegos—¡oh manes de Manso y de Teijeiro!—han sido los que libertaron Asturias del martillo y la hoz moscovita en la Revolución de octubre y en las jornadas de la segunda Reconquista bajo la égida de FRANCO.

Por tierras asturianas desde Pajares, bajo el resplandor eterno de la Vía Láctea, venían a Santiago de Compostela las peregrinaciones que, en romería de fe y transfusión cultural, hacían estación de piedad, en las iglesias de San Salvador de Oviedo y San Martín de Mondoñedo, así como ante el Trono Eucarístico de la Catedral lucense, cuyas luces de infinito llevaban en el alma como un Tabor divino de gloria y de amor.

¿Qué mucho, pues, que, según nuestras noticias, exista por parte de las entidades organizadoras de la XI Peregrinación Eucarística, el propósito de invitar al Principado de Asturias a esta magna manifestación de fe que ante el Trono secular de Jesús Sacramentado ha de celebrarse el próximo domingo Infraoctava de Corpus, coincidiendo con la presentación de la tradicional Ofrenda del Antiguo Reino de Galicia? ¿No fué la Iglesia de Lugo metrópoli de las de Asturias durante largos años? ¿No fué el famoso Concilio lucense del año 569, donde le fué otorgada a la Catedral de Santa María de los Ojos Grandes, el privilegio singularísimo de tener constantemente expuesto a la adoración de los fieles el Santísimo Sacramento, el que a la vez creó la sede Britoniense a la cual fueron asignadas entre otras "eclesiae quae in Asturiis sunt" hasta el río Ove, o sea hasta la comarca ovetense? Y más tarde, destruída la Silla de Bretoña por los sarracenos ¿no se crea en gran parte con sus tierras la diócesis de Oviedo, cuya iglesia de San Salvador ordenó construir don Alfonso el Casto a imitación de la eucaristía de Lugo?

Entre las falanges eucarísticas que este año de la Victoria y de la Paz han de venir a postrarse ante el Amor de los amores, no debe faltar, pues, la representación de la región hermana al lado del ilustre general Aranda, jefe de los victoriosos Cuerpos de Ejército de Galicia e invicto Moscardó de Oviedo.

Si las viejas crónicas nos cuentan que los reyes de Asturias venían con sus guerreros a implorar la victoria del Señor de los Ejércitos a la Catedral de Lugo, que ellos enriquecieron con sus privilegios, Galicia y Asturias deben de estar presentes en el grandioso homenaje de agradecimiento que hemos de rendir a Dios-Hostia en su secular Tabernáculo de Lugo, a fin de que, como maravilloso e inmenso generador de espiritual y amorosa energía, actúe en el corazón de todos los españoles para que vivificados por el mismo espíritu formemos todos una sola hermandad, un solo redil bajo un solo CAUDILLO y un solo PASTOR.

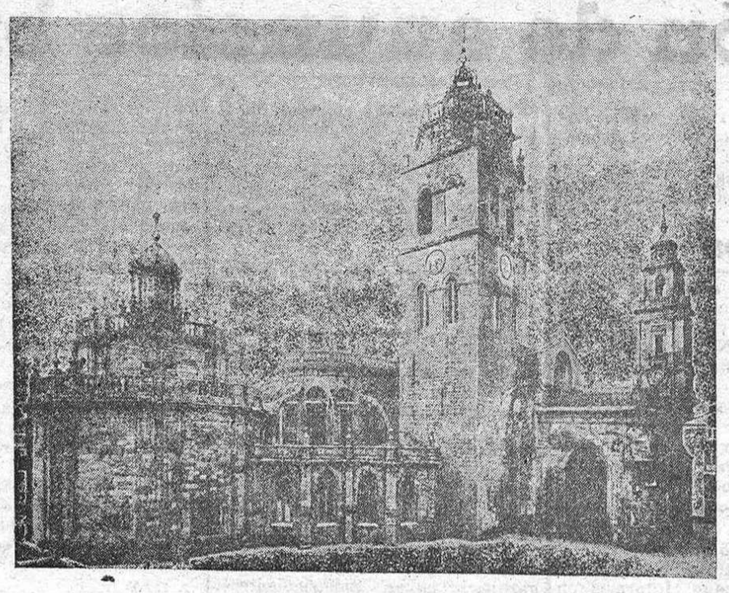

La atención de España mira hoy a nuestra vetusta Catedral en donde las solemnidades eucarísticas tienen gloria de tradición

Centro de Iniciativas y Turismo

—o—

Se saca a concurso el arriendo del ambigú de la Playa, según el cuadro de condiciones que se halla expuesto en el local social, Plaza de España, 16 bajo.

Los concursantes se dirigirán por escrito al presidente de este Cen-

SAVOY-BAR
Establecimiento modernísimo y de gran confort
Especialidad en TAPAS de COCINA y MARISCOS
Artículos de primera calidad y marcas acreditadas
Licores — Cocktalls — Bocadillos — Vinos blancos y tintos a precios ultra-populares — Café exprés
CALVO SOTELO, 17
NOTA.—En este establecimiento se sirven todos los días TAPAS DE COCINA A LA CARTA.

Manuel Ventura Figueroa
ABOGADO
CONDE PALLARES NÚM. 6
(En la Farmacia de la Cruz)

SANATORIO QUIRÚRGICO
- de -
GASTO GONZÁLEZ MÉNDEZ
Médico Forense
Del Hospital de San Carlos de Madrid
Cirugía — Partos — Traumatología
Toda clase de operaciones
Rayos X — Electroterapia
Teléfono 75 — San Marcos, 2-1.º — LUGO

J. G. Teijeiro
CONDE PALLARES, 5-BIS 1.º - LUGO - TELEFONO 214
Especialidad: Partos y enfermedades propias de la mujer y niños
Ha reanudado su consulta
Horas de consulta de once a dos

(c) Ministerio de Cultura 2005