Ernesto Cazón García
Procurador de los Tribunales
y
Corredor Colegiado de Comercio
Plaza de la República, 29—LUGO

El Progreso

DIARIO DE INFORMACION

Dr. R. López Pardo
Especialista en enfermedades de la piel
sífilis y vías urinarias
PLAZA DE ANGEL FERNANDEZ GOMEZ (ANTES NOVA) ESQUINA A 14 DE ABRIL

AÑO XXIX — NÚM. 12 528

Lugo, Sábado 8 de Agosto de 1936 | Fundador propietario: D. Purificación de Cora y Más-Villafuerte | Oficinas y talleres: Manuel Becerra, 4

Las fuerzas del Sur han tomado la ciudad de Mérida, en la provincia de Badajoz

Puede decirse que ha comenzado formalmente la ofensiva contra Madrid, cuya situación es cada día más apurada

El Gobierno del Frente Popular se dispone a evacuar Madrid

Antes de que la ciudad quede enteramente asediada. Encerrarse en la ciudad, equivaldría para los rojos a la pérdida de la guerra

BURDEOS. — El corresponsal especial de "La Petit Gironde", Pierre Dumas ha enviado desde Pamplona un reportaje, en el que entre otras cosas había del ambiente bélico de España, alude a la intervención de la mujer en el movimiento salvador, singularmente de las "margaritas", y refiriéndose a los generales Mola y Franco, elogia su lisonja sus cualidades relevantes en la dirección de la campaña.

Pierre Dumas plantea la cuestión de la resistencia de Madrid, ante el avance de las fuerzas del Movimiento salvador, juzgando muy aceptable la hipótesis de que la capital española no resistirá el empuje de las tropas del Frente nacional y mucho menos se dejarán bloquear los gubernamentales en la ciudad.

Dumas funda su hipótesis en las razones siguientes:

1.—Si las tropas nacionales completan el cerco de Madrid, es decir: si la ciudad queda privada de agua, de electricidad, de abastecimientos, no tendrán necesidad de lanzarse al asalto, sino esperar la capitulación irremediable de la capital.

2.—La ocupación de Madrid por las tropas nacionales y la rendición de las fuerzas del Gobierno del Frente Popular, equivale a la pérdida de la guerra. Para el Gobierno del Frente Popular y su armada, aceptar el asedio no significa otra cosa que aceptar su ruina.

3.—En el caso de no aceptar el Gobierno el cerco de Madrid, podrían mantenerse relativamente intactas las fuerzas gubernamentales y transformarse en columnas móviles, cuyas maniobras serían más peligrosas para sus adversarios que si se encerrasen en la capital.

Por estas tres razones tiene tanto empeño el Gobierno del Frente Popular en conservar libre la ruta entre Madrid y Valencia, línea ideal de retirada.

En resumen: Encerrarse en Madrid, equivaldría para los rojos a su aniquilamiento y a la pérdida de la guerra. Batirse en retirada hacia la costa del Mediterráneo implicaría para ellos la posibilidad de una larga resistencia, y, al menos para los dirigentes de una huída por mar.

Las fuerzas del movimiento salvador de España, percatándose de la posibilidad de esta maniobra, tratan de impedirla, procurando no llegar a las inmediaciones de la capital sino todas al mismo tiempo, a fin de cerrar instantáneamente el cerco. Si realizan esta maniobra, pueden tener la seguridad del éxito final de la campaña.

De todos modos y esté o no esté fundada esta hipótesis, es en Madrid donde va a decidirse muy pronto la suerte del país.

Dos aviones enemigos se presentan en Burgos, poniéndose al lado de la causa de España

BURGOS. —Esta mañana, inopinadamente, se presentaron en el aerodromo de esta ciudad dos aparatos que hasta ahora habían estado al servicio del Gobierno de Madrid, pilotados por tres oficiales del Ejército, los cuales se entregaron, poniéndose a disposición de la Junta de Defensa Nacional y manifestando que no lo habían hecho antes por la imposibilidad material de burlar a los rojos.

Los tres oficiales hicieron manifestaciones de plena adhesión a la Junta de Defensa Nacional, dando interesantísimos detalles acerca de la angustiosa situación del Gobierno de Madrid.

Comunicado oficial del Estado Mayor del Ejército del Norte

BURGOS. — El comunicado oficial de las veintiuna horas, facilitado por el Estado Mayor del Ejército del Norte, correspondiente al día de hoy, siete de agosto de 1936, dice lo siguiente:

"La jornada de hoy se ha caracterizado por una menor actividad que en días anteriores. No obstante, la aviación continuó el intenso bombardeo y los servicios de vigilancia. El Ejército del Sur continuó su ofensiva con todo éxito."

Noticias captadas por radio

EL SALVAJISMO DE LOS CATALANES DE LA GENERALIDAD

BURGOS.—Un periódico portugués, dice que en Barcelona se incendiaron dos asilos con todos los religiosas dentro.

El "Daile Mail" de Londres no encuentra vocablos para condenar el salvajismo de los rojos cometido en Madrid Málaga y Barcelona.

CINCO AVIONES DE LA GENERALIDAD DERRIBADOS

BURGOS. — Comunica Radio Castilla, que han sido derribados en Zaragoza cinco aparatos de la Generalidad.

Cuatro fueron derribados por las baterías antiaéreas y uno por las fuerzas de la Guardia civil del puesto de Torremoncha.

El trimotor del cual se apoderó la guarnición de Zaragoza, fué el en que hizo el viaje el general Núñez de Prado, actualmente detenido en Pamplona.

LOS ARAGONESES OSTENTAN COMO TROFEOS TROZOS DE AVIONES DERRIBADOS

BURGOS.—Comunican de Zaragoza que la gente pasea por las calles de la población con restos de aviones rojos que utiliza como trofeos.

El último avión que cayó, fué paseado por las calles de la capital aragonesa entre enorme entusiasmo.

LA BANDERA ESPAÑOLA

BURGOS.—Vuelve a ondear en la mayoría de las poblaciones sometidas a la Junta de Defensa Nacional de Burgos, la bandera bicolor, la que se considera como la única de España.

Ondea, en el Palacio de la Diputación de esta capital, en Zaragoza, Valladolid, etc.

LLEGARON AVIONES MODERNOS A VALLADOLID

VALLADOLID.—Hace dos días llegaron a esta capital procedentes del extranjero, quince modernísimos aparatos de aviación con destino al Ejército.

Estos aparatos, de gran resistencia y duración en el aire, pueden desarrollar una velocidad de 400 kilómetros por hora.

Se fabrica papel en Zaragoza

BURGOS. — La Comandancia militar de Zaragoza comunica que la fábrica de papel "La Montañesa" ha sido habilitada para comenzar a trabajar.

Se comunica para conocimiento de la Prensa, a fin de que pueda llenar sus futuras necesidades en orden a la escasez de papel.

Unas manifestaciones del general Mola

BURGOS. — El general Mola hablando ayer co nun periodista dijo que al movimiento iniciado por el Ejército español se ha sumado el pueblo e nmasa, porque esta gesta tiene carácter de liberación e independencia de la Patria frente a los aventureros que querían verdernos a Moscú.

En una verdadera guerra como la que estamos haciendo es aventurado anticipar acontecimientos que pueden depender de circunstancias tan variadas. Por eso no se fija fecha para la resolución; pero puede asegurarse sin el menor género de duda que el éxito del Ejército y las milicias potrióticas es inminente.

La situación en Baleares

BURGOS. — El presidente de la Junta de Defensa Nacional ha recibido un telegrama del comandante militar de Baleares, en el cual le edice que la tranquilidad es absoluta e ntodas las islas, desarrollándose la vida con entera normalidad.

Avión capturado

BURGOS. — En la tarde del martes último voló sobre la ciudad de Soria un aparato enemigo, pilotado por un alférez y un cabo, el cual arrojó varias bombas sin que, por fortuna, hubiera que lamentar desgracias personales.

Las fuerzas de la plaza repelieron la bárbara agresión, y se conoce que por efecto de los disparos hechos contra el avión enemigo éste sufrió alguna avería a causa de los impactos, pues dicho aparato fué capturado más tarde por la Guardia civil en el campo de Santa Clara.

Al ser reconocido el interior del avión se vió que contenía 12 bombas y una ametralladora.

El aparato quedó vigilado por fuerzas del Ejército y de Falange Española.

La ciuda dde Soria se halla indignadísima por este hecho de salvajismo.

Varios importantes donativos

BURGOS. — Un nuevo rasgo de amor y cariño hacia la Patria es el dado por tres personalidades de la nobleza española, que ocultan su nombre, poniendo a disposición de la Junta de Defensa Nacional 12 kilo sde oro, además de una colección de monedas del mismo metal de gran valor. El gesto de estos desprendidos españoles está siendo elogiadísimo.

Además recibió la Junta de Defensa Nacional un donativo del pueblo de Villadiego, consistente en 18.991 pesetas y dos camiones.

De otro donante 3.000 libras esterlinas las cuales se hallan depositadas en un Banco de Londres.

Para la fuerza que lucha por España

BURGOS. — Procedente de Vigo llegaron a esta ciudad un numeroso grupo de falangistas después de haber recorrido Astorga, León y Valladolid, los cuales eran portadores de infinidad de latas de conserva que fueron repartiendo entre las fuerzas de los distintos puntos del recorrido.

La Junta de Defensa Nacional se halla altamente satisfecha por estas muestras de verdadero patriotismo que están dando los españoles amantes de la Patria y del orden.

Reclutamiento voluntario

En estas horas de angustia porque la Patria atraviesa todos los sacrificios que por ella se hagan, todos los esfuerzos por ver triunfantes los principios que encierra el movimiento salvador del Ejército, son pocos.

Graves son los momentos y graves tienen que ser las determinaciones. Es indudable que el movimiento salvador ha puesto en pie de guerra a la mejor y mayor parte de nuestras juventudes; sin embargo aún son o somos muchos los que pudiendo hacer una labor positiva en los frentes de combate, obedeciendo siempre al Mando, nos encontramos metidos en nuestras covachuelas, como en los plácidos tiempos, limitando nuestra ayuda a los que dan el pecho a unas miserables pesetas, al entusiasmo de boquilla—muy barato—y a la crítica más o menos acertada del Alto Mando, haciendo los consabidos comentarios de café sobre la próxima entrada de nuestras tropas en la capital de España.

Esto debe acabarse. Para bien de todos es preciso que cada cual cumpla con su deber y los que todavía por su edad y circunstancias están en condiciones de ofrendar su vida por la Patria, lo hagan con igual entusiasmo que la legión de muchachos afiliados a Falange.

Pensando en ello y con autorización de la Autoridad Militar de la Plaza, se abre por un plazo de CUARENTA Y OCHO HORAS, un reclutamiento voluntario, no exigiéndose más requisitos para ser admitidos que estar comprendidas entre los 30 y 40 años y haber servido en el Ejército y, en caso de que se considere preciso por el encargado de la recluta, garantía personal respecto a sus antecedentes sociales y políticos.

De la recluta está encargado don José Iglesias López, en nombre del Comandante militar de la Plaza y tan pronto se cierre el plazo de admisión se procederá por las autoridades militares a equipar de ropa y armamento a los enganchados y seguidamente saldrán para el frente de combate que el Mando señale.

La columna que con los enganchados se forme, llevará por nombre el de "REGULARES LUCENSES" y por lema "ESPAÑA", y se forma por el tiempo que duren las actuales circunstancias, para servir a la Patria, ofreciendo si preciso fuera la vida por la misma, en los frentes de combate y en ningún caso algún componente de la misma puede prestar otro servicio que no sea en las líneas de avanzada o retaguardia que el Mando señale.

LUCENSES, CIUDADANOS, ACUDID A LA RECLUTA DE LOS REGULARES ABIERTA EN EL CUARTEL DE SAN FERNANDO DESD EEL DIA 8 A LAS DIEZ HORAS HASTA ÉL DIA 10 A LA MISMA HORA, EN QUE QUEDARA CERRADA IMPRORROGABLEMENTE.

La ofensiva contra Madrid

TENERIFE. — Puede decirse que ha comenzado formalmente la ofensiva contra Madrid, ya que hasta ahora en ninguno de los frentes se han realizado operaciones de envergadura, pues antes quiso el alto mando tomar posiciones y establecer contacto con las retaguardias.

Un crítico de indiscutible autoridad de un periódico alemán, refiriéndose a la situación de los marxistas españoles, dice que cuando después del avance del enemigo no se le contesta con un contrataque, tan sólo puede explicarse como un caso de incapacidad de los jefes o bien carencia de fuerza para ello. Esto es lo que ocurre a las tropas rojas de Madrid.

El mismo crítico manifiesta que al parecer el general Mola desea que no haya víctimas inútiles en la toma de Madrid y para ello espera que las columnas del Sur entren en acción, para poder entrar sin grandes daños en la capital.

Víveres al frente

BURGOS. — Otra nota del entusiasmo y fervor por la causa de España la da el alcalde de León al comunicar al de esta ciudad el envío de gran cantidad de víveres para las fuerzas que luchan por España e nel campo de batalla.

Cuatro aviones que vuelan sobre la capital ocnsionan alguna alarma

ZARGOZA. — Ayer, aproximadamente a las cinco y media de la tarde, hubo un momento de emoción al darse cuenta el público de la presencia de cuatro aviones que evolucionaban sobre la capital. De momento se creyó que se trataba de aparatos enemigos pertenecientes a la Generalidad de Cataluña.

Los citados aviones eran afectos al movimiento militar que se dirigían al campo d eoperaciones para batir algunas concentraciones enemigas.

Más tarde un avión de caza de los marxistas hizo su aparición, pero tuvo que huir inmediatamente, ya que las fuerzas hicieron fuego contra él, sufriendo algunos impoctos.

La apurada situación de Madrid

LISBOA. — En Berlín y por vía diplomática, que como es sabido no se somete a la censura, se ha recibido la noticia de que en Madrid la situación del Gobierno es apuradísima, como lo demuestra el hecho de que en momentos de tanta trascendencia haya presentado la dimisión el ministro de la Guerra.

Se descubre un complot en el que estaban complicados varios oficiales de Telégrafos y Correos

GIBRALTAR. — Se sabe que las autoridades militares españolas han descubierto un complot en el que están complicados varios oficiales de Telégrafos y de Correos los cuales valiéndose de claves especiales comunicaban al Gobierno de Madrid los movimientos de fuerzas y los desembarcos. Con este motivo parece ser que han sido fusilados ya varios de los complicados.

Como este complot tiene ramificaciones en otras provincias, se dispone la Junta de Defensa nacional a tomar medidas enérgicas.

Nuevos detalles del derrivo de dos aparatos

BURGOS. — Se conocen nuevos detalles acerca de los dos aviones que fueron abatidos por nuestras fuerzas en el campo de operaciones.

Uno de los aparatos fué a caer e un kilómetro aproximadamente de San Rafael. En su interior se encontró un carnet a nombre del capitán de Artillería Méndez.

El otro avión cayó en el Alto del León.

Los aviones enemigos fueron abatidos por aparatos de caza que manejan expertos aviadores afecto al servicio de España.

Este hecho ha aumentado el entusiamo, ya existente, de nuestro glorioso Ejército.

Suscripción a favor del movimiento

BURGOS. — Se reciben telegramas de Santiago de Chile en los que se da cuenta de la curiosidad y entusiasmo con que se sigue en aquella República el movimiento militar iniciado para la salvación de España y destierro del marxismo.

La colonia española ha abierto una suscripción en favor del movimiento a la cual concurren a depositar su óbolo nuestros que en tierras de Chile se hallan.

La Guardia civil de Badajoz se suma al movimiento

SEVILLA. — De fuente fidedigna se sabe que la Guardia civil de Badajoz se ha hecho fuerte en el cuartel, defendiéndose de los rojos, después de haber encerrado en prisión al coronel señor Puigdendola, que estaba al servicio de los comunistas.

Convoy de aprovisionamiento a la columna de Lugo, que se halla en el frente del Guadarrama

Recogiendo la iniciativa, ya llevada a la práctica en otros muchos pueblos de España, de aprovisionar a las fuerzas que con heroismo superior a toda ponderación luchan en las proximidades de Madrid, se ha habilitado el local de la planta baja de la casa número 14 de la calle de Bolaño Rivadeneira, para reunir durante unos días los artículos que generosamente se faciliten a fin de constituir dicho convoy y enviarlo al frente lo más pronto posible. El envío, aparte de su valor material, tendrá un aspecto sentimental de reconocimiento y afecto a los combatientes que en esa forma se sentirán más asistidos y confortados con el recuerdo de los que lejos del frente les acompañamos con nuestros votos y nuestra asistencia cordial.

Los objetos de más utilidad al fin que se persigue son: galletas, mantequillas, fiambres, jamones, conservas, vinos y licores, chocolate, café, azúcar, tabaco, jabón y otros elementos de aseo, prendas de uso personal como calcetines, camisetas, calzoncillos, pañuelos, zapatos y zapatillas, etc., mantas y cuantas otras cosas se consideren útiles.

A los que deseen acudir a este simpático homenaje se les ruega que hagan la entrega de sus donativos en el local que antes se cita de diez a una de la mañana y de cuatro a siete de la tarde.

Con independencia de esta iniciativa, se continuarán recibiendo en el Seminario, los donativos en especie que de momento no sirven para este objeto, y una vez cumplida la misión sentimental y práctica que nos proponemos continuarán recibiéndose en aquel centro docente, en el que están establecidas las oficinas de Falange, las aportaciones y donativos de toda índole, con excepción del metálico y objetos de oro y otros metales preciosos, que seguirán centralizados en la Diputación provincial.

Diariamente se publicará en la Prensa la relación de los objetos recibidos.

Lucenses, contribuid todos a que el convoy de aprovisionamientos a la columna del frente, resulte lo más espléndido posible.

Gloria a todos los que luchan. ¡Arriba España! ¡Viva España!

El autor del bombardeo de la Pilarica

SEVILLA. — En una de sus últimas charlas el general señor Queipo de Llano ha manifestado que se sabe ya quien ha sido el autor del bombardeo del templo del Pilar de Zaragoza; vandálico acto que ha llenado de indignación a España entera.

Se trata de un sargento apellidado Vela Ceballos, que en premio a su inconcebible barbarie ha sido ascendido a oficial por el Gobierno de Madrid.

Ha sido asesinado el presidente de la U. G. T. de Barcelona

LONDRES. — Una información dirigida desde Perpignan al diario "Dail Mail" asegura que ha sido asesinado el presidente de la U. G. T. de Cataluña. Por ahora no se sabe con exactitud quién o quienes son los responsables y autores del asesinato, pero se cree con fundamento que se trata de una venganza, por rivalidades entre los elementos de la U. G. T. y de la C. N. T.

Se atribuye a este asesinato gran importancia política, ya que significa el comienzo de la escisión en el Frente Popular de Cataluña.

La vida en Madrid y horrores cometidos en algunos pueblos

BURGOS.—En una crónica publicada por el "Diario de Burgos" de su corresponsal en Aranda de Duero, dice éste, después de hablar del espíritu patriótico de aquella población, de gran importancia en este movimiento nacional, dice también entre otras cosas:

Algo de la situación en que se encuentra Madrid ante las salvajadas cometidas por el llamado Frente Popular, relatado por dos guardias civiles procedentes de Somosierra y de Madrid que nos merecen todo crédito. La vida en Madrid—dicen—se desliza aparentemente con normalidad. Patrullan milicias rojas. Las tropas, algunas de ellas se encuentran desarmadas. En los cuarteles prestan servicio de vigilancia las mismas milicias. La Casa de Campo es el lugar donde son llevadas las personas de derechas para ser fusiladas. En el frente de Somosierra las fuerzas milicianas están desmoralizadas por completo y la única resistencia son tres baterías de Artillería al mando de un comandante del Ejército y un sargento, que tal vez en el día de hoy hayan caído en nuestro poder. Los milicianos ya se cansan de ser carne de cañón y procuran aprovechar los camiones para volver a Madrid. Las salvajadas que allí se han cometido se sabrán más tarde.

En la estación de Fernan Caballero—continúan—próxima a Ciudad Real, los comunistas fusilaron a catorce frailes. En otro pueblo fueron fusiladas veinticuatro personas de derecha y en otro un padre y tres hijos. Asimismo fueron destruídas todas las iglesias y una manzana de casas.

En Albacete y Toledo los incendios y bombardeos han sido horrorosos. En Ciudad Real, en la calle Ciruela, ataron con una soga a dos religiosos y los hicieron desfilar por dicha calle, obligándoles a tirar uno para un lado y otro para otro.

Un aviso a los ingleses residentes en España

LISBOA. — Todas las emisoras portuguesas, por encargo del Gobierno de Inglaterra, hacen continuas llamadas a los súbditos británicos que deseen salir de España, advirtiéndoles que deben ponerse al habla con el Consulado más cercanos a la población donde residan.

Las fuerzas del Sur han tomado la ciudad de Mérida

BURGOS. — Las fuerzas que operan en el Sur han avanzado hoy por la provincia de Badajoz, tomando la ciudad de Mérida.

Con la toma de Mérida puede decirse que casi toda Extremadura está en poder del Ejército.

(c) Ministerio de Cultura 2005

Desmintiendo las calumnias de los difamadores

BURGOS. — Una agencia extranjera, seguramente al servicio de Rusia, ha lanzado la absurda especie de que el general Franco, a cambio de la ayuda de Alemania e Italia, han contraído compromisos graves con relación a la cuestión de Africa.

Esto es sencillamente una de tantas calumnias, como lo es también otra noticia que da la misma agencia, en la que asegura que el general Franco acababa de dirigir un telegrama al general Mola, en el que, según el fantasioso periodista, le decía que en Portugal tenía dos millones de pesetas en divisas oro, para ponerlas a la disposición de la Junta de Defensa Nacional.

Como se salvó el obispo de Barcelona

ZARAGOZA. — Por noticias particulares sabemos que el obispo de Barcelona, que había sido encarcelado por las hordas marxistas, salvó su vida gracias a la enérgica intervención del cónsul de Italia.

En el momento en que iba ya a ser fusilado logró el cónsul italiano disuadirlos de ello y puso al obispo a salvo a bordo de un buque italiano.

Contra la impaciencia la fe

¿En qué tiempos debemos medir nuestra impaciencia? Los creyentes en el sentido providencialista de la Historia, que es la contraposición esencial del materialismo histórico, pensamos que todo lo que ocurre en un país tiene que ocurrir para que el país perezca o se salve. Han muerto grandes civilizaciones, y de su muerte han nacido civilizaciones más fuertes y poderosas; han decaído grandes Estados, y de su decaimiento, en un esfuerzo heroico de la vitalidad nacional, ha surgido una resurrección. Próximos tenemos los casos de Italia, Alemania, Austria, Portugal... Y, ahora, nosotros, precisamente, vivimos, en horas históricas, el proceso de esta resurrección.

En España las raíces eran muy hondas, los estragos considerables, la desmoralización de la masa popular casi completa... Y, así, a los impacientes, hay que decirles que a los hombres no les salva otra cosa que la fe, y la fe verdadera no admite impaciencias. Se cree o no se cree. ¿Y qué espíritu, por apocado que sea, en estos momentos, no ha de tener una fe ciega y absoluta en el triunfo de la nación, de España, contra la barbarie internacionalista?

El ritmo que el alto mando militar ha impuesto a esta empresa de verdadera reconquista, es una garantía de previsión, de cálculo, de técnica rigurosa... Vencemos porque hay inteligencia, porque hay juventud, porque hay valor... y porque hay Dios. Vencemos también porque, providencialmente, ha sonado la hora de salvar a España, y un país como el nuestro, con su historia, con su tradición y su significado en un punto culminante de ser árbitro de los destinos del mundo, no puede perecer. Dios aprieta, pero no ahoga. Y, en estos momentos, aprieta en aquellas ciudades que fueron más contumaces en desatender los designios nacionales. La pequeña burguesía y los obreros de alto salario, que, en determinadas regiones, soñaron ilusos que hacían una hombrada apoyando al Frente Popular, están hoy pagando tristemente su pecado. La gran empresa del movimiento nacional se halla en salvar a estos españoles que por despecho, por resentimiento, o, simplemente, por frivolidad, cooperaron a la causa de los acontecimientos que vivimos en esta hora. La angustia de estos instantes tiene para ellos los caracteres de una espiación.

Pero nosotros, los hombres de las ciudades sometidas a la acción patriótica, los que no luchamos en el frente, los que apenas sacrificamos en la empresa sino una inquietud, no seremos buenos españoles si no formamos en la retaguardia con nuestra esperanza, nuestro aliento y nuestra fe. Es decir, el impulso colectivo, la afirmación de que somos un pueblo templado. Que a los que luchan llegue nuestro fervor, y que sepan que, en caso preciso, somos capaces de reemplazarlos.

Me tiembla la pluma en la mano al pensar que es un arma tan pequeña.

Comentarios de la Prensa extranjera

LA HOLANDESA

BURGOS. — Comunican de Amsterdan que la totalidad de la Prensa holandesa comenta los sucesos que se vienen desarrollando en España.

Un periódico recoge unas declaraciones hechas por un comerciante que vivió en Madrid varios años y que ahora logró huir de España. Condena acremente la actitud del Gobierno de Madrid al armar a las milicias socialistas y en algunos puertos a toda la hez internacional que en ellos suele reunirse.

Se ocupa también de los horrores a que da lugar la actuación de los rojos, que cometen crímenes monstruosos que al ser conocidos provocarán la indignación del mundo entero.

LA INGLESA

El diario londinense "Dail Mail" afirma que el ministro de Relaciones Exteriores de Francia fué visitado por el embajador de Italia, quien le hizo presente que a su país no le es posible aceptar ningún compromiso de neutralidad en relación con el conflicto español, dada la posición del Gobierno francés.

Añade que la ayuda económica de Rusia a Madrid la considera Italia como una intervención en el conflicto, ya que en Rusia no se permite la salida de dinero sin la autorización del Gobierno.

NOTAS DE DIVULGACIÓN

Las plagas más importantes

Langosta (Schistocerca Paranensis).—Está comprobado que en los Estados del Sur de Méjico aparecen de cuando nubes o mangas de langostas que suelen llegar en su emigración hasta el Norte del de Veracruz por un lado y hasta el Norte del de Jalisco por el Pacífico, sin llegar a la Meseta Central, porque regresan al encontrar alturas superiores a 2.000 metros sobre el nivel del mar. Estas invasiones constituyen verdaderos desastres para los cultivos de la República, puesto que destruyen por completo aquéllos en que se basa la alimentación indígena, que son el maíz y el frijol, dejando a los árboles frutales e incluso a las plantas de tabaco desprovistas completamente de hojas y salvándose solamente las plantas de café y algunas otras de menor importancia.

En el año 1923 aparecieron plagas de langosta con gran virulencia, ante cuyo peligro el Gobierno eFderal constituyó la "Junta Nacional directora de la Campaña contra la Langosta", que organizó la lucha contra el peligro citado, dividiendo las zonas invadidas en demarcaciones, al frente de la cual puso un jefe, y, a su vez, estas zonas en sectores, organizando el funcionamiento con arreglo a la ley correspondiente.

La Junta Nacional indicada publicó durante la época de su funcionamiento una revista que contiene informaciones de gran interés.

La lucha se estableció a base del uso de zanjas, veredas de zinc y lanza-llamas. Las regiones invadidas estaban en los Estados de Yucatán, Campeche, Tabasco, Chiapas, Oaxaca, Guerrero, Colima, Veracruz, Puebla, Michoacán y Jalisco.

El elemento campesino y todo el país comprendió la importancia de las invisiones de langosta, considerándola como una desgracia nacional y la combatieron de la manera más decidida. Todo el pueblo en masa, ayudado por el Ejército, luchó denodadamente en la campaña; las Compañías petroleras suministraron gratuitamente la gasolina y el petróleo necesario, y no se omitió esfuerzo ni gasto alguno. Los particulares aportaron la mayor parte de los fondos y, además, mediante u ndecreto dictado durante la presidencia del general Calles, se estableció un impuesto obligatorio de un centavo, en forma de correo, de que tenía que ir provista toda la correspondencia nacional. Con las cantidades indicadas y un pequeño auxilio del Gobierno Federal se realizó la campaña durante los años 1925 y 1926.

Al comienzo, en el primer año, no se notó una gran disminución de la masa de mangas de langosta, pero ello era debido a una concentración de langosta migratoria, provinente, de modo principal, de la República de Guatemala, donde la plaga tiene grandes criaderos naturales en las enormes superficies de pastos situados en la costa del Pacífico.

Cuando la Junta Nacional de la campaña contra la langosta fué suprimida y sus funciones incorporadas a la Oficina Federal para la Defensa Agrícola, la lucha continuó con la misma buena organización y entusiasmo.

En esta lucha gigantesca del pueblo mejicano hubo una ayuda considerable por parte de los gusanos intestinales, de la familia de los "Mermitidos", que ataca a las langostas, y también por parte de las moscas parásitas "Oedematocera Dampfi", encontradas con gran cantidad de langostas muertas.

Hasta 1931 no reaparecen nuevas invasiones, y entonces se localiza una mancha en los Estados de Chiapas y Oaxaca, procedentes de Guatemala, y otro núcleo autóctono en el Estado de Veracruz; este último, de gran interés por tratarse del primer caso comprobado de transformación de la langosta sedentaria en migratoria. En el momento actual se observa entrada en la República de nuevas manchas de langosta provinentes de Guatemala; esa amenaza constante de la langosta, que tiene esa facilidad de cría en la vecina República, hace que haya que acoplar las campañas de combate a los momentos en que aparecen las langostas emigrantes.

La morera en la alimentación racional del gusano de seda

La morera es un árbol de múltiples aplicaciones industriales, pero la fundamental de su cultivo es la de servir su hoja como único alimento al gusano de seda.

Mucho se ha escrito, sin fundamento alguno, que merezca ser tenido en consideración, sobre diversos vegetales que reemplacen en sericicultura a la morera; aseguran unos, animados por una primera impresión, ser excelentes las hojas de lechuga y de rosal, por haberlas visto comer a las larvas; afirman otros, guiados por un afán de innovación, ser adecuadas para dicho fin las de broussonetia, maclura, escorzonera, etc. Como veremos a continuación, la morera es un árbol que tiene un área geográfica extensísima, que se presta a toda asociación de cultivos; la producción de su hoja es bastante económica y la composición química de la misma es la adecuada para poder conseguir un buen rendimiento en seda en cantidad y calidad; no vemos, por tanto, la necesidad de andar buscándole sustitutos.

De otra parte, podemos asegurar que tales manifestaciones no fueron consecuencia de serias experiencias realizadas, por cuanto las efectuadas por nosotros nos han conducido a deducir que el gusano come las hojas de lechuga y de rósal cuando se ve acosado por el hambre, y sólo por muy pocos cebos; con las de escorzonera sólo llega a la tercera edad, no pasa de la cuarta con las de maclura y en manera alguna come las de "Broussonettia papyrifera".

Elección de variedades

En la mayor o menor abundancia en la producción de hoja, com oigualmente en la mejor o peor calidad de la misma, influyen diversas causas, intrínsecas unas a la misma planta y extrínsecas otras.

Entre las condiciones extrínsecas podemos anotar el clima, la naturaleza del suelo, los cuidados culturales, riegos, abonos, etcétera, sobre los que en parte, y en determinados casos, puede ejercer directamente su influencia el agricultor.

Las condiciones intrínsecas vienen determinadas por la variedad y en su elección ha de poner gran cuidado el agricultor para no peredr tiempo y dinero.

Deben preferirse las variedades aclimatadas a la localidad, de hojas abundantes, bien desarrolladas, enteras, ligeramente festoneadas en los bordes, de parenquima tierno y jugoso, que sueltan con facilidad su hoja, que agosten prontamente sus brotes con el fin de que maduren sus yemas antes de los fríos otoñales, etc.

Está probado que la hoja de mirera silvestre de buena bariedad es superior en calidad a la de la injerta, pero la cantidad producida por ésta es mucho más elevada que la de aquélla, desprendiéndose con más facilidad; por tales razones, la moderna sericicultura tiende sólo a la explotación de moreras injertas.

Ordenación de moreral

Fundamentando las crianzas sobre la explotación de mo blancas injertas, es conve que en localidades frías se ponga, en los puntos de exposición, de un núme pies de morera negra prop nal a la importancia de la tación, pues la vegetación cha especie viene retra aproximadamente en un m la de la morera blanca, a que es más resistente a la jas de temperatura. Si sob nen fríos primaverales y se la hoja de la morera blanca demos utilizar la de la ne tanto viene la nueva bro de las plantas heladas.

En regiones meridionales rre algunos años (en 1925 dió en Murcia), que desp puesta a incubar la semil breviene tiempo frío que m ne bien hinchadas las yem llegar a brotar sus hojas; las larvas recién nacidas menzar nueva incubación conviene, porque los g comerían la hoja dura y secha sería escasa; dismin temperatura en la incub para retrasar el nacimien los gusanos, nos daría re dos desastrosos, pues la dez" se apoderaría de la cr mantener los insectos co o dos cebos al día, aprovec los brotes de las moreras das en mejor exposición menzar mal.

Para evitar este contrat es conveniente disponer puntos más abrigados de nos pies de morera "multi denominada también "fili cuya vegetación viene adel da en un mes, por lo menos morera blanca corriente, senta además la ventaja si se hielan sus hojas nuevamente en muy pocos Tiene esta morera un inc niente, y es que su hoja se arrolla con mucha rapide ciéndose dura muy pronto tal razón la crianza que se se con ella exclusivamente de rendimiento escaso.

HOY SABADO

EN EL

TEATRO CIRCULO

A las 5,30 y 7,30

PAULA WESSELY y WILLY FORST

en la espectacular opereta

MARIA LUISA DE AUSTRIA

BUTACA, 0,75

Oficina Técnica de Gestión

(AGENCIA DE NEGOCIOS)

A. FUGAROLAS REAL : GESTOR ADMINISTRATIVO

Certificados, instancias y licencias de todas clases; carnets y patentes automóviles; Ventas; traspasos; Traducciones y toda clase de gestiones en dependencias y centros oficiales, etc.

Avenida de Moret, 14 – Teléfono, 419 – LUGO

Segundo Pardo Gil

Enfermedades del pulmón

Ex-Médico Residente del Sanatorio Hispano-Americano del Guadarrama. Ex-Médico del Dispensario Antituberculoso del Distrito del Hospital de Madrid

RAYOS X Consulta de 10 a 1 y de 4 a 7

Libertad (antes Reina) 3-1.º Izqda. Teléfono 257 LUGO

Sanatario Quirúrgico

Jose María Fenollera Velón

CIRUGIA GENERAL Y GINECOLOGIA

Ex alumno interno por oposición del Hospital de Santiago. Premio extraordinario de la licenciatura.

Ex ayudante de los Dres. Gómez Ulla y Varela Radio de Madrid, etc.

Consulta de 10 a 1

Avenida de Moret 11-duplicado principal

Remedios Díaz

Viuda de Vilas

Profesora en partos y auxiliar en medicina y cirugía

Ex alumna de los doctores Rocasens y Varela Radio. Con dos años de práctica en la Maternidad de Santa Cristina y Facultad de San Carlos de Madrid

Ofrece sus servicios dentro y fuera de la capital

Domicilio: Ronda de La Coruña, 84-primero

(Frente a la Puerta de San Fernándo)

Alfonso Díaz

En obsequio de los lectores de EL PROGRESO remitirá a quienes lo soliciten cualquier información comercial ogestión particular en la América del Sur.

Avenida de Mayo 1.070 Buenos Aires

SE TRASPASA

Acreditada Tintorería, establecida en esta capital.

Dirigirse a la AGENCIA REIJA (Oficina Gestora Administrativa) García Hernández 27-1.º (antes San Marcos). Teléfono 29. LUGO

URGE

Traspaso de una casa con pisos y bajos propios para fonda y bar. Informes, Agencia de Negocios A. Fugarolas Real, Moret 14, primero. Teléfono 419.

Anúnciese Vd. en EL PROGRESO

ACIDECES DIARREAS ARDORES

Síntomas de su padecimiento de estómago e intestinos que verá desaparecer tomando después de las comidas

SALUTIOL

VENTA EN FARMACIAS

Tintorería Los Mil Colores

SAN ROQUE, 56–PLAZA DE LA REPÚBLICA, 19

Teléfono, 387 LUGO

Limpieza en seco y desinfección garantizada.

Teñidos en todos los colores a la muestra, sólidos

Máquinas especiales para vainicas, punto de incruste

Plisados, bordados y forrería de botones

LA CASA QUE PUEDE GARANTIZARLE TODOS LOS TRABAJOS

Tintorería Los Mil Colores - LUGO

José Herrero Lobejón

Teléfono, número 3

Abonos minerales CROS

Nitrato de CHILE

CASA JUANITO

MERCERIA — NOVEDADES

Esta casa ha recibido para la próxima temporada un enorme surtido en broches, clips, hebillas, botones, cinturones, guantes, velos, cuellos y medias.

Señora, no lo dude usted: La casa que presenta mejor surtido en colorido y clases de lanas para labores es

CASA JUANITO

La mercería que presenta antes que nadie las últimas novedades de la moda es

CASA JUANITO

Conde Pallares, 14.—LUGO

Gran Peluquería Higiénica

La mejor instalada en Lugo - Calefacción central

LIBERTAD, 14, PRIMER PISO

Para señoras: Secciones independientes - Especialidad en ondulaciones - Eléctcica permanente - Marcel y al agua - Manicura - Tintes - Postizos y asuntos de belleza en general - Siempre novedad en arreglo de melenas.

Para caballeros: Espacioso salón - Gran confort e higiene - Seis sillones americanos, seis - Discreta y hábil dependencia.

Calle de la Libertad, 14 (antes Reina), primer piso (encima de la joyería de Manso). Teléfono, 120.

Gran Café-Bar La Terraza

Instalado en el sitio más céntrico de la ciudad

PLAZA DE LA REPÚBLICA SOPORTALES

HELADOS CERVEZAS REFRESCOS

MERIENDAS Cocktail «DAME OTRO» Cocktelería fina

RUEDA BOLLULLO MORILES

Vino de Arévalo (Ciudad Real)

Dr. Eduardo Rodriguez Fernández

Especialista en enfermedades del

ESTOMAGO, INTESTINOS e HIGADO

Rayos X, ultravioleta–Diatermia, laboratorio

Santo Domingo, 11-2.º--T. 309—CONSULTA DE 10 A 12 Y DE 4 A

Ferretería la Asturiana

Banco Hipotecario de España

Concede préstamos con garantía hipotecaria a largo plazo y módico interés

Informa el Agente del mismo RAMON VARELA FERRERO, Plaza de Santo Domingo, 5.—Teléfono 83.—LUGO

AUTOBUSES DE LUGO

NUEVO HORARIO

Servicio a los trenes

Mañana exprés.	8
Omnibus de Coruña-Vigo.	9
Tarde, Correo de Madrid-Coruña.	1
Correo de Coruña-Madrid.	2
Omnibus de Vigo-Coruña.	6
Exprés de Coruña-Madrid.	7

Temporada de verano

Servicio de Nadela

Salida de Lugo para

Nadela.	a las 6'45 de la ma
Lajosa	a las 7'45 id.
Id.	a las 9'45 id.
Id.	a las 1'10 de la tard
Id.	a las 4'30 id.
Id.	a las 7'30 id.

Servicio de Ramil

Salida de Lugo para

Ramil.	a las 6'45 de la ma
Rábade.	a las 7'45 id.
Id.	a las 1'10 de la tard
Id.	a las 7'15 id.

Servicio del Puente, Balneario y Mesón de Alva

Salida de Lugo para

Mesón de Alvarín.	a las 8'00 de la ma
Id. id.	a las 9'20
Balneario.	a las 10'30
Mesón de Alvarín.	a las 12'30
Balneario.	a las 1'55 de la t
Id.	a las 2'45
Mesón de Alvarín	a las 4'20
Id. id.	a las 6'35
Id. id.	a las 7'45

Notas.—Los autobuses harán el servicio a todos los correos y expr
El servicio del Puente estará sujeto a los retrasos de los trenes.
El punto de salida para todos los servicios será de la Plaza de S
Domrngo.

(c) Ministerio de Cultura 2005

UN CUENTO

EL CAJERO

Hacía veinte años que Arturo Froidevant era cajero del Banco General. Todas las mañanas llegaba a las ocho en punto, cambiaba su levita de botones dorados por una casaca de lustrina y se sentaba a la ventanilla de la caja a lmismo tiempo que decía:

—¡El primero de ustedes!

Así, el cajero del Banco General veía pasar los días apacibles y sin historia en su oficina de la calle de Chanchot, repartiendo su tiempo entre los depósitos, los cupones, los valores y los títulos.

De vez en cuando, para desentumecer las piernas, el señor Froidevant se levantaba, se acercaba a la ventana, oteaba la calle y contemplaba a los lechuguinos de guantes amarillos que aguardaban en la acera el paso de las elegantes.

Pero el señor Froidevant, cajero del Banco General, no era ambicioso. Sus cuarenta años repletos y sonrientes no codiciaban aquel lujo y aquellas mujeres.

No; el señor Froidevant no conocía la amargura ni el rencor. Y, sin embargo...

Sí; sin embargo... Cuando veía entrar en el Banco al mismo tiempo que él a su colega el señor Duplanquet, jefe de cartera, o al señor Richardon, subjefe de títulos, una especie de tristeza invadía su alma. Y es que desde hacía muchos años el señor Froidevant soñaba con tener una casa coquetona en Chaville, como Duplanquet, o un pabellonciito en Viroflay, como Richardon.

—¡Y pensar—se dijo una mañana—que todos los días pasan por mis manos más de 300.000 francos, cuya décima parte bastaría para realizar mi sueño! ¿Cómo he tenido valor para resistir?

Y así, a pesar de su notoria honradez, su natural prudencia y su noción del deber, el señor Froidevant abrió la puerta a la tentación. Verdad es que resistió bastante...; pero hay que tener en cuenta que le bastaba con meter la mano en la caja, coger al azar uno o dos fajos de billetes, salir tranquilamente al cerrarse el Banco, alquilar un coche y tomar en la estación del Norte el tren de Bruselas.

He aquí por qué un sábado el cajero principal del Banco General salió de la calle de Chanchat con un bolsillo de su levita atestado de bienes mal adquiridos y marchó directamente a tomar un billete para Amberes. Sólo cuando el tren llevaba una hora en marcha empezó a darse cuenta de la enormidad de su crimen. Pero ya era demasiado tarde para retroceder. Sinembargo, cuando aparecieron en el horizonte las primeras luces de Arras el corazón de Arturo Froidevant zozobró. ¿No tenía allí, en un pueblecito de los alrededores, una madre a quien amaba y a la que tal vez no volvería a ver? Al llegar a la estación, el señor Froidevant se apeó del tren.

Daban las ocho de la noche en el reloj de la catedral y lloviznaba. La diligencia que tenía que llevarlo al pueblo había salido hacía mucho tiempo. Le era, pues, forzoso al señor Froidevant esperar al daí siguiente si quería cumplir su deber filial, y el tren de Bruselas había ya reanudado su marcha.

¿Adónde ir? El señor Froidevant empezó a vagar por las calles. Ir a un hotel era comprometido. Tal vez lo estuviese ya buscando la Policía a aquellas horas. De pronto, el señor Froidevant oyó sobre su cabeza gritos, risas y ruido de monedas. Alzó los ojos y leyó: "Círculo de la Unión". Subió sin vacilar. En aquel garit ono llamaría la atención y podría pasar la noche tranquilamente.

En torno del tapete verde se apretujaban los jugadores. El señor Froidevant no había jugado nunca; pero la vista del oro esparcido sobre la mesa lo deslumbró. Ciego, sacó su repleta cartera y diez minutos después tomaba la banca.

—Nueve.

Ganó. Ganó una vez, dos veces, diez veces, cien veces. Las cartas le obedecían sumisas. A las cinco de la mañana, el cajero principal del Banco General, el pelo en desorden, deshecha la corbata, temblorosas las manos, ganaba siempre...

Aquella misma mañana tomó el tren de París. Había ganado más de cien mil francos.

El lunes estaba en el Banco General antes de las ocho. Pasó misteriosamente unos minutos en la caja y solicitó después el honor de ser recibido por el director. Cuando salió, satisfecho y sonriente, se cruzó con Richardon y Duplanquet, a quienes ofreció una toma de rapé.

—La última—les dijo—. Les voy a dar una noticia. Dejo el Banco y me retiro a Montretout. Sí; acabo de recibir una pequeña herencia. Voy a casarme y a vivir de mis rentas. Es justo que veinte años de honradez... sin la menor claudicación... encuentren su recompensa. ¿No les parece?

Y Arturo Froidevant se alejó hacia el bulevar, alta la cabeza y mirando codicioso a las mujeres por primera vez.

Herve de PESLOUAN

Colchonero a domicilio

Toda clase de reformas de colchones, edredones y colchas enguantadas.

Extenso muestrario de géneros, sábanas en Damasco, Miraguano y lana, a precios económicos.

Solicite sin compromiso por su parte, una demostración en su mismo domicilio, avisando en la confitería de A. Conde, Doctor Castro núm. 8, Lugo.

Oficina Gestora Administrativa

(MATRICULADA)

MANUEL F. REIJA

(AGENCIA DE NEGOCIOS)

Gestiones en oficinas públicas. Certificaciones penales y últimas voluntades. Carnets chofer. Declaraciones herederos. Corroboración testamentos. Apoderamientos, etc. etc.

Legalizaciones

Calle García Hernández número 27-1.º—Teléfono, 29

LUGO

Hamburg-America Line

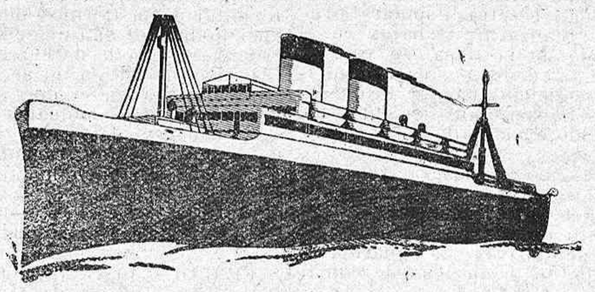

RAPIDO SERVICIO DESDE LA CORUÑA PARA LA HABANA VERACRUZ Y TAMPICO, con la magnífica motonave

ORINOCO 1.º Agosto

Precios en tercera clase (incluídos impuestos)

Para LA HABANA.	Pesetas.	664'25
Para VERACRUZ y TAMPICO	Pesetas.	
PRIMERA CLASE (incluídos impuestos)		
Para LA HABANA.	Desde pesetas.	1.696'40
Para VERACRUZ y TAMPICO	Desde pesetas.	1.739'65
CLASE TURISTA (incluídos impuestos)		
Para LA HABANA.	Pesetas.	1.061'80
Para VERACRUZ y TAMPICO	Pesetas.	1.110'10

vapor de regreso ORINOCO 15 DE NOVIEMBRE, para SOUTHAMPTON BOULOGNE, AMBERES Y HAMBURGO

Para toda clase de informes sobre precios de PASAJES Y CARGA dirigirse a los AGENTES generales

ENRIQUE FRAGA Y COMPAÑIA

COMPOSTELA 8. Telegramas «FRAGA».—LA CORUÑA

Compañía Hamburguesa Sudamericana

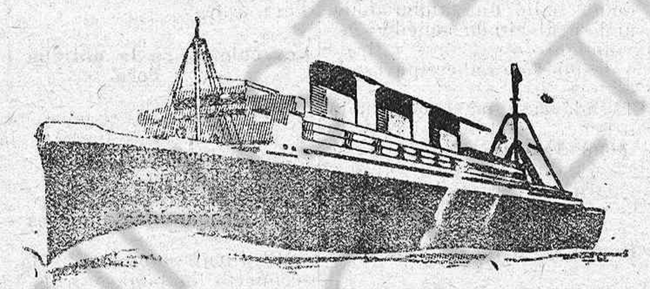

Servicios de trasatlánticos rapidos a BRASIL, MONTEVIDEO y BUENOS AIRES

Precio en 3.ª clase

15 septiembre MADRID	689'50
29 septiembre CAP NORTE	737'50
20 octubre ANTONIO DELFINO	737,50
24 noviembre MADRID	689,50

Suplemento en camarote cerrado, Ptas. 48 más por cada cama. Los vapores "ANTONIO DELFINO", "CAP NORTE" y "MADRID" admiten pasajeros de las clases intermedia y tercera

Vapores de regreso: para HAMBURGO
21 de Agosto «Madrid»

Para toda clase de informes referentes a estos vapores dirigirse a su consignatario:

ECLIPE RODRIGUEZ REY.—Plaza de Mina, 1, bajos.

Telegramas y telefonemas: MARBLLOYD. — LA CORUÑA

4 agosto	«General S. Martín	689,50
15 agosto	«La Coruña»	687'50
25 agosto	«General Osorio»	689'50

En todos los buques:
Suplemento por clase en camarote, Ptas. 48.

CLASE ECONÓMICA	Precio Pasajes Brasil	Manutención	B. Aires
GENERAL MARTÍN e GENERAL SAN MARTÍN	[illegible]	[illegible]	[illegible]
GENERAL OSORIO	[illegible]	[illegible]	[illegible]

Para precios de primera y segunda clase, carga y toda clase de informes, dirigirse a los Agentes generales

ENRIQUE FRAGA y C.a, Compostela, núm. 8

Telegramas: «FRAGA».—LA CORUÑA-Teléfono 2733

Mala Real Inglesa

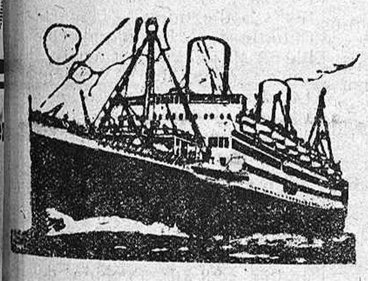

VAPORES DE IDA

PARA BAHIA, RIO JANEIRO, SANTOS, MONTEVIDEO Y BUENOS AIRES

			Precio en 3.ª clase	En camarote cerrado
27 de Julio	(lunes)	ARLANZA	737,50	779,50
24 deAgosto	(lunes)	ALMANZORA	737,50	779,50
21 de Septiembre	(lunes)	ARLANZA	737,50	779,50
19 de Octubre	(lunes)	ALMANZORA	737,50	779,50

La tercera está dotada de espléndidos salones comedor, fumador, conversación, camarotes cerrados de dos, cuatro y seis camas. Comida a la española servida por camareros españoles y amenizada con una orquesta.

PRECIOS DE CAMARA (SIN IMPUESTOS), DE LA CORUÑA A BUENOS AIRES

		Vapores "Asturias" y "Alcántara"	Vapores "Asturias" y "Alcántara"
En primera clase	Pesetas	[illegible]	[illegible]
En segunda clase	Pesetas	[illegible]	[illegible]

VAPORES DE REGRESO PARA INGLATERRA

"ARLANZA" 6 de septiembre

REGULAR E RAPIDO, Buenos Aires Cuenca, 21—La Coruña. Telegramas y teléfonos: ALUSERP

Hierros

redondos para cemento armado planos, ángulos, chapas, etc.

HIJO DE

Román Fernández

Ferretería Asturiana, Sto. Domingo, 11

LA MODA DE PARIS

ALTA COSTURA

Sombreros, vestidos y novedades para señora caballero y niño

Sesiones de precios únicos de 1 a 5 pesetas

14 de Abril n.º 4 LUGO (Frente al Ayuntamiento)

NOTA.—Los talleres de alta costura son dirigidos por la profesora Carmen Ramos, con título de la Casa Martí, ex-alumna de la Casa Paquita de Barcelona.

OTRA.—Especialidad en artículos a la medida. Se admiten géneros. Prontitud en los encargos.

SEA V. ELEGANTE, VÍSTASE EN NUESTRA CASA

CLÍNICA
T. NÚÑEZ CORDERO

Médico cirujano especialista

Ex-practicante numerario del Gran Hospital de Santiago

MEDICINA GENERAL

Enfermedades de la PIEL, VENEREO, SIFILIS y propias de la MUJER

NEURASTENIA — IMPOTENCIA — ELECTRICIDAD MEDICA

Consulta de diez a una y de cuatro a seis

SAN ANDRES, 117-2.º LA CORUÑA

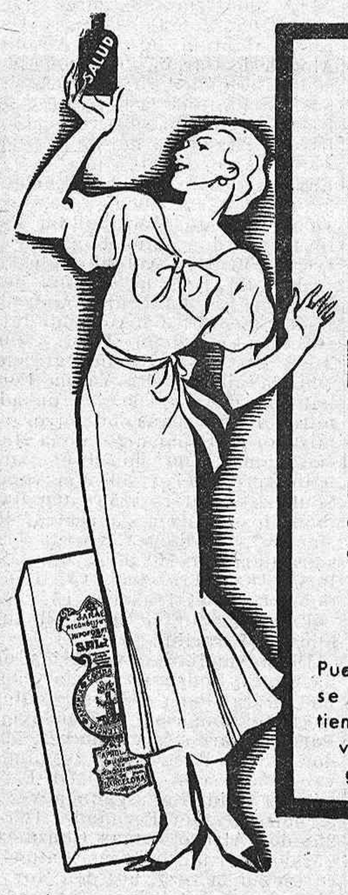

He salvado mi juventud.

Estuve envejecida y extenuada y si ahora poseo las energías juveniles, esa restauración la debo al

Jarabe de

HIPOFOSFITOS SALUD

Poderoso reconstituyente aprobado por la Academia de Medicina por su eficacia contra la

ANEMIA

Puede tomarse en todo tiempo No se vende a granel.

LAXANTE SALUD
Suavísimo contra estreñimiento. Grageas en cajitas Pídase en farmacias.

SECCION DE ANUNCIOS BREVES

Estos anuncios se reciben hasta las nueve de la noche

Arriendos

ARRIENDO dos casas en Nadela con amplias habitaciones, cocina, económica y pozo. Para informes, viuda de Dionisio Rodríguez, Montero Ríos, 12.

ARRIENDO se hace de los bajos de la casa número 34 de la calle de San Roque. Informarán Ruanueva, número 4-primero.

SE ARRIENDA el tercer y cuarto piso de la casa número 5 de la calle de Castelar. Informarán en la misma calle, número 6, Antonio García-Gesto.

EN EL número 1 de la calle de la Catedral alquílanse bajos adecuados para oficinas, almacenes o industria. Informarán en el tercer piso.

SE ALQUILA un piso de nueva construcción. Informes en la Ronda de la Coruña, 76.

SE ARRIENDAN los bajos y segundo piso de la casa número 6 de la Plaza del Campo, es de nueva construcción y tiene cuarto de baño. Para informes, de seis a siete de la tarde, en los bajos de la misma.

Traspasos

TRASPASO casa de huéspedes con buenos bajos para industria, en calle céntrica de esta ciudad. Informes calle de la Cruz, n.º 2.

SE TRASPASA por no poder atenderol su dueño, un bar y hospedaje. Para informes en esta Administración.

Ventas

SE VENDEN: Un molino de viento completamente nuevo y sin desembalar, conforme vino de fábrica, y un torno mecánico seminuevo con bancada prismática. Dará razón don Pedro Vila Gandoy, Manuel Becerra, 16.

SE VENDE un automóvil-turismo 12 HP., cerrado, tipo sport, seminueve, de cinco plazas. Informarán, Manuel Pardo, Pablo Iglesias, 2 "La Parra".

SE VENDE una huerta junto a la fuente de los Pajariños, camino que conduce de la calle de San Roque a la carretera de Fonsagrada, extramuros de esta capital, su mensura 5 áreas y 95 centiáreas libre de pensión.

Igualmente otra huerta en el lugar de Sangillado, junto al barrio del Polvorín con servicio de agua para riego, su mesura aproximada 26 áreas, también libre de pensión.

Del precio y condiciones, informarán en la calle de Castelar número 8, segundo, izquierda.

SE VENDE la casa señalada con el número 6 de la calle del Buen Jesús, de esta ciudad, compuesta de tres pisos y amplios bajos, donde están instaldos los almacenes d eBenito López. Para informes y condiciones el abogado don Carlos Rodríguez, Castelar, número 8-segundo.

SE VENDE casa de un piso y boardilla en la Travesía de García Abad, letra F., inscrita en el Registro de la Propiedad y libre de todo gravamen. Renta el 7 por 100 libre. Para informes y demás detalles, su dueña, enfrente de la misma casa.

SE VENDE la casa de la Avenida de Montero Ríos, núm. 18 (Cainós), compuesta de un bajo y dos pisos altos de moderna construcción, con patio y huerta a su parte posterior, precio reducido. También se vende cafe-bar por no poderlo atender su dueño, con un local moderno en el sitio más céntrico de esta capital. Para informes en el Café Bar Derby, Doctor Castro, núm. 6.

VENTA: se hace junto o separadamente de las fincas siguientes: casa número 9 del barrio del Polvorín; otra a su trasera con servicio por el camino de Sanjillao; una huerta a continuación confinante por el Sur y Este con dicho camino, y una cortiña inmediata al cementerio.

Informes en la compañía de seguros "El Norte". Plaza de Fermín Galán 5 (Santo Domingo)-Tel. 82.

VENTA se hace de un magnífico y moderno automóvil tipo sport, dos plazas y seis caballos. Para informes en Ronda de Santiago, Casa de Quintela.

POR MARCHAR al extranjero se venden muebles, colchones y pieles. Para verlos, García Abad, número 21-segundo.

VENTA se hace de un importante caserío, suficiente para sostener diez cabezas de ganado vacuno, a corta distancia de la ciudad de Lugo, con buenos medios de comunicación e inscrito en el Registro d ela Propiedad como libre de cargas. Informarán don Carlos Rodríguez López, procurador, Castelar, núm. 8; don Pedro Pumariño Sánchez, de la Fervedoira, y don Pedro Vila Fernández, de Gondar.

VENTA.—Se vende la casa número 17 de la Ronda de Santiago (Mosquera), forma esquina y próxima a la Puerta de San Pedro. Tiene amplios bajos y excelente situación para establecer negocio. Informes en la misma casa.

SE VENDE una cortiña y huerta sita en el lugar de la "Regua" extramuros de esta ciudad, cerrada sobre sí, su mensura 48 áreas. Contiene un pozo y molino aéreo con depósito para riego, tiene sus entradas por el callejón de los "Pajariños" y por la carretera de Fonsagrada, lugar de la Chanca. Para informes, Ruanueva, 4, bajo.

EL BANCO HIPOTECARIO DE ESPAÑA VENDE, a plazos, el lugar de Seixas de Penalonga, sito en Recensende (Castroverde), bastando abonar el primer año el 20 por 100, y el 10 por 100 los ocho años siguientes. Informará don Feliciano Canto, Miño, 28, Lugo. Teléfono 30.

SE HACE de la casa número 2 de la calle de Emilio López Lamas (antes Buen Jesús) y de la número 2 de la calle de la Catedral, ambas de esta ciudad. Para informes Benjamín R. Sio y Compañía "Bazar tres B. B. B." Lugo.

Varios

POR ENFERMEDAD cedo confitería agreditadísima, mucha clientela, situación inmejorable con máquina eléctrica, buen local con vivienda, renta y precio económicos. Informes, J. A., García Hernández, 25-primero. La Coruña.

AMA DE CRIA se ofrece para dentro o fuera de la ciudad. Para informes, en la Ronda de Santiago, número 32, Antonia Corral Martíez.

MAGNIFICO asunto para quien desee construir en plazo breve casa barata, se traspasa libreta con seis años de antigüedad y unas 1.200 pesetas cotizadas. Sin prima alguna y pudiendo edificar libremente en el lugar que se desee.

Informes en la Administración de este periódico todos los días laborables de seis a siete de la tarde.

ENSEÑANZA DE BAILE: La época en que vivimos obliga a toda persona moderna a saber bailer. Enseñanza rápida y garantizada. Clases individuales o en grupos de dos, tres y cuatro personas. También a domiciilo. Máxima seriedad y reserva. Caballeros, señoritas, aprovechen esta ocasión.

Informes: Hotel Lourido. Teléfono 38.

PERDIDA en la carretera de Villalba a Meira desde el kilómetro 20 al 34, se ha extraviado una rueda de camión, marca "Dion", rogándose a la persona que la hubiese encontrado la entregue a la Guardia civil del puesto de Castro de Rey en dond será gratificado.

SE CEDE habitación, sala de recibir y cuarto de baño a dos compañeros o señoritas profesionales, se exige presentación. Ronda de Castilla, 46-primero informarán.

(c) Ministerio de Cultura 2005

VENTA
Número suelto del día, quince céntimos
Atrasado, veinticinco céntimos

El Progreso

SUSCRIPCION
En Lugo, capital, 2'50 pesetas al mes
Fuera, 7'50 pesetas trimestre

EL DÍA DE AYER EN LUGO

UN CONVOY A MADRID

A las doce y media de la mañana salió de la estación de Lugo un tren conduciendo un convoy de víveres para el frente, en Madrid.

Iban veinticinco soldados y otros veintinco falangistas.

Estas fuerzas, de las que formaban parte muchos conocidos jóvenes de Lugo, fueron objeto de una cariñosa despedida.

OBREROS AL TRABAJO

En todas las obras de la capital han entrado ayer al trabajo muchos obreros y se espera que entre hoy y el lunes entren la totalidad.

LOS ESPECTACULOS

Todos los espectáculos continuaron ayer funcionando normalmente. Los paseos estuvieron animados.

LA NOVENA DE LA VIRGEN DE LOS OJOS GRANDES

Ayer comenzó en la Catedral la novena en honor a la Virgen de los Ojos Grandes, patrona de Lugo.

La concurrencia de fieles ha sido extraordinaria, invadiendo los dos cruceros y una buena parte de las naves del espacioso templo.

A las ocho de la mañana hubo misa solemne en la capilla de la Virgen de los Ojos Grandes.

En la capilla mayor, se celebró a las siete y media de la tarde el primer ejercicio de la novena.

Pronunció un brillante sermón el R. P. Pablo Pardo de la Compañía de Jesús, siendo escuchado por el auditorio con suma devoción.

La capilla de voces de la Catedral, interpretó admirablemente el grandioso himno a la Virgen de los Ojos Grandes, del maestro Ortiz Peña, y la Reserva, de Eslava.

Ta nsolemnísimos cultos, terminaron con la bendición dada con el Santísimo por el M. I. señor don Teolindo Gallego.

LOS "BALILLAS"

La nota pintoresca y simpática de estos días en Lugo la están dando los "balillas".

Se les está enseñando la instrucción militar y ellos la aprenden entusiasmados.

Hacen ya varios servicios, y en diferentes sitios son felicitados y aplaudidos.

Lugo, pues, cuenta ya con una numerosa sección de simpáticos "balillas", marciales y aguerridos.

SUSCRIPCION PATRIÓTICA

RASGO PLAUSIBLE

Un rasgo, merecedor de aplauso unánime y fervoroso, se registró ayer en la Oficina de recaudación para la suscripción patriótica.

Se presentó en ella una bella señorita que, anhelante de patentizar su amor por España, se despojó de una sortija, una pulsera y una cadena, todo de oro, con que se adornaba, y las entregó como lo que podía ofrendar a su madre Patria.

Invitada a dar su nombre, se negó a ello, diciendo que se le incluyese en la lista de donantes como "Uan española".

El hecho emocionó intensamente a cuantos lo presenciaron y de seguro ha de ser objeto de grandes elogios.

Así se ama a España. Así se honra a España. Así son y así proceden las hermosas, las inteligentes, las cultas mujeres españolas.

* * *

Suma anterior, 95.239,95 pesetas.

RR. PP. Jesuítas, 50; don José Gómez López y familia, 50; un patriota (segunda vez), 100; don Alfonso Alvarado, 25; don José Fernández Rodríguez (peón caminero), 10; doña María López Arias, 15; Luisita QuiQntana, 5; don Juan Ceide, 25; un maestro nacional, 15; don José Gómez López y familia, 50; don Manuel Ares, 5; una patriota, 5; doña Francisca Senra de Losada, 20; doña María López Varela (sirvienat), 5; doña Dolores Ouro de Garcaí Blanco, 100; don Rogelio García Jul, 50; don Angel Garrote, 100; don Teolindo Gallego, 100; doña Asunción Gallego y hermana, 50; doña Luisa Candía, 5; don David Vézquez y hermana, 30; don Dionisio Zuluaga, 25; doña Carmen López viuda de Rosendo Dorrego, 500; don José López Gesta (párroco de Duarría), 100; don Vicente Castro Roldán (párroco de Vilela), 100; don Bernardino Montenegro (párroco de Aguiar), 100; don Domingo F. Galán (párroco de Duancos), 100; don Vicente Castro Torrón (párroco de Arcos, segunda vez), 100, (este señor manifiesta ceder íntegramente la consignación que percibe del Estado, mientras duren las circunstancias actuales); doña Josefa Trigó Román (sirvienta), 5; doña Manuela Trigo Roman (sirvienta), 5; don José Trigo Casas y familia, de Arcos, 5; don José Ferreiro Lage y familia de ídem, 5; don Manuel Martínez Ribas, 100; don Francisco Villar García, 10; doña Pilar Domínguez, viuda de Pérez Peña, 300; doña Elena Pérez, viuda de Rodríguez, 25; unas maestras católicas, 50; un sacerdote de Palas de Rey, 25; una maestra patriótica, 25; don Manuel López Fernández, 21; un trabajador, 10; un español, 50; don Balbino Expósito, 5; don Domingo Fernández S., 25; un obrero con cinco hijos que estuvo hasta la fecha sin trabajo, 1; don Jesús Feás Val, 25; un maestro nacional, 25; don Domingo Antonio Franco Castiñeira, 10; don José Pardo y Pardo Montenegro, 100; un patriota (segunda vez), 10; doña Trinidad López, viuda de Gustavo Sánchez, 250; dos jóvenes lucenses, 10; doña Engracia Olarte, viuda de Calleja, 100; señoritas de Díaz Requeijo, 250; don Francisco Río Salazar, 25; un patriota, 50; doña María Menéndez Domínguez, encargada del servicio telefónico del Palacio provincial, 25; don Arturo Grande, 50; dos hermanos, 50; don Eusebio Vázquez (párroco de Calde), 25; don Sabino Vázquez Barrio, 25; don Jesús Fernández Campo, 25; Rosita Fernández Reija, 25; doña Esperanza Rodríguez (sirvienta), 10; doña Josefa Castro (sirvienta), 10; el niño Jaime Fernández Devesa 5; la niña Angelines Fernández Devesa, 5; don Dositeo López Díaz, (funcionario de Correos), 100; una española, 25; doña Carmen Lage, 25; don Antonio Lage, 5; doña Josefa Arceo (sirvienta, 10; doña Carmen Roca Novo (segunda vez), 1.000 (entregó además en el Seminario 27 camisas para Falange); un patriota, 300; don Jesús Latas Folgueira (cheque), 1.000; don Tomás Balea Galán (párroco de Villalonga), 50; don Pedro Menéndez y García del Busto (cheque), 250; doña María Maseda e hija, 25; don Santos Pérez, 50; doña María Jul, 25; la misma señora en una hucha, 28,95; don Dictino Pérez Sánchez, 100; don Constantino Dorado y familia, 30; don Antonio Alonso de García, 200; doña Vicenta Bermúdez, 10; una señorita por el triunfo de la Religión y del Ejército, 25; una obrera españolísima, 25; viuda de don Tomás Pérez Carro, 1.000; viuda de don Francisco Sar, 100; don Enrique Martínez de la Cueva (cheque), 1.000; don José Minguillón Estévez, 50; don Julio Reigosa Ferreiro, 50; don Antonio Iglesias Licado, 25; R. C. L., español cien por cien 5; doña Sofía Andrade Rodríguez, 25; don Germán Jato (Agente oficial Ford), 500; T. S. P. (viva España grande), 100; la niña Purita Valiña Fernández (por España), 5; un admirador de España, 50; otro admirador de España, 20; doña María Llamas, 100; don Julio Carballo (presbítero), 50; don Angel Souto (presbítero), 50; don Ramón José Vareia (maestro de Marcoy), 35; doña Consuelo Traseira Carreira, 70; doña Manuela Rosa Doel Traseira, 15; doña Consuelo Doel Traseira, 15.

Remitido por el Centro Republicano Agrario:

Doña Amalia Estévez Arias, doña Emilia Rodríguez Parga y doña Elvira Pena Gil, sirvientes del Hotel Comercio, 25 don Javier Pardo y Pardo (segunda vez, 50; don Primo Roca Novo (segunda vez), 500; don Francisco Fernández Reinante (segunda vez), 5; don Salvador Fernández Díaz, 25; don Alvaro Armas González, 25; don Bernardo García Palmeiro (segunda vez), 50; don Horacio García Sobrino (segunda vez), 50; don Francisco Fagilde Abuín, 25; don José Díaz Carreirra (segunda vez), 200; don José López Macía (segunda vez), 25; don Manuel Vázquez Martínez (segunda vez), 20; don David Fernández García, 50; don Jesús Arias R. Amedín, 100; don Jesús Díaz Carreira (cheque, segunda vez), 250; don Juan Díaz Guitián, 20.

Suma y sigue, 106.916,10 pesetas.

En la lista de donantes del día primero del actual, se consignó el nombre de doña Pilar Coirás, en vez de doña Pilar Corral Coira.

Los donativos se siguen recaudando en la Oficina instalada en la Diputación provincial, desde las diez a las trece treinta y desde las dieciséis a las dieciocho, todos los días, incluso los festivos.

LEA USTED TODOS LOS DIAS LA "SECCION DE ANUNCIOS BREVES". EN ELLA ENCONTRARA, SIEMPRE, ALGO QUE LE INTERESE

Noticias de la Región

Un poste del tendido eléctrico al caer hiere a un obrero

LA CORUÑA. — En el vecino pueblo de Perillo, ocurrió una desgracia.

Cuando varios obreros de la Sociedad Electra Popular Coruñesa, realizaban trabajos en el tendido de la línea, se vino al suelo uno de los postes de la misma, cogiendo debajo al obrero Jesús Labaca San Clemente, domicilado en la calle de Pardo de Cela, 4.

Recogido el desgraciado trabajador por sus compañeros, fué trasladado a la Casa de Socorro del distrito del Hospital, en la que los facultativos de guardia le atendieron de heridas de consideración en la cara y distintas partes del cuerpo, sufriendo además fuerte conmoción cerebral y visceral.

El estado del herido se calificó de pronóstico grave, quedando hospitalizado.

Un desconocido es hallado herido en el monte de San Pedro, y fallece poco después

LA CORUÑA.—En las cercanías del monte de San Pedro de esta ciudad, fué hallado por unos pescadores un hombre desconocido, de aspecto pobre, al parecer extranjero, que sufría conmoción y magullamientos en todo el cuerpo.

Se ignora lo que pudo haberle ocurrido.

Los citados pescadores dieron aviso al Hospital municipal, de donde salió una ambulancia, llevándole al citado benéfico establecimiento, en el que falleció poco después de haber ingresado en él.

El cadáver, que no ha sido identificado, se llevó al depósito del cementerio, en el que se practicó la diligencia de autopsia, para averiguar las causas de la muerte.

Homenaje a los "balillas"

LA CORUÑA.—Está en gestación la organización de un homenaje a los valientes "balillas" que, como verdaderos corredores de honor, han repartido en los intensos días que vivimos los despachos oficiales que traían noticias del arollador triunfo de España.

Muere el jefe de las Falanges Ferrolanas

LA CORUÑA.—Falleció en el Hospital de la Coruña, don Manuel Rodríguez Sanjurjo, jefe de Falange Española de Ferrol, que resultara herido en un accidente automovilista en el que murieron dos de sus compañeros.

El cadáver del señor Rodríguez Sanjurjo, fué trasladado al Ferrol, acompañándole falangistas de La Coruña.

Pistoleros detenidos

FERROL.—Ingresaron en prisión, detenidos por la Benemérita, dos paisanos que hicieron varios disparos contra unos oficiales de Artillería, de guarnicin en esta plaza.

Una niña ahogada en un pozo

FERROL.—En su casa de la parroquia de Limodre, se cayó al fondo de un pozo la niña de siete años, Consuelo Varela Rivera, pereciendo ahogada.

Un capitán de Asalto al castillo de San Felipe

FERROL.—Un capitán de las fuerzas de Asalto, L. Rico, que se hallaba destinado en el cuartel de San Fernando de Pontevedra y que había sido traído a Ferrol, ingresando en el castillo de San Felipe, volvió a marchar a Pontevedra.

Los colores de la antigua bandera

FERROL.— Muchas señoritas se adornan estos días con lazos de los colores ed la antigua bandera de España.

Dragaminas ingleses

FERROL.—Fondearon en este puerto los buques dragaminas de la Marina inglesa "Lisey", "Carrid" y "D. E. E.".

Los tres proceden de Gibraltar.

Una mujer ahogada

PONTEVEDRA. — Comunican de Puenteareas, que ocurrió un accidente desgraciado en la parroquia de Ribadetea, que llenó de consternación a aquel laborioso vecindario.

La doméstica del ex concejal don Manuel Lage, llamada Pilar Lage Losada, de diecisiete años, acompañada de otras dos jóvenes amigas suyas, se encontraba bañando en el río Tea, cosa que ya había efectuado en la mañana del mismo día y en el propio sitio. Y repentinamente cuando daban ya por concluído el baño, las acompañantes de la infeliz Pilar vieron con el consiguiente espanto que ésta se hundía debatiéndose por volver a la superficie, sin conseguirlo por no saber nadar, pereciendo así ahogada y sin que sus amigas pudiesen hacer nada por evitarlo.

Un fusilamiento

VIGO.—El paisano Manuel del Río Vázquez, condenado a la pena de muerte por un Consejo de guerra sumarísimo, celebrado en Vigo el pasado día 3, por los delitos de rebelión y sedición, ingresó en capilla a las dos de la madrugada de anteayer, y fué fusilado a las cinco de la mañana en el recinto del castillo del Castro.

El reo se negó a recibir los auxilios de la Religión.

Le acompañaron sus familiares y el defensor, alférez de complemento don José Quizán Hermida.

En los últimos momentos, los familiares pidieron y obtuvieron que les fuera entregado el cadáver.

El fusilado era el presidente del Sindicato de tranviarios.

Partido en Balaídos

VIGO.—Se celebró en Balaídos un partido de fútbol entre el Celta y un equipo del buque inglés "Wega".

Asistieron las autoridades, comandante y oficiales del buque y los cónsules de Inglaterra y Portugal.

El partido terminó con la victoria del Celta por 9 a 3.

Al terminar el partido se ovacionó a los marineros ingleses.

En el campo se hizo una colecta para las fuerzas del Ejército.

Notas de la Comandancia militar

Relación de conservas donadas por la "Unión de Fabricantes de conservas y salazones del Norte de Galicia" domiciliada en Cillero (Vivero), a la Comandancia militar de la zona de Lugo, para su envío a los soldados del frente al servicio de España.

26 cajas 100/4 bonito en aceite.

25 cajas, 4 latas 6/7 kilos escabeche jurel.

30 cajas 12 latas de 2 kilos bonito en escabeche.

30 cajas, 12 latas, de 3 kilos sardina en aceite.

9 cajas 24 latas de 2 kilos sardina en aceite.

3 cajas 100/2 de sardinas en aceite.

123 cajas 5.000 kilos en total.

¡VIVA ESPAÑA! ¡VIVA EL EJERCITO SALVADOR!

Copia de la carta que el Ingeniero jefe de Obras públicas de Lugo, don José R. Carracido, dirige al comandante Militar de esta plaza

"Lugo 7 de agosto de 1936.—Señor don Adolfo Velayos, Comandante Militar de Lugo.

Mi distinguido amigo: Iniciada en otra provincia y precisamente por la generosidad de un matrimonio lucense, la entrega de objetos de oro, para sufragar los gastos del heroico Ejército Español, en esta grandiosa obra de reconquista y liberación de nuestra querida Patria, me complace iniciarla—también en esta capital, para lo cual entrego la adjunta medalla de homenaje a mi difunto padre, sabedor de que al ofrendarla con este fin patriótico, al par que los míos, interpreto sus deseos, que fueron siempre los de una España grande.—De esta nueva España que hoy surje de la heroica victoria del Ejército, alimentada espiritualmente por el latir de todos los pechos españoles, y fortalecida por los frutos de un trabajo honrado y una armonía social eficaz y duradera.

Si el valor intrínseco de la dádiva es escaso, tiene para mí otro muy grande, espiritual y de recuerdo de quien me enseñó en todo momento el verdadero amor a España, y ese, es el que ofrezco en esta ocasión, con encendido espíritu patriótico, para la obra magna que se está realizando por todos los buenos españoles, secundando la labor redentora del Ejército.

¡Viva el glorioso Ejército español! ¡Arriba España! ¡Viva España!

Siempre suyo affmo. s. s. q. e. s. m.

José R. CARRACIDO

ORDEN DEL CUARTEL GENERAL DEL EJERCITO DEL NORTE DEL DIA TRES DE AGOSTO DE 1936 EN BURGOS

Designado en esta fecha por la Comisión directiva del Tesoro público habilitado general del Cuerpo de Inválidos el oficial primero de Oficinas Militares don Pedro Casas Aguirre con destino en esta División (Plaza de Burgos), se publica para general conocimiento, debiendo el personal del Cuerpo expresado observar para el percibo de haberes las siguientes instrucciones:

Primera. Todo el personal del Cuerpo de Inválidos que habitual o accidentalmente se hallen residiendo en plazas del territorio ocupado por el Ejército y unidades al movimiento nacional, deberá remitir a la mayor brevedad posible al expresado habilitado, justificante de revista del mes actual en el que conste el sueldo íntegro, descuento y líquido que percibe, así como las gratificaciones, pensiones de cruces y demás devengos que le correspondan.

Este justificante deberá respaldarse con un certificado en que juradamente se haga constar que no han percibido sus devengos por ninguna otra entidad.

Segunda. Si algún general, jefe, oficial o clase de tropa del expresado Cuerpo no hubiera percibido sus emolumentos del mes anterior deberá justificar en la misma forma que se establece en la instrucción primera.

De orden de S. E. el coronel jefe de Estado Mayor, Fernando Moreno.—Rubricado. — Es copia.

IMPORTANTE DONATIVO DE MANTAS

El comandante militar ruega a la Prensa se hagan públicos los donativos de mantas, hechos por los señores Hijos de Manuel B. Carro y de la casa de Simeón García y Compañía, para las fuerzas de esta guarnición, actitud que les honra y que nos alienta y estimula para llevar a cabo la obra patriótica emprendida.

Hijos de Manuel B. Carro, 125 mantas.

Simeón García y Compañía, las que se necesiten.

Del Ayuntamiento

En esta Presidencia se acaba de recibir el siguiente mensaje, que copiado literalmente dice así:

"Alcaldía de la Inmortal ciudad de Zaragoza.—Señor alcalde de Lugo: aprovechando la oportuna y valerosa gesta de unos aguerridos Caballeros de La Coruña, el pueblo de Zaragoza envía al de Lugo un saludo fraternal, en estos transcendentales e históricos momentos.

Zaragoza, cuyo pasado refleja fielmente el intenso amor que siente por la Patria, demostrado en numerosas ocasiones y sellado con la sangre de sus defensores, tenía que ser ahora también una de las primeras capitales que iniciase el movimiento salvador que ha de librar a España del yugo impuesto por manos extranjeras, apoyadas por los malos patriotas, oprobio y baldón de un país civilizado.

Cualquier sacrificio será pequeño para triunfar en nuestra empresa: antes la muerte que la deshonra.—Hermanos y unidos bajo la bendita enseña de la patria, el grito de ¡Viva España! será el emblema que ha de conducirnos a la victoria, guiados por el Ejército español.

Zaragoza, Aragón entero, saluda a Lugo y fundidos en un estrecho abrazo, le ofrece cuanto es y cuanto puede para colaborar en el resurgimiento de una nueva España, libre y digna.

Zaragoza, 3 de agosto de 1936. —El Alcalde, M. López de Gera, Rubricado.—El Delegado Militar, Ilegible, rubricado.—Hay un sello en tinta que dice: Alcaldía Mayor de la ciudad de Zaragoza.

* * *

A dicho patriótico mensaje, se contestó con el siguiente:

"Señor alcalde Zaragoza:

Los Caballeros de La Coruña, esos heraldos de la nueva España, me han entregado su patriótico mensaje con el fraternal saludo que el noble y valeroso pueblo aragonés envía a Lugo.

Llena el alma de optimismo este resurgir de la Patria que en vibrante emulación va funciendo pueblos y regiones en un solo ideal: la reconquista de la España nuestra, libre, indivisible, que mentidos españoles pretendían desgarrar y entregar a idearios extranjeros.

Galicia, esta hermosa región que ha pocos días mediante un vergonzoso artificio se quería hacer aparecer como enemiga de España, está dando un bello mentís a esa falácia; sus hijos con el corazón henchido de entusiasmo, marchan a Castilla, Asturias, Aragón, donde el deber lo exija y sin otro grito que el de ¡Arriba España! entregan su sangre generosa en cooperación ferviente de hermanos a esta gesta de recuperación del alma española.

Por lo mismo, esta ciudad que no en vano está presidida por el Santísimo Sacramento, ha sentido como propia la herida causada en sus más íntimos sentimientos al heroico pueblo zaragozano y se ha sumado con cálido fervor al acto de protesta y desagravio ante el vandálico ataque al Sagrado templo del Pilar.

Lugo, como toda Galicia, al corresponder al entusiasta saludo de Zaragoza y Aragón, le envía el fraternal abrazo que en estos momentos funda todos los buenos españoles y la seguridad de que no regateará su sangre en holocausto de esa España digna, libre, que todos ansiamos.

Lugo, 6 de agosto de 1936.—El presidente de la Comisión gestora, Juan Yáñez Alonso.

La Provinci

VIVERO

Se ha constituído la Comisión de homenaje al Ejército, que comenzará a postular a fin de recaudar fondos a tal fin. Es de esperar que cada cual responda con arreglo a sus posibilidades y especialmente los ricos que han sido salvados del comunismo próximo. Reproducimos el manifiesto de esa comisión que dice:

"En magna asamblea de fuerzas y representaciones del pueblo vivariense, ceelbrada ayer 5 en la Casa Consistorial, hemos sido designados en Comisión a fin de plasmar en realidad un vivo deseo de la ciudadanía vivariense: cual es sumar a Vivero, en la forma brillante que le corresponde, al grandioso homenaje que la España libertada va a rendir a su brazo salvador: los gloriosos Ejército e Institutos armados. Con tan patriótico motivo, en la mañana del día 7, tendremos el honor de comenzar a solicitar personalmente de todos los vivarienses su aportación en la máxima cuantía posible a esta obra de general reconocimiento, y nuestro empeño, recogido del alto espíritu de la asamblea que nos ha designado, y alimentado por la emoción profunda que vive en nosotros desde que vemos a España salvada del terror rojo, es que nuestro homenaje se acerque lo más aproximadamente posible a la gratitud perdurable que España, y particularmente Vivero, han contraído con el Ejército y Fuerza pública.

No vamos a recordar cuan providencial ha sido en nuestro pueblo la intervención de la Guardia civil y Carabineros, porque todos presenciamos la preparación de jornadas de t... que si no se han desarro... todos sabemos ha sido p... oportuna presencia de tan... nemérita fuerza pública. ... esto, evidente por demás, ... elocuencia es huera. No cre... pues, que nuestra apelación ... ga que acudir más que a la ... lorosa sacudida que en nue... fibras más sensibles hemos ... frido aquellos días. Ello nos ... ta para esperar que ante el ... plimiento de etse acto de ... tud, exigido por deberes que ... man a satisfacción, las ap... ciones responderán cum... mente al clamor creciente ... vero de rendirse ante los ... dores de la Patria.

Vivero, 6 de agosto de ...

Salvador Pérez Labarta, ... los Parga Acevedo, Antonio ... to Prieto, Francisco Fraga ... nández, Jesús Franco Fer... dez, José López Santos, Fra... co Riobó Mestril, Gonzalo R... guez Salvador, Angel Gómez ... cado, Manuel Paleo Pais, ... Casariego Baltar, Amando ... zález Santamaría, Jesús ... González, Antonio Santiago ... jo, Vicente Lage Cora, ... Cociña, José Antonio ... Peón, Maraí de Cora y Lira ... sario Fernández Sampedro ... carnación Fernández Gom... Antonia Díaz San Isidro, ... Fernández Sabio, María ... Soto, Encarnación Rodríguez ... Miranda, Carmen Labandeira ... bandeira, Dolores Leal Alm... María Barreiro Castro, An... Romero Insua, Isabel Fern... Castiñeiras, Ofelia Tobío R... dez, Elvira Palmeiro Fern... Rafaela Fernández Sampedro.

Cuentas corrientes en ... Pastor, Banco Hispano Am... cano a nombre de "DELEGA... DE ORDEN PUBLICO".

Extracto del «Boletín Oficial»

El "Boletín Oficial de la provincia correspondiente al día de ayer inserta lo siguiente:

— Edicto del Ayuntamiento, anunciando la exposición al público de un presupuesto extraordinario de gastos e ingresos, con motivo de la municipalización del servicio de aguas.

— Extracto de los acuerdos adoptados durante el mes de agosto de 1934 por el Ayuntamiento de Puebla de Brollón.

— Idem de las sesiones celebradas por dicho Ayuntamiento desde agosto de 1934 hasta noviembre de 1935.

— Acta de la sesión celebrada por la Comisión gestora de la Diputación provincial el día 5 del mes de junio del corriente año.

Francisco DE COSSIO

Falange Española

Se hace saber a todas aquellas personas o empresas que se encuentren en posesión de vales extendidos por la Comandancia Militar de esta plaza, o Falange Española de la J. O. N. S. pasen durante el día de mañana de cuatro a cinco de la tarde y sucesivos por la Tesorería de Falange Española, en el Seminario, para su formalización y pago, advirtiéndoles deben evitar todo género de aglomeraciones.

RADIO

EAJ 68 RADIO-LUGO

Programa para hoy día ... julio.

14: "Himno gallego".— ... men" (selección), Bizet.— ... dúo de la Africana" (canción ... daluza), F. Caballero.—"G... tes y cabezudos" (la carta ... Caballero.—"Uzcudon" (pas... ble), M. Vega.—"Currito de ... cruz" (pasodoble), N. Vázquez. 14,30: Sección del radioyente. Música variada. — 15,30: ... de estación.

22,30: "Himno gallego". ... ticias de Prensa.—"Danza ... gara número 5 y 6 Brahms. ... sombrero de tres picos" (... final), M. Falla.—"Danza ... ñola" (oriental y andaluza) ... nados.—23,30: Sección del ... dioyente.—Música de bai... 23,45: Noticias de Prensa. Cierre de estación.

Petición de ma...

Por doña Matilde Sardina ... da de Albela y para su hijo ... Luis Albela Sardina, viajante ... sido pedida la mano de la ... pática señorita Laura García ... ja de los señores de García ... comercio de Castro de Rí... del Lea. Entre los novios se ... zaron valiosísimos regalos ... dando concertado el enlace ... fecha próxima.

Lea Vd. EL PROGRESO, ... riódico exclusivam... de informativo.

De la Policía urba...

Precios del mercado de ...

Centeno, los diez kilos, ... setas; maíz ídem, 4; judías ... 4,50; huevos docena, 1,75; ... tas los 50 kilos, 10; ma... 4,50; tocino kilo, 4,50.

Para el consumo públi...

Se sacrificaron en el Ma... público 18 reses vacunas ... cabrías. Entraron en la Pla... Abastos, 1.600 kilos de pes...

ALMANAQU...

Hoy: San Emiliano, ob. ... Ciriaco, pat. de Ibiza, y San ... rino, mr.

* * *

Sale el Sol a las 5,18 y se ... a las 7,23. La Luna sale ... 9,52 de la noche y se pone ... 11,17 de la mañana.

Restaurant For...

Para comer bie... Restaurant For... El único en Lu... Emilio Castel...

AVISO IMPORTANTE

A todos los automovilistas interesa saber que en el «Garage Villares» hay instalada una Esta ión de servicio de engrase y lavado alta presión, por medio de aparatos modernos.

GASOLINA, ACEITES y VALVOLINA a todas horas. Aire y agua gratis.

GARAGE VILLARES
Puerta de San Pedro.-Teléfono 263.-LUGO

LEA VD.
EL PROGRESO

SANATORIO QUIRÚRGICO
— DE —
CASTO GONZÁLEZ MÉNDEZ
MÉDICO FORENSE
DEL HOSPITAL DE SAN CARLOS
CIRUGÍA — PARTOS — TRAUMATOLOGÍA
TODA CLASE DE OPERACIONES
RAYOS X — ELECTROTERAPIA
Teléfono 75 X — San Marcos 2-1.º - LUGO

(c) Ministerio de Cultura 2005