AÑO VIII.--Núm. 3.360

PRECIOS DE SUSCRIPCIÓN

Lugo, un mes. . . . . 1 ptas.
Fuera un trimestre. . . . . 4 »
Idem, un año. . . . . 16 »
Ultramar y extranjero, un trimestre 9 »

El único periódico que tira dos ediciones diarias en esta capital, es

EL PROGRESO

DOS EDICIONES DIARIAS

El Progreso

DIARIO POLITICO Y DE INFORMACION

FRANQUEO CONCERTADO

LUGO: Miércoles 3 de Noviembre de 1915

ADVERTENCIAS

Anuncios y reclamos a precios convencionales.
La correspondencia al administrador.
No se devuelven los originales.

Redacción, Administración e Imprenta de
EL PROGRESO
Calle de Manuel Becerra, 4

EDICION DE LA MANANA

INTERESES LUCENSES

Lo de las subsistencias

Ahora son los labradores quienes llegan a nuestra redacción para formular denuncias: una comisión nos ha visitado para quejarse del proceder de los obreros. Y ahora son las patatas, el artículo de primera necesidad que origina estas denuncias.

Los obreros han intervenido en una compra de patatas al por mayor realizada en la plaza de Abastos. Los labradores sostienen que esas patatas no eran acaparadas por un industrial para hacerlas objeto de su negocio, sino que las adquiría la Casa de Maternidad y Expósitos para su servicio.

He aquí planteado el problema desde los dos puntos de vista.

Como caso único apenas tiene importancia; como el primero en una serie sucesiva que se avecina, sí la tiene, y muy grande. Cada martes y cada viernes se presentarán en ésta o en otras redacciones; los labradores para acusar a los obreros de haber dificultado compra-ventas en gran escala, y los obreros, para decirnos que con los nombres de abastecedores de establecimientos oficiales se ocultan los acaparadores.

Las autoridades han de ser las responsables únicas de cuanto en lo venidero acaezca. Nuestros ruegos, nuestras denuncias, nuestras indicaciones, no han producido hasta ahora más que un gesto de indiferencia, una disculpa de más o menos fundamento por parte de quienes son encargados de procurar el sostenimiento del orden, y que si han de responder a su obligación no han de limitarse a remediar el mal, sino a prevenirlo y evitar que se produzca.

El problema de las subsistencias continúa sobre el tapete, y por lo que se advierte continuará por mucho tiempo. Ahora, los obreros por un lado y los labradores por el otro, habrán de encargarse de eternizarlo.

Esperemos los acontecimientos.

Alemanes y rusos

La sangrienta pugna del Drina

Hinderburg, desde hace dos semanas, derrochando municiones y sacrificando hombres en número aterrador, mantiene una formidable pugna con los ejércitos de Bussk en todo el frente curlandés que va desde Riga a Drinaburgo.

Salvo un triunfo local, conseguido por los alemanes en San Olay, los soldados de Guillermo no logran avanzar un paso en toda aquella zona, de una extensión de 200 kilómetros de frente.

Las pérdidas sufridas por los ejércitos de Lauenstein y Below son tan grandes, que se comparan a las sufridas por los ejercitos del kaiser en las orillas del Iser.

¿Cuál es el objetivo que tan denodada y fenazmente persigue Hindenbur? ¿Qué finalidad anima al generalísimo teutón en esta empresa, hasta hoy tan poco atortunada como trágicamente sangrienta?

El estratega prusiano busca el dominío del gran río, el Drina, como barrera fluvial de un sólido atrincheramiento en Curlandia para establecer alli sus cuarteles de invierno y crear una base firmísima para las operaciones del próximo período de primavera.

Al mismo tiempo, enseñoreándose del Drina, y con el río de las grandes ciudades de Riga y Drinaburgo, queda eficazmente protegido el flanco izquierdo de las posiciones alemanas en Lituanta que están hasta ahora seriamente amenazadas.

Russky, con ese golpe genial de vista que le valió fama universal, cada día, más legitima y consolidada, de estratega de primor orden se dió cuenta exacta del valor inmenso de sus posiciones sobre el Drina. Fortificó y atrincheró estas hermosas defensas naturales y obligó a Hindenburg a emprender batallas frontales, donde los alemanes tienen que inmolar miles y miles de hombres, quemar millones y millones de cartuchos, sin obtener ventajas de ningún género.

En el teatro de guerra curlandés no caben movimientos envolventes contra las fuerzas de Russky, El flanco derecho de sus tropas está protegido por Riga, cuyo golfo es de los aliados El flanco izquierdo escudado en Drinaburgo, no puede correr peligro, porque aquí la línea alemana cae en rápida convexidad de Drinaburgo a Pinsk.

Below, dominado ya casi por Bussky, no cesa de pedir refuerzos, y diariamente reclama inmensa cantidad de municiones. Entre tanto, en todo el inmenso frente ruso son los generales de Nicolás los que llevan la iniciativa de la ofensa.

Si Hindemburg no conquista antes de dos semanas ambas márgenes del Drina, en Rusia habrá cambiado totalmente la situación. Los alemanes tendrán que resignarse a una situación defensiva, que equivaldría, en plazo más o menos largo, a su fatal derrota.

Que Alexieff, Russky y el invicto Ivanoff están seguros y tranquilos del porvenir lo demuestra con elocuencia suma el hecho de que en Odessa se ha formado un ejército de 25.000 hombres, que caerán pronto, al decir de las noticias oficiosas, sobre los bulgaros.

¡Y aún hay quien se atreve a decir que Rusia está agotada y definitivamente vencida!

DE FERROL

En el Campón

El joven de 17 años, Domingo Teijo Díaz, en unión de su padre y otro individuo, se dedicaba a la limpieza del pozo de la casa en que habitan en la calle del Campón número 20.

Cuando más enfaenados se encontraban, rompió el montón que sujetaba la cuerda y que estaba colocado en una gran pizarra.

Un trozo de ésta, por desgracia, alcanzó al citado joven, dejándolo en el momento sin sentido.

Sus compañeros presa de pánico dieron voces de auxilio, que fueron oidos por un marinero de la Armada.

Este, con riesgo de su vida, por la cuerda se bajó al pozo y con grandísimas dificultades consiguió salvar al herido.

Llevado sin pérdida de tiempo a la Casa de Socorro, se le apreció una herida confusa de cuatro centimetros de extensión en la región occipital con fractura de dicho hueso, quedándole incrustada en forma de cuña un trozo de la pizarra, dentro del hueso, el cual no pudo serle extraído en dicho establecimiento, y otra herida inciso confusa de diez centímetros de extensión que interesó la piel y tejido celular en la parte posterior y lateral derecha del cuello.

Trasladado el paciente al Hospital de Caridad, el médico d rector del establecimiento Sr. Lenzano auxiliado de su compañero señor Pérez Pita y ayudados por el practicante señor Castro Meizoso, practicaron al mencionado joven la delicadísima operación de la trepanación, y en efecto, después de haberle aplicado cinco coronas de trépano, primero, y tres después, se consiguió poner al descubierto el cuerpo extraño y ser extraído con toda felicidad.

En el muelle de Curuxeiras

El patrón del vapor «Rosario» observó que en la parte Sur del muelle de Curuxeiras, flotaba el cadáver de una mujer.

Inmediatamente en un bote se dirigió a dicho sitio, recogiéndolo, y colocado en un coy de a bordo lo condujo a la Comandancia de Marina.

En un principio se ignoraba quien era la desgraciada joven.

Transcurridos pocos momentos, y cuando la triste noticia circuló, se aproximaron a la Comandancia unas mujeres del barrio de Ferrol Viejo, manifesiando que la ahogada era la joven de 22 años, vecina de la calle de San Francisco núm. 22, Josefa Crespo.

Esta vivía en compañía de una tía y era huérfana.

Parece que se trata de un suicidio y según de público se decía las causas fueron disgustos de familie.

La infortunada joven había salido de su domicilio a las cinco de la mañana, como de costumbre, con objeto, como aguadora, de llevar «sellas» de agua de la fuente llamada de los Tres caños en la Cuesta de Mella.

Su tía no sabía ni sospechaba de los fatales propósitos de su sobrina.

El cadáver de la infortunada joven permaneció varias horas en el patio de la Capitanía de puerto y luego fué trasladado al anfiteatro del Cementerio en una camilla del Arsenal.

Indulto de la Bula

Abstinencias y ayunos

He aquí, textualmente, lo que previene la bula de indulto expedida por el Romano Pontífice en 12 de agosto del corriente año, y que muy en breve se hará pública, en lo referente a abstinencias y ayunos:

«I. A todos absolutamente será lícito usar como condimento en cualquier día y en cualquiera refacción grasa de todas clases, manteca, margarina y otros condimentos semejantes; igualmente será lícito comer lacticinios y también huevos en la misma forma, es decir, en cualquier día y en cualquier refacción.

II. La abstinencia de carne y de caldo de carne se ha de guardar únicamente en los viernes de Cuaresma, en los de las cuatro Témporas y en las tres vigilias de Pentecostés, Asunción de la Santísima Virgen María a los Cielos y Natividad dé Nuestro Señor Jesucristo.

III. Se deberá guardar el ayuno únicamente los miércoles, viernes y sábados de Cuaresma y en las tres vigilias indicadas en el párrafo II.

La vigilia de Navidad se anticipa y se traslada al sábado de Témporas próximamente anterior. No está prohibido mezclar carne y pescado en la misma comida en los días de ayuno y domingos de Cuaresma.

IV. Todos pueden por justo y racional motivo, ser dispensados por los propios confesores de la ley de la abstinencia y del ayuno.»

HACEN FALTA

substitutos voluntarios para servir en Africa, han de tener de 19 a 34 años, solteros o viudos sin hijos. Se les darán crecidos premios y gastos de viajes

Dirigirse por carta a DON MANUEL CASTANERA.—Ventura de la Vega, 4
MADRID

POR TELEGRAFO.-INFORMACIONES VARIAS

DE LA GUERRA EUROPEA

Madriid 2 4'35

Informes franceses.

Partes oficiales de París.—En el frente oriental.

No se ha desarrollado ningún acontecimiento de importancia en el frente oriental desde el 30 de octubre,

La ofensiva rusa

Sábese que el ejército ruso continúa en su campaña ofensiva, causando grandes bajas al enemigo.

Preparando ataques

Reina completa calma en el frente de Rabrova y en la región de Strumiza donde tuvieron lugar días pasados combates muy sangrientos.

Supónese que los alemanes prepáranse a emprender nuevos y violentos combates, cuya preparación elaboran estos días en silencio.

En los Balkanes.—Ataques de los búlgaros rechazados. — Los franceses conservan sus posiciones.

En la mañana del dia 30, enormes contingentes búlgaros atacaron las posicisnes que ocupan las tropas francesas en las alturas de Trimodak.

También intentaron un ataque contra las de la orilla izquierda del Vardas. Los franceses rechazaron al enemigo con grandes pérdidas, después de un combate muy encarnizado.

La artillería búlgara

En estas batallas hizo un verdadero derroche de municiones la artilleria búlgara, lo cual demuestra que acompaña, al Ejército del Rey Fernando numerosos cañones con abundancia de proyectiles.

Muchos de éstos, según pudo observarse, son de fabricación alemana y austriaca.

Informes ingleses.

Partes oficiales de Londres.—El cañoneo alemán

El generalísimo French telegrafía asegurando que en la región Este de Iprés los alemanes han hecho un cañoneo vivísimo, durante todo el dia 29 de octubre.

En el resto del frente

En todo el resto del frente, la artillería germana demuestra poca actividad.

También permanece inactiva la francesa.

Obedece esto al mal estado del tiempo.

La humedad enorme y las brumas constantes que reinan en toda la zona de operaciones, impiden la movilización de la artillería.

Las minas

Continúa en distintos puntos la guerra de minas.

En Loos

En la batalla librada últimamente en Loos, han tomado parte siete batallones alemanes.

Perdieron 8.000 hombres de sus efectivos.

Las operaciones en los Balkanes

Significadísimos críticos militares dicen que en la campaña de los Balkanes van desarrollándose de tal modo los sucesos, que es muy probable que el grueso del ejército búlgaro se vea atacado por los aliados de flanco.

Una gran parte de las fuerzas aliadas avanzan por el sur.

Las tropas inglesas avanzan por el Norte.

Noticia confirmada

Se confirma oficialmente que los contingentes ingleses que marcharon por el Norte de Serbia, con dirección al frente, se unieron con las tropas del Rey Pedro.

El auxilio de Rusia

También se confirma por despachos autorizados, procedentes de Salónica, que se dirigen a Bulgaria 250.000 rusos.

Del frente occidental

Sábese que los austriacos han cruzado el Drina cerca de Visegrado.

Libraron para ello una batalla desesperada, que les costó enormes bajas.

Se asegura que en esta batalla emplearon los austriacos sus cañones de montaña.

Estos cañones habian sido retirados por los austriacos a su llegada a la línea de defensa.

Informes italianos.

Partes oficiales de Roma.—Nuevos progresos

En el Alto de Cordevóle emprendimos una nueva ofensiva.

Hemos operado nuevos progresos.

Del lado Noroeste de Coldilana y en la zona de Falzarego hemos rechazado varios ataques del enemigo.

También fué éste rechazado en sus intentos de ataque contra el pequeño Lafzuci y las alturas de Pegdoro.

Otros fracasos de los austriacos

El enemigo ha renovado ayer sus intentos de detener los trabajos italianos de aproximación.

Sus ataques no obtuvieron éxito alguno.

En el Carso

En el monte Carso no hay ningún acontecimiento importante que señalar.

Los aviones italianos

Continúan con resultados felices los raids de nuestros aviones.

Ayer bombardearon distintos puntos por otros tantos objetivos del enemigo.

Entre éstos figuran las estaciones de Druna y Mabquessina.

Lotería Nacional

Sorteo de hoy

Números premiados

En el sorteo de la Lotería Nacional, verificado hoy, han correspondido los tres primeros premios, a ios números siguientes:

El GORDO, al 30.743, en Barcelona.

El segundo, al 8.742, en Madrid, Granada y Barcelona.

El tercero, al 8.886, en Burgos Madrid y Sevilla.

Con los demás premios de importancia, fueron agraciados los números siguientes.

El 16.798, en Barcelona, Málaga y Madrid.

El 7.483, en Zaragoza, Manresa y Sevilla.

El 13.733, en Morón y Madrid.

El 17.609, en Mérida, Málaga y Madrid.

El 24.302, en Barcelona, la Coruña y Zaragoza.

El 2.667, en Madrid.

El 28.735, en Zaragoza, Barcelona y Madrid.

El 3.083, en Madrid, Aigeciras y Sanlúcas la Mayor.

El 12.221, en Madrid y Bilbao.

El 5.299, en Melilla, la Coruña y Madrid.

El 18.886, en León, Algeciras y la Línea.

Y el 20.498, en Málaga, Barcelona y Zaragoza.

De política

En Palacio

Despachando con el Rey

Estuvo esta mañana en Palacio el señor Dato.

Despachó extensamente con el Monarca.

El programa parlamentario

El Sr. Dato dió al Monarca una idea del programa que se propone llevar al Parlamento el Gobierno.

Las reformas militares

Dato nada sabe

A la salida de Palacio fué interrogado el Sr. Dato por los periodistas.

Algunos de ellos interrogáronle acerca de si se comprenderá las reformas en militares la rebaja de edades.

El presidente contestó que nada habían tratado acerca del particular ni sabía si el ministro de la Guerra tenía algo decidido.

Pero aunque el general Echagüe tenga algún proyecto—añadió el Sr. Dato—no pensará en darle forma sin antes someterlo al criterio del Consejo de ministros, pues estas reformas no son obra de un partido, sino cuestiones de interés nacional, para las cuales trataremos de armonizar todas las opiniones.

El Consejo de hoy

Probables acuerdos

En el Consejo de esta tarde decidirase el orden porque habrán de discutirse en las Cortes las reformas militares.

El vicepresidente del Congreso

Su nombramiento

También en el Consejo de hoy se acordará el nombramiento del vicepresidente del Congreso.

Este nombramiento se hará de perfecto acuerdo con el presidente de la Cámara.

En Gobernación

Los monárquicos

Esta mañana recibió muy tarde a los periodistas el Sr. Sánchez Guerra a causa de haber despachado muy largamente con el Rey.

Lo que dice el "Diario,,

Dijo el ministro que le parecía muy bien cuanto había dicho el «Diario Universal» acerca del apoyo mutuo que deben prestarse los monárquicos en las elecciones.

Con lo que no está conforme el Sr. Sánchez Guerra es con los juicios que el referido periódico emite.

Dice que él está dispuesto a cumplir con su deber,

De Marruecos

Los partes de hoy

Sin novedad

Los informes oficiales de hoy acusan tranquilidad completa en todas nuestras plazas y posiciones de Marruecos.

Nuevas presentaciones

Hay indicios de que desean presentarse a las autoridades españolas numerosos moros pertenecientes a varias kábilas.

Esto es el resultado de la labor pacifista que integra la política desarrollada alli por el general Jordana, recordando la iniciada por el general Marina.

Información general

Los campesinos andaluces

Deplorable situación

En diversos puntos de la región andaluza. se han presentado las cosechas este año en muy malas condiciones.

En varios pueblos del campo existe verdadera miseria.

ULTIMA HORA

Madrid 2-5'40.

Más de la guerra europea

Informes ingleses.

Partes de Londres

—Desde que comenzó la ofensiva en el frente occidental, el 25 de setiembre, los prisioneros hechos por los ingleses ascienden a 2.958 oficiales y 46.288 soldados.

—En la Cámara de los Comunes pronunció Mr. Asquith un extenso discurso haciendo el resumen de la acción inglesa para demostrar el enorme esfnerzo realizado por Inglaterra en hombres y en dinero.

Terminó su discurso expresando la confianza en el éxito final.

Fué muy aplaudido.

El discurso había despertado gran expectación, pero languideció a última hora.

En la Cámara hubo un lleno imponente.

Mr. Asquith dedicó un elogio a la flota aliada que operó en los Dardanelos.

En cambio los alemanes—dijo—se lo deben todo a los submarinos.

Manifestó Mr. Asquith que acepta las responsabilidades todas de la campaña.

—Siguen los cañoneos intermitentes en Bélgica.

—En el Argona continúa la lucha de bombas.

—En el resto del frente inglés no hay nada importante que señalar.

—Los transportes qne se encuentran

(c) Ministerio de Cultura 2005

La Reina de las legías es la marca "La Bandera Española" -: FABRICANTE JESÚS LOBEIRO
Avenida de Moret, 8.-LUGO. :-:

hoy en los mares conduciendo tropas inglesas para distintos frentes, contienen 2.500.000 hombres.

Informes franceses

Partes de París

Alistáronse últimamente en las colonias inglesas 250.000 hombres.

—En Bélgica continúan los fusilamientos de paisanos.

—Los austriacos enviaron 300.000 hombres a Jenescar.

—Los turcos han dejado de perseguir a los griegos.

—Los alemanes continúan transportando material de guerra a Turquía.

—Un comunicado del general French detalla extensamente los triunfos últimamente logrados por el enemigo.

Los justifica diciendo que los alemanes hacen uso constantemente de los gases asfixiantes.

Censura la habilidad de los alemanes en la guerra.

Condena sus procedimientos.

Informes rusos.

Partes oficiales de Petrogrado

Hemos vencido en algunas acciones parciales.

En el Báltico la flota rusa capturó a un hidroplano alemán que voló sobre Riga,

—La flota alemana puede considerársele encerrada en el Báltico.

Informes alemanes.

Partes de Berlín

Son completamente inexactas las aseveraciones inglesas respecto de la lucha en Gallipoli.

Reanudóse el comercio en el Danubio

—Los aliados han bombardeado Dedeagast.

Varios transportes de tropas permanecieron lejos.

Sólo intervinieron en el bombardeo tres navíos.

—La flota rusa alejóse de la zona de minas.

Cantinúan nuestros éxitos en el frente occidental.

En Oriente se lucha muy encarnizadamente.

—Hindenburg continúa la ofensiva a orillas del Etza.

—Progresan nuestras tropas a pesar de los violentísimos ataques del enemigo sobre todo en Dunaburg.

—Entre Swontantago e Yssen se libran formidables combates, que cuestan bajas considerables a ambos ejércitos,

—Hicimos en la última batalla librada con los rusos, 500 prisioneros.

—El enemigo logró en Siemekove penetrar en una posición nuestra.

El general Bothussen reconquistóla causándole enormes bajas y haciendo 600 prisioneros.

—Tomamos por asalto el pueblo de Siemkove en su totalidad.

Hicimos 200 prisioneros.

—En el frente balkánico seguimos avanzando. Los austriacos llegaron hasta el valle de Golikae.

—En Morava hemos ocupado Cacat.

—El ejército de Bodadjeeff apoderóse de las alturas de Krapigerovo.

—Los búlgaros triunfaron sobre los serbios en Nasawe.

Atravesaron el Vrandol.

—Un submarino alemán hundió al vapor inglés «Towarl», propiedad de la Compañía Lloyd.

Informes austriacos

Partes de Viena

Durante el mes de octubre hicimos 1.420 oficiales y 26.000 soldados prisioneros.

Capturamos 24 ametralladoras, un cañón y tres aviones.

—Los turcos destruyeron varias posiciones de los aliados y diezmaron notablemente sus efectivos en distintos puntos.

—Un despacho de Turín asegura que ha perecido el Kromprintz en un combate.

En los centros oficiales no hay noticias que confirmen el rumor.

Más de política

El Consejo de ayer

Las reformas militares

El Consejo de ministros celebrado ayer tarde limitóse a escuchar a Echagüe.

Este explicó detalladamente sus proyectos.

Habló extensamente de la creación del Estado Mayor Central y de las bases de reorganización del ejército.

También habló de la modificación de la ley de recompensas del ejército.

Negó que entrase en sus propósitos la supresión de las Capitanías generales ni comandancias.

En cuanto a divisiones, brigadas y regimientos no establece modificación alguna.

De Gracia y Justicia

El Sr. Burgos Mazo ocupóse de la incorporación del Código del Contrato del trabajo a nuestras leyes.

Expedientes

Se despacharon distintos expedientes que habían quedado en suspenso en consejos anteriores.

De Hacienda

En las Cortes

El conde de Bugallal leerá los presupuestos y los proyectos económicos en la primera sesión de Cortes.

La recaudación en octubre

Un alza

La recaudación del Tesoro en el mes de octubre acusa un alza considerable sobre la del mismo mes del año anterior.

Recaudáronse este mes 90.537,063, pesetas, que arrojan un aumento sobre lo recaudado en octubre de 1914, de 5.676,383 pesetas.

El Sr. Bergamín

De regreso

Regresará a esta Corte el ex ministro de Instrucción pública Sr. Bergamín.

Viene satisfechísimo de su viaje.

Lo de la Escuela Normal

Concursos desiertos

Ha quedado desierto el concurso adunciado en la Escuela Normal de esta Corte.

Del Consejo de hoy

Asuntos pendientes

Quedaron pendientes de resolución en el Consejo de hoy, varios asuntos.

El Sr. Canido

Toma de posesión

Se posesionó de la presidencia del Tribunal de Cuentas, D. Senén Canido.

En honor de Collantes

Un banquete

Se ha celebrado un banquete en honor del exministro de Instrucción pública señor conde de Esteban Collantes.

Los presupuestos

De acuerdo

Se llegó a un acuerdo entre el conde de Bugallal y los ministros respecto de los presupuestos.

Las reformas militares

Su aprobación

En el Consejo de ministros de ayer se aprobaron las reformas militares.

Una prórroga

Se acordó prorrogar hasta el 30 de noviembre el plazo para el pago de cuotas.

El "Peña Castillo,,

La reclamación

Se ha convenido en que no hay lugar a reclamar por el hundimiento del «Peña Castillo», puesto que no intervino ningún submarino alemán.

La muerte del Kromprintz

No se confirma

En los centros diplomáticos no se confirma la muerte del Kromprintz.

Supónese un infundio tal noticia.

De Fomento

Varios proyectos

El Sr. Espada tiene varios proyectos para llevar a la Cámara.

Desea discutirlos.

La Bolsa

Fondos públicos

4 por 100 perpétuo interior, contado.	71'80
id. fin de mes.	00'00
Amortizable al 4 por 100.	00'00
Idem al 5 por 100	00'00
Acciones	
Banco de España.	452'00
Compañía Arrendataria de Tabacos.	000'00
Azucareras preferentes.	00'00
id. ordinarias.	00'00
id. obligaciones.	30'00
Cambios	
París vista (francos).	90'25
Londres vista (libras).	29'94

GRANDES ALMACENES
"EL SIGLO,,
DE BARCELONA

El viajante de tan importante casa, ha llegado a esta población, con un inmenso y elegante surtido en novedades de invierno para señoras, caballeros y niños, a más de todos los artículos necesarios para una casa, pues dicha casa, que es la mayor y más importante y mejor surtida de España, tiene de todo desde lo más modesto hasta lo de mayor gusto y elegancia,

Dicho señor que se hospeda en el Hotel Méndez Núñez, tiene una gran exposición con los vestidos, abrigos, pieles, trajes para caballero, gabanes, impermeables y todo lo que abarca la casa, con los precios sumamente reducidos, a donde pueden acudir las señoras y caballeros en la inteligencia que quedarán sumamente contentos.

Entrada libre a todo el mundo.
Se reparten catálogos gratis.
Previo aviso se sirve a domicilio.

UN FOLLETO INTERESANTE

Del Dr. Martínez Cerecedo.

Ha llegado a nuestra redacción un interesante folleto del Dr. Martínez Cerecedo.

Se ocupa este ilustrado médico, ex alumno interno de la Facultad de Medicina de Santiago, del abandono de la puericultura intrauterina en España, proponiendo los remedios urgentes que reclama.

Es este folleto un trabajo de mucho mérito, que no solo a los profesionales sino a todo individuo interesa muy señaladamente.

Se exponen en él con admirable orden varias cuestiones transcendentales que desenvuelve con buen método el notable doctor.

Responde este trabajo del Sr. Martínez Cerecedo a sus prestigios, adquiridos justamente en la Universidad Compostelana, en el Instituto Rubio, en el Instituto Nacional de Higiene, y en otras varias entidades a que pertenece tan estudioso paisano nuestro, pues el doctor M. Cerecedo es gallego.

UN ESPACIO A VERSOS

A LA PAZ

ODA

(Para EL PROGRESO)

Paz en la tierra a los hombres de buena voluntad.

Tiernos poetas, los del plectro de oro,
los que lleváis por único tesoro
cien himnos a Cupido y a las flores;
los que a los ruiseñores
en vuestros dulces cantos imitando,
el mundo vais cruzando
y al mundo le contais vuestros amores,
dejad por un momento los pueriles
motivos que os inspiran,
y abandonando mágicos pensiles
en medio de los cuales leves giran
pintadas mariposas,
venid con vuestras voces armoniosas
a reclamar del cielo que, benigno,
dé término a la inmensa desventura
que la lucha feroz, sangrienta y dura
sobre la Humanidad ha derramado.
Y tú, Paz, don precioso
por Cristo predicado,
vuelve a reinar y sea
tu reinado feliz y venturoso.
Renazca ya tu influjo soberano;
vuelva a lucir el sol de tu hermosura.
La rama del olivo que en tu mano
tu poder simboliza,
vuelva a reverdecer, y fecundiza
con tu aliento, risueña y amorosa
los campos que la guerra esteriliza.
No más en los espacios la medrosa
voz del cañón retumbe
ni en los oídos zumbe
la metralla horrorosa.
Truéquese del clarín el son guerrero,
en cantos de alegría que resuenen
cual himno placentero
que a tí, Paz bendecida,
entonen los que tienen
la misión de cantar, y agradecida
la Humanidad repita en tu alabanza.
El brazo que blandió la férrea lanza,
ociosa deje ya el arma homicida,
y en el trabajo, manantial de vida,
fin de toda esperanza,
ejercite su fuerza incontrastable.
El surco que en el suelo miserable
dejó el cañón con su rodar pesado
y por el cual corriendo va a torrentes
la sangre del soldado
mezclada con las lágrimas ardientes
de la viuda infeliz, borre el arado.
En donde hizo el guerrero una trinchera
que baluarte fué de su bandera,
siembre el agricultor sus granos de oro
que convertidos luego
de frutos en tesoro,
a tus altares llevará el labriego.
Guarda en los arsenales
las bélicas escuadras destructoras,
y haz que surquen los mares nuevamente
las naves comerciales
que van de continente en continente
siendo las portadoras
de tus hijos, Progreso
y Civilización ¡oh Paz bendita!
Hoy al éter se eleva con exceso
el humo de la pólvora maldita,
truécalo en el espeso
negruzco del carbón que en la caldera
impulsa la estridente maquinaria;
humo que al remontarse a la alta esfera,
parece que salió de un incensario
que en su labor diaria,
agita en tu loor el operario.

. . . . . .

Las Ciencias y las Artes;
la Industria, Agricultura y el Comercio;
los bienes que repartes
y forman tu cortejo celebrado,
todo paralizado,
¡todo sin vida mientras tú no imperes!
Como la más hermosa
de todas las mujeres;
como la Venus griega, vaporosa
surgiendo un día de la mar undosa,
surgir quisiera verte, Paz ansiada
del fondo del profundo
caos en que iracundo
a Europa tiene Marte sepultada
y radiante, con luz esplendorosa,
la tierra iluminar de polo a polo.
¡La Paz!... palabra hermosa;
dulce palabra sólo
digna de ser el nombre de una diosa,
y diosa eres al fin, pues poderosa
triunfando de la muerte, hasta la tumba
extiendes tu poder inextinguible.
Sin tí, todo en el mundo es imposible,
y pues eres el norte de la vida,
¿cómo no ambicionarte, oh Paz querida?

AVELINO RODRÍGUEZ ELÍAS.

"Vivero y su comarca,,

La entusiasta Sociedad, cuyo título encabeza estas líneas, sigue dando muestras de su gran actividad y amor al terruño, remitiendo los fondos necesarios para la continuación de las escuelas en construcción.

En los últimos días se han recibido las cantidades siguientes:

Para Merille, 2.500 pesetas.
Para Riobarba, 2 500.
Para Irijoa, 1,000.
Para San Pantaleón, 1.270.

Dentro de muy pocos días, el señor Inspector de primera enseñanza de esta provincia, inspeccionará los locales terminados y el material escolar adquirido para que por el Ministerio de Instrucción, Pública puedan ser dotadas de maestros.

***

Nota de las cantidades giradas hasta el día 1.° de setiembre por «Vivero y su Comarca», para la construcción de escuelas:

Bravos, 1.650 pesos.
San Pantaleón, 1.792.
Merille, 2 225.
Burgo, 1.110.
Gerdiz, 1.551.
Silán ,600
Magazos, 1.500.
Muras (Escuela Nacional), 250.
Vaicarría, 1.174.
Irijoa, 1.000
Boimente, 800.
Riobarba, 1.000.
Total, 14.652 pesos.

Como se vé, grande es la obligación que el distrito de Vivero debe a la Sociedad habanera que, de una manera tan brillante, coopera a la redención del analfabeto.

MOMENTANEA

La nota del ambiente

D. Benito Pérez Galdós, el novelista insigne se pronuncia decididamente en favor de la capa española. A este propósito envió un artículo a *El Liberal*, diario que ha emprendido una valiente campaña restauradora de todo lo bello y típico de la vida nacional.

Bien está esa lucha en pro del españolismo clásico. A la opinión de Galdós hay que sumar la de otras muchas y muy elevadas mentalidades de nuestro siglo, que saben guardar en el fondo de sus almas exquisitas un recuerdo cariñoso todo lo que fué distintivo y característico de la raza.

Importa poco que los españoles de hoy vistan de capa o de gabán. ¿Por qué ha de importar si las virtudes de ciudadanía no son un mero problema de indumentaria?

Pero hay en la capa en símbolo y es este símbolo quien aconseja la restauración de la popularísima prenda.

La capa nos habla de otros tiempos, recortando sobre la memoria siluetas de gentes que pasaron y haciendo surgir reminiscencias gratas de cosas que nos hablan al espíritu con el lenguaje mudo de las emociones intensas.

En el fondo de todo ello, no hay más que una cuestión de medio, una nota de ambiente.

La capa española, es como la mantilla española. Prendas ambas de vieja raigambre en nuestro pueblo, serían necesariamente exóticas fuera de sus fronteras. Si le ponéis una capa española a un inglés habéis hecho un tipo indefinible, cuyo aspecto, cuya traza puede hablarnos a un tiempo de todas las naciones del mundo menos de la patria de D. Juan Tenorio. Y lo que ocurriría a un inglés con capa ocurre a muchos españoles con «carrek» o «macferlán». No han nacido para llevar sus miembros rígidamente estirados bajo las costuras y los pliegues. La «gentil sangre española» que diría un cronista de *El Imparcial* late mejor bajo el amplio y airoso vuelo de una capa.

Obligar a un andaluz, sobre todo si es sevillano de pura cepa, o a un madrileño de la calle de Toledo, a enfrascarse en un ruso o en «poncho», es poco menos que convertirlo en salchichón. ¡Decidles después que gesticulen con desenfado, que accionen con gentileza! La capa contribuye a realzar el garbo, la soltura, el donaire. Pero aparte consideraciones de orden estético, hay en ella una pincelada de poesía. Nos habla de la España galante y heroina, hidalga y brava, caballeresca y artista. Porqué no restaurar el imperio de la capa ya que otros recuerdos y otras tradiciones inútiles pero bellas guardamos en el tesoro de nuestros afectos?

Juan R. SOMOZA.

Los nuevos generales de brigada

Servicios del coronel de Caballería D. Maximiliano Soler Losada

Nació en Lugo, el día 3 de diciembre de 1857 e ingresó en la Academia de Caballería el 1.° de enero de 1875, siendo promovido al empleo de alférez de dicha Arma en diciembre siguiente, por haber terminado con aprovechamiento sus estudios.

Destinado seguidamente al regimiento del Príncipe, alcanzó el grado de teniente por los servicios que prestó hasta la terminación de la guerra civil, en marzo de 1876, pasando en noviembre al ejército de la isla de Cuba con el grado de capitán.

Al llegar a dicha isla fué colocado en el regimiento de la Reina, trasladándosele después a la brigada de transportes a lomo y emprendiendo en febrero de 1877 operaciones de campaña contra los insurrectos separatistas. Volvió a destinársele al regimiento de la Reina en mayo de dicho año, ascendiendo en el propio mes al empleo de teniente por antigüedad, y continuó operando hasta diciembre.

Estuvo nuevamente en operaciones desde febrero hasta mayo de 1878, siendo baja en julio en el mencionado ejército por pase al de la Península,

Formó parte en agosto de 1883 de las fuerzas que operaron en el distrito de Cataluña con motivo de la sublevación republicana.

En 1890 cooperó al sostenimiento del orden público durante la huelga de obreros en Barcelona.

Obtuvo reglamentariamente el empleo de capitán en Febrero de 1891, continuando destinado en el regimiento de Tetuán.

Contribuyó en setiembre de 1893, a restablecer el orden que había sido alterado en Montblanch, alcanzando por antigüedad el empleo de comandante, en Mayo de 1895.

Ascendió en 1905 a teniente coronel y en 1911 a coronel, confiriéndosele el mando del regimiento de Treviño, en el que continúa.

Se dispuso de Real orden en enero del corriente año que el excelente estado de instrucción de su regimiento, cuyas enseñanzas y Memorias de tiro correspondientes a los años 1911, 1912 y 1913 fueron premiadas, se anotase en su hoja de servicios, concediéndosele, además, en junio, la cruz de tercera clase del Mérito militar, con distintivo blanco.

Cuenta cuarenta años y nueve meses de efectivos servicios y se halla en posesión de las condecoraciones siguientes:

Cruz blanca de primera clase del Mérito Militar.
Cruz y placa de San Hermenegildo.
Cruz blanca de tercera clase del Mérito Militar.
Medallas de Cuba y Alfonso XII.

DE SOCIEDAD

Se encuentra en Lugo nuestro amigo el diputado a Cortes por Vivero, D. José Soto Reguera.

Ayer hizo una visita, en el automóvil del Sr. Taladrid, a algunos ayuntamientos del distrito que representa.

Hoy regresará a Madrid.

ECOS

DE LUGO

El inteligente y acreditado Licorista-Perfumista, Bodeguero Técnico e Instalador de importantes fábricas de España D. Wenceslao Grau, nos anuncia, que teniendo el litigio pendiente del Bar «Pay Pay» que como director y socio industrial venía ejerciendo, y sabiendo que algunas personas le han difamado en sus industrias, como poco inteligente, recta dicho señor a cualquiera persona de esta provincia y de España, por medio de un jurado, a elaborar las cuatro industrias unidas tanto en Frío-vapor, Fuego directo o Baño María.

—

Los exploradores lucenses han recibido la hermosa bandera que regala a la tropa de Lugo S. A. la Infanta D.ª Isabel.

Se exhibe en el escaparate de D. Domingo Carrillo, en la calle de la Reina.

La ceremonia de bendición se dice que no se celebrará hasta diciembre.

—

Hoy llega a Lugo el general de los Franciscanos R. P. Cimoni.

—

El ministro de la República Argentina doctor Marco Avellaneda, que hace poco estuvo en Lugo embarcará en Cádiz el día 7 de Noviembre para Buenos Aires.

Su estancia en la Argentina, que obedece al deseo de ver a su familia, después de dos años de permanencia en España, durará solo un mes; pues tiene el propósito de embarcar en Buenos Aires, con rumbo a España, nuevamente el 2de enero del año próximo.

—

Entre los opositores a la cátedra de Derecho internacional de la Universidad de Barcelona, figura el ilustrado abogado y escritor D. Camilo Barcia Trelles, hijo de esta provincia y muy querido amigo nuestro.

—

Las Aduanas de esta provincia han recaudado durante el mes pasado 1.841'52 pesetas.

En igual mes del año anterior han recaudado 4.569'06 pesetas; resultando una diferencia de 2.727'54 pesetas, por persistir la absoluta paralización en la exportación de mineral de hierro.

—

«La Ilustración Artística», de Barcelona, publica un hermoso gráfico de la Fiesta de la Poesía, celebrada en Albacete; conteniendo las fotografías la Reina de la fiesta, y su Corte de Amor el inspirado poeta malagueño, D. Narciso Díaz de Escovar, y del mantenedor de dicha fiesta el notable literato ribadense, D. Augusto Barcia Trelles, que pronunció un hermoso discurso.

—

Ha comenzado a actuar en Granada la compañía formada por el poeta Villaespesa, y de la que es primera actriz la Srta. Marta Grau, muy justamente aplaudida en nuestro Teatro Circo.

—

Por los guardias de Seguridad números 9 y 14, fueron detenidos por promover un escándalo en la calle del Doctor Castro, Antonia Gómez, Francisca Quiroga y Dolores Souto.

—

Se celebró en Otero de Rey un concurso de ganados

En él se inscribieron 33 reses, obteniendo recompensas 19.

Se distribuyeron once máquinas agrícolas voloradas en 936 pesetas que concedió la Diputación con cargo a los presupuestos de 1914 y 1915.

En metálico se repartieron 200 pesetas.

El Sindicato Agrícola organizador del concurso obsequió al jurado con una comida.

—

El ilustrado escritor D. José María Torres ha publicado un libro titulado «Lerroux y la gran tragedia» del que hemos recibido dos ejemplares.

Se vende al precio de una peseta en la librería de D. Francisco Sintes, Ronda de la Universidad, 4, Barcelona. a donde pueden hacerse los pedidos.

—

El Sr. Alcalde ha distribuído entre 50 pobres 100 pesetas que dejó el diputado D. Vicente Urrutia.

—

Por indisposición de D. Pedro Luis de

(c) Ministerio de Cultura 2005

Agua de Oillaza

Estómago, Riñones, Hígado, Vías urinarias.--UNICA DE MESA

PIDASE: FARMACIAS, DROGUERIAS Y HOTELES

Para pedidos al concesionario en Galicia: Ramiro Pérez Sotelo.--VIGO

Gálvez, que fué nuestro huésped días pasados, hubo de suspenderse la conferencia anunciada para anteayer en la Reunión de Artesanos, de la ciudad herculina.

—

Durante la pasada semana se han suscripto 6 055.500 pesetas en Obligaciones del Tesoro al 4,50 y 4,75 por 100 de interés, quedando por colocar 45.785.500.

Desde que comenzó la suscripción hánse solicitado 104.214.500 pesetas.

—

En el número corriente del semanario *España*, tan notable como los anteriores, vemos el anuncio de una interesantísim *enquéte* sobre las aspiraciones de Cataluña, concretadas en la Asamblea que se celebró en Barcelona el 10 del corriente.

—

Comenzó a publicarse en la ciudad de las Burgas un nuevo diario, bajo el título de *La Voz pública* e inspirado en la defensa de los intereses del partido liberal.

Deseamos al colega larga y próspera vida.

—

Según la última estadística oficial, ascienden 40.000 las escuelas elementales que hacen falta en España para satisfacer necesidades imperiosas de la cifra total de población infantil.

Con arreglo a ésta, en toda la región gallega (cuatro provincias), hay que establecer 2.000 escuelas.

—

Durante las ferias de San Lucas en Mondoñedo, la Guardia civil ha recogido numerosas armas de todas clases.

DE GALICIA

Coruña.

Fondeó en la bahía el frasatlántico «Reina María Cristina», procedente de Veracruz y la Habana.

Trajo de tránsito 621 pasajeros, de los cuales 319 desembarcaron en La Coruña.

De estos viajeros, 100 proceden de Veracruz y vienen repatriados por el cónsul de España. El resto, o sean 219, vienen de la Habana.

La travesía fué buena, aunque con mucha mar, sobre todo en los últimos días.

El día 25 nació a bordo la niña Bernardina Sixta Bouza, hija de unos pasajeros que para La Coruña vienen.

Falleció la niña pocas horas después, y fué arrojada al mar.

Trae el buque de Cuba 2.400.000 duros, moneda española. De ellos, 75 cajas con 225.000 duros, vienen cosignados a la casa de los señores Pastor. El resto lo recogerá el Banco Español de Crédito.

Ferrol.

El miércoles próximo, en la sala de justicia de la Comandancia general del Apostadero, habrá dos Consejos de guerra ordinarios que han de ver y fallar las causas seguidas contra el cabo de Infantería de Marina, Cirilo Casas Lucas y el paisano Prudencio Barbarias Bilbao, por los delitos de insubordinación y uso de documentos pertenecientes a otro, respectivamente.

Orense.

En la asamblea que estos días han celebrado los maestros de la provincia ha quedado constituída la Asociación Provincial del Magisterio.

—

Brillantísima resultó la manifestación popular del domingo en honor del preclaro hijo de Orense, Excmo. Sr. D. Luís Espada, ministro de Fomento.

Desde antes de las once, la plaza de la Constitución, en donde el acto había de organizarse, ofrecía an mado aspecto.

Todos los edificios de la plaza ostentaban vistosas colgadusas.

Santiago.

Se encuentra enfermo el profesor de Dibujo del Instituto de esta ciudad, D. Rafael de la Torre.

—

Ascendió a la categoría inmediata el jefe de la Administración de Correos de Santiago, D. José Lorenzo Caramés.

Pontevedra.

Las Aduanas de esta provincia recaudaron 277.621'00 pesetas durante el finalizado mes de octubre.

—

La noche del 25 fué robada en Estrada, la relojería de D. Manuel Oliveira Castro, llevándose los cacos varias alhajas.

Vigo.

En la mañana del domingo han chocado dos automóviles en la carretera de Pontevedra, en el inmediato lugar de Río Barreiro.

Venía para Vigo el automóvil de D. Concepto López y marchaba hacia Redondela el de D. Julián Mogin.

Ambos al llegar al punto mencionado, chocaron, recibiendo varios destrozos, especialmente en los salvabarros.

Los que ocupaban ambos coches, resultaron ilesos.

Villagarcía.

Próximamente hará su debut en Santiago la tan celebrada estrella, Pastora Imperio.

Se nos asegura—dice «Galicia Nueva»—que tendremos ocasión ee aplaudir en Villagarcía, a la gentil artista de paso para Madrid, pues se halla en tratos con la empresa de uno de nuestros coliseos.

Lo celebraremos.

UN CUENTO

Memorias románticas

Para Luís Fernández Cid.

Aquella tarde abrí mi bargueño y dediqué unas horas a revisar lo que contenían cajones y gavetas. ¡Cuántas cosas gratas y amables encontré!... Un retrato de mi madre; un paquete, ceñido por cintas de seda ya descoloridas, que forman las cartas de la novia que alegró nuestra primera juventud; el rizo negro que me cortaron como recuerdo cuando todavía era niño; una misiva de la madrina desaparecida, hecha con trazos vacilantes, donde me habla del jardín y de las palomas, y relata la muerte de la pobre Pastora—que me dió leche de sus pechos—en el desamparo de la aldea. Allí estaba también un fragmento de las Memorias que escribió el señor de Iria... ¿Cómo llegaron a mí estas páginas del romántico pariente de mis mayores...?

I

Era ya noviembre.

Hacía dos días que la lluvia nos impidiera correr por el jardín, y desde la alta ventana de la casona mirábamos, entre los brezos, el suelo encharcado y tapizado de hojas secas; el lago con su caseta rústica para los patos y sus puentes de corcho, y más allá, entre los prados jugosos, el río, adonde solíamos ir a pescar truchas. Durante el crepúsculo, en el clavencímbano, tocaba ella cancionetas de Rameau. Interpretaba la música antigua con supremo arte. Hasta nosotros llegaban las notas, confusas en la intensa aleación de los sonidos, y parecía que un pomo de esencias rancias y orientales se quebraba en nuestras propias almas.

Por fin, el sol apareció y las pocas flores que aun vivían tornaron a colorearse y erguirse en sus tallos.

Hubimos de acordar salir al monte, y a la mañana siguiente, clara y fresca, cuando las campanas del alba repicaban con su sonido de oro, comenzamos a andar por los tojales hasta toparnos con la sierra de Martiñán

Marchaba delante D. Ambrosio, el capellán, con su barba de tres días y su eterna sotana verduzca, tambaleándose de borrén a borrén en su cabalgadura; luego Isabel, a horcajadas en el mezquino caballejo, calzadas las botas de monte, embutido su cuerpo menudo en el largo abrigo de campo, y tocada con un amplio sombrero de fieltro; después un mozo que portaba el cesto donde iban las viandas a cobijo de un mantel de sarga, y yo cerrando la marcha, envuelto en la manta de caza y rodeado de los canes, que husmeaban el rastro de las perdices.

A la sombra de un corpulento castaño nos sentamos a comer, sin haber logrado descargar las escopetas; llegada que fué la hora de levantarnos, el viento frío de la sierra empujó unas nubes pardas y nos vimos forzados a emprender el retorno entre chubasco cruel y la amenaza creciente de la noche

Ya en la casona, cenamos frugalmente bajo la campana de la chimenea del salón, y decidimos retirarnos temprano a fin de dar reposo a los cuerpos maltrechos por el agua y el largo camino.

II

A la mañana del otro día Isabel se había resentido de la garganta. Aquella noche se acostó con un fuerte desazón en el pecho y un ardor grande en la frente. Hice que doña Generosa, el ama de llaves, le pusiera un termómetro: tenía fiebre crecida, eran brasas sus sienes. No pudo conciliar el sueño, y al amanecer fué un propio a Armuño; sin tardanza apareció el médico, con su corpulenta figuración de guerrero normando, empuñando el látigo en una mano y mesándose con la otra la hirsuta barba, blanquecina y roja.

Me acompañó a través de los pasillos hasta la alcoba donde habíamos alojado a Isabel desde el comienzo de los fríos invernales.

—He aquí a la enferma, doctor.

Ella me sonrió con desaliento. El médico examinóla despacio y luego salió en unión de D. Ambrosio. Yo quedé en el cuarto.

—Mira Isabel—le dije para animarla—, cuando te pongas buena, que ha de ser pronto, Dios mediante, celebraremos nuestra boda en la capilla; ya verás, en cuanto florezcan los naranjos cogeremos el primer ramo de azahar...

Tendiéndome la mano pálida, que oprimí cariñosamente, me atajó con su vocecilla débil:

—Eres muy bueno y el cielo habrá de premiarte. A mi amor le basta con tu cariño; también a mi ambición. Pero tú sabes que probablemente no me levantaré más de esta cama; no te dejes engañar ni trates de engañarte a tí mismo... Acabas de decirme que adornaré mi traje de bodas con azahar; ya ves, es el otoño y los naranjos florecen en la primavera. ¡Qué larga enfermedad me auguras!...

Y como me viese llorar, reclinada la cabeza en su almohada, añadió:

—¡Pobrecito mío, no te apenes! No hablemos más de estas cosas... Escucha: cuando deje la cama iremos a pagar la visita a la hermana del capellán.

—Sí, sí, es preciso que vivas... Serás mi mujercita, llevarás mi nombre. ¿Qué importa lo otro? De todos los enlaces ilustres de mis antepasados, lo único que hoy me queda es ser unas cuantas veces pariente de mí mismo.

Oyóme D. Ambrosio, detenido en la puerta, y, avanzando, dijo:

—Dios no quiere más nobleza que las buenas obras, y si hasta el presente vivieron en error, siempre es tiempo de llegarse al altar, que al Señor basta un minuto de arrepentimiento para olvidar las culpas...

III

El médico, poco a poco aconsejóme que no forjase grandes esperanzas. La enfermedad había invadido el tejido pulmonar: una granulia intestinal, hermana del proceso tisógeno, hizo brote impensado; y si la calentura continuaba, había la amenaza cardíaca que podía en un instante poner remate fatal al cuadro. Era preciso esperar,

Durante la noche tuvo Isabel una fortísima agitación, y por el alba un gran aplanamiento. Yo quise hacer venir de Compostela a un médico de fama y D. Ambrosio me convenció de lo inútil de mis intentos. La vida de Isabel se apagaba lentamente, y solo Dios, con su poder infinito y su misericordia, podría avivar la llama que se iba extinguiendo en los ojos y en las mejillas.

Toda la mañana la pasé sentado a la cabecera de su lecho rezando; sentí en mi gran angustia renacer la fe, y encomendé mis buenos propósitos a aquella Virgen campesina—la milagrosa Virgen de Renda, e hice votos de regalar a su imágen un manto azul con flores de oro, y adornar su cabecita morena con una diadema de corte que yo poseía, proviniente de un legado.

A la tarde la fiebre había crecido, y las manos de Isabel tenían un terrible fuego interior, que iluminaba también sus pómulos con dos rosas sangrientas. Cuando comenzaba a anochecer perdió la razón, que no recobró hasta la madrugada, y hablaba contínuamente incongruencias atormentadoras o me increpaba por mi afán de envenenarse.

IV

Estaba yo tendido en una otomana, descansando, cuando sentí en el hombro la mano huesuda de D. Ambrosio.

Me levanté precipitado y emprendí a correr por los salones, cerrando con estrépito las puertas, derribando alguna silla a mi paso, hasta la alcoba de Isabel.

Esta se había incorporado en el lecho sobre cuatro almohadas, y al pie rezaba, arrodillada, doña Generosa... Me detuve lleno de terror. Tenían sus ojos una angustiosa fijeza.

¿Quien canta ahí?—preguntó—. Echad ropa en la cama... ¡Cuánto frío tengo!

Aparecían dilatadas sus pupilas, deprimidas las sienes, excavadas las órbitas; rígidas las manos, con las uñas amoratadas, caían en un abandono de tránsito sobre el encaje blanco de las sábanas.

Comprendí que el momento postrero llegaría muy pronto. Como una garra ciclópea atenazaba mi garganta el pesar, y mis lágrimas se habían cuajado tal que una lámina de talco. Tomé su diestra, bañada por viscoso sudor. D. Ambrosio, a la cabecera, leía las oraciones de los moribundos. Sólo se oía el cuchicheo de su voz, como en un confesionario, los estertores de Isabel y los suspiros de doña Generosa, que lloraba. Si cesasen súbitamente aquellos rumores se hubiese oído en medio del religioso silencio latir a mi dolorido corazón. Acerqué a sus labios marchitos un espejo y se empañó ligeramente.

Aun vivía, más no hubo tiempo para decirlo. Un mochuelo batió sus alas en la ventana del cuarto. Su cabeza se inclinó sobre el pecho, y murió... Instintivamente levanté la vista, y os juro—es tan cierto esto como el amor que ella me tuvo—que ví a Isabel toda envuelta en una nube blanca, con la sonrisa en los labios entreabiertos...

V

Sufrí horriblemente. Las trenzas de Isabel, en una caja de ébano, fueron guardadas en la vitrina del salón, y su pulsera de oro anudela a mi muñeca... No recordaba cómo eran sus ojos; sabía tan sólo que al mirarme en ellos me hallaba tan hermoso como un Dios... Y tal que un loco, andaba al azar por los caminos solitarios de la aldea, me mesaba los cabellos, me desgarraba las ropas, me retorcía las manos, hasta que un claro día de abril, a imitación de aquel justo varón que se llamó Guido, tuve valor para bajar a su tumba y comtemplar el cuerpo muerto, deforme, corrompido...

ISIDORO MILLÁN.

Tip. de EL PROGRESO Manuel Becerra, 4

Laura Roldán y Hermana

Partticipa a su distinguida clientela haber recibido de las más importantes casas lo más saliente de la moda en sombreros para señora y niños e infinidad de artículos para la confección y reforma de los mismos.

SAN PEDRO, 21

¡Enfermedades Secretas!

Se curan rápida y radicalmente con los tan renombrados

Específicos ZEHCNAS

EXITO ASOMBROSO

Blenorragia (Purgación) **reciente o crónica.—Se cura siempre,** sin la más leve complicación, con la **Inyección antiblenorrágica ZEHCNAS.**—Frasco, dos pesetas.

Las señoras deben usar los **Comprimidos Estípticos Antisépticos ZECNAS** para irrigaciones, admirables en la curación de los **Catarros de la vagina, Lencorrea** (flujo blanco) **Irritaciones,** etc. No manchan y perfuman.—Tubo, 3 pesetas.

Avariosis (Sífilis) en todos sus períodos y diversas **afecciones de la Piel** (**Eczemas, Herpes, Ulceras, Forúnculos,** etc.)—Se curan maravillosamente con el **Depurativo ZEHCNAS.**—Frasco, 5 ptas.

Impotencia, Debilidad genital.—Se cura con los **Comprimidos Afrodisiacos ZEHCNAS, siempre infalibles y sin peligro,** pues son simplemente tónicos y nada excitantes.—Tubo, 5 pesetas.

Pitiriaris del Pubis (Ladillas) **su destrucción verdad,** sin temor a reproducción (como con los Calomelanos y pomada mercurial), con la **Locciòn Parasiticida ZEHCNAS** que no mancha y tiene olor agradable.—Frasco 1 peseta.

Sarna.—Se cura **en tres días** y cómodamente con la **Pomada Antipsórica ZEHCNAS,** que mata, sin temor a reproducirse, los Acarus, microbios que la originan, olor agradable.—Tubo, 2'50 ptas.

Exigid siempre la marca registrada ZEHCNAS y no acepteis ningún producto similar que puedan ofreceros por carecer de éstos.

Desconfiad de esos preparados misteriosos que dicen lo curan todo con un solo específico. Pedid catálogo general (gratuito).

DE VENTA EN LAS PRINCIPALES FARMACIAS Y DROGUERIAS

DEPOSITO EN LUGO

Farmacia de D. Carlos Alonso, Plaza del Campo, 5

Depósito central en España. **GRAN FARMACIA MODERNA** Castelar, 18 y 20 La Coruña

Vda. de H. Hervada

CORUNA

Cantón Grande, núm. 8.--Muebles, alfombras, hules, cocinas y camas.—Instalaciones completas de toda clase de habitaciones.—Lujo y económico.

Real, 77.--**Bazar del Siglo XIX.**--Ventas al detalle, novedades, etc.—Escopetas de caza desde las más finas.

KORTI. Producto inglés que endurece la suela de los zapatos; la pone dura como el hierro.—Vale UNA peseta cada bote.

SANTICOR. Impermeabiliza toda clase de tejidos.—Vale cada paquete DOS pesetas.

Almacén al por mayor: Real, n.º 14

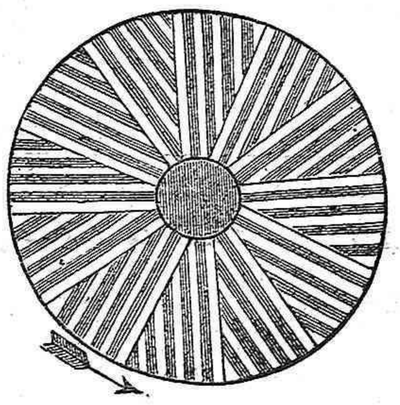

Piedras francesas

PARA MOLINOS HARINEROS DE;

La Ferté y Dordogne

Y DE OTRAS CLASES

Primeras materias para abonos químicos.

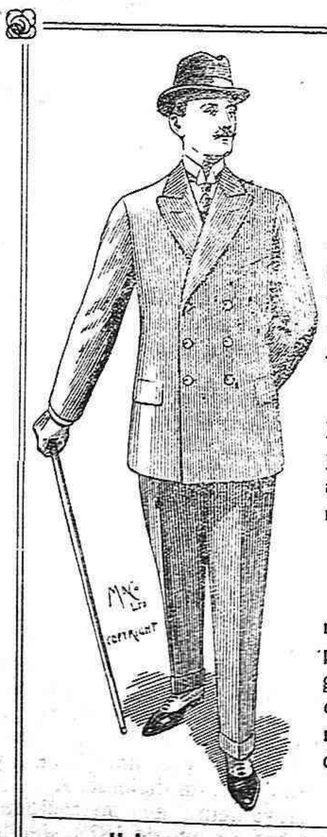

VICENTE EGUREN

Sastre de alta novedad

Inmenso surtido en géneros de todas : : clases : :

Elegancia en el corte y confección de trajes a la medida, última moda, de 40 a 125 pesetas

Unica casa que tiene depósitos de impermeables ingleses garantizados, tanto de goma como de género impermeabilizado WUVELINKT.

Cruz, 20-1.º

Unica casa que tiene precios fijos

¿VERDAD?

III. El candidato, una peseta.
IV. El elector y el Censo, 0'50 cts.

¡COLECCION COMPLETA, 2'50

LIBRERIA

Revista de ciencias y sus aplicaciones.

SEMANAL, 0'25 CTS.

Suscripciones a toda clase de obras, revistas y periódicos de Europa y América

TEXTOS PARA 2.ª ENSEÑANZA

Viuda de Alonso e Hijos

LIBRERÍA, PLAZA DEL CAMPO, 2

LUGO

Las Maravillas de España

Colección o álbum de fotografías a gran lujo, con texto en español, francés o inglés

PRECIO TRES PESETAS

Para elecciones

Folletos electorales

POR NEVE Y GARCIA DE LA MATA

I. Constitución de las Juntas del Censo, 0'75 cts.

II. Mesas electorales, 0'50.

ACADEMIA

DE

NUESTRA SRA. DE LOS OJOS GRANDES

CINCO AÑOS DE EXISTENCIA

Dotada del mejor y más moderno material pedagógico, situada en el centro de la pobl ción y en local de inmejorables condiciones higiénicas.

1.ª Enseñanza graduada, con matrícula limitada a fin de aprovechar las ventajas del individualismo.

2.ª Enseñanza completa, **Bachillerato, Magisterio, Correos, Telégrafos, Obras públicas, Hacienda, Comercio, &., &.**

Carrera militar con arreglo al nuevo plan de estudios

Profesorado de reconocida competencia, con suficiente número de auxiliares para todas las enseñanzas.

INTERNOS, EXTERNOS Y MEDIO PENSIONISTAS

Pídanse detalles y reglamentos.

Abierta la matrícula para el próximo curso, que comenzará el 1.º de Octubre.

(c) Ministerio de Cultura 2005

AGENDA

Servicio de trenes

Llegadas de los ascendentes:

Mixto, a las 0'40.—Mercancías, a las 10'45.—Correo, a las 12'33.—Rápido, a las 15'35.—Tren tranvía, a las 20'35.

El primero, el tercero y el último conduciendo viajeros de las tres clases; el segundo con tercera desde Curtis, y el cuarto solo lleva viajeros de primera.

Salida de los ascendentes:

Mixto, a las 0'57.—Mensajerías, a las 7'20.—Correo, a las 12'43.—Rápido, a las 14'39.—Ganadero, a las 16.

Los tres primeros con las tres clases, pero el segundo solo hasta Monforte; el cuarto con viajeros de primera clase, y el último con segunda y tercera hasta León.

Llegadas de los descendentes:

Mixto, a las 6.38.—Rápido, a las 9'19.—Mercancías, a las 11'24.—Correo, a las 12'25.—Mensajerías, a las 17'29.—Mercancías, a las 23'44.

El primero, el cuarto y el quinto con las tres clases; el segundo con viajeros de primera; el tercero con tercera desde Monforte, y el último con segunda y tercera desde dicha ciudad.

Salidas de los descendentes:

Tren-tranvía, a las 4'40.—Mixto, a las 6.55.—Rápido, a las 9'24.—Correo, a las 12'36.—Mensajerías, a las 17'43.

Todos con las tres clases, a excepción del rápido que solo conduce primera.

NOTAS. Los viajeros del tren que sale de esta capital a las 7'20, enlazan en Monforte con el correo descendente, para Orense, Vigo, Pontevedra y Santiago. Y los viajeros de estas poblaciones que utilicen el correo ascendente, combinan en Monforte con el tren mixto que llega a Lugo a las 17'29.

Idem de correos

Entradas en la administración:

De Madrid, el correo a las 12'50 y el mixto a las 6'50; de la Coruña, el correo a las 12'50 y el mixto a la 1; de Becerreá, Chantada, Friol, Fijós, Meira y Pol, a las 11, y para Fonsagrada, a las veinte.

Salidas de la administración:

Para Madrid, el correo a las 12'10 y el mixto a las 0'20; para la Coruña, el correo a las 12'19 y el mixto a las 6'10; para Becerreá, Chantada, Friol, Fijós, Meira y Po las 14, y para, Fonsagrada, a las 7.

Horas de oficina:

Lista, desde las 9 a las 11'15 y desde las 13'30 a las 14.—Certificados, desde las 8'30 a las 11 y desde las 21 a las 22.—Valores declarados, desde las 9 a las 11.

Operaciones del giro postal:

Se admiten imposiciones desde las 8'30 a las 10'45 y de las 16 a las 17.

El servicio de las 16 a las 17 no se verifica los domingos, y los cobros son desde las 12 a las 13'30.

Entrega de los apartados:

Terminada la distribución de la corespondencia llegada a la administración, se entrega durante 15 minutos, siendo ordinariamente a las 8'30 y a las 14.

Salidas de los carteros:

Cuando los correos no traigan retraso se hace este servicio a las 8'40 y a las 14.

Recogida de buzones:

En los estancos a las 11 y a las 22, y en el de la administración 15 minutos antes de la salida de los correos.

En la Administración principal de Lugo se venden sellos de Correos desde las 8'30 a las 12.

Administraciones de Correos y Carterías de la provincia autorizadas para expedir y pagar giros.

Hasta 1.000 pesetas, además de la Administración principal, las de Becerreá, Chantada, Fonsagrada, Mondoñedo, Monforte, Quiroga, Ribadeo, Sarria, Villalba y Vivero.

Hasta 50 pesetas, las carterías de Abadín, Baamonde, Baleira, Baralla, Barreiros, Bóveda, Caabreiros, Calde, Canabal, Carballedo, Castro de Rey, Castroverde, Caurel, Corgo, Cubelas, Ferreira del Valle de Oro, Folgoso, Guitiriz, Guntín, Lajosa, Meira, Muras, Nadela, Orol, Pantón, Paradavella, Parga, Porto, Puebla del Brollón, Puebla de San Julián, Puentenuevo, Rábade, Riotorto, Riberas de Lea, Rubián, San Clodio, San Esteban, Sante, Saviñao, Sobrado de Picato, Taboada, Tuiriz, Vega de Anzuelos, Villameá, Villanueva de Lorenzana y Villaodrid.

Hoteles y Casas de huéspedes recomendadas

LUGO

HOTEL MÉNDEZ NÚÑEZ.—Reina, 1.

H. ORIENTAL.—Propietario, José Vázquez Parga.—Calle de Emilio Castelar, 2, pral.

H. COMERCIO.—Plaza Mayor.

EL QUIROCUÉS.-Estación del Ferrocarril.

CASAS DE COMIDAS

SERAFÍN GRAÑA.—Paso a nivel de la Estación.

JOSÉ YAÑEZ.—Carreterra Nueva de la Estación.

JOSÉ FERNÁNDEZ.—Cruz, 5. (Antes bajos de la Malagueña).

MONDOÑEDO

D.ª Cándida Canoura.—Progreso.

VALLE DE ORO

Gregorio Carballés (Carolina).

ALMACÉN DE VINOS

ROSENDO REVALDERÍA.—Vinos blancos superior, del Rivero y Valdepeñas (bajos de Pedrosa), San Roque.

FÁBRICAS DE LEGÍA

LA BANDERA ESPAÑOLA.—Jesús Lodeiro Porto.—Calle de la Estación, 8.

LA MODA.-Manuel López.-Carretera Nueva de la Estación, 3.

Las dos ediciones de EL PROGRESO se venden en la Administración principal de Loterías. Plaza Mayor, 14.-Lugo

Emilio Puertas García

TAPICERO

Hace y reforma toda clase de obra de tapicería y cortinajes tanto de muebles como de automóviles de lujo y línea.

Se barnizan a muñeca muebles, pianos y mesas de billar.

Se ofrece para dentro y fuera de la capital

San Roque, 28.-LUGO

Sombrerería de FERNÁNDEZ PIMENTEL

PLAZA DE LA CONSTITUCIÓN, 15

Se ha recibido un surtido variadísimo de sombreros de invierno, de todos los precios, desde el más económico al correspondiente a la mejor clase que se fabrica por las principales marcas.

Omnibus-automóviles

Para traslados de familias y excursiones de verano, los alquila **JOSÉ LÓPEZ BRAVOS. Ronda de Castilla.**

VENTA DE CARBONES

En el Almacén situado en la calle del Obispo Izquierdo (frente al jardín), se expenden de inmejorable calidad.

Galleta quintal, 3'00 pesetas.
Cok id. 3'00 »
Vegetal id. 7'00 »

Se despacha carbón vegetal al menudeo.

ESTUDIOS DEL MAGISTERIO

Oposiciones y Bachillerato
Inmejorables resultados.

Juan Antonio Salvador

Oficial de Instrucción pública por oposición.

RUANUEVA, 45,—LLGO

H. MANSO

Médico-Cirujano y Odontólogo

(DENTISTA)

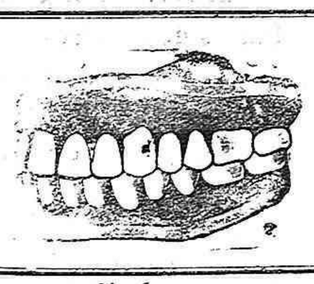

(DENTISTA)

ARMAÑÁ, 3 Y 5, 2.°

En EL PROGRESO se necesita un vendedor a sueldo fijo, acostumbrado a la venta de periódicos y con buenas referencias.

Jesús García Gesto

Procurador de los Tribunales y Corredor de Comercio

Se encarga de la gestión de toda clase de asuntos relacionados con ambas profesiones.

Compra y venta de valores cotizables en Bolsa.

CASTELAR, 6.-LUGO.

FLORINA DE MAÍZ

Producto químicamente puro, obtenido por procedimientos especiales.

Este alimento es superior a otros similares conocidos hasta ahora, para los niños y personas delicadas y sujetos a régimen.

DE VENTA EN LUGO: **En el Economato Cívico-Militar, en el comercio de D. Salvador Sande y en la Farmacia de D. Carlos Alonso.** (Paquete: 500 grs. 1'25 — Id. 250 grs. 0'65)

Representante general en Galicia: **D. José Amador.-Barrera, 5.-Coruña.**

Representante en Lugo: **Viuda e Hijos de José Sánchez.**

C.ie G.le Trasatlantique

Paquetes correos franceses a gran velocidad

Servicios directos desde Coruña

Línea de Nueva York

Se facilitan billetes de ferrocarril a cualquier punto de los Estados Unidos.

Línea de la Habana y Veracruz

El 4 de Noviembre, el vapor

"MÉXICO"

Precio en tercera clase. . . Para LA HABANA. Ptas. 211'10

El día 23 de Noviembre el vapor rápido

"La Navarre"

	PARA HABANA	PARA VERACRUZ
Tercera clase.	Ptas. 251'10	255'10

Se facilitan billetes de ferocarril a Santiago de Cuba a 35 pesetas.

NOTAS.—En estos precios está incluído el impuesto de transportes y la conducción a bordo en lanchas de vapor del pasajero y sus equipajes.

Los pasajeros deben presentarse con tres días de anticipación al anuncio de salida.

Admite pasajeros de primera (varias categorías) segunda, tercera; tercera preferente ordinaria y carga.

La entrada a bordo queda en absoluto prohibida sin previa presentación de una tarjeta de la casa Consignataria, autorizándolo.

LINEA DE FRANCIA-NEW YORK

Los vapores postales rápidos de esta línea, salen todos los sábados de Burdeos.

LINEA DE REGRESO

Para Saint Nazaire y Burdeos, el día 11 de Noviembre saldrá de este puerto el rápido vapor

"La Navarre"

Para informes, dirigirse a N. FARIÑA, calle de Compostela, esquiua a Plaza de Lugo.—La Coruña.

NELSON-LINES

Vapores rápidos al Río de la Plata

Salidas quincenales fijas para Montevideo y Buenos Aires

Autorizada por la Dirección general de Comunicaciones de España para la conducción de corresoondencia.

Próximas salidas de la Coruña y Vigo, para Montevideo y Buenos Aires.

Vapores	De la Coruña	De Vigo
HIGHLAND PRIDE	7 de Noviembre.	8 de Nbre.
HIGHLAND LADDIE	14 de Noviembre.	15 de Nbre.
HIGHLAND LOCH	21 de Noviembre.	22 de Nbre.

Precio del pasaje en 1.ª clase, (tres categorías) Libras 18, 23 y 27.—Precio de pasaje en 2.ª clase, 12 libras (más los impuestos).—Precio del pasaje en 3.ª clase. 31'10 pesetas (incluído impuestos de transporte).

Su porte de 7.000 toneladas y 15 millas de marcha, aseguran el viaje en diez y ocho días.

Estos vapores admiten también pasaje de 1.ª y segunda clase, garantizando un buen trato. Llevan a bordo cocineros y camareros españoles.

Los pasajeros deberán presentarse la víspera de salida para retirar los billetes.

NOTA.—Las salidas de estos vapores son fijas el día anunciado.

Para informes y carga pueden dirigirse: en Vigo, a D. V. M. ESCALERA, y en la Coruña, a D. NICANDRO FARIÑA.

LA PILARICA

GRAN FÁBRICA MODELO

DE LEGIA LIQUIDA, DESINFECTANTE Y PERFUMADA

LA PRIMERA Y UNICA EN ESPAÑA

(MARCA REGISTRADA)

Recomendada por las primeras eminencias médicas de España.

Con el uso de esta deliciosa legía en toda casa, se evita el contagio de enfermedades infecciosas.

Ojo con los imitadores, que perseguiré con todo rigor al falsificador.

Pídase en Ultramarinos y Droguerías

Fábrica: Manuel Becerra, 11, Lugo

Julio Nistal

Lic. Vallina

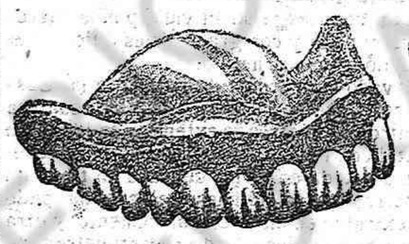

ODONTÓLOGO DE LA BENEFICENCIA MUNICIPAL

(DENTISTA)

Especialista en las enfermedades de la boca y dientes, y en todos los trabajos de la moderna Odontología como son: dentaduras artificiales, orificaciones, incrustaciones de porcelana y oro, puentes del mismo metal.

GABINETE ASÉPTICO. Rigurosa esterilización del instrumental. Extracción sin dolor ni peligro.

Calle de Emilio Castelar, 11-2.° (frente al Banco de España)

COMPANIA del PACÍFICO

VAPORES CORREOS INGLESES

Salida de LA CORUNA cada dos lunes, y de VIGO al día siguiente para Río Janeiro, Montevideo, Buenos Aires, Punt, Arenas, Valparaíso y otros puertos del Pacífico hasta el Callao.—Próximas salidas:

Línea de América del Sur

	Salida de La Coruña	Salida de Vigo
Vapor **Orissa**	el 1 de Noviembre	el 2 de Noviembre
» **Ortega**	el 29 de Noviembre	el 30 de Noviembre

Línea de Francia e Inglaterra

» **Oronsa**	el 5 de Noviembre	el 6 de Noviembre

Todos de gran tonelaje y de dos hélices.—Admiten pasajeros de 1.ª, 2.ª y 3.ª clase

La conducción a bordo en lanchas de vapor de los pasajeros y de sus equipajes, es po cuenta de la Compañía.

Tienen alumbrado eléctrico en todos los departamentos, salones para Señoras, fumadores bibliotecas, cuartos de baño, cámaras frigoríficas, banda deica y todos los adelantos.

Para el servicio de pasajeros de tercera clase se embarcan en La Coruña y Vigo camareros y cocineros españoles y las comidas son condimentadas al estilo del país.

Agentes generales de la Compañía,

Sobrinos de José Pastor

Dirección en La Coruña: Plaza de María Pita, núm. 12.

Dirección en Vigo: Velázquez Moreno, núm. 1

Clínica del Doctor Baquero

ESPECIAL

para enfermos de oídos, nariz y garganta

Dedicada EXCLUSIVAMENTE a dichas enfermedades y practicándose toda clase de operaciones de la especialidad.

Consulta de diez a una.

PLAZA DE ORENSE, 8.—LA CORUÑA

SE ARRIENDAN juntos o separados el primer piso y el bajo de la casa núm. 14 en la Avenida de Moret.

Para informes en esta redacción.

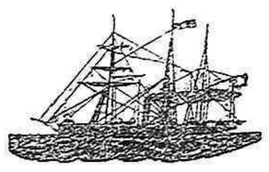

Llovd Real Holandés

Compañía de vapores correos

Al Brasil y Río de la Plata

Próximas salida de la CORUÑA para RÍO JANEIRO, SANTOS, MONTEVIDEO y BUENOS AIRES

Vapor rápido TUBANTIA — **30 de Octubre**

Admiten pasajeros de 1.ª, 2.ª y 3.ª clase

Provistos de telegrafía sin hilos (sistema Marconi) y de las más modernas instalaciones

Los pasajeros deben presentarse provistos de los documentos que exijen las disposiciones vigentes con DOS DIAS DE ANTICIPACION.—El Consignatario,

D. RAIMUNDO MOLINA, Marina, 22.-La Coruña

Representante general de la Compañía en España

(c) Ministerio de Cultura 2005