EL NORTE

Diario Católico Monárquico

Año II ... GERONA Domingo 27 de Agosto de 1911 ... Número 511

Que es lo que pide la Gracia

Conocidos ya los requirimientos de la naturaleza corrompida que debemos evitar, preciso es indagar los movimientos de la Gracia, para poderlos abrazar y seguir. Tomando el mismo Kempis por guía, diremos que la Gracia anda sin doblez, se desvía de toda apariencia de mal, no pretende engañar, sino hace todas las cosas puramente por Dios, en quien descansa como en su fin.

La Gracia busca la propia mortificación, resiste á la sensualidad, quiere estar sujeta, desea ser vencida, no quiere usar de su propia libertad, apetece vivir bajo una estrecha observancia, no codicia señorear á nadie, sino vivir y servir, y estar bajo de la mano de Dios; y por El está pronta á obedecer con toda humildad á cualquiera criatura humana.

La Gracia no considera lo que es útil y conveniente, sino lo que aprovecha á muchos, y atribuye à solo Dios toda honra y gloria; se alegra en padecer injurias por el nombre de Jesús; no puede estar ociosa, antes abraza de buena voluntad el trabajo; se deleita en cosas humildes y llanas, no desecha las ásperas, ni rehusa el vestir ropas viejas.

La gracia mira lo eterno, no está pegada á lo temporal, ni se turba cuando lo pierde, ni se exaspera con palabras ofensivas; porque puso su tesoro y gozo en el cielo, donde ninguna cosa perece.

La Gracia es piadosa y común para todos, huye la singularidad, conténtase con poco, tiene por mayor felicidad dar, que recibir; pero la gracia nos lleva á Dios y à las virtudes, renuncia á las criaturas, huye del mundo, aborrece los deseos de la carne, refrena los pasos vanos, avergüenzase de parecer en público.

La Gracia en solo Dios se quiere consolar y deleitarse en el sumo bien sobre todo lo visible, ninguna cosa temporal busca, ni siquiera otro premio, sino solo Dios; y de lo temporal no quiere más, que cuanto basta para conseguir lo eterno.

La Gracia ama aun á los enemigos y no se engrie por los muchos amigos; no hace caso de su propio nacimiento y linaje, si en él no hay mayor virtud. Favorece más al pobre que al rico; se acomoda mas bien al inocente que al poderoso; se alegra con el veraz, no con el engañoso; exhorta siempre á los buenos á que aspiren á gracias mejores, y se asemejen al Hijo de Dios por sus virtudes.

La Gracia lleva con buen rostro la pobreza, todo lo refiere á Dios, de donde originalmente mana; ningun *bien* se abroga ni se atribuye á si misma; no porfia ni prefiere su modo de pensar el de otros; sino que en todo dictamen y opinión se sujeta á la sabiduría eterna y al exámen divino.

La Gracia no cuida de oir cosas nuevas ni curiosas, porque todo esto nace de la corrupción antigua, y no hay cosa nueva ni durable sobre la tierra, enseña á recoger los sentidos, á huir la vana complacencia y ostentación, á esconder humildemente lo que tenga digno de admiración ó alabanza y buscar en todas las cosas y en toda ciencia fruto de utilidad, y la alabanza y honra de Dios. No quiere que ella ni sus cosas sean pregonadas, sino que Dios sea glorificado en sus dones, que los da todos con purísimo amor.

Esta Gracia es una luz sobrenatural y un don especial de Dios; es propiamente la marca de los escogidos, y la prenda de la salvación eterna; la cual levanta al hombre de lo terreno á amar lo celestial, y lo carnal lo hace espiritual. Asi que, cuanto mas apremiada y vencida es la naturaleza, tanto mayor gracia se infunde y cada dia es reformado el hombre interior según la imagen de Dios, con nuevas visitaciones.»

Sin esta Gracia, los individuos, los pueblos, los partidos y las naciones son llevadas á la corrupción, al vicio y á la disolución, mientras que con Ella, se vence, se domina y se gobierna; sin Ella las luchas y las victorias por la tradición y por la Cruz fueran una farsa, un mito y una grande decepción; con Ella, las derrotas son victorias, las penas alegrías, y el martirio y la muerte el galardón.

«Gobernador á ministro de la Gobernación.—Cumplimentando telegrama V. E.. tengo honor de participarle que desde primero de Junio de 1910 hasta la fecha se han celebrado en esta capital ciento seis mitines de carácter anticlerical y sobre libertad de cultos; siete de propaganda regionalista; ciento ochenta y cuatro radicales; cuatro católicos; cincuenta y cinco nacionalistas; siete carlistas; trece pro-presos; once contra la pena de muerte; seis pro-república social; dieciocho contra la ley de jurisdicciones; tres á favor del servicio militar obligatorio; cuatro contra la guerra de Marruecos, cuatrocientos treinta y ocho obreros, y ocho de carácter indeterminado.

En la provincia, según datos incompletos, se han celebrado veintiseis anticlericales; veinte obreros; veintitres radicales; cuarenta y seis católicos; uno nacionalista; cuatro carlistas; nueve pro república social; uno contra la ley de jurisdicciones y uno à favor del servicio obligatorio.

Las manifestaciones habidas en la capital son tres, dos de carácter anticlerical y la tercera del mismo carácter pidiendo la abolición de la pena de muerte y la ley de jurisdicciones. El total de reuniones celebradas en Barcelona durante el expresado periodo de tiempo ha sido el de cinco mil cincuenta y uno.»

—La Junta municipal de la U. F. N. R. de Figueras, ha quedado constituída en la siguiente forma:

Presidente, señor Llovera; vicepresidente, señor Pascal; tesorero, señor Gener; interventor, señor Carreras; secretario, señor Casal; vicesecretario, señor Lluis, bibliotecario, señor Teixidor, vocales, señores Buxons, Carbonell, Sala y Gratacós.

—El próximo jueves llegará á Barcelona, procedente de Mallorca, el ex ministro conservador señor Sánchez Guerra, quien, como es sabido, marchó á aquella isla para pasar algunos dias al lado de su jefe don Antonio Maura.

El señor Sánchez Guerra, acompañado del señor Maura, está realizando excursiones por los pintorescos sitios de Valldemosa, Miramar, Deyá, Sóller y Pollensa.

GRANITOS DE SAL...

DOS FRASES MUY TRISTES

Son dos frases que revelan una gran desgracia, la mayor, sin duda alguna, que puede sobrevenir á la sociedad; las hemos oído (y por eso son más tristes) de labios de dos pobres muchachas; y las ponemos aquí para decir á las mujeres católicas: *ahí llaman.*

***

—Padre, me decía llorando el otro día una pobre joven abandonada de ¡su madre!, padre, *¡hasta* las madres se van poniendo malas!—

Dios mío, me decia yo, ¿puede mandar tu justicia un castigo mayor que una sociedad con *madres malas?*

***

—¿Cuál es el favor más grande que el Señor ha concedido á cada una de vosotras en este año que ha pasado?—preguntaba el otro día á las jóvenes obreras de nuestros Patronatos dominicales.

—El que *mi madre*, me respondió entre otras una con expresión de triunfo, *me deje ya ir á la Iglesia...*

¿No es verdad que da ganas de llorar el oir esas palabras?

Dios mio, Dios mio, ¡que no se *hagan malas* las madres!

¡Señoras que amáis á Dios, por El, por su amor, trabajad sin descanso por la preservación de las madres!

EL ARCIPRESTE DE HUELVA

Seductora perspectiva

Si Dios no lo remedia, inspirando salvadores mètodos á los encargados de velar por la salud del género humano, el porvenir de este es poco lisonjero, por lo que se refiere á la belleza de sus líneas.

Mas seguros que los adivinos y los apóstolesde la quiromancia que predican el povenir, en lo sucesivo los médicos, con solo contemplar la silueta, podràn pedecirnos si un joven ó una joven conservaràn siempre su perfil, ó si por el contrario la enojosa y molesta obesidad legará con los años à dilatar sus tejidos y deformar sus líneas de una manera monstruosa.

Según el doctor Francisco Heckel, que durante largos años ha hecho un profundoestudio de las grandes y pequeñas obesidades, todo depende de la

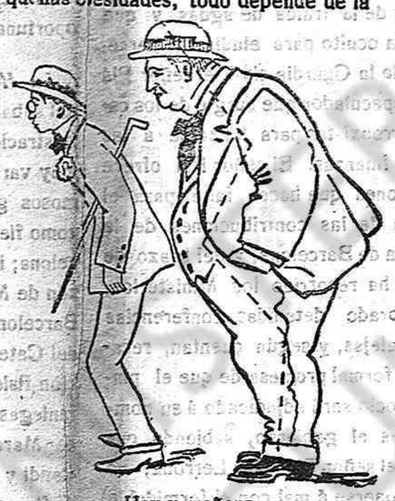

Hoy y mañana

predisposición. El sombrero colocado hasta la nuca, los hombros desfigurados y el abdomen saliente, son las características de la silueta del *sud* llamado irremisiblemente á ser obeso.

Heckel esplica con arreglo á principios científicos las causas de las mudanzas, señalando una auto-intoxicación latente que provoca el «estado craso».

Una postura normal permitirà á cualquier hombre evitar la obesidad, si al mismo tiempo procura desarrollar sus músculos con ejercicios razonables y sencillos.

Los ejercicios musculares son tanto màs necesarios cuanto que asistimos á una lenta pero progresiva degeneración de todas las razas intelectuales. El doctor prueba, en efecto, que todos los que se dedican á trabajos intelectuales tienen una cabeza desproporcionada con relación al conjunto del cuerpo.

En los modelos procedentes de la antigua estatuaria (retratos de hombres ilustres y estatuas de los que se distinguieron como atletas) la cabeza, por sus dimensiones representa la 7.ª ó la 8.ª parte de la altura total. Hoy, por el contrario, se encuentra la relación de la 7.ª parte y aun por debajo de este tipo.

Las anomalías actuales determinan, por un lado, el desarrollo del cerebro, y por otro la disminución de la masa muscular del cuerpo y de la cavidad torácica.

Dyce Duckhworth, un gran mèdico inglés, considera el engrosamiento de la cabeza con relación al cuerpo como un signo de artritismo constitucional, y á veces, de raquitismo.

Las generaciones del porvenir serán, pues, generaciones raquíticas, si no se reproduce un renacimiento de la cultura física; si no prestamos más atención à la educación física de nuestros hijos.

Políticas

Varias

Dice *Le Temps* que en el Consejo de ministros reunido anteayer en París se han aprobado las nuevas bases sobre que descansarán de hoy en adelante las negociaciones franco-alemanas, que no serán verbales, como hasta ahora, sino escritas. En la instrucción que se llevarà á Berlín el próximo lunes el embajador de Francia, se precisa con toda minuciosidad el punto de vista francès sobre lo que puede concederse á Alemania, á cambio de que admita la libre acción de Francia en Marruecos.

Añade el referido periòdico que, según parece, Alemania está dispuesta á declarar que denuncia por completo á Marruecos y aun á reconocer el protectorado de Francia sobre dicho país, á cambio de locual, sin embargo, pide grandes garantías económicas é importantísimas concesiones territoriales, sobre todo en el Congo. En estos momentos es imposible preveer hasta que punto se podrá llegar à un acuerdo sobre las referidas bases y las dificultades que ello presentarà.

Si está ya restablecido de la ligera indisposición que sufre el embajador de Francia saldrá para Berlín el próximo lunes ó el martes á lo más tardar.

—De Severino Aznar en la *Gaceta del Norte*:

«Muchas veces he oido decir á Melilla que la desmembración de Portugal había sido un gran mal para España y que era uno de los más grandes agravios que de Inglaterra habia recibido.

—«Inglaterra—dice el tribuno—es como un castillo roquero batido por las olas: sólo dominando las olas puede ser fuerte, y para dominarlas tiene sus escuadras formidables. Pero para dominar el Mediterràneo, que es el mar de la civilización, para dominar el Mediterráneo tiene que dominar el Estrecho, para dominar el Estrecho tiene que dominar ó temer poco la Península la tenía que debilitar, para debilitarla le convenia dividirla, y apoyar los regímenes y los gobierno débiles.

Para dividirla, desmembró á Portugal, favoreciendo su independencia. Las dos dinastías de los Avis y de los Braganzas han reconocido que debían su independencia à Inglaterra.

Para apoyar los regímenes débiles, han apoyado el régimen contra nosotros los tradicionalistas. Asi lo confesó Burken.»

Estos días se vuelve á hablar de la «unión ibérica». No la hizo la monrquía; pero, según los republicanos, será una de las primeras hazañas de la República, Consolidada en Portugal, y proclamándose como se proclamarà luego en España, las dos naciones borrarán sus fronteras, se fusionarán á la sombra de un gorro frigio y constituirán un Estado fuerte, cuya capital será «la perla del Atlántico,, Lisboa.,»

—Como dato curioso publicamos el telegrama que ha cursado el gobernador de Barcelona al ministro de la Gobernaciòn dándole cuenta de los mitins celebrados en aquella ciudad desde 1.º de Junio de 1910 hasta la fecha. Dice así:

Crónica de Roma

Unión periodística

A fuer de periodista he de ocuparme en mi primera crónica del periodismo italiano, considerado desde el punto de vista que pudièramos llamar etnográfico. Y como en este maremagnun se hallan peces de todos los colores y magnitudes no pretendo agruparlos y clasificarlos, como lo haría un naturalista; esto sería una historia; bàstanos saber que hay publicaciones para todos los gustos religiosos y políticos, abundando las pornográficas que es un asco.

Hablando en general, puesta en parangón la prensa italiana con la nuestra, no queda la española mal parada; á lo menos tratándose de la primera clase, paréceme superior en lo que atañe à la informaciòn y al *atrezzo*; pero en una cosa nos supera grandemente el periodismo italiano, y es sin duda en la unidad de miras del ideal patriótico, ó sea lo que viene á constituir los elementos del caràcter nacional del periódico. Bien conocido es el fenómeno físico de la luz atravesando un prisma y volviéndose á juntar mas allá los descompuestos rayos luminosos para formar una imágen con ayuda de un cuerpo reflector. Pudiéramos decir que descompuesto el foco luminoso en nuestros periódicos no hay medio de hallar un ideal comun que sea la imagen convergente de nuestras diversas ideas. Y asi vemos y lamentamos en España que no haya media docena de diarios, ni aun los del Trust, que convengan en la unidad de miras sobre las aspiraciones nacionales y que el republicano abomina todo lo que el católico escriba y el socialista trate de destruir todo cuánto el burgués monárquico proyecta edificar.

No así en Italia. Sobre todas las antitèsis, sobre todos los antagonismos flota algo que une al escritor del anarquizante «Asesino» con el católico «Corriere de Italia» y al quirinalesco «Mossaggero» con el vaticanista «Popolo Romano» y ese algo es el ideal de la nación que viene á ser el sentido comun del periodismo. ¿Hay noticias cuya divulgación sea perjudicial para la Patria? Pues el bordon del silencio pasa por todas las redacciones, sin previo aviso, sin presión oficial. ¿Conviene apoyar en ocasiones, como la presente del conflicto italo argentino al Gobierno? No necesita este emplear argumentos pecuniarios para lograr en la prensa italiana la orientación general que ha de seguir. Y esto sin excepciones, sin notas discordantes... ¡Hermoso concierto y lazo de unión el de ese vínculo periodístico y patriótico! ¿Quien pudiera hacer entre los nuestros propaganda de ese imán?

Pruebas al canto respecto de mis aserciones. En estos días tratan los barrenderos de Roma de hacer una huelga sino les aumenta sus jornales el Municipio. Pues la huelga se conjura porque de todos los extremos del campo periodístico, exceptuando algun insignicante rincón socialista, salen voces de protesta como las que trascribo: «El personal de la limpieza pública tiene razón en reclamar el cumplimiento de las promesas; no tienen sin embargo derecho de proclamar la huelga «(*Vita* diario radical)» Los barrenderos tienen razón... pero no deben en estos momentos declarar la huelga por dos razones: es la primera por que una huelga del personal de la limpieza urbana en estos días de intensos calores y de moscas infecciosas no podría menos de causar grave peligro á la salud de la población de Roma, y los barrenderos deben recordar que la salud pública es superior á los intereses de mil trabajadores.

«Segunda razón es porque el Municipio los acusaría de antipatriotas, y antes de combatir tendrian la batalla perdida ante los ciudadanos. Nada de huelga por ahora. (Del ya citado «Corriere»)

Lo primero que busca el extranjero que viene á Roma es enterarse del estado de la epidemia colérica en la península.... pero ve con admiración que en ninguna hoja periodística se halla la palabra cólera á no ser con referencia à Turquía. Y el cólera sigue causando víctimas en el *mozzogiorno*, en Nápoles, Catania, Nocera, donde el clero se porta con el acostumbrado heroismo. Es más, puedo afirmar que se han dado casos en la Ciudad Eterna, si quiera hayan sido con caracter esporádico y cuando un caso ocurre en una casa ó vivienda, «allá en la callada noche» llega á ella un automóvil misterioso, que transporta à sus moradores al Lazareto y queda cerrada á todo el que no pertenezca al cuerpo de desinfección y guardada por la policía. ¿Qué dirán de estas medidas, al parecer draconianas, (por màs que no estén escritas en ningún código), esos diarios madrileños que se permitieron alarmar á la opinión por si había ó no un caso dudoso en una población de nuestro levante? Mis colegas de Italia entienden las cosas de otro modo, y coadyuvan eficazmente á resolver el problema de la emigración y á no provocar el económico, que sobrevendria suspendiendo la emigración con alarmas á título de informaciones. ¿Qué ganaríamos con saber á diario los casos que ocurran? ¿Cesaría por eso la epidemia, dejaría de extenderse?

Por ese silencio no puede acusárseles de venales ni de quebrantadores del deber profesional, pues á diario aconsejan al público y excitan á las autoridades al cumplimiento de las leyes higiénicas y sanitarias, segun se puede ver por los epígrafes de estos artículos. «La higiene de los alimentos». «Por la salud pública». Roma está sucia». «La asistencia sanitaria, etc.»

Tampoco han dicho nada, ni los militares ni los paisanos, en la prensa acerca de unas maniobras, recientes maniobras realizadas por una división de reservistas en Rocigliono, Capranica y Viterbo, donde tantas bajas causò en unos el calor y en otros el agotamiento de fuerzas. Cónstame, sin embargo, por un militar patriota que asistió á ellas que pasaron de doscientos los casos de insolación; seguidos cuatro de muerte repentina.

Pero cuando se trata de defender los intereses italianos y de proseguir en la labor para alcanzar las aspiraciones de Italia, entonces insisten un dia y otro sobre el mismo tema; y nos hablan de la Tripolitaina... italiana, con ocasiòn de la ida de los turcos á Borkú, de los Alemanes á Agadir, de los franceses á Fez ó de los españoles à Larache, y tienen frases irónicas para sus gobiernos y plumas aceradas para excitarles á cumplir con sus deberes, pero sin acusaciones insidiosas, sin desconfianzas punibles, sin amenazas estúpidas. Así es que el poder público no se ve forzado á dar explicaciones y hacer declaraciones, casi siempre provechosas... para los enemigos exteriores.

Esto es unión periodística, esto pensar y sentir en pro de la Patria; lo contrario es luchar por la guerra chica, á título de información y defensa de verdades, provechosas para agrupaciones, empresas ó partidos, pero nocivas para aquella.

Roma 19 Agosto 1911.—FR. P. QUIRÓS.—O. P.

NOTA. Terminado en Roma sus estudios el P. Reigada ha marchado á viajar por el extranjero desde donde nos enviará algunas de sus primorosas impresiones.

Por ello se ha encargada de las crónicas de la Ciudad Eterna, el P. Quirós, español que ha sido enviado allí recientemente.

(c) Ministerio de Cultura 2005

Frivolidades

Los danzantes

Por más que à primera vista no lo parezca, es la clase más numerosa de la sociedad elegante y ordinaria.

Desde el aspirante à concejal, á diputado, ó á presidente de alguna sociedad, hasta el propuesto en el primer lugar de la terna para sereno de cualquier calle màs ó menos cèntrica, todos son respectivamente, más ó menos danzantes.

Es lo que dice don Arturo, y yo me supongo: en el confuso hormiguero de músicos y bailarines que pueblan la ciudad, no se encuentra media docena de felices mortales que lleven en perfecto equilibrio la cabeza sobre los hombros.

¡Cuidado si marea á los seres débiles de suyo el constante martilleo de los oradores por horas, como los cocheros de alquiler, y la melodía cursi de los poetas, que leen en el café sus producciones mientras se duermen los amigos!

No me hablen ustedes de danzantes; do quiera que tendamos la vista, salta uno de estos gazapos.

Van ustedes al teatro, y ¡cataplum! en el pasillo de las butacas se codean por lo menos con un par de docenas de individuos pertenecientes á la *hermandad*. Se presentan bien vestiditos, bien arregladitos, y, sobre todo, provistos de unos gemelos de campo para distinguir perfecta y claramente á las señoritas que ocupan las butacas.

—Allí está el amigo A., dice uno de los aludidos

—Es verdad; y ¿quién es aquél otro que està con ellas?

—Parece un infeliz.

—No lo creas, está muy rico.

—Ah, caramba! es nuestro amigo B, ¿no le conoces?

—Vamos á saludarle.

Al entreacto siguiente, vuelven al mismo sitio y exclaman:

—¡Calla! También están las de C.

—¿Y quién es aquel caballerete que las acompaña?

—Un tio que reside en *Cabeza de Buey*.

—¡Él si que tiene buena cabeza!

—No lo creas, según rumores, se arruinó en Bolsa; y como los acreedores no le dejaban vivir en paz, cambió de domicilio.

—Bajaremos à dar un poco de conversación.

—Y de paso le otorgaremos un *sablazo* al retirado en *Cabeza de Buey*.

Van á los toros, los que son aficionados al arte de Bombita y Machaquito; pues ya tienen, desde una hora antes de empezar el espectáculo, una compañía de danzantes que se pasea por el redondel, pide prospectos en el corralillo, se cuela en las cuadras, visita la enfermería, presencia la entrada de los picadores poniendo defectos à caballos y caballeros, aplaude á las damas que llevan mantillas blancas, silba á los regadores, admira á los músicos, insulta á los *monos*, y cuando el despejo se lleva á cabo, salta la barrera y entra en el tendido como por país conquistado, enarbolando los bastones y gritando à los alguaciles.

Se verifica una procesión ó se ofrece el marcial espectáculo de una gran revista; pues los danzantes no faltan, y se pasean por el centro de la carrera, ni más ni menos que si las tropas hubieran recibido orden de formar para ellos.

Hay un baile de convite; pues ellos alcanzarán invitaciones para concurrir á la fiesta, y bailarán como alegres dominguillos, llamando la atención de las personas sensatas por sus ligerezas y calaveradas.

Se abren las puertas del *buffet*, y ellos aparecen siempre en primera fila, y tutean á los camareros á quienes arrebatan de las manos cigarros y botellas.

Se funda un periódico para defender èstas ó las otras ideas (el danzante no las tiene propias); pues unas de las primeras plazas en la redacción es indiscutiblemente para él; pero à los quince días, el administrador se niega en absoluto á darle un céntimo anticipado, y ya tenemos al héroe pensando donde irá con la orquesta.

Se funda una sociedad científica, literaria ó artística, aunque sea para dar funciones en Talia ó becerradas en cualquier plaza; pues mucho cuidado, porque el danzante ha de ocupar uno de los más distinguidos lugares; primer galán si se trata de teatro, ó primer espada si priva la tauromaquia.

¡Qué más, caballeros! En cierta ocasión tuvo valor de presentarse en el salón de ensayos de una de las comparsas que, vestidas de blanco, con enaguillas y pañuelos de vivos colores recorren las calles de ésta en los días de Carnaval, un sietemesino, amigo de exhibirse en todas partes, y encarándose con el director, exclamó:

—Aquì hago mucha falta; no sé tocar ni cantar, no tengo gracia para pedir una peseta, ni dar un céntimo, pero soy universalmente conocido, y en cuanto me vean todos los de la ciudad tres veces inmortal con ustedes, negocio redondo... ¡No queda un tiesto en un balcón para un remedio!

CARLOS ESPILL.

Eclesiásticas

El reciente fallecimiento del arzobispo de Viena, monseñor Antonio José Gruscha, decano del Sacro Colegio, reduce aún más la corporación cardenalicia. Y en estos momentos quizà no esté desprovisto de interés registrar los cambios ocurridos desde hace ocho años en la sacra institución.

Al fallecer monseñor Gruscha, la cifra de 62 cardenales asistentes al Cónclave de 1903 disminuye á 32. De estos hay muy pocos jóvenes. Los únicos *porporati* de edad inferior à los cincuenta años, son monseñor Merry del Val, que cuenta actualmente cuarenta y seis, y monseñor Skrbenchy, que aventaja en dos años al secretario de Estado de Su Santidad.

Luego siguen monseñor Maffi, cincuenta y tres años; Lualdi, cincuenta y tres; Vives y Tutó, cincuenta y siete, y Lorenzelli y De Lai, cincuenta y ocho.

La lista de sexagenarios la inaugura el cardenal Mercier, arzobispo de Malinas, que acaba de cumplir sesenta años, figurando á continuación los cardenales Richelmy, Ferrari y Arcoverde de Alburquerque, sesenta y dos años; Andrieu y Cavallari, sesenta y dos; Martinelli, sesenta y tres; Ferrata, sesenta y cuatro; Nava di Bontifi, sesenta y cinco; Cagiano de Acevedo, sesenta y seis; Della Volpe y Rinaldini, sesenta y siete; Rampolla y Respighi, sesenta y ocho, Luçon, Puzyna, Gasparry y Bacilieri, sesenta y nuesve.

El cardenal Cassetta es el más joven de los septuagenarios: los más numerosos en el Sacro Colegio. Entre ellos están monseñores Loque y Fischer, setenta y un años; Gennari, setenta y dos; Vincenso Vannutelli y Prisco, setenta y cinco; Herrera y de la Iglesia y Aguirre y García, setenta y seis; Serafino Vannutelli y Gotti, setenta y siete, y Agliardi y Vaszary, setenta y nueve.

Los octogenarios son seis: el cardenal Moran, arzobispo de Sidney (Australia), ochenta y un años; Coulié, ochenta y dos; Samessa, Oreglia di Santo Stefano y di Pietro, ochenta y tres, y por último, monseñor Capecelatro, arzobispo de Càpuh, que con sus ochenta y siete años ha quedado de decano de Sacro Colegio.

Durante los ocho años que lleva Su Santidad Pío X de pontificado, sólo celebró cuatro Consistorios con creación de cardenales; el 9 de Noviembre de 1903 (dos *porporati*), el 19 de Diciembre de 1905 (cuatro capeles), y el 15 de Abril y el 16 de Diciembre de 1907, once cardenales.

El periódico *Italia* hace notar que en el Colegio cardenalicio no hay ningún Dominicano, ni ningún Jesuita; un solo Carmelita, monseñor Gotti; un Agustino, monseñor Martinelli, y un Capuchino, monseñor Vives y Tutó. Hay dos, por último, cardenales Franciscanos: monseñores Netto y Aguirre.

Chismografías

El precio de una "entente"

¡Por aquí se sabe cada cosa....!

Dias atràs apareció por la terraza del Casino un señor cuadrado, coloradote, de aspecto vulgarísimo, que lo mismo podia ser un comerciante de frutas establecido en Bayonne que el mayoral de cualquier ganaderia de reses bravas; todo menos una persona distinguida.

Tipo extraño mas ó menos no llama aquí la atención; sin embargo, el señor cuadrado y coloradote se empeñó en que la gente se fijase en él y esto lo consiguió como lo consigue quien se lo proponga llevando unos cuantos billetes de Banco en la cartera.

El vulgar individuo jugaba fuerte, daba crecidas propinas y adoptó la costumbre de pagar un duro porque le colocasen un ramito de flores silvestres en el ojal; esto le valió gran prestigio entre las chicas que venden flores en la acera del café Ruiz Le llamaban el "paleto del duro".

Un amigo de Barcelona me descubrió la personalidad del estrafalario sujeto.

—Es el señor Plá.

—¿Y quien es el señor Plá?

—Pues un socio de Lerroux.

—Socio de Lerroux en asuntos políticos ó revolucionarios?

—No señor, socio en negocios de los otros. Ahora llevan entre manos lo de las contribuciones de Barcelona.

Al ver la estupefaccion pintada en mi semblante, el amigo de Barcelona se apresuró á contar la peregrina historia.

Como aquel don Gonzalo de Rivas que pretedia que se le adjudicasen los millones de la traida de aguas y que hoy anda oculto para eludir la persecucion de la Guardia civil, el señor Plá es un especulador que surgió de los casinos lerrouxistas para lanzarse á las grandes finanzas. El señor Pla ofrece los millones que hacen falta para el arriendo de las contribuciones de la provincia de Barcelona, y del brazo de Lerroux ha recorrido los Ministerios, ha celebrado detenidas conferencias con Canalejas, y según cuentan, recabó ya la formal promesa de que el pingüe negocio será adjudicado á su nombre, pues el gobierno, sabiendo que detrás del señor Plá está Lerroux, no quiere ponerse á mal con el formidable revolucionario en las dificiles circunstancias presentes.

Además, esta combinaciòn entra tan de lleno en la táctica canalejista, que de no surgir espontáneamente, habría valido la pena de plantearla. Las conspiraciones de un demagogo que recaudó tributos no son un peligro para la paz pública, y sabido es que la obsesión de los demócratas es precisamente la de desarmar á los enemigos. El señor Plá, consocio de Lerroux, será recaudador de contribuciones; los lerrouxistas, distraidos con el negocio arrendatario, no pensarán en alterar el orden público que tan necesario es para la buena cobranza y Canalejas habrà prestado un nuevo gran servicio á la Monarquía.

—¡Qué quiere usted!—acabó mi amigo—toda "entente" cordial requiere alguna compensación. Canalejas pensará que si Lerroux hace tres años hubiese estado interesado en la recaudación de contribuciones, seguramente en la historia de Barcelona no se registraria aquella página bochornosa de la semana tràgica.

En aquel momento, con aire satisfecho y triunfador, las manos metidas en los bolsillos y llevando en la boca un puro de dimensiones insolentes, paseaba por la terraza en compañía de un exministro del Rey, el vulgar señor Plá.

CIRVENT

San Sebastián-Agosto.

Generales

Por infracción del Reglamento de policía y conservación de carreteras han sido denunciados: Al Alcalde de Viure, el vecino del mismo y el de Agullana, respectivamente, Juan Budò Ribas y Felix Garnache; y al de Besalú, Lorenzo Sala Padrosa, Paladio Casadevall Jordá, Pedro Capella Bruguè y Domingo Bachesteva Bota, vecinos de Argelaguer los dos primeros, de Bañolas el siguiente, y de Gerona el último.

El martes último declarose un incendio en la «Hera de Pey» del pueblo de Cabanas donde tenian cuatro almiares los vecinos Juan Rivera Corominas, José Batllori Berenguer y José Costa Pujol, quemándose unos 130 quintales de paja valorados en 195 pesetas.

Supónese que el siniestro fué intencionado y para averiguarlo se practican activas diligencias.

El olvido de los preceptos vigentes sobre corridas de novillos, ha producido lamentables consecuencias en algunas poblaciones de la península, y con el fin de evitar que se ocasionen desgracias en la provincia por infracción de dichos preceptos, el Gobernador civil en el *Boletin Oficial* de ayer, llama la atención de los señores Alcaldes y les encarece el màs puntual y exacto cumplimiento de la Real orden de 5 de Febrero de 1908; advirtièndoles que adopten cuantas medidas juzguen necesarias para imponer el respeto á los mandatos.

En la casa denominada «Mont» del vecindario Rusiñol, término municipal de Begudà, en ocasión de estar jugando el pasado miércoles la niña María Casadevall Estartús, de unos cuatro años de edad, tuvo la desgracia de caerse al canal de la fabrica de electricidad de los Sres. Pujol y Compañia siendo arrastrada por la corriente hacia dentro de la mina, tardándose algunos momentos en poderla extraer, lo cual se efectuó aun con vida, pero falleció á los pocos minutos.

El juzgado de Begudá instruye las oportunas diligencias.

La Hormiga de Oro.—El número del sábado último de esta acreditada Ilustración contiene abundante texto muy variado, ameno y de utilidad y hermosos grabados sobre asuntos tales como fiesta típica y tradicional en Barcelona; imagen del Inmaculado Corazón de María; fiestas de la Poesia en Barcelona, de la Asunción en Elche, del Catecismo en Cervera y de educaciòn física en la Barceloneta; notas veraniegas de Mollet y Bañolas; notas de Marruecos; retratos del maestro Candi y del canónigo Sagalés; batalla de flores en Alicante; pruebas de salvamento en San Sebastián; entierro del comandante Valdés en Valencia; las minas de la dehesa; los sucesos de Londres; la escultura religiosa francesa en peligro; por el restablecimiento del tradicional traje lorenès; una proeza hípica: feria de ganados en Jàtiva; nuevo general de los Mercedarios; restitución de una campana, y escuelas parroquiales de adultos en Badajos, de manera que el número resulta de palpitante interès y de verdadera utilidad.

El gobernador civil de la provincia de acuerdo con la Jefatura de Obras públicas, ha concedido autorización á la señora Viuda de don Francisco Burés é hijos, para establecer un ramal de transporte de energía eléctrica, desde la línea general que procede del Pasteral, hasta la fundición de hierro de don Miguel Padrosa, instalada en Salt.

Locales

Ha sido inaugurada la estación telefónica interurbana de Puerto de Santa María admitiéndose servicio para aquella estación en la central Plaza San Francisco 2 1.°.

Ayer fueron decomisados por el veterinario inspector del mercado, señor Alemany, unos cuatro kilogramos de pescado que no reunía condiciones para el consumo.

El vecino del piso segundo de la casa núm. 12 de la Rambla de Pi y Margall, José Saura Martinez, tuvo la desgracia de caerse ayer mañana en la escalera produciéndose algunas heridas en la cabeza y nariz. Fué auxiliado en los primeros momentos por la guardia municipal y conducido al dispensario municipal negóse à que le curasen marchando á su domicilio.

Los urbanos sorprendieron ayer mañana á Ricardo y Narciso Costa de 23 y 28 años, habitantes, respectivamente, en la calles de Ginesta, 2, bajos, y Pedret, 41, pescando en el rio Onyar con una red y como está ello prohibido les fué decomisado el pescado que tenian ya cogido.

Josefa Oliveras, vecina de San Julian de Ramis, vendió ayer mañana en el mercado un conejo enfermo y luego que la compradora se lo devolvió con el fin de que le fuese reintegrado el importe, aquella se negó dando lugar á que interviniese la guardia municipal la cual además de obligarle á ello impúsole una multa de 2 ptas. y decomisóle el referido conejo.

A LAS SEÑORAS: Grande y variado surtido en mantillas de blonda catalana, mantones de guipur, pañuelos de encaje, canesús, velos, caminos de mesa y puntillas de toda clase.—Se lavan mantillas y se confeccionan á medida.—Especialidad en mantones de blonda MARIA PADRÉ — Albareda, 10 (frente al Hotel del Comercio).—Gerona.

AUDIENCIA PROVINCIAL. — Señalamientos para la próxima semana:

Dia 28.—Juicio oral de la causa procedente del Juzgado de Gerona sobre hurto contra J. B. S. Defensa: Abogado, don Arturo Vallés; procurador, don Fransisco de P. Salvatella.

Dia 29.—A las 10, vista del incidente de apelación contra un auto exigiendo fianza para la admisión de una querella formulada por don Pedro Mulá Devall por detención ilegal. Apelantes: Abogado, don Pedro Estartús. Procurador, don José García.

A las 11, vista del incidente contra un auto no dando lugar á procesamiento de Ramòn Turón Vidal en causa sobre estafa procedente del Juzgado de Gerona. Apelantes: Abogado, don Pompeyo de Quintana. Procurador, Don José María Vila.

Dia 31.—Juicio oral de la causa procedente del Juzgado de Gerona sobre hurto contra J. T. y otro. Defensa: Abogado, don Luis Aguilar. Procurador, don Federico Bassols.

Se nos asegura que la Diputación provincial, pensionarà sin oposiciones, á un joven, para continuar sus estudios de pintura en París. Si esto es verdad, la Diputación tendrà que pensionar á varios, que se presentarán con iguales derechos, con análogas aptitudes, y con recomendaciones tan importantes como las que acompañaràn al citado joven. Nos parece, que al obrarse con verdadera justicia, como suponemos que obrará la Diputación, deberían convocarse oposiciones y dar un plazo, al menos de seis meses, antes de verificarlas. Recuèrdense unas oposiciones convocadas por la Diputación de Gerona, para pensionar á un alumno de esta provincia. Se presentaron dos, de mèritos iguales, el tribunal resolvió partir la pensión enviándolos á Barcelona, para prepararse durante un año, y finió la pensión, porque ni uno ni otro tenian la disposición que el tribunal apreciaba ni se cuidaron de dibujar, ni de pintar, ni de hacer otra cosa que divertirse.

No queremos decir que suceda lo propio con el joven de referencia, pero de todos modos un tribunal competente puede orientar á la Diputación y descubrir, por ejemplo, una disposición ignorada de la mayor parte ó faltada de base sólida, por mas que aparezca verdadera. Por el buen nombre de nuestra Diputación y la del que sea agraciado llamamos la atención sobre el particular.

Antigua casa de huespedes FALGUERAS de José Ginesta, calle de Mercaders —Gerona. Notablemente transformada y decorada con gusto.—Se sirve á la carta. —Habitaciones con confort y elegancia.

Al juzgado municipal de esta ciudad le ha sido denunciado por pescar con una red en el río Guell, el vecino de la misma Antonio Gelada Boix.

En virtud de los frecuentes escàndalos que venain promoviéndose en una casa de lenocinio de la calle de Mora, núm. 6, el Gobernador civil ha dispuesto su cierre.

Asimismo ha impuesto una multa de 200 ptas. al dueño del Café de la Independencia, sito en la plaza del mismo nombre por infringir las disposiciones gubernativas referentes á los juegos prohibidos.

Desde ayer quedó establecido en la Rambla de Pi y Margall, conforme acordó el Ayuntamiento, el mercado de pollerìa y huevos al por mayor.

Hase concertado un «match» entre los equipos «Figueras Sport» y «Strong foot ball Club» de esta capital. La fiesta tendrá efecto en el Campo de Marte de la Dehesa el dia 3 de Septiembre próximo.

La Asociación benéfica de licenciados del ejército y armada *La Benemérita* de esta ciudad, ha elegido para dirigir la misma la Junta siguiente:

Presidente: don Juan López Pellicer; Secretario, don Juan Sarret Colomé; Vicesecretario, don Saturnino García Fernández; Tesorero, don Blas Triadó Darnés; Vocales: don Ambrosio Berrios Izquierdo, don Eusebio Rodríguez, don Sebastián Sidera Vila, y don Amadeo Oliva Ayats.

Programa de las sardanas que una renombrada orquesta, tocará hoy domingo en el Café de Novedades de 9 à 11 y media de la noche:

Joguinejant, Serra; Tossa flor de mar, Bou; Marinada, Serra; Brodant, Rigau; Tot bostejan, id.

—No dejeis de visitar la tienda, única en su género, "LA CANASTILLA DE ORO,, donde encontrareis cuanto pueda interesaros en ropas blancas, confeccionadas con suma perfección, á precios limitadísimos. Precisa verlo para convencerse de la variedad en juegos de mesa, cama, «trousseau» de noviaje, etc.—*Calle Cort-Real, 9 (Voltes de Rosés), Gerona.*

Los vecinos de la calle de la Forsa, cercanos à la casa en derribo propiedad de don Francisco de Clurana, injustamente perjudicados por la forma abusiva en que aquel se efectua, presentaron ayer una denuncia à la Alcaldia á fin de que esta dè las oportunas órdenes para que las obras se efectuen en las condiciones que señalan las vigentes ordenanzas municipales.

Como tales vecinos se nos han dirigido particularmente para que nos hiciéramos eco de sus justas pretensiones, nos permitimos llamar muy poderosamente la atención del señor Vallès al objeto de que procure atenderles no tan solo en beneficio suyo si que tambien de los que se ven precisados á transitar por dicha calle, tanto mas habiendo hecho el contratista caso omiso de las indicaciones particulares de los perjudicados.

Ha sido destinado al Regimiento Infantería de Asia el primer teniente don Luís Martínez Velilla.

En lo sucesivo y hasta nueva orden usará la fuerza del Regimiento de Asia el botín polaina de mecánica para todos los actos, de modo que el pantalón forme campana á la altura del tercer botón contados estos de abajo arriba.

Hoy, como de costumbre, la Música del Regimiento de Asia, tocará en la Dehesa de las 5'30 á las 7 de la tarde.

GRAN HOTEL DEL COMERCIO, de Illas y Moré.—Albareda 5, Gerona.— Este grandioso y magnífico Hotel situado en el centro de la capital, ha sido totalmente reformado y decorado, poniéndole á la altura de los mejores en su clase. La casa cuenta con Garage, coches á la llegada de todos los trenes, teléfono, cuarto de baños y salón de lectura, grandes salones para banquetes y un magnífico y grandioso jardín-comedor de verano, donde existe un gran manantial de agua, la mejor de Gerona.

Día religioso

AGOSTO	SANTORAL
27 Santa Teresa de Jesús.	Domingo.—Sta. Teresa de Jesús. Santos José de Calasanz, cf. y fund.; Rufo, ob. y mr.; Santa Eulalia, vg. y mr.

Cuarenta Horas.—En la iglesia de Hospicio. Por la mañana desde las 8 á las 11 y media, y por la tarde á las 6 hrsta las 8.

Iglesia parroquial de San Félix.—Misas cada media hora desde las 5 y media á las 8, 9, 10, 11 y 12 menos cuarto.

A las 6 rezo del Santo Rosario.

A las 8 misa en el altar de Santa Catalina con explicación del catecismo para adultos.

A las 10, oficio conventual y plática parroquial.

A las 11, catecismo en las secciones correspondientes.

Iglesia de Santa Susana del Mercadal.—Misa cada media hora desde las 5 y media de la mañana á las 11 y media.

A las 10, oficio solemne.

A las 11 y media, explicación del catecismo para adultos.

Por la tarde, á las dos, enseñanza de catecismo en las diferentes secciones.

Iglesia de Ntra. Sra. del Carmen.—Misas cada media hora desde las 6 á las 9; 11 y 12.

A las 9 oficio solemne y plática parroquial.

Por la tarde á las 5, rosario y oración mental.

— MAÑANA —

Lunes.—San Agustín, ob., dr. y cf.

(c) Ministerio de Cultura 2005

Telegráficas y Telefónicas

Extranjero

París 26

El robo de "La Gioconda"

La policía ha encontrado en una zanja hoy junto al Museo de Louvre el fragmento que pertenece á la puerta interior fracturada por el autor ó autores del robo.

Como resultado de la declaración de un funcionario que corrobora la que hizo un individuo que mientras paseaba el lunes vió á un hombre que precipitadamente tomaba el rápido de ... llevando un cuadro mal embalado, se han multiplicado las pesquisas en sentido de estas declaraciones.

El ministro de Bellas Artes ha dado cuenta de las gestiones practicadas para recuperar el cuadro de "La Gioconda". Parece que resultan algunas responsabilidades graves para varias personas.

El director del Museo será destituido.

Descarrilamiento.=31 muertos y 200 heridos

Nueva York.—Un despacho de Ro... dice que se ha producido un descarrilamiento en la linea de Lehigh...

...cayeron al río cuatro vagones. El tren quedó completamente destrozado.

Han sido hallados 31 cadáveres. Los heridos son muchos, ascendiendo según algunas referencias, á 200.

Las huelgas inglesas

Liverpool.—Los consignatarios han acordado dar por terminado el "lock-out" en virtud de lo cual reanudarán el trabajo todos los obreros marítimos.

Protestas

Washington.—Los oficiales superiores americanos consideran como una ... á las conveniencias internacionales el hecho de que el crucero alemán "...emen" practicara ejercicios de ...deros en Bezzardy Massar Churh.

Las negociaciones francoalemanas.

La Prensa dedica hoy preferente atención á las cuestiones internacionales.

«Le Petit Parisien» dice que las instrucciones de Cambon precisan que Francia ha de mantener sus derechos sobre Marruecos, pues que el acuerdo de las potencias signatarias del Acta de Algeciras le asignan su protectorado, reservando una zona de influencia para España.

La concesión de territorios para Alemania será discutida, puesto que las últimas exigencias germánicas son exageradas y destruirían la cohesión de las posesiones francesas.

Además las ventajas económicas que reclama en Marruecos exigirían examen internacional.

«Le Matin» declara que las concesiones francesas no han satisfecho á Alemania y algunos periódicos se muestran optimistas.

Según «Le Journal», al reanudarse las conferencias diplomáticas serán interrumpidas por el kaiser, deseoso de borrar las últimas malas impresiones de las entrevistas de Cambon y Kinderlen.

Barcelona 26

Estado sanitario

En la Alcaldía han dicho que en toda la provincia de Barcelona no existe el menor caso de enfermedad sospechosa.

El actor Borrás

A bordo del vapor "Barcelona" de la compañía Pinillos, y procedente de Buenos Aires, llegó ayer á esta ciudad el actor catalán don Enrique Borrás, y parte de los artistas que le han secundado en su reciente campaña de la Argentina.

Las Colonias Escolares

Cuando lleguen mañana las colonias escolares serán obsequiadas con un lunch en el Palacio de Bellas Artes.

La banda municipal interpretará varias obras de su repertorio.

Y, por último, los pequeños escolares cantarán el himno, letra de Ignacio Iglesias y música del maestro Casademont, acompañados al órgano por el profesor don Santiago Mora.

Tomando precauciones

Esta mañana conferenciaron con el gobernador muy extensamente los jefes de la guardia civil.

Trataron de las precauciones que se adoptarán mañana con motivo de la manifesración contra la pena de muerte.

También sobre el mismo asunto el señor Portela ha comunicado instrucciones á la policía.

Los hijos del señor Maura

En el vapor «Bellver», procedente de Palma de Mallorca, llegaron los hijos del jefe de los conseruadores don Honorio y don José Maura.

El primero ha regresado á Palma hoy y el segundo ha salido para Bilbao.

Con los señores Maura llegó el periodista y ex diputado á Cortes conservador don Prudencio Rovira.

Noticia desmentida

El gobernador ha manifestado no ser cierta la noticia que circuló ayer respecto á haber ocurrido algunos incidentes en Villafranca con motivo de la huelga.

Se decía que se habían hecho algunos disparos.

—Si fuera cierto—ha dicho el señor Portela,—el alcalde con quien conferencié ayer, me lo habiera dicho y los jefes de la guardia civil me lo habrían comunicado.

Madrid 26

"La Gaceta,,

Publica lo siguiente:

Pliego de condiciones para el relave de los terreros de la mina Arrayanes.

Concediendo franquicia postal para la correspondencia que el presidente del Congreso español de la tuberculosis y el Comité de organización del mismo sostengan con otras entidades.

Disponiendo que los exámenes de ingreso en la Escuela Superior del Magisterio se soliciten por este año en la segunda quincena del mes de Septiembre.

Anunciando hallarse vacante una plaza de capellán segundo cantor de la iglesia de San Francisco el Grande de esta corte, y otra de capellán de número de la iglesia de Santiago y Santa Maria de Montserrat, en Roma.

Anunciando haberse desarrollado la epidemia colérica en las siguientes provincias del extranjero: en Italia, provincia de Maza é Ipogia; en Austria, población de Surek, próxima á Fiume, y en la población de Krisbojan, cerca de Riedan.

Operación

Noticias particulares de Friburgo comunican que ha sido operado el infante Jaime con éxito feliz,

Huelga solucionada

Palma.—Se ha solucionado la huelga de albañiles.

Incendio en las bodegas de un bque

Dice un telegrama oficial:

«Valencia.—Gobernador á ministro: A las tres de la madrugada de hoy se ha declarado un incendio en las bodegas 1 y 2 del vapor «Josefina». Hasta la hora que telegrafio no ha podido ser dominado, á pesar de los esfuerzos realizados por el cuerpo de bomberos».

Don Alfonso

Según noticias oficiales, D. Alfonso ha llegado á las nueve de la mañana á Bilbao, con el ministro de Marina, sin novedad.

Las elecciones municipales

Al recibir á los periodistas el señor Barroso ha negado que el jefe dal gobierno tenga el propósito de aplazar las elecciones municipales con objeto de reformar la ley.

Añadió el ministro de la Gobernación que en el Consejo que se celebrará en San Sebastián se tratará del asunto; pero ni él ni sus demás compañeros de Gabinete son partidarios del aplazamiento, pues la reforma de la ley no puede hacerse precipitadamente, teniendo que intervenir las Cortes y esto requiere mucho tiempo.

No vamos á estar sin Municipios—agregó—todo el tiempo que requiere esa reforma.

Por eso se harán las elecciones con arreglo á la ley actual, y las que se hagan despuès ya podrán hacerse conforme á las nuevas prescripciones legales.

Lo de Marruecos

Agresión moruna

La primera noticia

Esta madrugada se ha tenido en Madrid la noticia de que en la posición de Tauriat Lag un grupo de moros había tiroteado á una sección de topográfica.

Los cañones que acompañaban á ésta disolvieron los moros, con bajas.

La noticia, sin añadir ningún detalle, ha causado extraordinaria espectación.

La censura

En los despachos de Melilla en que se habla de la agresión de que fueron objeto nuestras tropas, se nota la acción de una doble censura efectuada en dicha plaza y en el ministerio de la Guerra.

Esto ha hecho creer que los sucesos tienen más gravedad de lo que se dice.

Ha circulado el rumor de que habíamos tenido cuatro muertos y varios heridos, y el enemigo muchas bajas.

Como consecuencia de este procedimiento gubernamental, la imaginación de las gentes se echa á volar y se piensan los mayores absurdos.

Pero la verdad es que merced á estos procedimientos, no sabemos nada de cierto.

La censura ha impedido conocer lo que decian de Melilla referente á algo que le ocurrió al teniente coronel Vallejo durante el combate.

Detalles

Horas despues de recibir el primer despacho hablando de la agresión de que fueron objeto nuestras tropas en Tauriat Lag, se recibió otro diciendo lo siguiente:

«Melilla—Se conocen detalles de la agresión de ayer.

A las siete de la mañana salió de Ras Meduina la Comisión de la brigada topográfica para efectuar trabajos planimétricos en la margen derecha del rio Kert, yendo protegidos por una compañía del regimiento de Africa, á la que se agregó otra procedente de Tauriat-Lag.

A las nueve de la mañana, mientras estaban trabajando, fueron agredidos por un grupo de moros.

Las fuerzas del regimiento de Melilla que iban agregadas en calidad de portamiras, se replegaron para repeler la agresión, dándose cuenta á la posición inmediata de Tauriat Lag, de la que salió á las cuatro de la tarde una columna al mando del teniente coronel señor Vallejo, compuesta de cuatro campeñias del regimiento de Africa y un grupo de ametralladoras mandadas por el teniente señor Albarrán.

Iniciose el fuego contra el enemigo, haciendo algunos disparos de cañón.

Los moros cercanos á Tauriat se ofrecieron á los jefes españoles para batirse al lado de España, lo que hicieron bravamente.

Esta mañana marchó á Tauriat el general Larrea para enterarse del suceso y adoptar las resoluciones que disponga el general Aldave.

El moro Gato también marchó á Tauriat esta madrugada.

Se han visto hogueras en los montes de Beni Said.

El suceso se supone obra de algunos descontentos, á causa de la conducta que siguen los moros de Guelaya.»

Al anochecer se retiraron las tropas españolas, reinando tranquilidad.

Ha marchado á Tauriat con el general Larrea el general Aldave.

Aunque anoche circuló en Madrid el rumor sobre el incidente de Melilla, los señores Barroso y Luque lo desmintieron, diciendo que carecian absolutamente de noticias.

Unicamente el general Luque dejó traslucir que había ocurrido algo; pero sin dar el mas ligero detalle de lo que pudiera haber sido. Además de la censura, como decimos en otro lugar, ha sido rigurosísima, no dejan llegar los telegramas hasta muy entrada la madrugada, y eso mutilándolos.

Consecuencias de la agresión

Melilla.—Los ánimos en esta plaza están muy excitados á causa de la agresión de que han sido objeto nuestras tropas en Taurit.

Algunos suponen que los procedimientos pacíficos que usamos con los moros pueden ser contraproducentes, por interpretarlos éstos como signo de impotencia.

Llegan á firmar que los procedimientos imperativos de los franceses son mejores.

En su caracter taimado, los moros no se dan por enterados de la agresión.

Versión oficial

En el ministerio de la Guerra se ha recibido un despacho oficial del capitán general de Melilla, dando cuenta de la agresión á nuestras tropas.

Dice el general Aldave, que á la caída de la tarde y en las proximidades del rio Kert, una comisión que levantaba planos fuè agredida por algunos moros fanáticos.

Parece que entre ellos habian producido excitación los trabajos topográficos que se realizaban por aquellos contornos.

Se defendió la escolta bravamente de la agresión; pero al llegar luego al campamento, se echaron de menos dos soldados y dos moros adictos.

También tirotearon los moros el zoco El Jemis, resultando herido levemente un corneta.

Fuerzas de la misma escolta que habia rechazado la agresión, practicaron un reconocimiento en el lugar del suceso, recogiendo los cadáveres de los cuatro desaparecidos, despojados completamente de sus ropas y efectos.

Se cree que los asaltantes pertenecen á una banda de merodeadores que anda cometiendo fechorias por aquellos alrededores.

Se considera el hecho aislado pero se buscará á los agresores y se les castigará severamente para que sirva de escarmiento.

Los moros que habitan en la orilla del Kert se han presentado á los jefes españoles manifestando estar dispuestos á ayudarnos.

En la acción referida antes pelearon denodadamente á nuestro lado mas de cuarenta moros, que salieron de sus aduares en cuanto oyeron los primeros disparos. En el zoco El Adi, de Benisicar, se han presentado voluntariamente mas de 400 moros amigos, protestando de la agresión y solicitando unirse á las tropas para castigar enèrgicamente á los de los poblados de Hessirán y Ali Jamat que suponen sean los agresores.

Estos moros se han mostrado siempre opuestos á que se hicieran conciertos de ninguna clase con los europeos y en mas de una ocasión han combatido á los guelayas por mostrarse amigos de los españoles.

Noticias sueltas

Melilla.—Se ha dispuesto que salgan para Alcazarquivir dos compañías de infantería de marina.

Las manda el comandante Ros, con los capitanes Pérez Navarro y Gallinzola.

Dicese que en caso de necesidad vendrán fuerzas de cazadores del campo de Gibraltar.

Reina por ahora tranquilidad absoluta.

Los rumores de una próxima acción militar en Arella son infuddadas.

Prueba de ello es que han sido reembarcados dos cañones-revólvers y se van á reembrcar dos cañones Vickers por estimarlos innecesarios.

Según noticias de Arcila el dia 24 se efectuó la inauguración del Dispensario médico español que dirige el médico militar doctor Moreno Saenz.

Asistieron al acto toda la colonia española, el califa del Raisuli, los moros y hebreos más notables y el agente consular de Francia.

Todos felicitaron al doctor Moreno pdr la instalación pe cuyos beneficios participaré la región entera.

Acuden al Dispensario numerosos cabileños.

Estación sanitaria

Ceuta.—Se ha estaqlecido una estación sanitaria en la posición de Monte Negrón.

Silvestre y el Raisuli

Tánher.—Los moros llegados de Arcila que presenciaron la entrevista de El Raisuli con el teniente coronel Silvestre, dicen que éste pidiòle al jefe moro la libertad de los prisioneros angherinos que retenía la cadila de Wad Ras y que son protegidos españoles.

Los angherinos han llevado su protesta contra esta detención al ministro de España.

Tambien han protestado contra el restablecimiento de un puesto francés de policía con pretexto de perseguir el contrabando.

Otra agresión

Tánger.—Un español se paseaba à caballo por los alrededores de Tánger.

Cuando más descuidado iba, le salieron al encuentro dos moros armados de mausser, matándole y llevándose el caballo.

Los agresores han sido por fin capturados.

Colegio de San Narciso
dirigido por los Hermanos de las Escuelas Cristianas.

El Director del Colegio se complace en participar á las numerosas y distinguidas familias que han venido confiándole la educación de sus hijos, que la apertura del curso escolar de 1911 á 1912 tendrá lugar el día 4 del próximo Septiembre.

Agrícolas

Nota oficial del Ayuntamiento, de los precios de los productos agrícolas en el mercado celebrado el día de ayer.

Trigo (los 100 kgs.)	de	26	a 27
Cebada " "	de	20	a 21
Avena " "	de	18	a 18'50
Maiz " "	de	20	a 22'25
Judías " "	de	38	a 42
Habas " "	de	20'75	a 22'25
Garbanzos " "	de	50	a 150
Arroz " "	de	45	a 65
Algarrobas " "	de	12'00	a 13'75
Heno (el quintal m.)	de		a
Paja " "	de	8	a
Patatas " "	de	11	a 12
Vino (el hectólitro)	de	42	a 50
Aceite de oliva "	de	150	a 170
Ganado v. (por c.)	de	300	a 350
Id. bovino "	de	400	a 500

Camilo Fontbarnat
Cirujano-Dentista
Por las Facultades de Madrid y Barcelona
Curación de las enfermedades de la boca y extracciones sin dolor. Se construyen toda clase de aparatos dentales.
GERONA.—Progreso 4, pral. (Carrer Nou.)

J. Parrús Brú
Médico-Oculista
CONSULTAS de 11 á 1 y de 3 á 5 — Ciudadanos, 15,-2.°-2.ª GERONA

DON ENRIQUE ROCA PINET, médico cirujano del Hospital (sección de partos) y Hospicio privinciales, comunica á su clientela haber trasladado su despacho de la Plaza Constitución 8-2.° á la CALLE CIUDADANOS NUM. 15-1.°-2.ª (Consulta.—Mañana: de 11 y media á 1.—Tarde: de 6 á 8.—Festivos: De 11 á 1.)

	Paquetes-pastillas		Pesetas
1.ª marca: Chocolate de la Trapa. . .	400 gramos	14, 16 y 24	1'25, 1'50, 1'75, 2 y 2'50
2.ª marca: Chocolate de Familia. . . .	460 »	14 y 16	1'50, 1'75, 2 y 2'50.
3.ª marca: Chocolate Económico.. . .	350 »	16	1 y 1'25

Elaborados según fórmula aprobada por los Laboratorios Químicos Municipales de Madrid, Pamplona y San Sebastián.—Cajitas de merienda 3 pesetas, con 64 raciones. Descuentos desde 50 paquetes. Portes abonados, desde 100 paquetes, hasta la estación más próxima. Se fabrica con canela, sin ella y á la vainilla. No se carga nunca el embalaje. Se hacen tareas de encargo desde 50 paquetes. Al detall: Principales ultramarinos.

CONSULTORIO HOMEOPÁTICO
para
ENFERMEDADES DE LOS NIÑOS Y MEDICINA GENERAL
— del —
Médico D. J. Peré Raluy
Miembro de la Academia homeopática de París y ex ayudante del distinguido homeópata de Madrid Doctor Rozabal

CONSULTAS: de 11 á 1, y de 5 á 7, Plaza de San Francisco (antes del Grano) número 4 principal.—GERONA.

AVISO A LOS OBREROS

Todos los domingos, de 10 á 11 de la mañana, admitirá consultas gratuitas para los mismos y sus familias, en el local de la asociación obrera LA AMISTAD, calle nueva del Teatro número 16.

DOCTOR F. COLL TURBAU MÉDICO DEL HOSPITAL.—(Servicio de Cirujía. —Premio extraordinario de la Facultad de Barcelona.—Ex-Pensionado en París por el Ministerio de Instrucción pública.—Cirujía general y enfermedades de la mujer.—Consulta de 10 y media á 1 y de 4 á 5 y media.—Días festivos de 10 á 12, **Gerona, Forsa, núm. 4, piso, 1.°-2.°** —(Frente á la Administración de Correos)

Imprenta de El Norte.—GERONA.

(c) Ministerio de Cultura 2005

CAMBIOS

Facilitados por la casa viuda de Mateu

Día 26 de Agosto de 1911

	Capital nominal	Interés anual	Dinero.	Papel.
Deuda al 4 % Interior, fin de mes,	50000	4 %	84'10	84'20
Id. » » » contado	500	4 %	84'85	85'
Id. » 5 % Amortizable, fin de mes	50000	5 %	101'60	101'10
Id. » » » contado	500	5 %	101'60	101'65
Id. » 4 % » »	500	4 %	95'	95'10
Obligaciones contado				
Deuda Municipal de Barcelona 1899 Ensanche	500	4 1/2	95'	95'35
» » » » 1907 »	500	4 1/2	94'	94'25
» » » » 1906-7 »	500	4 1/2	94'50	94'75
Bonos reforma de Barcelona	500	4 1/2	93'15	93'35
Diputación Provincial de Barcelona	500	4 1/2	100'	100'50
Puerto de Melilla y Chafarinas	500	6 %	107'	107'50
Ferro-carril de Villalba á Segovia	500	4 %	93'45	93'65
Id. Almansa, Valencia y Tarragona	475	4 %	95'75	98'
Id. Huesca á Francia	500	4 %	95'25	95'50
Id. y Minas San Juan Abadesas	500	3 %	80'25	80'50
Id. Tarragona Barcelona y Francia	475	2 1/4	59'15	59'25
Id. Madrid, Zaragoza y Alicante serie A.	500	5 %	106'	106'25
Id. id. id. » id. id. B.	500	4 1/2	101'	101'25
Id. id. id. » id. id. C.	500	4 %	96'35	96'65
Id. Reus á Roda	500	2 1/4	58'25	58'50
Id. Almansa, Valencia, Tarragona, adheridas	475	3 %	77'75	78'
Id. id. id. id. no id.	475	3 %	62'25	62'75
Id. Medina á Zamora y Orense	500		45'50	46'
Id. Madrid á Cáceres y Portugal	500	5 %	104'	104'50
Id. id. á id y id.	500	4 %	95'	96'50
Id. Olot á Gerona	500	4 %	94'	94'50
Id. C.ª Barcelonesa de Electricidad	500	5 %	103'75	104'25
Id. id. id. de id.	500	4 %	96'50	97'
Id. Compañía Trasatlántica	500	4 %	93'50	94'
Id. id. Tabacos de Filipinas	500	4 1/2	100'50	101'
Id. Puerto de Barcelona	500	4 1/2	106'	106'50
Id. id. de Tarragona	509	5 %	102'75	103'25
Id. Sociedad Valenciana de Electricidad	500	5 %	103'50	104'
Acciones fin de mes				
Banco Hispano Colonial	215		66'50	67'
Id. Préstamos y Descuentos	100		16'	17
Catalana General de Crédito	100		45'	47'50
Sociedad Crédito Mercantil	250		46'50	47'
Ferro-carril Medina á Zamora Orense y Vigo	500		20'	20'10
Id. Norte de España	475		91'80	91'85
Id. Madrid á Zaragoza y Alicante	475		91'70	91'80
Id. Andaluces	500		55'75	55'85
Compañía Real Canalización del Ebro	500		39'	40'

Bolsa de París

	Interés anual	Capital Francos		
Deuda al 4 por 100 Exterior	4 %	500	94'	
Acciones Alicante			400	
Id. Norte			400	
Id. Andaluces			253	
República de Haiti 6 por 100. 1896	6 %	500	507'	510'
id. de id. 5 por 100. 1910	5 %	500	450'	453
Renta Rusa 5 por 100 1906	5 %	500	104'	105'
Id. id, 4 1/2 por 100. 1909	4 1/2	500	100'	101'
Id. id. 4 por 100. 1887-89	4 %	500	96'50	97'
Id. id. 4 por 100. 1867-69	4 %	500	96'50	97'
Brasil 4 1/2 por 100 (Minas Geray)	4 1/2	500	467'50	469'50
Urugay 5 por 100. 1905	5 %	500	100'	101'
Id. 5 por 100. 1909	5 %	500	100'50	101'50
Cédulas Argentina 6 por 100. Serie L.	6 %		43'80	44'25
Id. id. 6 por 100. 1910	6 %		43'50	44'10
Francos			8'70	

Bolsa de Londres

	Interés anual	Capital Lib. Esterlinas		
Venezuela Diplomático 3 por 100	4'97	100	57'62	58'62
Colombia 3 por 100	6'12	100	47'75	49'
Ruso 5 por 100. 1906	4'80	19'17	104'37	105'37
Id. 4 1/2 1909	4'35	19'17	100'	101'
Japonés 5 por 100. 1907	4'75	20	106'	107'
Id. 4 por 100. 1910	4'30	20	90'50	91'37
Uruguay 3 1/2 por 100	4'55	20	75'62	76'62
Id. 5 por 100	4'93	20	99'50	100'50
Nicaragua 6 por 100	6'18	20	92'50	94'
San Salvador 6 por 100	6'06	100	100'	101'50
	Dollars	Dollars		
Ferro-carril San Luís-San Francisco	5'50	1000	89'50	90'
Libras			27'46	

F. Solá, Rambla de la Libertad, 26

Joyería, Aderezos completos, Sortijas, Cadenas y Collares, Aretes. Orfebrería, Servicios de mesa, Cálices, Artículos de regalos, Medallas.

RELOJERÍA—Relojes en oro y plata, marca Longines, Relojes sobremesa y pared

Opticä:

Anteojos y lentes en oro y metal, Gemelos prismáticos largavistas, Termómetros y Barómetros

Se despachan á las pocas horas los anteojos de combinación.

Disponible

VINOS LLACH

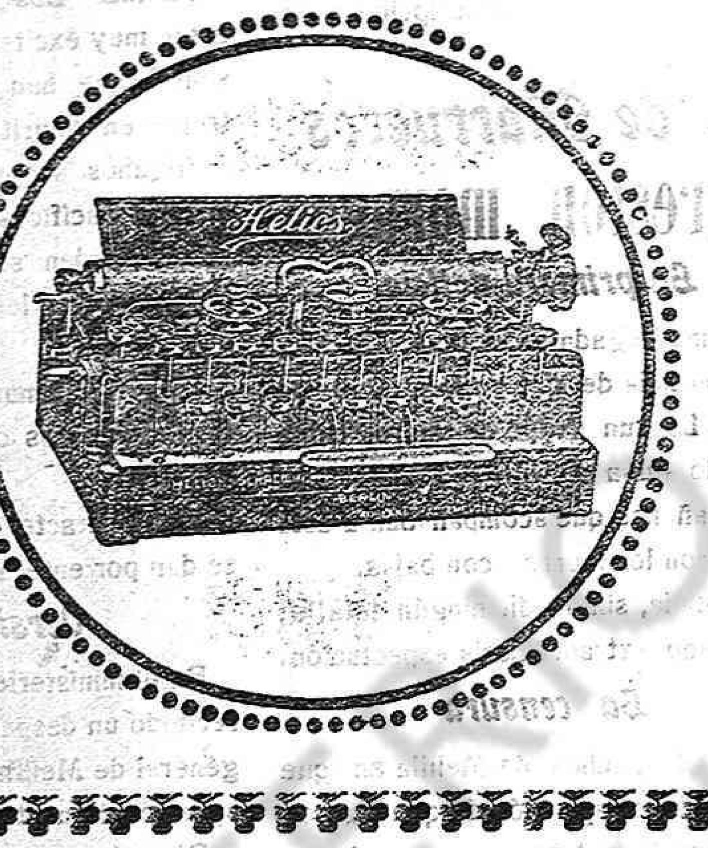

Máquina de escribir **"HELIOS,,**

La más perfecta y económica.—Escritura siempre á la vista.

No compreis máquina de escribir sin conocer antes la "HELIOS,,

250 pesetas.

Representante en Gerona: J. Ayats Surribas

Santa Clara, 7, 2.°

SOCIEDAD **METALÚRGICA GERUNDENSE**

Vila y C.ª en Cta.

Teléf. 234. Telefmas. Metalúrgica.

Fundición de hierro y talleres de construcción y reparación de toda clase de máquinas. — Estudios y presupuestos gratis para toda clase de instalaciones industriales, etc., etc.

Talleres y oficinas: Figuerola y Ronda Fernando Puig.—Gerona.

PAPEL CARLETS OLOT.

¡FUMADORS!

Es ja hora que us despreocupéu y no donguén credit á lo que tan falsament diuen algúns fabricants poc escrupulosos atribuint á n' els seus papers de fumar propietats medicinals que no tenen ni han tingut may dient que es fabricat ab el suc de varies plantes pectorals contra la tos, afeccións del coll etc., explotant de questa manera la bona fé dels fumadors ignocents.

Si voleu fumar bon paper demaneu sempre l' acreditat PAPER CARLETS premiat en l' exposició Universal de París en 1900 y en la de Barcelona en 1888.—Se ven per tot arreu.

40 anys d' èxit creixent es samillor recomendació

PANADERIAS GIMBERNAT

Progreso, 13 y Ciudadanos, 13

Panecillos tiernos á las 5 de la tarde todos los días, excepto los domingos.

Pan moreno elaborado con trigos puros del país.—**Pan de Viena.—Pan de Madrid.—Tostado molido.**

Bizcochos de todas clases

Jarabe de fosfato de cal gelatinoso-VIVAS

APROBADO Y RECOMENDADO POR LA ACADEMIA MÉDICO-FARMACÉUTICA DE BARCELONA Y PREMIADO EN LAS EXPOSICIONES DE MADRID Y BARCELONA.

PREMIO AL MÉRITO

Util en el raquitismo, enfermedades de los huesos y puede substituir con ventaja al Aceite de Hígado de Bacalao, en caso de intolerancia estomacal.

De venta EN LA FARMACIA DEL DR. VIVAS

Cort-Real, núm. 17.—GERONA.—*Teléfono, núm. 65.*

LA NEOTAFIA

A costa de no despreciables sacrificios **la Funeraria MATAS** cuyo título es

LA NEOTAFIA

ha conseguido tratar directamente con las principales Fábricas de artículos para ataúdes. Los ofrece á precios sin competencia posible. Ataúdes de maderas finas dispuestos para salir al momento.

TALLERES

Subida Sto. Domingo, 3.-Plaza Molino

Despacho Central: CORT-REAL, 18.

BALNEARIO DE ARCHENA

Reconocido sin competencia para las enfermedades artríticas y reumáticas, avariósicas, nerviosas y paralíticas, herpéticas y escrofulosas, y como auxiliar de las medicaciones mercurial, arsenical y yódica, y sobre todo es el medio más eficaz de los conocidos para la curación del reuma en todas sus formas.

TEMPORADA OFICIAL DE 15 DE AGOSTO Á 15 DE NOVIEMBRE

Grandes rebajas de trenes hasta el 15 de Septiembre

en billetes de ida y vuelta en 2.ª y 3.ª clase.

Este Balneario no deja que desear ningún servicio: **Instalación hidroterápica completa, Instituto de Mecanoterapia, Estufa de Desinfección, Telégrafos, Correos, Capilla, Gran Casino, Teatro-Cine** (función todas las noches). **Delicioso Parque y Mesa de Régimen todo el año, Cuatro magníficos Hoteles** que hoy se hallan completamente reformados y al alcance de todas las fortunas, cuyos precios son (comprendiendo habitación, desayuno, almuerzo y comida con todo el servicio correspondiente): **Gran Hotel de LAS TERMAS, desde 12 á 20 ptas. por día; Hotel LEVANTE, desde 6'25 á 11 ptas.; Hotel MADRID, desde 5'50 á 11 ptas.; Hotel LEÓN, desde 4 á 7 ptas.** Todo bañista hospedado en alguno de estos cuatro Hoteles, tiene derecho á un descuento de 30 % en abono de 15 ó más baños, y 15 % sobre el precio de la habitación en 15 ó más días, y también hallarán grandes salones de recreo con entrada gratuita.

Los coches ómnibus del Balneario se hallan en la estación á la llegada de todos los trenes.

AVISO MUY INTERESANTE—Todo bañista, antes de ponerse en camino, debe solicitar noticias, prospectos, tarifas generales de precios, el itinerario de viaje y cuantos datos le interesan, que recibirá gratuitamente, dirigiéndose al dueño de los cuatro Hoteles:

Basilio Irureta - Balneario de Archena - Murcia (España)

JUAN VALLS È HIJO

Funeraria

Ataúdes de todas clases, Sarcófagos, Urnas, Coronas, Listas para invitaciones, etc.

Carpintería

Obras. Fachadas, Tiendas, etc.

Precios económicos

Santa Clara, número 5, Gerona.

JUAN JUANOLA. ---- Sastre

Trajes á medida.—Gran variedad en géneros de temporada.

Cort-Real, número 1.—Gerona.

¡¡FUMADORS!!

Si voleu conservar vostre salud; fumeu l' acreditat è higiénich,

PAPER JORDÁ

PAPEL J. JORDÁ

HORARIO DE FERROCARRILES

FERROCARRIL DE GERONA Á OLOT

Salen de Gerona	7'02	(miérc. sáb.	9'05	15'01	18'00	
Llegan á S. Feliu de Pallarols	9'11	y domin.)	11'06	17'09	20'11	
» á Olot (diligencia)	12'00	(sáb.)	14'15	20'10	22'30	
Salen de Olot (diligencia) (sáb.)	0'30	3'50	9'09	12'00		
» » S. Feliu Pallarols »	3'23	5'36	11'46	14'40	17'44	domin.
Llegan á Gerona »	5'30	7'41	13'53	16'49	10'48	y fiestas

FERROCARRIL DE GERONA Á SAN FELIU DE GUIXOLS

Salen de Gerona	7'05	9'10	15'25	17'30	17'50
Llegan á S. Feliu de Guixols	9'00	11'00	13'43	17'30	19'40
Salen de San Feliu de Guixols	4'25	6'25	12'45	14'55	17'45
Llegan á Gerona	8'16	8'18	14'38	16'48	19'40

FERROCARRIL DE FLASSÁ Á PALAMÓS (* Solo los Domingos)

Salen de Flassá	6'20	9'40	*12'20	14'45	17'15	*18'05
Llegan á Palamós	8'45	12'03	*14'48	17'23	19'45	*21'00
Salen de Palamós	3'15	5'30	* 8'15	11'35	13'55	*15'30
Llegan á Flassá	5'38	7'52	*11'10	14'00	16'20	*17'35

Línea de Barcelona á Francia por vía Interior

Agosto 1911

Trenes descendentes

Clase de trenes que toman viajeros	Port-Bou Salida	Figueras Ll	Figueras S	Flassá Ll	Flassá S	Gerona Ll	Gerona S	Empalme Ll	Empalme S	Barcelona Llegada
Expreso	4'10	4'41	4'44	5'15	5'16	5'38	5'41	6'14	6'19	7'53
Ligero							5'50	6'37	6'40	8'57
Correo	4'15	5'05	5'10	6'00	6'03	6'35	6'40	7'38	7'44	10'30
Mercancías	4'32	6'05	6'20	8'00	8'12	9'21	10'01	12'43		
Ligero							11'12	12'05	12'08	14'28
Mercancías	8'55	10'38	10'58	12'22	12'40	13'29				
Correo	12'22	13'18	13'22	14'15	14'20	14'52	15'00	16'00	16'10	18'55
Expreso	15'41	16'13	16'14	16'47	16'48	17'09	17'15	17'53	17'56	19'28
Mixto	14'33	15'28	15'34	16'28	16'56	17'28	17'40	18'41	18'53	21'38
Mercancías	19'16	21'15	21'47	23'20	23'35	0'30				

Empalme.—Salen para Barcelona por el litoral.—6'1 78'10 13'18 16'48 19'30

Trenes ascendentes

Clase de trenes que toman viajeros	Barcelona Salida	Empalme Ll	Empalme S	Gerona Ll	Gerona S	Flassá Ll	Flassá S	Figueras Ll	Figueras S	Cerbera Llegada
Mercancías					4'30	5'36	6'00	7'46	8'11	10'34
Correo	5'00	'35	7'42	8'37	8'45	9'14	9'17	10'08	10'13	11'44
Ligero	7'20	8'45	9'48	10'37						
Mercancías			7'54	10	11	11'53	12'34	14'30	14'56	17'35
Expreso	9'40	11'11	11'12	11'45	11'48	12'07	12'08	12,39	12'40	13'22
Mercancías			11'31	13'49						
Mixto	12'13	15'02	15'10	16'07	16'13	16'44	16'47	17'40	17'47	19'19
Correo	13'30	16'09	16'17	17'15	17'44	18'14	18'19	19'17	19'25	20'59
Ligero	17'15	19'36	19'40	20'29						
Expreso	18'46	20'22	20'23	20'54	20'57	21'15	21'16	21'47	21'48	22'30

Empalme.—Llegan de Barcelona por el litoral.—7'18 11'04 15'58 18'34 20'10

(c) Ministerio de Cultura 2005