LABOR

ORGANO DE FALANGE ESPAÑOLA TRADICIONALISTA Y DE LAS J. O. N. S.

AÑO VIII - NUM. 720 - SORIA, viernes 21 de Noviembre de 1941 - 25 CENTIMOS

V ANIVERSARIO

IN PACE

SU EJEMPLO

Al cumplirse el primer lustro de la muerte de José Antonio nuestro dolor falangista, que primero halló en la anecdota emocionante la expresión de su supervivencia entre nosotros, cobra hoy categorías de más firme discernimiento en torno a la figura central y clave de nuestro pensamiento, que con rigor de frases precisas e iluminadas, con la ejemplaridad de una conducta impar, prendió en la juventud un anhelo sin formulas ni programas, pero derecho a un blanco atrayente y dificil: la salvación de España.

Primero, decimos, fué la anécdota. La categoria firme y segura estaba en el corazón. Hoy, cobijada la anécdota en el todo de su figura exactamente definida nos corresponde a nosotros, en este magisterio áspero y vigilante de la prensa, suscitar la palabra nueva que siga poniendo el blanco en más difíciles y tan ilusionados cometidos. Os hemos dicho como era José Antonio, qué hizo y cuanto dijera, de qué forma tan clásica su muerte condenó al romanticismo, cómo es sentida su Presencia .. Hace d s años la Falange trasladó su cuerpo desde Alicante, donde la asdentía del Mediterráneo nos ponía en tensión de juramento, hasta la mole granítica y exacta del Escorial de nuestras peregrinaciones filiales. El campo lo vió pasar y las gentes, conmovidas, se hicieron solidarias de aquellos hombres que llevaban en triunfo los despojos de su dolor, como una promesa...

Hoy que la anécdota ha cobrado esenciales categorías tenemos que dar, lectores, una palabra nueva que resuma todo lo que os pudiéramos decir: Ejemplo. He ahí el ejemplo. Hemos leido, sin recordar donde, que el orador es creido y seguido cuando a sus palabras bien dichas precede y sigue el ejemplo propio. José Antonio gustaba de sembrar esta máxima: Predicad con la ejemplaridad de la conducta. No hay reducto posible para negarle a José Antonio esta suprema condición de su ejemplo. Ejemplo en el obrar, ejemplo en el amar, ejemplo en la palabra y en la concepción, ejemplo en el sacrificio. ¡No hay programas, camaradas! La Falange esta en José Antonio diseñada con indeleble marca y vive conducida por el Caudillo. Aquél rio de camisas azules que llevaron en hombros por las tierras de España a a los restos queridos del Fundador nos dicen mucho Que la Falange es vida, acción y movimiento, ruta segura; ¡Desde Alicante al Escorial! Y en nuestros hombros, el vestigio del ejemplo que le dá al corazón milagro de latido nuevo y a la cabeza claridades e incentivos.

Es ya paternal su figura. Escribió un testamento con solemnidad de padre y su ejemplar paternidad a tanta previsión llegó que nos dejó el argumento dialéctico, a detentadora dialéctica, para las horas que vinieran, en que en descanso al arma, el enemigo sútil nos atacara. ¡Nos rinde la emoción a nosotros, periodistas de Falange, en cada momento en qce comprobamos cuanta verdad es ésta que decimos!

Y aquí está su ejemplo y el continuar aquella línea segura del anhelo. Abriendo. con la realidad dolorosa de su muerte, la comprensión, negada por muchos a su vida. Su ejemplo que mueve en la Falange quehaceres improrrogables y heróicas empresas. Los voluntarios de la División Azul, no conformes con que sea en nuestra Patria saciada de esta comprensión, quieren demostrar, luchando y muriendo, hasta donde va la verdad de España que es unidad de destino en lo universal. No les importa nada ni nadie a estos Voluntarios aunque se cerrara, como se cerró, en José Antonio, caminos a la comprensión en las gigantescas aventuras ¡No importa! Como entonces. y es tan nítido el ejemplo del Fundador en ellos que alla van, como él, a abrirse brechas de comprención, muriendo.

BUSTO DE JOSE ANTONIO.—Escultura que figura en la Exposición Nacional de Bellas Artes.—(Foto Contreras)

El aniversario de la muerte de José Antonio, en nuestra ciudad

Desde las primeras horas de la mañana, los cadetes del Frente de Juventudes dieron guardia junto a los muros de la Iglesia Colegial de San Pedro, donde está grabado el nombre de José Antonio.

A las 11 de la mañana, se celebró un solemne funeral, oficiado por el M I señor Abad, con asistencia de todas las autoridades provinciales, locales, Jerarquías y representaciones. El Ayuntamiento en pleno llegó bajo mazas y un numerosísimo público llenaba las naves de la Iglesia. Al final de la misa se cantó un responso.

A la salida del acto religioso, fueron colocadas coronas de flores naturales junto al nombre del Fundador, por el Excmo. Sr. Gobernador civil y Jefe Provincial del Movimiento, Alcalde de la ciudad, Presidente de la Diputación, y Delegado sdel Frente de Juventudes. Al final de este sencillo y emocionante acto el Jefe Provincial del Movimiento dió por tres veces el grito de ¡José Antonio! que fué contestado con el ¡Presente! de la multitud. El Frente de Juventudes desfiló, rindiendo honores al Fundador.

LOS RESTOS DE JOSE ANTONIO LLEGAN AL ESCORIAL

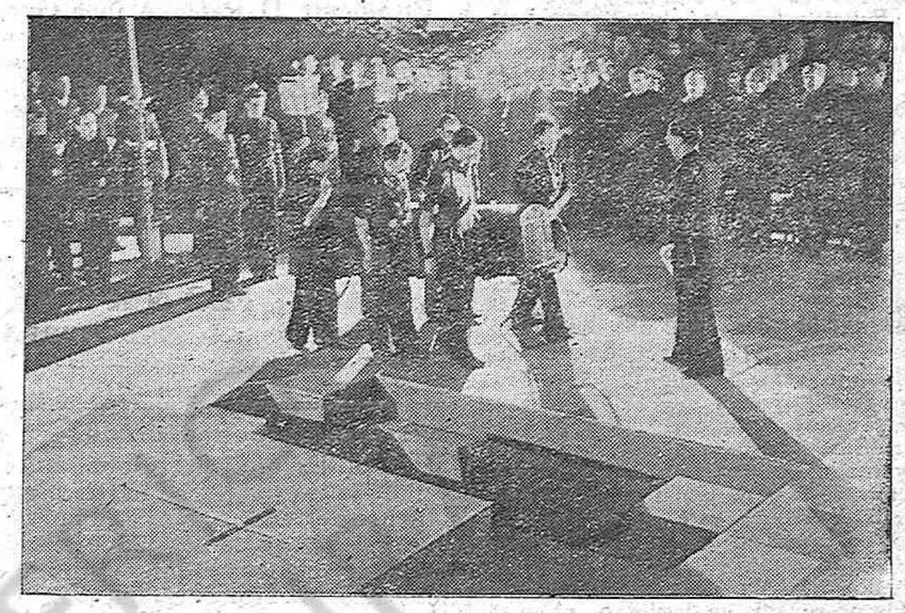

Momento inolvidable para la Falange. Los restos del Fundador son recibidos para testimonio de Historia, en El Escorial. El Caudillo pronuncia las palabras del rito y en la Falange se responde con un viril y prometedor ¡Presente! que resuena terriblemente en las naves.

(Foto Contreras)

El Jefe nacional de Falange Española Tradicionalista y de las J. O. N. S., Generalísimo Franco, rinde homenaje en El Escorial a nuestro Fundador

La noche del 19 al 20 desfilaron con antorchas por las calles de Madrid 28.000 camaradas.—Emocionante peregrinación a la tumba de José Antonio

En la noche del 19 se iniciaron en Madrid los solemnes actos conmemorativos de la muerte de José Antonio, organizados por la Falange madrileña, con el impresionante desfile de antorchas que acompañó por las más céntricas vías de la capital la corona, ofrenda de los falangistas de Madrid al Fundador.

El silencio más absoluto en las compactas formaciones de camaradas, que rebasaban la cifra de 28.000 y en la muchedumbre que se agolpaba en aceras y balcones.

A las diez y media partió la comitiva

A las diez y media en punto se puso en marcha la comitiva escoltando la gran corona de laurel, cuya extensión es de dos metros y medio, y lleva en la parte superior cinco rosas simbólicas y en la inferior dos anchas cintas de los colores nacionales y de la Falange; la primera lleva la inscripción «José Antonio: ¡Presente!» y la segunda, «La Falange a su Fundador».

Iba la corona sobre andas, cubiertas por una gran bandera falangista y portadas por cuatro camaradas de la Vieja Guardia, con escolta de dieciocho camaradas más, también de la Vieja Guardia.

Seguía inmediatamente, presidiendo el desfile, el jefe provincial del Movimiento, camarada Carlos Ruiz, y a corta distancia, en formación, todas las jerarquías provinciales.

Los camaradas de la Vieja Guardia que llevaban las andas eran pertenecientes a las Milicias de la legión «García Noblejas», que con la legión «José Antonio» y la bandera «Rem sa», formaba en el cuerpo del cortejo.

A las diez y media en punto de la noche la corona traspasaba el umbral de la Jefatura del Movimiento y avanzaba el cortejo por la calle de Génova, avenida del Generalísimo, en dirección a la plaza de la Cibeles.

El mismo itinerario que siguió el cortejo de los restos

Desde la plaza de la Cibeles el

(Continúa en la pág 6.ª)

PRESENCIA DE JOSE ANTONIO

La ciencia de las campanas

Supieras tú, campanero,
lo que saben las campanas.
¡Ay! si supiera la brisa
del gozo y flor de la rama.
Se le diera al esqueleto
lo que palpita la entraña.
Rodara formas la huída
que cautivar por el agua,
dejando en el arroyico
el saber de lo que escapa...
Tuvieran todos los hombres
por las potencias del alma
dispuestas todas las cosas
al cristal de la ventana,
a la alegría del sol,
a la lluvia, a la nevada
y a la muerte, y a las voces
heridas de las campanas.
Tuvieran todos los hombres,
todos los hombres de España,
el corazón predispuesto
a responder mi palabra,
a esta palabra que tengo
configurada en plegaria,
prendida en grito y en vuelo
de mi corazón que salta,
que quiere decir y dice,
que no tiene noche ni alba...
con todo lo que prefiere,
esta palabra.
Sueño de caballería
¡ay! mi corazón cabalga,
caballero de la brisa
para agitar las campanas,
para abanderar los árboles,
para robar en las aguas
las dolorosas huidas
en formas encristaladas...
Mi corazón, ¡campanero!,
quiere enseñarte la ciencia,
la ciencia de tus campanas.
. . . . . .
Para el vuelo del varón
tiende la rama la esposa.
Un grito tiene otro grito
que le dá su propia forma.
A un tañido se conmueven
de mil campanos la ronda.
Y a mi palabra retiñen
otras palabras sin sombra,
luces de otros corazones
que con el mío desbordan
esta palabra...
Corazón de la mujer
que a los escuchos del mío
en su corazón la borda;
corazones de mi gente
que, sin entenderme, gozan
de un privilegio lunado
para seguir mi persona
por rutas de luz y sangre
perpetuas y misteriosas.
(Todo español te tuviera
—palabra triste y hermosa—
todo español te tuviera
sabida en medio de un verso
¡pero no en verso de hiedra!)
Yo le diré al campanero
lo que saben sus campanas.
Yo diré a los españoles
ante banderas alzadas,
con juramento de sangre
—recto de anhelos y rabias—
porque murió José Antonio
y qué luces despertaban
cuando él moría y qué honores
le rinden sus avanzadas,
qué torbellinos de sangre
conducen hoy sus palabras...
¡Se le diera al esqueleto
lo que palpita la entraña!
¡Si por todos los que tienen
un corazón, yo pasara..!
¡Para empezar por la ciencia
la ciencia de las campanas!

DAMASO SANTOS

El Caudillo en El Escorial

San Lorenzo del Escorial, 20.—Con asistencia del Caudillo y de casi todos los ministros, Jerarquías del Movimiento y Cuerpo diplomático se ha rendido homenaje al Fundador de la Falange. Se cantó la misa de Perossi, y terminado el funeral, el Obispo de Madrid-Alcalá, rezó un responso.

El Caudillo, ayudado por el ministro Secretario del Partido, por el gobernador y Jefe provincial de Madrid, y por el Delegado provincial de Sindicatos, colocó una corona en la tumba de José Antonio. Todos los asistentes saludaron brazo en alto.-Cifra.

Una misa en el despacho del Fundador

Madrid, 20.—En la Capilla instalada en el despacho de José Antonio se ha celebrado a primera hora de la mañana una misa. Por la tarde fué rezado un rosario al que asistieron Miguel y Pilar Primo de Rivera.—Cifra.

Con hondo fervor popular se ha celebrado en toda España el V aniversario de la muerte del Fundador de la Falange

Más de 600 coronas en Alicante

Alicante, 20.—Más de seiscientas coronas han sido depositadas en el lugar donde han sido fijadas las huellas del Fundador de la Falange. —Cifra.

Los ministros de Obras Públicas y Asuntos Exteriores en Castellón

Castellón, 20 —Los ministros de Obras Públicas y de Asuntos Exteriores han asistido a los funerales por el alma de José Antonio en la iglesia de San Agustín. Ofició el obispo de la Diócesis y después se colocaron coronas ante la Cruz de los Caídos.

En el Ayuntamiento se celebró sesión extraordinaria presidida por el alcade honorario, señor Serrano Súñer que pronunció breves y sentidas palabras. Después de este acto ambos ministros asistieron a la colocación de la primera piedra del grupo escolar «Fernando Serrano Súñer». Posteriormente en el Grao fué descubierta una lápida en la plaza del pueblo, con el nombre de el ingeniero don José Serrano Llovera, padre del Ministro. El ministro de Obras Públicas pronunció un discurso diciendo que la placa perpetuará la memoria de este benemérito ingeniero, don José Serrano Llovera.—Cifra.

En Toledo

Toledo, 20.—Con honda emoción popular se ha celebrado en esta capital el V aniversario de la muerte de José Antonio. Se celebró un funeral en la Catedral rezando un responso el obispo de la Diócesis. Las autoridades y jerarquías colocaron coronas en el muro donde se halla inscrito el nombre del Fundador.—Cifra.

En todas las provincias

Madrid, 20.—Se están continuamente recibiendo noticias de la celebración del V aniversario de la muerte del Fundador en todas las capitales de España, destacándose en los actos un hondo fervor popular y religiosidad.—Cifra.

JOSE ANTONIO: ¡PRESENTE!

(c) Ministerio de Cultura 2005

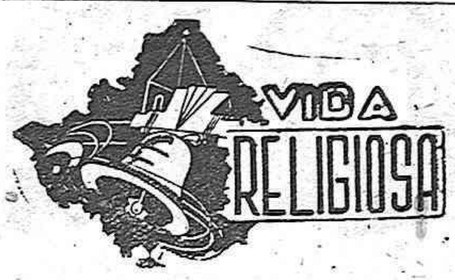

Santoral

Día 22, Sábado —Ss. Cecilia, vg. y mr.; Filemón, Apla. Mauro, Marco y Esteban, mrs.; Pragmacio, cb y Tigrida abadesa.

Día 23, † Domingo XXV y último de Pentecostées —Ss. Clemente, p. y mártir.; Felicitas (sus siete hijos el 10 de julio), Lucrecia y Sisinio, mrs.; Antiloquio y Gregorio, obs.; Trudón y Juan el Bueno, cfs.

Día 24, Lunes.—Ss Juan de la Cruz dr. y cf; Crisígono, Crescenciano, Fermina, Alejandro, Flora, María y Felicísimo, mrs; Protasio, ob; Román, presbítero y Porciano ab.

Día 25, Martes.—Ss. Catalina, vg y mr.: Erasmo y Mercurio, mrs; Jocunda, vg. Gonzalo, ob. y García, ab.

Evangelio de la Misa del Domingo

(San Mateo 24, 15-35)

Cuando veáis la abominación de la desolación, predicha por Daniel, ocupar el lugar santo, el que lo lea ponga atención. Entonces los que estén en Judea huyan a la montaña. Y los que estén encima de casa no bajen a tomar nada de ella Y el que esté en el campo no vuelva a tomar su manto. ¡Ay entonces de las que estén encinta o criando en aquellos días! Y orad para que vuestra huída no suceda en invierno, ni en sábado (Porque en estos tiempos es difícil caminar) Porque habrá entonces gran tribulación, cual no ha habido desde el principio del mundo hasta ahora, ni la habrá. Y si no se hubiesen abreviado aquellos días, ningún mortal se salvaría; pero en atención a los escogidos se abreviarán aquellos días. Entonces, si alguno os dice: Mirad aquí al Mesías, o allí, no lo creáis. Porque surgirán seudocristos o seudoprofetas; y harán grandes prodigios y portentos tales, que, si fuera posible, hasta los escogidos serían inducidos a error. Para eso os lo predigo todo Si, pues, os dicen: Venid, que está en el desierto, no vayáis; venid, que está en estas casas, no creáis. Porque así como el relámpago sale de oriente y brilla hasta el occidente, así será la venida del Hijo del hombre Dondequiera que esté el cuerpo, allí se juntarán las águilas Pronto, pues, tras la tribulación de aquellos días, se oscurecerá el sol, y no enviará su luz la luna, y las estrellas caerán del cielo, y las fuerzas de los cielos se conmoverán. Y entonces aparecerá en el cielo la señal del Hijo del hombre, y entonces se lamentarán todas las tribus de la tierra, y verán al Hijo del hombre venir en las nubes del cielo con gran poder y magestad. Y enviará sus ángeles con gran clamor de trompetas, y congregarán a los escogidos de él de los cuatro vientos de la tierra, desde un extremo del horizonte hasta el opuesto. Y tomad comparación de la higuera Cuando ya su rama está tierna y han nacido las hojas, sabéis que se acerca el verano. Así también vosotros, cuando veáis todas estas cosas, sabed que está cerca, a las puertas. En verdad os aseguro que no pasará esta generación sin que todo esto suceda. El cielo y la tierra pasarán, pero mis palabras no pasarán.

Cultos

Ejercicio de Santa Rita de Casia

Mañana sábado, en la iglesia de San Juan de Rabanera, se celebrará el ejercicio de Santa Rita de Casia, a las seis de la tarde, suplicando la asistencia de sus devotos.

MEDICO OCULISTA

Los días 28 y 29 de Noviembre pasará consulta en Soria el especialista de Madrid,

S. LATORRE

Ex-Médico Interno por oposición del Hospital de San Carlos de Madrid.

HOTEL COMERCIO

De 9 mañana a 2 tarde

3-5

Constitución de la nueva Comisión Gestora de la Diputación

La Comisión Gestora de la excelentísima Diputación, ha quedado constituída por los señores siguientes:

Presidente, D. Rafael Arjona García-Alhambra; Vicepresidente, don Antonio Ridruejo Botija; Vocales, D. Zenón Jiménez Ridruejo, D Ecequiel Tudela Calvo, D. José María Barnolas García y D. Carlos Gonzalo Cortés.

REGALOS PARA BODAS

EL MAYOR SURTIDO

PLATERIA MONREAL

SORIA — G. Moa 47 - Teléf. 183

CALAHORRA — Cabas 7

6

Ayuntamientos multados

Por el Excmo. Sr. Gobernador civil de la provincia, don Remigio Sánchez del Alamo, han sido multados varios pueblos con 25 pesetas, por no enviar los resúmenes numéricos de las personas que se han reservado cereales panificables, legumbres y patatas, ordenados en circulares números 360 y 379.

Dr. Estecha Arana

GARGANTA - NARIZ Y OIDOS

Consulta diaria de 11 a 1 y de 4 a 6

HOTEL LAS HERAS

6-8

Aniversario

El día 24 del actual se cumple el primer aniversario del fallecimiento de D. Saturio Saenz García, coadjutor de Ntra. Sra. del Espino y capellán del Cementerio Católico de esta ciudad.

El funeral tendrá lugar dicho día en la Iglesia de Ntra. Sra. del Espino, a las 11 de la mañana, y el día 25 en la misma Iglesia, a las 11, se celebrará otro oficio que la parroquia ofrece al finado.

Renovamos el pésame a sus hermanos D.ª Rosalina, D.ª Josefa y D. Clemente, hermanos políticos D. Francisco Moreno y D.ª Concepción Ridruejo y demás familiares, suplicando a los lectores de LABOR una oración por el alma del finado.

EMPRESA DE AUTOMOVILES

«EL ARGA»

Línea SORIA-PAMPLONA

Esta Empresa pone en conocimiento de todos los viajeros, que desde el día 18 ha reanudado el servicio diario entre SORIA y PAMPLONA. 3

Nombramiento de Agentes de Policía

Por reciente Orden del Ministerio de la Gobernación, han sido nombrados Agentes de tercera clase del Cuerpo General de Policía los actuales Agentes auxiliares provisionales y honorarios que han sido declarados aptos en los exámenes de capacitación.

RITZ — SALON DE LIMPIABOTAS

Limpieza y teñido de abrigos de cuero y cazadoras — Reparación de Calzado

PORTAL DE LA AMISTAD

Nuevos empleados municipales

El día 18 del actual tomaron posesión de los cargos de Auxiliares de oficinas de este Ayuntamiento, los jóvenes Mateo Hedo Hernández, Jesús Calonge Sanz y la señorita Rosa Recio Pérez.

Los alumnos encuadrados en la División Azul

El Ministerio de Educación Nacional ha dispuesto que tenga carácter general, y sea aplicada por todos los centros docentes dependientes del mismo, la Orden de 31 de Octubre último por la que se declaran vigentes y con plenos efectos las matrículas formalizadas en algunos Centros por alumnos que, encuadrados en la División Azul, no pudieron ejercitar su derecho de exámen por marchar al frente de combate.

Natalicios

Ha dado a luz con toda felicidad un hermoso niño la esposa de don Jacinto Alvarez.

—También ha dado a luz felizmente un niño la esposa del industrial de esta plaza, D. Alejandro del Amo.

Felicitamos a los venturosos padres.

Joven estudiosa

Ha obtenido la calificación de sobresaliente y el premio extraordinario en los últimos exámenes de reválida del Bachillerato, verificados en la Universidad de Madrid, la señorita Pilar Ridruejo Gil a la que felicitamos lo mismo que a sus padres.

Fallecimientos

A la edad de 33 años falleció el día 16 del actual en el Hospital Militar de Toledo, el señor D. Teófilo Izquierdo, cabo comandante del puesto de la Guardia Civil de San Esteban de Gormaz.

Enviamos nuestro pésame a sus hermanos Consuelo, Eloy y demás familiares.

—Víctima de larga dolencia ha fallecido en Villar del Ala, la respetable señora doña Gregoria Larrad Sanz.

A sus familiares, especialmente a su esposo D. Romualdo Ortega, y hermano D. Ladislao Larrad, cura párroco de dicho pueblo, enviamos nuestro sentido pésame por la pena que en estos momentos les aflige.

La tasa de la madera

El «Boletín Oficial del Estado» correspondiente al día 14 del actual, publica una Orden del Ministerio de Agricultura por la que se aclara la de primero de Agosto último sobre la tasa de la madera.

Concesión de pensiones

Les han sido concedidas pensiones anuales por el Consejo Superior de Justicia Militar, a los siguientes señores de esta provincia:

A D. Ponciano Miranda Vicente, de San Esteban de Gormaz, 693,50 pesetas.

CASA PASTORA

GENERAL MOLA, 60

Relojería - Optica - Radio - Artículos de regalo - Talleres de relojería y radio - Inmenso surtido en discos.

Despacho de recetas de los Sres. oculistas

(LA CASA MAS ANTIGUA) 6

Licenciamiento del reemplazo del 39

El ministro del Ejército ha firmado una orden por la que se resuelve sean licenciados y pasen a la situación de disponibilidad del servicio activo los individuos pertenecientes al reemplazo de 1939 que se incorporaron a filas al ser llamado su reemplazo de zona nacional, así como también los pertenecientes a los reemplazos de 1936, 1937, 1938 y 1939 que, procedentes de zona liberada, se presentaron después del llamamiento de su reemplazo en zona nacional, siempre que esta presentación se haya realizado antes del primer llamamiento ordenado en zona liberada, con fecha 29 de mayo de 1940, aunque el tiempo servido sea inferior al que permanecieron en filas los de sus mismos reemplazos llamados en zona nacional.

Los individuos pertenecientes al cuarto trimestre del reemplazo de 1938, actualmente con licencia ilimitada, pasarán también a la situación de disponibilidad del servicio activo.

El licenciamiento dará principio el día 25 del corriente mes de noviembre y quedará terminado el día 6 de diciembre del año actual.

Serán licenciados los oficiales y suboficiales de complemento y provisionales que pertenezcan a dichos reemplazos y que voluntariamente lo soliciten de sus jefes respectivos.

El licenciamiento se efectuará desde los puntos en que actualmente se encuentren las unidades en las que los interesados presten sus servicios.

Incorporación a filas

El ministro del Ejército ha cictado una orden por la que se dispone se incorporen a filas los reclutas pertenecientes a los reemplazos de 1940 y 1941 y agregados a los mismos, procedentes de zona liberada, alistados con arreglo a la orden de 20 de diciembre de 1939 que se encuentren ingresados en Caja con la clasificacion de «útiles para todo servicio».

Los números más bajos del sorteo serán destinados a Cuerpos del Ejército de Africa, los siguientes a las guarniciones más distantes de la residencia de las Cajas y los números más altos, a las más próximas.

Los reclutas pertenecientes al reemplazo de 1940 se concentrarán en la Caja de Recluta correspondiente los días 12, 13, y 14 del mes de diciembre próximo, y los del reemplazo de 1941, los días 4, 5, y 6 de enero de 1942.

Los jefes de dichas Cajas comunicarán a los alcaldes, para conocimiento de los mozos, el día que deben verificar su presentación personal en la residencia de la Caja de Recluta.

Traslado

Ha sido destinado a continuar sus servicios a la plantilla de León, por orden de la Superioridad, el teniente jefe del Cuerpo de la Policía Armada de esta capital, D. Severino Alvarez Alvarez.

De interés para el vecindario soriano

Por disposición del camarada José Carrera Cejudo, Alcalde de nuestra ciudad, se hace saber al vecindario que queda terminantemente prohibido bajar las latas o cajones de basura a los portales y vía pública antes de oírse la campana de los carros o camioneta del servicio de limpieza, a fin de evitar que los muchachos y perros vagabundos revuelvan y vuelquen los indicados cajones y latas en busca de desperdicios y papeles.

Los vecinos que hagan caso omiso de este aviso, así como los padres de los muchachos y dueños de perros vagabundos, que serán recogidos, serán sancionados con la multa de 50 pesetas.

Nuestro Teléfono: 119

ANUNCIOS POR PALABRAS

Se vende casa con buen sol, Numancia 49 Informarán Farmacia Carrascosa. 4 4

Se vende jardín con dos locales produciendo. Razón Plaza San Pedro 4, 1.° 3 3

Vacante de Médico.—Se halla vacante la plaza de Médico de este partido compuesto de este pueblo como matriz, Suellacabras, El Espino, La Losilla, Cortos y Arancón.

Las igualas que disfrutará el agraciado será la de 40 pesetas por igualado componiendo este partido unas 250 familias y será propuesto de acuerdo con el Colegio Oficial de Médicos para la Titular interina correspondiente a la 2.ª Categoría.

Las instancias se dirigirán a esta Alcaldía en el plazo de 20 días, pasados los cuales se proveerá.

Narros 10 de noviembre de 1941.—El Alcalde, Manuel Fernández. 3 3

Sierra cinta volantes 70 a 100 compro. Apartado 220. Bilbao. 2 5

Se vende un carro seminuevo de bueyes. Eugenio Ciria. Aldealafuente. 2-2

Ssvende casa barata. Informes, Bar Sol. 2 2

Cerdas parideras y marzales vende José Carrascosa. Trévago (Soria). 4 6

Estos anuncios se reciben en nuestra Administración y en las Corresponsalías de Almazán, Agreda, Arcos de Jalón, Burgo de Osma y San Esteban de Gormaz

Vendo o cambio por borregas 50 ovejas al parir a mitad febrero. Luciano Lozano. Aldealafuente. 1 2

Vendo dos vacas lecheras, raza suiza, pura sangre, una parirá para primeros de enero. Julián del Olmo, Covaleda. 1 1

Vendo 70 ovejas buen diente, a parir en febrero, o cambio por borregas. Velilla de Medinaceli. Domingo Vallano. 1 1

Vendo casa nueva con salón para tienda; cafetera expres «Pavoni» para gasolina y eléctrica; mesa de billar americano; gramola; altavoz y piezas baile; máquina para llenar sifón con 20 envases; 50 sillas; 10 mesas para café y dos veladores; 2 dominós; 3 bancos para salón baile y radio marca «Philisps». Todo en buen uso. Tratar con Jacinto Ramal. Morón de Almazán. 1 1

Compro máquina de vapor de 15 a 20 HP y sierra mural de un metro en buenas condiciones. Victorino Miguel, Puertas de Pró, 10 3.° izqda. 1-1

Por defunción de mi esposa necesito sirvienta de 35 a 45 años, bien informada para casa de labrador; con hijo de 19 e hija de 11. Para informes dirigirse Antonino Carraminñana-Villanueva de Zamajón. 1-4

Fábrica de Mosáicos Hidráulicos F. M. A. Almazán (Soria). Losetas hidráulicas para frisos, piedra artificial, bloques y ladrillo de cemento. 3

Gran ocasión. Se vende máquina de vapor fija, marca «Robey», de 30 H P. Informes, Claudio Moyano, 18, Casa Sanz. Valladolid. 6 8

Se vende máquina de coser «Industrial Singer», buen estado. Para tratar con la señora Maestra Nacional de Langosto. 3 3

Se vende una casa, pajar y monte, en Tejado. Informes: Concepciones letra A bajo, izquierda. Soria. 2-3

Buscamos Agentes colosal invento aplicado ganadería Apartado 576. Barcelona. 2 6

Necesitamos Agentes relacionados fábricas perfumería y laboratorios. Apartado 576. Barcelona. 2-6

Sirvienta se necesita buenas referencias. Informes en esta Administración. 1-1

A. R. VALDESPINO Y HNO.

JEREZ DE LA FRONTERA

Depósito en SORIA

PLAZA BERNARDO ROBLES, 11 - APARTADO 45

REPRESENTANTE

Emiliano Pardo

PUERTAS DE PRO 2 - TELEFONO 86

SORIA

(c) Ministerio de Cultura 2005

CUANDO CAYÓ JOSÉ ANTONIO

Por el P. FELIX GARCIA

En aquel noviembre árido, desentonado, en que el horror, a cada minuto sucedido, superaba al horror, y la muerte se ensañaba con insospechada renovaciones y exigencias crueles, nos dió José Antonio su gran lección de la muerte. Antes, con gallardía e ímpetu inusitados, nos había dado la lección experimental de cómo había que hacer la vida fértil, de cómo había que someterla a la grandeza de la servidumbre del bien, de cómo había que dignificarla en el dolor y en la lucha para la recuperación de una España que se nos iba de las manos entre la apostasía, la vanalidad y la deserción. José Antonio dió entonces su voz de alerta dolorido y clamoroso. El sabía bien que le esperaba una espinada senda de amargura, cuando voceaba su verdad, que era la verdad de la España auténtica, contra yangüeses, malversadores, egoistas y mixtificadores. Y presentía, con clarividencia, que tendría que confirmar aquellas verdades altas y escuetas, proferidas con osadía ejemplar, en un ambiente pantanoso, con la persecución tenaz o con la muerte ennoblecida por una apologética de salvación.

Cuando cayó José Antonio, en virtud de esa tremenda lógica de la verdad recuperada, nos pudimos percatar de que aquellas verdades que él había proclamado con ademán escueto para la restitución de España a sus rutas y destinos incanjeables, eran la tabla de salvación, en aquel trance de liquidaciones espantosas y de inconfesables deserciones. E supo hablar a tiempo y vencer la indiferencia, la acomodación y la rutina con la lógica de sus razones, de sus presentimientos, que eran la visión lúcida de una realidad trágica, que se nos venía encima con la fuerza cósmica de un alud incontenido.

Cuando murió José Antonio con aquella entereza cristiana y aquella dignidad de hombre, que en la muerte gloriosa halló la recompensa de una vida lograda, los que supieron ver a tiempo lo mismo que los que, ciegos de torpeza egoista, no quisieron ver, exclamaban en la invasión de aquel diluvio de horrores del 36: «¡Eran verdad sus palabras, eran verdad sus voces estremecidas de angustia; eran verdad los presagios de su vida militante, sus ademanes y apelaciones en la noche del naufragio, cuando todo se derrumbaba en torno; como era verdad su muerte y era verdad su testamento admirable, y era verdad que los que entonces éramos candidatos a la muerte sentíamos la noble emulación de la muerte de aquel hombre, que nos dejó el espoleo de su inquietud y nos hizo sentir la responsabilidad dolorosa y gloriosa de ser españoles!».

Una muerte bella honorífica ciertamente toda una vida. La vida de José Antonio, preparada para el sacrificio, macerada por el dolor y sostenida por su fe de creyente, que esperaba con resignada grandeza que en él se cumpliera la voluntad del Señor, halló la culminación y la dignificación suprema en la muerte que mereció para decoro de España y alto ejemplo de los que tienen fe en lo que no puede morir.

Esa muerte merecida como consecuencia lógica de una vida que se hizo fecunda en el sacrificio y en la lucha contra egoismos y molicies punibles, nos está urgiendo a nosotros para que entonemos nuestra vida y la pongamos al nivel del ideal soñado; está clamando en nosotros contra la inconsecuencia y la malversación; nos está voceando que una muerte digna hay que merecerla todos los días con una vida digna; que el mejor modo de honrar la memoria y el recuerdo de los que nos precedieron en el heroísmo y en la fe, consiste en aplicar el esfuerzo a la elevación de la conducta, y hacer que la semilla recogida germine en nosotros con eficacia para la virtud y la honestidad.

Cuando murió José Antonio hubo un afán de vuelo y de rescate en las almas; hubo lágrimas y propósitos de regeneración.

Pero, hoy, en un examen leal de conciencia ¿no nos asaltará el remordimiento de que no estemos a la altura de su muerte, y de la muerte de tantos como le acompañaron en el sacrificio para la conquista de una España mejor, de una fe más práctica y más eficiente?

Madrid 15 - XI - 41.

Romance del joven caballero

Por VICENTE SIERNA

Hombros de bronce peremnemente erectos ante el firme y solemne caminar de los días y las noches, se llevaron al joven caballero por encima de haza de una tierra que él quiso reformar y por debajo de las estrellas en cuya plata innominada pusiera sus altas ambiciones.

Frente al mar fué forjado el último de sus sueños. Frente al mar descubrió los caminos de un nuevo imperio y frente al mar, las pupilas llenáronsele de azul; de ese azul con el que sueñan las almas cuando de veras presienten las cercanías de Dios.

El enemigo malo disparó su diabólico venablo creyendo que rompía su sueño ascensional, y, el camarada bueno, aquél que dulcemente se dejara embriagar con el frescor y el zumo de su parra patriarcal que trascendía a un nuevo y al mismo tiempo añejo vino, le tomó sobre el bronce de sus hombros y en un continuo caminar delante de todas las auroras y debajo de todas las estrellas, llevóle a descansar al remanso de arcadas y techumbres guardadoras de grandezas imperiales.

De la orilla del mar, partiera una mañana el joven caballero, tierra adentro y, dicen que al cruzar las anchurosas tierras severas de la inmensa llanura de la Mancha; las aspas de un molino le tendieron el brazo y el mismo Don Quijote le sorprendió diciendo:

Pues que viera tu músculo en tensión dispuesto a desfacer cualquier agravio y adivinara en tus ojeras hondas ayunos y vigilias que cuidaran de enderezar entuertos, apoyado por siempre en la razón de aquella sinrazón que tantos melindrines no supieron catar, te nombro caballero de estas tierras, ayer sedientas de toda una justicia y hoy uncidas a tus Yugos y encendidas en tus Flechas.

Y cuentan que el joven caballero, hundido en el silencio continuó su camino. Que ya estaba cumplida la misión que tuviera y urgía regresar a la imperial morada para llegar a su señor diciendo: ¿Me mandas algo más?

Aquel veinte de Noviembre, los cielos y la tierra, los seres y las cosas, sintieron como nunca el paso acompasado del fúnebre cortejo que partiendo de las orillas de España, se dirigió al corazón de la Patria dejando suspendida en los aires una estela sonora de rezos y de salmos litúrgicos.

Aquel veinte de Noviembre el iniciador de la última jornada del joven caballero que pasara arrancando romances a las péñolas y perlas líquidas a los ojos y bisbiseos a los labios y silencios a los campos.

¡Qué grandioso el azar de las auroras! ¡qué enteros y qué fuertes los amplios mediodías! ¡Qué bíblica, qué suave, qué litúrgica la luz de los crepúsculos! ¡Qué solemnes las noches en vigilia, y qué firme, peremne y magestuoso el rodar de los astros por encima del fúnebre cortejo!

El joven caballero iba dormido. Palmerales y olivares, robledales y encinares, se acercaban con los brazos extendidos al camino; pero el joven caballero iba dormido en el último dormir y, tan sólo dicen, cuentan y no acaban de narrar que al entrar por las llanuras de Castilla donde él encontrara el pulso de nuestra Señora España, la estrofa vertical de las choperas y el timón de un arado en la senara mirando cara al cielo, le estremeció en la caja y quiso incorporarse más, no pudo que, contados estaban ya sus días y urgía que atendiese las órdenes postreras en la postrer morada cuadrándose y diciendo humildemente: Tus mandatos, Señor, fueron cumplidos. ¿Me mandas algo más?

Así morir supiera tan joven caballero por tan ilustre dama. Que Dios le dé el descanso en tanto que nosotros imitamos su ejemplo y la Historia, en los vientos le progona su fama.

Soria 20 de Noviembre de 1941.

JOSE ANTONIO, EN EL AMOR DE ESPAÑA

Por JOAQUIN SOLER SERRANO

En la noche clara

Han pasado cinco años. Al filo del amanecer de un día novembrino, todavía noche clara para España—noche clara que se prometía aurora luminosa—, bajo las últimas estrellas que constelaban un cielo levantino, entonces adusto y hostil, José Antonio, héroe joven, ungido de serena conformidad, bien dispuesto para rendir su preciosa vida por el más bello de sus ideales, cumplió su final acto de servicio. Consciente de su sacrificio, pero triste porque «no es alegre morir a esta edad», José Antonio levantó su brazo en el postrer saludo falangista, ofreciendo amor y hermandad, concretando sus alientos hispánicos en un «¡arriba!» que hubiera podido encender la sangre de sus antagonistas, si estos la hubiesen tenido en sus venas.

No es que recordemos a José Antonio exclusivamente en esta fecha. Pues el Fundador está vivo y cerca de nosotros, vive en la juventud que lo siente y que se dispone a quemar sus vidas en el sacrificio de la gran de empresa por él inaugurada. Su presencia es permanente, en todos los aires y en todas las voces de la Patria. Su esencia alienta y palpita en todos los pechos, y todos los surcos sienten sobre sí la promesa de la semilla que El sembrara. Y nuestro amor y nuestro pensamiento recorren de nuevo la senda heróica y evocativa.

Han pasado cinco años. Fué primero la inquietud, la incertidumbre, en las filas azules del buen lado de la Patria. Las camisas azul mahón poblaban la línea de la reconquista, poseídas de una fuerte tristeza por no saber si José Antonio estaba muerto o vivía para bien de España. Un poeta de la Falange encendió en fervores de romanceros esta ansiedad de las juventudes:

Todas las noches rezando
con los rosarios del sueño
les pregunto a las estrellas
si estás vivo o estás muerto

Y la muchacha que entregaba su vida por un mejor porvenir, por una España a la medida de los sueños —grande y fuerte, libre y entera— de José Antonio, lloraba con estos versos aquella ansiedad, aquella espera dolorosa. Hasta que llegó un día en cuyas horas vino la convicción de su muerte. Y los yugos y flechas en rojo se encendieron de nuevos bríos. Fulgieron otra vez los hierros de la Cruzada, y España consiguió volver a ser España, y los fusiles de la juventud alzada llegaron a dar guardia a su tumba, al lugar de su sacrificio. Allí, en Alicante, en la Casa Prisión, en la Plaza de los Luceros, en la Colegiata. Rosas de Paz y primavera se crecieron sobre las tierras, que habían vuelto al seno maternal y amoroso de la Patria.

En el primer noviembre de la paz.—El Cortejo

¡Cinco años ya! En el primer noviembre de la paz, llamas de amor y devoción alumbraron todos los rincones de España. Y pasó el cortejo, sobre una ininterrumpida alfombra de las más bellas flores de los levantinos jardines. Acompañado de una emoción de corazones en vilo. Con el amor y el dolor de la nación entera. (En la carne queda la huella de un cansancio irremediable. Pero en el dolorido aunque firme espíritu brota el impulso cálido la fiel voluntad, el decidido entusiasmo). Peregrinación desde Levante hasta Castilla. Muere Noviembre, más triste que nunca, más pálido que nunca; con esa rojiza palidez de los crepúsculos otoñales; y hendido por mil flechas disparadas; y rasgado por explosivas pólvoras nocturnas; y vibrante su aire casi en madurez de invierno, por los inquietos sones de miles de broncíneas campanas; y sorprendida la noche solemne por antorchas innúmeras y por una lenta lluvia de pasos contados, en la dimensión honrosa de la entrañable devoción y del eterno honor: estampidos de cañón, oraciones, flores, rezos y el duro sueño de la noche despierta. España vivía horas de angustioso dolor, de amor supremo, horas de historia intensa y exacta, mientras devolvía a José Antonio la gloria que él la diera. Era —en todas las almas— una misma tristeza y un mismo lamento. Porque España le debe, no sólo el sacrificio, sino también el ejemplo. La vuelta al buen aire de la primavera. La Raza levantada con el milagro de su palabra. La profecía iluminada, la obra fundada y en camino, sí, pero ¿y el dolor de no tenerlo a nuestro lado? Son lágrimas líricas por humanas, porque brotan de adentro, de muy adentro, sobreponiéndose a la prieta ligazón de las mandíbulas. Es un dolor denso y humano, difícilmente consolable, el que hace llorar a toda la juventud de la que él fué primero y gran capitán. Y lloraban todas las luces de la tarde, sobre el silencio de los caminos. Y labios infantiles entonaban, trémulos, el «Camarada». Y las mujeres que saben del dolor y del amor de los hijos perdidos, lloraban tanto por José Antonio como habían llorado por las criaturas de sus entrañas: con el gozoso y resignado y altivo dolor de que murieron en el más alto y trascendente acto de servicio. Y las mozas jóvenes —escuadrista el novio, fanático del Fundador— sacuden su cabello redondo sobre los ojos españoles. Y toda España camina en el mismo cortejo y se escalofría con la misma emoción. Y se emborrona de luto el cielo azul de la tarde agonizante. Y cantan —rezan— constantemente, de labios adentro, todas las gargantas. El eco se lleva a todos los valles, aldeas, ciudades y montañas, un ¡Presente! que retumba una y otra vez en todos los rincones de la Patria. Toda la geografía de nuesta tierra se incendia de llamas votivas. Nuestro mar canta también su dolor, y suspira por no poder acompañarle hasta Castilla. Unidad en el dolor. Todas las tierras y los hombres de España. Ríos, llanuras y montañas; laderas y vertientes; bosquecillos y secos campos aterronados.... Ya lo dijo José Antonio en el corazón de la Castilla madre, áspera y entera, fecunda y contemplativa: «Los pueblos, cuando superan este estado primitivo, saben ya que lo que les configura no son las características terrenas, sino la misión que en lo universal los diferencia de los demás pueblos». Y España toda de nuestra —Noviembre de 1.939— ha aprendido. Siente como nunca la presencia de *algo* sublime, pujante, cohesionador, superior a todos los lazos: el grito de la Hispanidad, la gran misión de España, el brío nuevo y ardoroso de la Falange. Es una arrolladora corriente de entusiasmo, de tesón, de fé y de esperanza la que penetra en lo más hondo de todos los espíritus. Y sobre esta prieta emoción, los restos de José Antonio llegan a la tierra castellana. Y su cuerpo mortal, allá en la piedra viva de El Escorial, junto al monástico sepúlcro de Reyes gloriosos, piedra ejemplar y perdurable de nuestro Imperio, se hizo vértice total, armonioso y entero de la Hispanidad.

«Enamoró la luz de las espadas»

Otro año más. José Antonio se acrece en la conciencia de las gentes. Se comprende su pensamiento, su idea, su doctrina, su amor a la integridad nacional, su grandeza de espíritu, su elevación. «Enamoró la luz de las espadas», como ha cantado Ridruejo. Encauzó los pensamientos y los sentimientos vitales y eternos de España. Supo reunir en un haz las esencias dispersas de nuestro ser histórico y universal. Vivió las inquietudes y los afanes de una juventud y de un pueblo indomables, a los que quiso salvar, ofreciendo para ello hasta su vida, siendo el primero hasta en el sacrificio. Es difícil hablar de él hoy que tantas cosas se han dicho. Lo mejor es tenerlo siempre bien afincado en el corazón, como un don inapreciable. Por eso, España devuelve con creces a José Antonio aquél su amor magnífico, y trata de hacerse digna de él y de los que con él se fueron. Tributo de amor, de admiración, veneración, fidelidad perpetua, comprensión inquebrantable.

Y decimos todos a José Antonio: Estás presente en España, en tu Falange, en la Historia, en el camino del Imperio. Estás presente en nuestro duelo y en nuestro amor. Pero si no te encontramos junto a nosotros, ¡no importa!, como tú nos decías. Nuestra tristeza, nuestro amor, impedirán que vuelva la flaqueza a nuestro ánimo. Seguiremos con tu ejemplo, siempre adelante, por la España suprema e inmortal, en la honrosa aspiración de ocupar algún día un lucero cercano al tuyo. Y rezamos a Dios la oración que por ti elevan los jóvenes camaradas:

«Señor y Dios nuestro: José Antonio está contigo. Nosotros queremos lograr aquí la España difícil y erecta que él ambicionó. Nos guía el Caudillo. Señor: protege su vida y alienta nuestros esfuerzos hasta que cumplamos esta consigna suprema».

Cinco años ya. Otro noviembre de dolor, en el que recorremos con la memoria todos tus caminos. Está la tarde quemando una espesa niebla exótica, y coincide la meteorológica pugna con un ardiente elevar de brazos derechos, en homenaje a tu nombre y a tu voz, suspiro redondo —voz injertadora de ferviente poesía en fervorosa Historia de la Patria. Sí, José Antonio: tal como tú nos querías, estamos dispuestos a recorrer los caminos anchos de España, y gloriosos camaradas llevan tu bandera y su vida a la helada tierra del comunismo, para que huesos de España y alegres canciones falangistas sorprendan la paz y la victoria tras el combate con el gran enemigo. «Presentimos el amanecer en la alegría de nuestras entrañas». Presentimos la fecundidad de la cosecha que tu sangre, y la de todos los que cayeron con los ojos abiertos, mirando al cielo, sembrara en todos los surcos de nuestros

(Continúa en la pág. 5.ª)

TRASLADO DE LOS RESTOS DE JOSE ANTONIO

EL PASO POR MOTA DEL CUERVO (Foto Contreras)

(c) Ministerio de Cultura 2005

DIVULGACIONES AGRICOLAS

La turba empleada en agricultura como fertilizante

La reciente Ley de 31 de octubre de 1941, publicada en el «Boletín Oficial del Estado» del día 5 de noviembre, declara de interés nacional los yacimientos de turba existentes en España; para el aprovechamiento de esta materia como mejorante del suelo.

Siendo de gran utilidad para el agricultor conocer su contenido reproducimos literalmente algunos párrafos de la mencionada disposición: «De una parte, la escasez de abonos orgánicos como consecuencia de la destrucción ganadera durante la ocupación marxista de gran parte del suelo español y de otra, las dificultades de importación de materias nitrogenadas y amoniacales, originan a la agricultura de nuestro país un déficit de suministro de elementos indispensables a las plantas cultivadas.»

«El desequilibrio producido por la deficiente incorporación de materias orgánicas a la tierra produce la degradación de los terrenos o mineralización de los mismos, por el solo empleo de fertilizantes inorgánicos, reduciéndose así notablemente las cosechas».

«El papel de la turba incorporada al suelo es esencial como asiento de microorganismos nitrificantes. Por su acción movilizadora y por los cambios favorables físicos y mecánicos de las tierras, la experimentación ha colocado en otros países, principalmente en Alemania, Bélgica y Holanda, a esta materia en primer plano de aprovechamiento para la agricultura».

«Atento el Gobierno español a todos los problemas que se le plantean en el campo, y considerando que la incorporación a los suelos de materia húmica, se hará sentir elevando los rendimientos unitarios y consecuentemente los recursos de la economía nacional.»

Después de leído el preámbulo de la citada Ley pasamos a continuación a dar una ligera explicación de lo que es esta materia mejorante de los suelos de labor.

Es la turba un producto esponjoso, de color marrón oscuro y hasta negro, que proviene, de la descomposición lenta, bajo una capa de agua, de ciertas especies vegetales, especialmente del género Sphagnum y de muchas fanerógamas.

Esta clase de plantas se desarrollan en aguas que no contienen ni sulfato ni carbonato de calcio, así como tampoco arcilla en suspensión, substancias todas que perjudican su régimen vegetativo. Cuando estos vegetales mueren en el sitio en que han vivido, se descomponen en condiciones de aeración muy incompleta y la mayor parte del carbonato que contienen queda formando esta masa esponjosa y negruzca que constituye la turba. En las regiones muy húmedas (o sea en aquellas en que la temperatura es baja y la lluvia elevada), la tendencia a la formación del humus es muy pronunciada.

La composición de la turba varía con el punto de degradación a que ha llegado. Según Detmer, una turba correspondiente a la superficie del terreno y, por consiguiente, de reciente formación, contiene como término medio por cada 100 partes de materia seca las siguientes proporciones de elementos químicos: carbono, 57,73; hidrógeno, 5,41; nitrógeno, 0,80; cenizas, 2,72 Su coloración en este caso es marrón más o menos oscura, según la profundidad alcanzada. En un nivel más bajo, la turba toma un tinte más oscuro, casi negro; su contenido de carbono y nitrógeno aumenta, mientras que disminuye el de oxígeno. Una turba de tal naturaleza contiene las siguientes cantidades: carbono, 62,02; hidrógeno, 5,21; oxígeno, 30 67; nitrógeno, 2 10; cenizas, 7,42. A mayor profundidad, la turba toma ya un color francamente negro y su composición media es la siguiente: carbono, 74,07; hidrógeno, 5,01; oxígeno, 26 87; nitrógeno, 4,05; cenizas, 9,16. La proporción de carbono y nitrógeno aumenta, como podemos ver, con la edad y la profundidad de la turba.

Después de numerosos análisis efectuados se puede establecer, que la composición de la turba, según la edad del depósito y la profundidad que este tenga varía entre 52 y 64 por 100 respecto al carbono y entre «0,80 y 5 por 100 respecto al nitrógeno», materia esta última de verdadero interés y que nos impulsa a su utilización como materia mejorante de los cultivos Por lo general, la turba suele contener de 0,04 a 0,15 por 100 de ácido fosfórico y, en cuanto a potasa su contenido será más elevado a medida que más impermeable sea el suelo, ya que, si las aguas se filtrasen, arrastrarían esta base.

Tenemos en nuestras manos un abono cuya riqueza en nitrógeno no es nada despreciable (0 8 a 5 por 100 de materia seca). Si comparamos la turba con el estiércol de cuadra que también nos proporciona nitrógeno orgánico, veremos que aquella tiene una diferencia de riqueza a su favor en nitrógeno orgánico de 4 4 por 100 (materia seca) más que el estiércol; y si a esto añadimos que proporciona al suelo grandes cantidades de materia orgánica, fuente de humus o mantillo, es más que suficiente para comprender la utilidad que cuando llegue el día de su aplicación nos reportará.

Aparte de su valor como materia mejorante y fertilizante de las tierras dedicadas al cultivo, tiene la turba otras aplicaciones, pudiéndose emplear como combustible después de haber sido cortada y seca; para camas del ganado si este es suficientemente fibrosa, para fines industriales, etc. etc.

La cantidad a emplear por hectárea de esta materia, será según la proporción que tenga en nitrógeno así tendremos que añadir al terreno más o menos cantidad sirviéndonos como ejemplo el siguiente: Si la turba tiene un 2 por 100 de nitrógeno emplearemos para una hectárea de cultivo cereal 1.000 kilos de esta materia; cosa lógica será el que a medida que este tanto por ciento en nitrógeno aumente se disminuirá la cantidad a emplear, así para una turba que tiene 3 por 100 y para el mismo cultivo se necesitará 600 kilos por hectárea, de 4 por 100, 500 kilos por hectárea y de 5 por 100, 400 kilos por hectárea.

Tenemos que tener en cuenta que esta materia es rica en nitrógeno y al mismo tiempo aporta al terreno, como ya hemos dicho anteriormente, humus o mantillo imprescindible para el buen cultivo de las tierras; pero, sin embargo, es pobre en ácido fosfórico y potasa, debiendo complementar sus efectos con la aportación de la siguiente mezcla:

Superfosfato de cal..... 70 kgs.
Cloruro de potasa ..... 30 »

Se empleará a razón de 500 a 750 kilos por hectárea, según cultivos.

Es de esperar que en breve sea una realidad la explotación de los yacimientos de turba con lo cual se dará un gran paso en el resurgir de nuestra agricultura.

Juan RAPALLO ABAD
Perito Agrícola

Orden retirando de la circulacio las monedas de bronce

La parte dispositiva de esta orden del Ministerio de Hacienda dice así:

«Acuñadas y puestas en circulación 173 millones de piezas de moneda fraccionaria aluminio-cobre de diez y cinco céntimos y continuándose la actuación total a un ritmo que permite atender las necesidades de la circulación, este Ministerio, en uso de las facultades que le confiere la ley de 3 de mayo de 1940, se ha servido disponer que a partir del día primero de enero de 1942, la moneda de bronce fraccionaria correspondiente a acuñaciones autorizadas con anterioridad a la citada ley, queda sin valor liberatorio, no admitiéndose en las Cajas públicas y particulares, y quedando prohibida su circulación y tenencia.

Hasta la mencionada fecha, y de acuerdo con las instrucciones dictadas por la Fábrica de Moneda y Timbre, se procederá por el Banco de España y sus sucursales al canje de la presentada por entidades y particulares.»

LOY AMESTOY
MEDICO - DENTISTA
GENERAL MOLA, 9
SORIA
6

VIDA PROVINCIAL

Villaciervos

Se inauguran las obras de restauración de la Iglesia Parroquial

Con motivo de inaugurarse en Villaciervos las obras de restauración de la Iglesia Parroquial de San Juan Bautista, el domingo día 16 a las once de la mañana llegó el Excelentísimo Sr. Obispo de la Diócesis, siendo recibido por las autoridades locales, eclesiásticas, militares y Jerarquías de F. E. T. y de las JONS y pueblo en masa, dirigiéndose todos a continuación al templo que iba a ser solemnemente inaugurado. Realizada la visita al mismo, en el atrio dirige a todos su cálida palabra el Sr. Obispo, haciendo ver que el brillante acto que iban a realizar, había de despertar en los feligreses el amor que debemos a Dios Nuestro Señor, y que el templo es el lugar escogido por El para que elevemos en su honor nuestras oraciones que enseña la Santa Madre Iglesia; pues ello sería hermoso complemento de la obra realizada. Dió las gracias a los donantes hijos de este pueblo residentes en América, y a vecindario y autoridades que tan valiosa aportación han prestado.

Seguidamente, reclamándole otras obligaciones en Soria con motivo de clausurarse la Semana de Acción Católica, bajo su presidencia, se despidió a tan ilustre visitante, con grandes vítores en su honor y en el de nuestro Caudillo.

Todos recibieron con alegría tan inesperada visita.

Pasados breves minutos, comenzó la Santa Misa, oficiada po el virtuoso y querido párroco de este pueblo don Hermenegildo Izquierdo. Pronunció elocuente sermón el cura párroco de Villabuena, don Pablo Verde, quien hizo ver a los innumerables fieles congregados, con encendidas e inspiradas frases, lo que era el Santo Templo de Dios, haciendo su historia desde los orígenes del mundo.

Acto seguido, nuestro celoso sacerdote don Hermenegildo Izquierdo, en brillantes frases dió las gracias a los hijos de este pueblo residentes en América, que con sus donativos han hecho el milagro de ver restaurada la Iglesia del pueblo, al que tienen acendrado cariño, en el que recibieron las aguas bautismales y en el que quedó prendida en sus corazones la llama del catolicismo. Da las gracias también al Ayuntamiento de este pueblo, a su Secretario, al Arquitecto don Guillermo Cabrerizo, y a todo el vecindario, que desinteresadamente no ha regateado esfuerzo alguno para ver la obra hecha. También hizo extensivas las gracias a los maestros constructores de la obra, don Felicísimo Martínez y don Julián Sanz, vecinos de Ocenilla, por la gran labor verificada. Reclama de sus fieles que continúen cada vez en mayor escala siguiendo la vida de los santos, para conseguir el cielo y con ello la gloria que Dios tiene reservada a los buenos cristianos.

Terminada la misa se cantó solemnísimo «Te Deum» en acción de gracias.

En los salones del Ayuntamiento se sirvió un modesto convite a todos los asistentes al acto religioso, bajo la presidencia de las autoridades locales, siendo hermoso final de fiesta, imperecedero en la memoria de este pueblo y su agregado Villaciervitos.

Como festejos profanos, merecen citarse los patrocinados por la juventud del pueblo, consistentes en bailes amenizados por los dulzaineros.

Corresponsal

Buberos

Día de los Caídos

En este pueblo, con la asistencia del Jefe local de F. E. T. y de las JONS, afiliados de Falange y autoridades locales, se celebró el día de los Caídos por Dios y por España, durante el glorioso Movimiento Nacional. Se celebró una misa rezada oficiada por el párroco don Isidoro Gallego; que a continuación cantó el responso ante la Cruz de los Mártires por el eterno descanso de sus almas.

Mártires de Buberos por España:
Guillermo Martínez
Eulogio Ortega
Dionisio Ortega
Fermín Borobio

¡Presentes!

Boda

El día 10 de los corrientes, en la Iglesia Parroquial de San Juan Bautista, de esta localidad, se celebró el enlace matrimonial de la señorita Gregoria Azoves Martínez con el joven Félix Jiménez García. Bendijo la unión el virtuoso sacerdote, don Isidoro Gallego, actuando de padrinos Angelita Angulo, y Baltasar Alonso.

Los invitados fueron muy obsequiados durante el día que transcurrió lleno de gran alegría, amenizado con bailes etc.

Reciban, tanto sus respectivos padres como los contrayentes, la más cordial enhorabuena.

Estampa local

Con la caída de la hoja, vienen los primeros fríos precursores del invierno; estación propia a los rezos (en particular el santo Rosario), consejas, etc., contadas, por los ancianos al calor de la lumbre, en estos países fríos de las altas mesetas de Castilla, por lo que la vida rural entra en su período letárgico, de inactividad en el trabajo cotidiano del labrador entre los que reina franca alegría, por haber es permitido Dios realizar y dar fin a las faenas de la siembra del otoño, en inmejorables condiciones atmosférics

Permita Dios que la futura cosecha, que tanto promete en su principio, sea abundante a su recolección.

El corresponsal

Banco Hispano Americano
Capital autorizado 200.000.000 pesetas
Capital desembolsado 100.000.000 pesetas
Reservas 70.500.000 pesetas

8 DE DICIEMBRE

Fecha de exaltación de la madre. El Frente de Juventudes hace honor al significado de esta fecha.

✝

EL SEÑOR

Don Teófilo Izquierdo Calvo

Cabo-Comandante del puesto de la Guardia civil de San Esteban de Gormaz

Falleció en el Hospital Militar de Toledo el día 16 Noviembre de 1941

A LOS 33 AÑOS DE EDAD

Después de recibir los Santos Sacramentos

D. E. P.

Sus desconsolados hermanos Consuelo y Eloy; tíos, primos y demás familiares.

Participan a sus amistades tan sensible desgracia y les ruegan una oración por el eterno descanso de su alma, por cuyo acto de caridad le quedarán reconocidos.

San Esteban de Gormaz (Soria), Noviembre 1941.

COLEGIO DE SAN SATURIO

Preparación completa de **BACHILLERATO** y **EXAMEN DE ESTADO** a cargo de profesorado competente, **Licenciados en Filosofía y Letras y Ciencias**

Calificaciones semanales y a final de curso por la **Junta Calificadora del Colegio**

Locales amplios y ventilados.—Calefacción.—Dotado de material pedagógico moderno.—Disciplina.

Por proceder el Colegio a la formación de grupos que no han de exceder de 20 alumnos, se ruega a los que hayan de inscribirse, se pasen por la Dirección del mismo a efectuarla

Informes e inscripciones en los locales del Colegio, Aguirre, 6
(Antiguo Banco de España)

(c) Ministerio de Cultura 2005

CARTA A UN CAMARADA

DIFICULTADES EN FAVOR

Un camarada me pide que le ayude a poner razones a su corazón exaltado sobre estas cosas fundamentales de la Revolución y del Imperio. He consultado—me dice—todo lo que se ha escrito hoy sobre ello. Yo quisiera algo definitivo, aunque todo lo que he leído de nuestros escritores falangistas, no solamente me agrada sino que me apasiona. Y yo en su ayuda le contesté las siguientes líneas que dedico a todos los jóvenes de mi generación y dejándose de zarandajas, de «atisbos» en otras figuras, de «coincidencias» y de «oportunidades», tienen como único modelo de sus sueños de Revolución e Imperio, al Fundador de la Falange.

Querido camarada:

No podremos decir nosotros al rememorar los perfiles de José Antonio, al evocar su figura para aquilatar su presencia en ejemplaridades, aquellos versos que Rubén Darío, al evocar dijo de Cervantes:

soportas elogios, memorias, discursos
revistas, certámenes, tarjetas,
[concursos...

porque en el siglo de Rubén, evocar la presencia de un genio intentaba ser la justificación de todas las apetencias literarias, políticas, sociales o religiosas de los numerosos bandos en que la gente entonces se dividía. José Antonio desde su provervial modestia soportará elogios, sí, pero los elogios sinceros, que buscan la frase justa en la cual verter una interpretación cordial perfecta, y resistirá certámenes, porque la España que él soñó cifra en su nombre las mejores empresas, los más atinados concursos... José Antonio que para lanzarse al público, para presentar su figura y su voz precisa sufría rubores tremendos y sin embargo se lanzó, y sin embargo soportó la exhibición porque era necesario y en ello le iba a España su salvación. Los versos irónicos y compasivos de Ruben a Cervantes cuadrarían perfectamente en nuestro momento, desprovistos de aquella intención, es decir no formulados al pie.

Este camarada colaborador nuestro, Joaquín Soler Serrano, a quien la Dirección de LABOR pidió un artículo sobre José Antonio, enviaba con el artículo solicitado una carta que decía así: «Te mando el artículo. No sé qué te parecerá. A mí desde luego, no me parece completo. Ni creo que ninguno de nosotros haga, hoy por hoy, nada completo sobre José Antonio». Indudablemente, ninguno de nosotros, querido Soler, hará nada completo en torno a José Antonio, si por completo entendemos el logro de un estudio exahustivo sobre la figura inmortal, señera—señera como quiere Azorín—esto es: solitaria de José Antonio. Sublimemente solitaria. Pero en esta dificultad está nuestro triunfo. José Antonio nunca será a nuestras fauces sedientas como un río, en invierno crecido, en verano seco. José Antonio es y será fuente, fuente permanente, inagotable, que nos dá y que nos dará, con el agua, la sed. En cada intento por definirle, por actualizarle, alcanzaremos mucho de él—todo él—y el ansia de su todo nos acuciará con más frenesí. No, no podemos hacer nada completo, hoy por hoy. Y esto aunque nos angustie no debe entristecernos, ni hacernos callar. Nuestra generación tiene el destino de gustar las verdades, ordenadas en surtidor. Quizá un día se llegue a hacer algo completo sobre José Antonio. Y será cuando en la historia nuestra época cierre su giro para dar paso a otra, y a otra. Y entonces José Antonio será discutido como lo es hoy Carlos V., Felipe II, Cervantes o el Greco.

Y para ello yo me imagino que surgirá, por ejemplo, un Luys Santa Marina que lo defina exactamente, que lo perfile con una fuerza sublime, como Santa Marina ha acertado en nuestro tiempo con el Cardenal Cisneros.

¿Pero hoy? Hoy prosas encendidas y estrofas delirantes y párrafo apasionado, llenando de vigor, de entusiasmo nuestro análisis que generalmente cedemos a las pretéritas edades. José Antonio nos dá con el agua de España, la sed de España. Nuestro dolor es lo más completo que dejamos hecho—escrito, vivido y pensado—en torno a José Antonio. Nuestro dolor que será fruto y desazón, nuestro dolor que pide mármoles porque con toda perfección, ¡oh José Antonio!, hemos salvado a nuestra generación de blandenguería o cerrada ensoñación romántica. Nuestro dolor que se encerró en las líneas seguras y exactas del Escorial. Nuestro dolor que hará el Imperio. Recordadlo, camaradas. En aquel día de noviembre en que depositamos los restos de nuestro Fundador en el Escorial, el corazón—rabiosamente esperanzado diría Ridruejo—latía estos compases rotundos, inconfundibles: Franco, Franco...

Saturio SAN MIGUEL

JOSE ANTONIO, EN EL AMOR DE ESPAÑA

(Viene de la pág. 3.ª)

campos y de nuestras huertas. Ya está proclamada nuestra Primavera Pero las rosas que se han abierto en la Patria con el color de vuestra sangre, no nos invitan a un desmayo lánguido de valses silenciosos. Nos recuerdan vuestra presencia, y nos animan en el esfuerzo.

Lo mejor que acariciaron los vientos de la Patria:::

Por tu memoria. Primer Jefe, Joven Profeta de los destinos de España, Fundador, Héroe y Mártir. Tú, que fuiste lo más bueno, lo más noble, lo mejor que acariciaran los vientos de la Patria, como lo acarician ahora vientos de eternidad; por tu memoria, José Antonio, se endurecen nuestros músculos en la marcha, y cantan nuestras mandíbulas apretadas el inmenso dolor de haberte perdido. No nos importe que algún violín inoportuno y bárbaro pretenda desgarrar nuestro actual silencio maravilloso, con su repentina melodía. Dejémoslo perderse—perderse y morir—en el pantano de la noche cerrada, mientras seguimos, siempre adelante, a cuestas con la ilusión de un abrazo tuyo.

A. de Nicolás
MÉDICO-DENTISTA
Enfermedades de boca y dientes
DE 10 A 1 Y DE 4 A 7
VADILLO 15, 3.º - SORIA
6

DOCTOR SUSIN
CIRUGIA GENERAL - RAYOS X
CONSULTA DE 12 A 2 Y DE 4 A 6
CLINICA OPERATORIA
Avenida de Navarra, 1 - 2.º - Telf. 217
6

En las corresponsalías administrativas de LABOR

de Agreda, Almazán, Arcos de Jalón, Burgo de Osma, etc., pueden hacerse directamente todas las RENOVACIONES de suscripción así como las SUSCRIPCIONES NUEVAS.

Notas DE LOS CENTROS OFICIALES

Multas impuestas por la Fiscalía Provincial de Tasas durante el mes de octubre

Por venta de alubias.—Luis Pérez Frías, de Valdemaluque, 1 000 pesetas.

Por venta de tabaco.—Manuel Jiménez Cacho, de Almenar, 3.500 pesetas; José Jiménez Ibáñez, de Almenar, 1 000; Vicente Iglesia Jiménez, de Zaragoza, 1.000.

Por venta de leña a precio abusivo.—Francisco de Pablo Sanz, de Tardelcuende, 5 000 pesetas y prohibición de ejercer el comercio por término de tres meses; La «Unión Resinera Española S. A.», 10 000

Por circulación clandestina, compra-venta y ocultación de cereales.—Teodoro Herrero Herrero, de Torralba del Burgo, 1.000 pesetas y clausura del molino por tres meses; Lucas Pascual Chamarro, de Agueviva de la Vega, 1.000; Agustín Sola Peña, del Puente de Vallecas (Madrid), 1.000; Timoteo Barca Bartolomé, de Baraona, 1 000; Juan Garijo Tarancón, de Los Rábanos 1 000; Eusebio Ruiz Burgos, de Monreal de Ariza (Zaragoza), 1 000

Por venta de pan a precios abusivos.—Clemente Llorente Gil, de Sotos del Burgo, 2 000 pesetas y el cierre de la panadería por término de tres meses.

Por ocultación y venta clandestina de carne.—Fermín Pérez Benito, de Soria, 10 000 pesetas; Román Martínez Martínez, de Ausejo de la Sierra, 3.000 y el cierre por ambos de sus establecimientos por tres meses.

Por intercambio clandestino de diversos artículos.—Rafael Laseca Medrano, de Pozalmuro, 2.000 pesetas; Eladio San Román Calavia, de Vicálvaro (Madrid), 1 000; Luis Delgado Ruiz, de Agreda, 10 000; Prudencio Mayor Hernández, 2 000 y prohibición para estos dos de ejercer el comercio tres meses; Francisco Fauquier del Caso, de Borja (Zaragoza), 10.000, Santiago Sánchez Bensue, de Borja (Zaragoza), 10.000

Total multas impuestas, 77.500 pesetas.

40 por 100 abonado a denunciantes, 19.000 pesetas.

Se han incautado diversos artículos que han sido puestos a disposición de la Delegación Provincial de Abastecimientos y Transportes y Servicio Nacional del Trigo, para su reparto al público.

Soria 14 de noviembre de 1941.—El Fiscal Provincial

Cámara Oficial de la Propiedad Urbana

A los propietarios de fincas urbanas.—Esta Cámara recuerda a los propietarios de urbana, cuyas fincas se hallen arrendadas en todo o en parte, cuya contribución total al año exceda de 50 pesetas sin pasar de 100, o bien que el alquiler mensual total de la finca sea superior a 25 pesetas sin exceder de 50, que el próximo día 30 del actual termina el plazo para la presentación en la Delegación de Hacienda de la declaración jurada que determina el artículo 10 de la Ley de Reforma Tributaria de 16 de diciembre de 1940.

El incumplimiento de esta obligación puede dar lugar a la imposición de sanción.

Soria 17 de noviembre de 1941.—El Presidente, Jesús Martínez Borque.

Zona de Reclutamiento y Movilización

Obligación de pasar revista antes de fin de año.—Se recuerda a todos los Oficiales, Suboficiales y tropa de los reemplazos de 1923 a 1941, separados de filas, la obligación de pasar la revista anual reglamentaria antes del 31 de diciembre, en las oficinas de esta Zona, de 10 a 13.30 y de las 16 a las 18 horas, la omisión será sancionada con arreglo a lo que dispone el artículo 42 del Reglamento de Reclutamiento.

Soria 18 de noviembre de 1941.—El Teniente Coronel, Manuel Eguilaz

Farmacia "PLAZA"
Droguería y Perfumería
Material fotográfico
«AGFA»
Se admiten trabajos de Laboratorio
Gral. Mola, 44 (Soportales) 6

En el quinto aniversario del asesinato del fundador «José Antonio ante la justicia roja»

Madrid.—La Delegación Nacional de Propaganda de la Vicesecretaría de Educación Popular, por medio de su sección de ediciones y publicaciones, quiere unir al dolor y a la fe de esta fecha el importante conocimiento que aporta un nuevo libro sobre el Fundador, dedicado, ahora, a la inolvidable y ejemplar postura de José Antonio ante la justicia roja.

Francisco Bravo, el camarada cronista de la Falange y biógrafo de José Antonio, ha reunido una interesantísima documentación inédita dedicada al criminal proceso, repugnante máscara que nunca pudo cubrir el crimen marxista, máxime que nos arrebató a nuestro Capitán.

De las páginas sumariales, entre fríos «considerandos y resultandos», se desprende toda la fragancia de la más honda emoción humana. A través de un laberinto de pretextos y artículos, casillero cerebral de hombres sin luz en el corazón, aparece la gran figura de quien es siempre presencia nuestra, Capitán de la Falange entregado, por ese trágico destino de los hombres inmortales, en poder de sus más venenosos enemigos, para acusar aun más profundamente el señorío ejemplar y total de su figura. Así, aquella manera de ser que él añoraba para tantos y que fué, en realidad, su suprema manera de ser, nos empapa de emoción viva y aleccionadora al leer las páginas de este libro que Francisco Bravo, en un acto de servicio falangista, nos ofrece con el título «José Antonio ante la justicia roja» y que, en conmemoración de su muerte, aparece en este aniversario que apesadumbra siempre nuestra victoria y que obliga a nuestro sacrificio, cada día más firme, más tenso, por obligación y por agradecido recuerdo.

Fábrica de Harinas de GARRAY

Estando muy próxima la apertura de nuestra nueva Fábrica, MONTADA con todos los ADELANTOS que en fabricación de harinas han dado RESULTADOS PRACTICOS: ponemos en conocimiento de nuestros clientes, a los que enviamos un cariñoso saludo, el que por este motivo:

El SERVICIO NACIONAL DEL TRIGO ha autorizado la apertura de sus Almacenes en GARRAY desde el 25 al 30 del corriente mes.

La JUNTA HARINO PANADERA autoriza solicitar a los panaderos que lo deseen, el abastecerse desde el presente mes en nuestra FABRICA. 2 2

PRACTICA DE LA FALANGE

Sindicato Nacional de Ganadería

Instrucciones para los ganaderos que asistan a la feria de Berlanga—Análogamente a lo que sucedió con las ferias de Soria y Almazán, esta Delegación provincial se ve imposibilitada de cubrir las necesidades de piensos que se presenten con ocasión de la próxima feria de Berlanga de Duero. En su consecuencia todos cuantos a ellas piensen asistir, deberán ir provistos del pienso necesario.—Soria, 15 de Noviembre de 1941.—El Delegado provincial.

Sindicato Nacional Textil

Tarjeta de comprador.—Los servicios centrales del Sindicato Nacional Textil nos comunican que no tienen necesidad de proveerse de la **Tarjeta de comprador** los industriales de mercería, paquetería quincalla, sastrería, los comerciantes de género de punto, los vendedores ambulantes y los confeccionistas en general. Estos últimos en tanto que no se dicten normas para ellos deben proveerse de un certificado que la Secretaría Técnica de la Confección de este Sindicato expedirá si son mayoristas, y si son minoristas necesitan únicamente una certificación de la CNS local, acreditando este extremo.

Los industriales que todavía no han recibido la **Tarjeta de comprador** deben efectuar sus operaciones comerciales, haciendo constar en sus facturas el número del resguardo de la solicitud.

Lo que se hace público con el fin de que las Delegaciones locales tengan conocimiento de ello y lo hagan llegar a los interesados de su demarcación.—Soria, 19 de Noviembre de 1941.—El Delegado Provincial.

CIRCULO DE LA AMISTAD
SORIA

ANUNCIO

Por vencimiento del contrato que esta Sociedad tiene subscrito con el actual Abastecedor se saca a concurso el servicio de abastecimiento desde el día primero de Enero próximo hasta el día 31 de Diciembre de mil novecientos cuarenta y seis, con arreglo al pliego de condiciones que se halla de manifiesto en la Conserjería de este Círculo hasta las diez horas del día cinco de Diciembre, por el tipo mínimo de VEINTICUATRO MIL PESETAS ANUALES, que el adjudicatario abonará por mensualidades anticipadas.

Para tomar parte en este concurso será condición precisa haber depositado en Tesorería de la Sociedad, en concepto de depósito provisional, la cantidad de DOS MIL PESETAS. Este depósito provisional será devuelto inmediatamente después de la apertura de pliegos a los que no resultaren adjudicatarios.

Las proposiciones serán presentadas en la Conserjería de la Sociedad hasta las once horas del día cinco de Diciembre próximo, en sobre cerrado y lacrado, acompañadas de sobre abierto en que se contenga la cédula personal del proponente y el resguardo acreditativo de haber constituído el citado depósito provisional.

La apertura de pliegos tendrá lugar en el domicilio social, calle General Mola números 37 y 39, a las once y media horas del citado día cinco de Diciembre, ante la Junta Directiva, los concursantes que deseen asistir y cuantos Socios tengan a bien concurrir.

Soria, 15 de Noviembre de 1941. El Presidente Acctal., P. DEL BARRIO; El Secretario, PEDRO SANZ.

CRUZ ROJA ESPAÑOLA

Oposiciones a Médicos Auxiliares

El «Boletín Oficial del Estado» con fecha 8 y 9 de noviembre de 1941, publica, Normas Programa y anuncio para cubrir 117 plazas de Médicos Auxiliares distribuídas como especifica el anuncio.

Entre éstas hay 5 de Médicos, de Guardia, de los cuales 2 son para el Hospital de San José y Santa Adela de Madrid, y 3 para el Hospital de la Cruz Roja en Ceuta.

POTASAS ESPAÑOLAS, S. A.
MADRID
Antonio Maura, 16
Apartado 218
Teléfono 18.340
Abonos y productos industriales potásicos de las minas y fábricas de
CARDONA:
Unión Española de Explosivos, S. A.
SURIA:
Minas de Potasa de Suria, S. A.
SALLENT:
Potasas Ibéricas, S. A.
Nuestro Servicio Técnico a disposición del agricultor, resuelve gratuitamente toda clase de consultas agrícolas

GONZALO RUIZ
MAYOR NUM. 8 • SORIA
DEPOSITO PERMANENTE DE LUBRIFICANTES PARA AUTOMOVILES, USOS INDUSTRIALES Y AGRICOLAS 6

Al comprar un Gasógeno, no dudéis
Elegir el de más fama, el que veis por todas partes, el que consume menos carbón, el que no estropea motores, el que mejor sube, el más rápido, el mejor fabricado, el que no conoce rival.
Comprar un Gasógeno «Luma»
Es el más antiguo, el de más prestigio, el de mayor garantía
¡Es el mejor!
Advertimos que el Gasógeno «LUMA» lo vende en Soria
CASTO HERNANDEZ - Concepciones, B 6

(c) Ministerio de Cultura 2005

LOS MOTIVOS DEL ARBOL SOLEDAD

Por TEOFILO ORTEGA

A José Antonio en su paraiso

He leído la soledad muchas veces. En el rostro del indeciso visitante de una gran ciudad, que al filo del atardecer, deambula por los calles, en un día festivo. Contémpla a los enamorados que tienen trazada la ocupación de su tiempo, no importa dónde, no importa cómo y que mirándose son rien, hallandose con aquella entereza del sujeto humano, a decires platónicos y saintsimo nianos, que se dá cuando un hombre y una mujer se con funden en un mismó amor, fundidas sus dos mitades de alma. He leído la soledad en la cara apesadumbrada de un viejo solterón que le ví agonizando en un gran hotel, cuya servidumbre acudía a sus últimas llamadas, con el frío y rígido empaque de todo lo que está sometido a tarifa. He leído la soledad en la mirada errabunda, sin fijeza, de ese ocupante empedernido de un buen sitio en el mejor diván del café y que en aquella atmósfera pública y hostil, coloca ésta exquisita, tímida, prudente doncella que llamamos alma. He leído la soledad, con impresionante sensación de vacío, en el apenas entrevisto corazón, sacudido por vendavales angustiosos de dolientes recuerdos, de ese infortunado viajero que en noche de Nacimiento del Señor se halla sólo en el hotel confortable, rodeado de personas serviciales, amablemente dispuestas a prestarle todas las comodidades de un hogar, sin un solo sentimiento, sin una sola palabra de cordialidad. He leído esa palabra, soledad, en el enfermo sanatorial; en el soldado que lucha en lejanas tierras; en el que se fué por no contestar abrumadoras preguntas de la Justicia; en el que le llevó lejos la sed de aventuras y que en una noche cualquiera, tiene un punto de reflexión y piensa en aquellas tierras suyas, aquellos cielos, aquellos hombres lejanos.

Pero nunca la soledad empleó argumentos tan persuasivos, me produjo una emoción tan honda, como esta misma tarde, cuando el tren parecía resbalar—tan veloz iba—por tierras de Avila, Señora de tierras duras y de celestes infinitos. Iba desapareciendo la luz, cuando ya en el vagón se comenzaba a servir con raudos y esquemáticos ademanes, al primer turno. El panorama que se divisaba desde el amplio ventanal era extensísimo. Se perdía la mirada a lo lejos, levemente llevada por ondulaciones suaves, casi apenas perceptibles. ¡El Mar! El mar de tierra, con su cansada matriz productora, con su desalentadora desnudez. Ni un pueblo, ni un hombre: nada que fuese expresión de otra vida que la callada, pero fecunda, abierta con vigor por el arado en el entrañable surco. Mirando a lo lejos, borrándose con leve progresión las luces, tuve un instante en suspenso mi mano, abandoné la comida y al fin me detuve a contemplar, pensando después en lo que veía. Entre las pardas laderas; la impresionante amplitud; la más fría sensación de apartamiento, se veía rasgando la desierta uniformidad del paisaje, con perfil atormentado casi como condenado dantesco, ¡un árbol!, un sólo árbol.

Cuando se han vivido ya dolorosas horas junto al lecho de un ser querido que agoniza, parece que ya nada podrá emocionarnos y no es verdad. Acaso un gran dolor abre las puertas a otros muchos dolores; porque un gran dolor nos ha hecho más sensibles, más humanos, más puros. En el árbol solitario y único, en un paisaje desolado y extensísimo, yo leí aquella tarde la queja más impresionante que puede formular un ser vivo. Un árbol es una confluencia de significados que rebasan y escapan al encasillamiento vegetativo. Se habla de que un árbol es joven o es viejo, como de un ser humano, y cuando se viste en la primavera con sus nuevos brotes, los niños y los poetas, que no conocen la confusa apariencia de las cosas, les creen con el mismo despertar jubiloso que ellos, cuando les les viste su madre el trajecito nuevo. Por el árbol corre la savia como sangre y llora por la herida abierta, cuando le hiende el leñador. En las largas sequías, suplican las secas ramas mirando a través de sus hojas al cielo estéril, pidiendole su lluvia; y cuando al fin se derrama, desde su raiz, hasta la última hoja de su rama extrema, se dilata gozoso, como el pecho del que estuvo cautivo, cuando consigue beber vientos y amplitudes del rescate.

El árbol es generoso y yo le he visto, después de ofrecernos sus maduras cosechas, rendirse de viejo al hacha, para morir un poco como el cisne, entre resplandores de fuego, con el cántico de su chisporroteo estridente. No me digais que el árbol no siente porque en mi mundo de poesía, el árbol vive con más exactitud y realidad que noventa y nueve de cada cien personas que ven este árbol solitario sin comprender su dolor.

Quisiera convencer a mis lectores jóvenes, que es una de las más fecundas maneras de amar a la Patria, amar a sus árboles. En el árbol se concreta un pequeño mundo admirable, ejemplar, valiosísimo. Que es verdad que sabemos más de lo que conocemos, nos lo prueba la vida del árbol, sobre el que nada definitivo se ha escrito ni se sabe y que sin embargo todos creemos saber que existe de manera superior a sus inexpresivas apariencias.

El árbol vive; el árbol mira a las estrellas, sueña; el árbol se alimenta y trabaja; el árbol embellece y crea; el árbol es taller, y navío y ventanal y lecha y marco y cuna y ataud. Vivir como un árbol quisiera, y a mi muerte, que un árbol extienda sus raíces entre mi cuerpo, para que suban mis anhelos al verde mirador de sus ramas y sigan contemplando cielos.

¡Que cerca de vosotros, no sufra un árbol sed ni soledad! Sino se quejan, sino claman y protestan, es porque siendo humanos, no son demasiado humanos, y no olvidan nunca la suprema elegancia del mejor sufrir, que es sufrir en silencio.

PRESIDENCIA DEL GOBIERNO

Delegación del Gobierno para la Ordenación del Transporte

A LOS PROPIETARIOS DE CAMIONES Y OMNIBUS

Al objeto de que las órdenes de fabricación de cubiertas y cámaras respondan a las necesidades de cada medida, todos los propietarios de CAMIONES Y OMNIBUS deberán llenar en el plazo de veinte días UNA TARJETA POR CADA VEHICULO, que les facilitarán los AGENTES REVENDEDORES de su PROVINCIA.

El incumplimiento de este requisito puede dar lugar a que en el momento de la distribución por el organismo correspondiente, se quede sin los neumáticos que precise.

Las tarjetas correspondientes las facilitarán los Agentes Revendedores de Neumáticos de esta Provincia al precio de ptas. 0,50 cada una. 2-2

LABOR

ORGANO DE FALANGE ESPAÑOLA TRADICIONALISTA Y DE LAS J. O. N. S.

Me asombra que aún después de tres años la inmensa mayoría de nuestros compatriotas persista en juzgarnos sin haber empezado ni por asomo a entendernos y hasta sin haber procurado ni aceptado la más mínima información. (Testamento de JOSE ANTONIO)

El Ejército y la División Española de Voluntarios

El ministro del Ejército se complace en manifestar públicamente su agradecimiento a cuantos contribuyen con sus aportaciones en metálico y obsequios en especie para que el aguinaldo de nuestros combatientes de la División Española de Voluntarios responda al espíritu nacional de la Cruzada y a los sentimientos del Ejército, haciendo presente que tales aportaciones se reciben a su nombre en el domicilio de la oficina de enlace en la calle de Españoleto n.º 13, entresuelo y en las delegaciones que esta oficina tiene en todos los Gobiernos y Comandancias militares.

Precio de suscripción a LABOR

Un año	20,00	pesetas
Semestre	10 00	»
Trimestre	5,00	»
Extranjero (año)	28 00	»

PAGO ADELANTADO

Declarada de utilidad pública Primer premio en la Exposición del Congreso Nacional de Medicina, Madrid Mayo de 1941. Venta en Farmacias. (Censura Sanidad núm. 1.001).

Taller de Carpintería y Funeraria de

Manuel Peña

Hay construídas toda clase de cajas y arcas mortuorias, forradas y barnizadas. Servicio completo de diligencias y reparto de esquelas dentro de la capital y traslados fuera de la misma

PRECIOS ECONOMICOS

AVISOS: CALLE DE SAN JUAN, NUMERO 4 6

Las fuerzas alemanas avanzan inconteniblemente en el sector central

Churchill habla del avance británico en Cirenaica. Un submarino soviético hunde a un vapor turco

El avance británico en Libia

Londres 20.—Churchill en los Comunes, al referirse al avance que los ingleses han iniciado en Cirenaica, dijo que los ataques han sorprendido al enemigo. Nuestros soldados —añadió—bien preparados durante cinco meses han conquistado ya posiciones ventajosísimas.—Efe.

Se desmienten las proporciones del avance en Cirenáica

Roma, 20 —Se desmienten las noticias inglesas sobre el avance en Cirenaica. Se afirma que el mencionado avance, de ochenta kilómetros se ha verificado en zona desértica.

Avance alemán en sector Central

Berlín, 20.—Las fuerzas alemanas han avanzado en el sector central apoderándose de una localidad encarnizadamente defendida. Han sido capturados 500 prisioneros, cuatro tanques, nueve cañones, cuarenta ametralladoras y setenta lanzallamas. En otros sectores han sido destruidos por la aviación del Reich numerosos tanques.—Efe.

Avance alemán

Estocolmo, 20 —Las fuerzas alemanas han roto las líneas soviéticas en los sectores de Tula y Volokolamsk, avanzando inconteniblemente.—Efe.

Un submarino soviético hunde a un barco turco

Sofía, 20 —El vapor turco «Egine» ha sido hundido por un submarino soviético en aguas jurisdicionales de Bulgaria. Han perecido varios tripulantes.—Efe.

Weigand pide el retiro

Vichy, 20 —El delegado francés en el Africa del Norte, general Weigand, ha pedido el retiro. Se anuncia que se suprimirá dicho cargo creándose una secretaría permanente dependiente del Vicepresidente del Consejo.—Efe.

Despedida de Weigand

Vichy, 20.—Weigand ha dirigido una orden del día despidiéndose de las fuerzas y recomendándolas se unan en torno a Pétain.—Efe.

Emocionante peregrinaje a la tumba de José Antonio

(Viene de la pág. 1.ª)

cortejo siguió ya el mismo itinerario que el traslado de los restos del Fundador.

Orden del impresionante desfile

Abrían marcha los camaradas que componían la escuadra de gastadores, procediendo a los portadores de la ofrenda, con los fusiles a la funerala.

Después iba la enseña de la «Remsa», procediendo a los camaradas de la Vieja Guardia de Madrid en pleno.

A continuación marchaban los abanderados, portando las banderas, banderines y guiones; centurias del Frente de Juventudes y escuadras de Montañeros, vistiendo éstos en uniforme propio; las Milicias del S. E. U. y los camaradas movilizados por distritos de toda la capital, portadores de centenares y centenares de antorchas.

Por último, cerraban la comitiva productores encuadrados en todos los Sindicatos de la Delegación Sindical de Madrid, con los empresarios y técnicos de Empresa.

Al llegar a la plaza de España, el cortejo siguió, como cuando el traslado de los restos, la calle de la Princesa hasta su final, y después ante la explanada donde estuvo la Cárcel Modelo, en la que tanto tiempo sufriera José Antonio el odio republicanomarxista, entró en la avenida que desciende hacia la Ciudad Universitaria, para detenerse en el lugar señalado para el premer relevo.

En el más completo silencio, como duranre todo el acto, en forma sencilla y sombría, conforme al estilo falangista, se verificó la ceremonia tomando las andas la primera centuria de la Vieja Guardia.

A las doce en punto de la noche se puso en marcha el cortejo, formado por los camaradas de la Vieja Guardia y acompañado por montañeros. Frente de Juventudes y otros camaradas, que voluntariamente, acompañaban a los que integran el relevo.

El segundo relevo se verificó en la Puerta de Hierro, veintiocho minutos más tarde, a los dos kilómetros de recorrido, también en riguroso silencio.

Los siguientes relevos fueron: en el kilómetro 14, siete kilómetros después; en el kilómetro 21 y en el 27, ante los monolitos evocadores.

Los últimos se celebraron en los kilómetros 37 y 47, llegando a El Escorial a las once de la mañana.

✝

Primer Aniversario

EL PRESBITERO

DON SATURIO SAENZ GARCIA

Coadjutor de Ntra. Sra. del Espino y Capellán del Cementerio Católico de esta Ciudad

FALLECIO EN SORIA EL DIA 24 DE NOVIEMBRE DE 1940, A LOS 59 AÑOS DE EDAD

Después de recibir los Santos Sacramentos y la Bendición de S. S.

D. E. P.

Sus apenados hermanos doña Rosalina, doña Josefa y don Clemente; hermanos políticos don Francisco Moreno y doña Concepción Ridruejo; sobrinos, primos y demás familia,

Suplican y agradecerán a sus amistades una oración por su alma y la asistencia al funeral de aniversario que se celebrará el lunes 24, a las 11 de la mañana, en la Parroquia de Ntra. Sra. del Espino, por cuyos actos de caridad les quedarán reconocidos.

Soria, Noviembre de 1941.

El día 25 y también a las once, en la misma Iglesia del Espino se celebrará otro oficio, que la Parroquia ofrece al finado.

Todos los señores Sacerdotes que el día 24, apliquen el Santo Sacrificio de la Misa, por el eterno descanso de su alma, en cualquiera de las Iglesias de la capital, recibirán el estipendio acostumbrado y el agradecimiento de la familia.

(c) Ministerio de Cultura 2005