EL AVISADOR NUMANTINO

Periódico de intereses generales y noticias.-Se publica miércoles y sábados.

Año LV 2ª época.—Núm. 5.031 | SORIA.—Miércoles 28 de Junio de 1933 | Redacción y Administración Canalejas, 56 y 58

COMENTARIOS

Necesidad de formar el partido agrario

Preocupa a los dirigentes de los múltiples partidos políticos que han surgido en España la importancia que de día en día va adquiriendo la idea de constituír la gran asociación agraria, para desarrollar fines económicos y sociales con absoluta independencia de los profesionales de la política y con amplia libertad ciudadana.

Los agrarios oyen las bellas promesas que los dirigentes políticos formulan; observan sus actos, que sin cesar agravan la situación de los contribuyentes, y serenamente, sin precipitaciones, ni algarabías, exteriorizan su firme decisión de no dejarse gobernar por los que cobran, por que tienen derecho a ejercer funciones de administración los que pagan.

Para romper la solidaridad que van estableciendo en todos los pueblos y en todas las provincias los agricultores y los contribuyentes se lanzan insultos, embustes y amenazas contra los elementos que organizan el gran partido nacional agrario.

Transigen los enemigos de la asociación rural con el hecho de que los asalariados, los obreros de las ciudades, tengan constituído un partido político, extraño a los que siempre, directa o indirectamente, ejercieron el Poder, y no solo toleran que los obreros usen de su libertad para intervenir en la administración de los intereses generales, sino que les dan una buena participación en el mando, en los beneficios burocráticos y en todo lo que significa munificencia del Estado.

Como a los agrarios y a los contribuyentes, podía aconsejarse a los obreros de las grandes poblaciones que sus ideales de mejoramiento económico y de justicia social están patrocinados por los partidos políticos y no es necesario que los defiendan los hombres que se agrupan en asociaciones independientes.

El consejo huelga, porque llegaría tarde. Los obreros han formado un rancho aparte y con su número, su fuerza y su disciplina arrollan a quienes pretendieron erigirse en protectores y les obligan a vivir protegidos, mejor dicho, supeditados a las órdenes de las instituciones proletarias.

Los cultivadores de la tierra y los contribuyentes que trabajan en la industria y el comercio, íntimamente hermanados por afinidad de intereses y de sentimientos, ya que cuando la agricultura se hunde, los industriales y los comerciantes perecen, necesitan, con suma urgencia emular a los obreros y como ellos, libres de protectorados políticos, defender por sí mismos legítimas aspiraciones de orden, de equidad, de economía y de buen gobierno.

No se tema que con la incorporación de los contribuyentes y los agricultores a la política se exacerbara la lucha de clases que existe ahora con todo rigor y con daño doloroso para productores y consumidores, para los pobres y para los ricos; las relaciones entre los distintos elementos sociales se humanizarían mucho, porque la actuación agraria en la administración pública respetaría los derechos bien adquiridos, y exigiría el cumplimiento exacto de inexcusables deberes, borrando con toda energía cuanto significara privilegio, tiranía, ilegalidad e injusticia.

Es preciso que los impuestos y los gastos no se ajusten a las conveniencias de los señores que cobran; las leyes tributarias no deben ser votadas por los que nada pagan.

El partido nacional agrario, representación exacta de los elementos que verdaderamente trabajan y sostienen con sus aportaciones pecuniarias al Estado y con la producción a la Sociedad, dispone de mayoría insuperable para dirigir y para mandar.

La necesidad de que gobiernen los contribuyentes está reclamada, no solo por el interés particular de una clase, sino por la conveniencia general de la nación.

PHILIPO

CRONICAS DEL AGRO

Lo social, lo político y lo agronómico

El espíritu social que ha animado a todas las Leyes agrarias europeas ha sido en muchos casos mal adaptado cuando se ha tratado de aplicar a la práctica las reformas legisladoras, y se ha convertido en un morboso espíritu político, en una cuestión de partido, cuando no de secta, que ha malogrado los resultados sociales que debían esperarse.

En casi todos los países centrales y orientales de Europa, las reformas agrarias se han llevado a cabo bajo la presión de preocupaciones políticas, ya de orden nacional, guiadas por el afán de expulsar a propietarios extranjeros, antes opresores, como en Checoeslovaquia, ya también tomando como fundamento las luchas de los partidos políticos y las venganzas y odios de clase. Y, naturalmente, traicionado el espíritu social que daba vida a la Reforma, ésta no podía hacer otra cosa que fracasar, y han fracasado todas las reformas agrarias que han sido desvirtuadas, adulteradas, por pasiones políticas.

Sin duda, por esta fácil propensión a cubrir con apariencias sociales bastardos fines políticos, las Reformas agrarias que se inspiran en un sentido social son vistas con recelo por algunos agrarista, que opinan que no debe ser un fin moral, de justicia social, el objetivo de una Reforma agraria, sino un fin puramente agronómico; un aumento de la producción, una intensificación de los cultivos. Porque—dicen ellos—aumentando la producción se resuelve el problema social.

Y no siempre es verdad. No siempre un aumento de producción produce favorables efectos sociales. Severino Aznar, que tan perfectamente ha estudiado estas cuestiones, dice: "Una helada en los olivares de Italia, la moda de utilizar el aceite en lugar de la grasa en el condimento de la comida de las naciones de Europa, o una mayor facilidad de exportación a las Repúblicas hispanoamericanas estimularía a muchas regiones de España a extender la zona olivarera a costa de otros cultivos que exigieran más mano de obra y mayor subdivisión de la propiedad. Eso aumentaría la riqueza agrícola; pero no aumentaría la población, la disminuiría; no colonizaría, despoblaría. Creo que no es temeraria la hipótesis de que en la meseta castellana, en la Mancha y en otras muchas regiones de España se concentrará algún día la propiedad: habrá unas pocas grandes propiedades administradas por sociedades anónimas. Cultivándolas con todos los refinamientos de la técnica podrían aumentar la producción; pero al concentrar el cultivo y generalizar las máquinas podrían disminuír la utilización del agente humano y por tanto la población. Podrían conservar, además, junto a la riqueza de unos pocos la vida mísera de unos trabajadores asalariados—es el caso de los olivareros—y entonces subsistirían todos los estímulos que empujan al trabajador hacia la industria y la ciudad.

Naturalmente, para cualquiera que, careciendo de egoísmo de clase, tenga un poco de sentido social; es decir, de humanidad y de justicia, por encima de un posible aumento de riqueza agrícola, por encima de una mayor producción, debe estar el mejoramiento y aumento de la población campesina. Claro es que cuando puede llenarse ambos fines, es decir, cuando sea posible obtener un aumento de producción, realizando al mismo tiempo un mejoramiento social, no cabe duda que debe atenderse a favorecer ambos intereses, económico y social. Pero no conviene extraviarse y dejarse llevar exclusivamente por al afán de conseguir mayores producciones, porque esto estará muy bien desde el punto de vista económico; pero no siempre satisface necesidades sociales, que, son, ante todo y sobre todo, las que debe llenar una reforma agraria.

"Aumentar la producción—ha dicho el autor antes citado—es un medio, no un fin. Si no sirve para su fin, ya no vale la pena de hacer por ello grandes esfuerzos. Es, sin duda, muy bien, pero puede ser a costa de otros bienes de más alta valoración".

"Los Estados Unidos, con su dinero y con la acometividad de sus empresas, están aumentando la producción del suelo en algunas Repúblicas americanas. Si se llevan ellos una parte desaforada de ese aumento y, sobre todo, si es a costa de la independencia, ¿ganan mucho esas Repúblicas? ¿De qué le serviría a España intensificar la producción de los latifundios actuales si, junto a la riqueza que así obtuvieran sus propietarios, se mantenía una gran población asalariada de jornales míseros e inseguros, exhausta ya de esperanza y rebosante de rencores, sin medios para conservar a sus familias? Una nación tiene un gran interés en aumentar la riqueza cuando eso aumenta el bienestar de los más o de las generaciones que vengan. Eso, desde un punto de vista social, es una riqueza parasitaría y no puede ser aspiración ni bandera de un partido ni de un Gobierno". "En todo caso se debe esclavizar la producción al hombre, no el hombre a la producción. El bien común económico no consiste en el enriquecimiento extremado de unos pocos, sino en generalizar la elevación del nivel de vida. Nunca es un bien el enriquecimiento a costa de la vida moral, del menosprecio de los derechos primarios de las masas y de la paz pública".

No es suficiente, por lo tanto, que una Reforma agraria llene esa condición de aumentar la productividad del suelo; no es suficiente que consigamos que la tierra se cultive mejor agronómicamente y produzca más economicamente.

Angel Lera de Isla

ANECDOTARIO

Una de las varias veces que necesitó Verlaine acudir al hospital, encontró a un enfermero muy amable, que se empeñó en convencerle de los terribles efectos que producía la bebida:

—Figúrese usted—le dijo—que aquí hemos hecho experiencias con un cerdo; le inoculamos cierta cantidad de ajenjo en una ocasión, y no necesito decirle a usted que le sentó peor que si le dieran ponzoña. Se le puso negro el hígado, se le estropeó el corazón...

Verlaine le interrumpió con esta pregunta:

—¿Pero y quién les ha dicho a ustedes que el ajenjo se había hecho para los cerdos?

TEMAS POLITICOS

LA PODADERA

En estos tiempos en que la política agraria crece en interés (y ya era hora) por el enrolamiento del campo a la rueda política del país, convendrá recordar a los labradores la existencia de un instrumento de esencial importancia en la vida agrícola. Trátase de la podadera, elemento indispensable en arboricultura, floricultura y horticultura. Aplicado al reino animal se le llama bisturí, en política podemos llamarle oposición, obstrucción; en todos los casos conserva el mismo significado, esto es limpiar, eliminar, impedir el veneno de brotes perjudiciales para la recta formación del arbol del organismo humano, o del cuerpo social, cortando si es preciso ramas enteras, miembros completos que interrumpen la savia del organismo. La mutilación es dolorosa, pero necesaria para que no se corrompa el todo, y así como hay mutilación en botánica, la hay en zoología y debe haberla en política.

¿Cómo? ¿de qué manera? Nada más fácil. Un arbol cualquiera tiende a extender sus ramas al cénit; tanto llegar a subir que deja en la sombra, invisibles otras plantas quizá más necesarias; el sol es monopolizado por el arbol, y sus beneficios no llegan a las plantas inferiores que arrastran una vida lánguida, sin desarrollo; el labrador ve la injusticia, la ambición del arbol y tomando la podadera corta las ramas superiores, entra el sol por los huecos, y las plantas que antes morían, recobran su lozanía a la cual tenían perfecto derecho.

Maravilloso efecto de la podadera que impide la desigualdad de trato; hecha esta operación eliminatoria queda un conjunto perfectamente organizado. Traslademos el simil a la política; la sociedad la podemos considerar como una gran huerta, jardín o campo donde nacen, crecen, y se desarrollan plantas o arbustos de diferentes especies; en esta compleja flora social existen núcleos, aunque de menor cuantía, que por su atrevimiento, situación privilegiada o so pretexto de dar pingues frutos, han crecido, se han desarrollado con la savia de las demás plantas y llegan a dominar con orgullo vanidoso; pero llegado el tiempo de la recolección de frutos, resultan corpulentos alcornoques, frondosas higueras de muy escaso fruto con la agravante de impedir el desarrollo de otras plantas de mayor rendimiento. El colono de esta huerta social, que en nuestro caso, lo es el labrador, por ser mayoría, está obligado a imponerse y cercenar sin compasión las ramas y si es preciso los árboles que impiden la armonía e igualdad de derechos que debe existir en la gran huerta social.

¡Labradores! tened en cuenta este simil, esta reflexión que os hago y cuando venga el tiempo de la poda no dejéis medrar a quien no garantice frutos.

Andrés Calvo Marín

COTARRILLO

Aunque a la briosa jaca
sustituyera el camión,
según afirma la Paca,
se celebrará "La Saca"
conforme a la tradición.

Por la tarde en las vaquillas,
aunque no esté legislado,
quiere el pueblo peladillas,
globos con pollos, rosquillas
y vino bastante aguado.

Pues también José María,
Anselmo Plaza y Barquero
quieren que Soria ese día
se desborde de alegría
en plán grato y verbenero.

—o—

"El Ayuntamiento de Madrid está en las mismas condiciones de prosperidad que los del resto de España".

Con la diferencia de que a aquel le dieron ochenta millones y al de Soria, ni recuerdos.

—o—

"Ha levantado gran polvareda la inscripción de Vicente Carretero para el campeonato ciclista de Castilla. Con él correrán Trillo y Barrendero".

Carretero habrá levantado polvareda, pero anda que Barrendero...

—o—

"Denia.—La vida en el campo ha venido a hacerla imposible una plaga de insectos".

Si; ahora abundan los chupópteros.

—o—

Cosas imposibles:

Que se construya el Palacio de la Enseñanza.

Que se inaugure el grupo escolar "Manuel Blasco".

Que los niños no tiren al suelo cáscaras de naranja.

Que en una reunión de señoras no encuentren tema para hablar.

Que dimitan los actuales gobernantes.

Que Maura vuelva al Parlamento.

Que no interrumpa Pérez Madrigal.

Que a las corridas del viernes no acuda público.

Que los vecinos no protesten del importe de la "tajada".

Que anuncien una novillada y no llueva.

Que nos hagamos amigos de Maciá.

Que los concejales se pongan de acuerdo.

Que los veraneantes no sientan frío.

Que se casen en un mes quinientas solteras.

Que no fallen los encendedores.

Que se celebren elecciones generales.

Que un pescador no pesque nada.

Que en los "agés" nadie beba vino.

Que nos toque el "gordo" de la lotería

Y que en Otoño se acabe el mundo.

—o—

Según leemos en la prensa, además de la encantadora "Miss Aragón", señorita María Soria, en una casa comercial de Buenos Aires han elegido otra belleza que ostenta el nombre de María Soria, y la Juventud Republicana de Córdoba acaba de elegir su "Miss" que también se llama María Soria.

¡A que resulta que son parientas de Paco Soria!

La fantasía americana

Las grandes agencias yanquis se burlan de los españoles

De madrugada, me despertó el timbre del teléfono. ¿Se habrá equivocado alguno que a fuerza de años no se acostumbra a manejar el automático...?

Pero no; la voz es conocida Algo noticiable. Y tiene que ser sensacional, porque a esa hora...

¿Habrá nuevamente crisis...? ¡Lo dudo! Venga la noticia—digo un poco emocionado.

—Pues allá va: que según las agencias americanas, los aviadores españoles han sido encontrados, uno muerto y el otro...

—¿Ha dicho usted agencias americanas...? Pues no siga...

Y me volví a acostar de nuevo durmiendo tranquilo. No quise poner ni un telefonema para la pizarra. Y me alegré, porque cuando por la mañana ví las páginas enteras de los diarios madrileños, dando pelos y señales del encuentro de Barberán y Collar, me sonreía ante tanta novela absurda como las agencias yanquis se habían inventado.

Qué fantasía la de esos hombres para formar folletines. Y qué poca prudencia, al tratar de endilgarlo a peso de oro en las hojas periódicas de los españoles. Se han creído que lo mismo que fantasean las cosas de España, distribuyendo por el mundo una serie interminable de errores, podían enviar a los mismos ojos de los españoles la novela de la odisea grotesca y trágica de los aviadores de España. El desprestigio no ha podido ser mayor. Primero que un indio de una Compañía petrolífera los vió, encontrando muerto a Collar y en estado comatoso a Barberán. Después que el Gobierna mejicano lo confirmaba. Por último, que en todas partes se veían aeroplanos lanzándose sobre el espacio catastróficamente, señalando hasta los trajes que nuestros compatriotas llevaban.

Y después... que de lo dicho no hay nada.

Para fantasía los yanquis con sus potentes agencias de camelos.

Y para desconocimiento de las cosas de España, los yanquis también. Porque todos estos errores que no merecen disculpa periodística, lanzados con motivo de la desaparición de Collar y Barberán, los lanzan de las cosas que España tiene, de los acontecimientos que en España se producen, y de la forma en que se realizan; siempre en sentido folletinesco, como si el periodismo fuera una novela, y no el espejo de la vida que va reflejando las realidades del mundo.

¡Pobres yanquis! Con unas cuantas "planchas" como la de ahora, acaban dedicándose al cinema exclusivamente, porque al periodismo...

Ha sido una burla intolerable lanzar por el cable esa novela fantástica de un hecho tan sentimental para los españoles; porque si al final no se sabían dónde estaban, ¿cómo se formó ese argumento absurdo del indio y demás personajes que *concretaron* —eso es lo grave, el haber *concretado*—detalles del suceso...?

Yo conozco bien a los yanquis. De un rumor, de un "se dice", forjan un folletón con una falta de sentido periodístico tan grande, que de no tomarlo a broma, sería para morirse de terror. Ellos lo hacen de buena fe, industrializando el periódico, sin darse cuenta que en España, el periodismo tiene que tener algo de corazón, mucho de realidad y más aún de sentido responsable, porque el lector de España se guía mucho de la letra de molde para evitarse tener que pensar.

¡Es tan cómodo el que todo se lo den a uno hecho...!

Claro que la comodidad tiene también sus desventajas. Por ejemplo: aquel gran fumador que no quería molestarse por nada, y tenía un gran sillón donde sentábase blandamente teniendo dos criados cerca, el uno para que diera chupaditas en la cachimba llena de buen tabaco, y el otro para que escupiera de vez en cuando, evitándole a él la molestia de hacerlo...

Muy cómodo, si señor; pero muy... idiota. Igual que el lector que por no pensar se guía siempre de lo que le dicen, sin fijarse en *quien* se lo dice...

Como sea un yanqui...

Valentín F. Cuevas.

A los agricultores

La Comisión de labradores designada en la Asamblea de Soria del pasado mes de Abril, al hacer públicas las conclusiones elevadas al Gobierno sobre la cuestión triguera decía: "Que haciéndose eco de la aspiración de los labradores de llegar a una organización total de los mismos dentro de la provincia, creía conveniente ponerse al habla con las Juntas Directivas de las Asociaciones ya formadas para estudiar entre todos el medio más rápido y factible de llegar a "ello".

Celebradas estas entrevistas, hemos de hacer público que en todas las Asociaciones hemos encontrado la más favorable acogida a nuestros deseos, que todas ellas quieren la completa unión de los agricultores y que se hallan dispuestas a contribuir a la misma en la medida de sus fuerzas, sin que vean obstáculo para poder llegar a su federación.

En vista de ello creemos firmemente que el camino a seguir, para llegar a la deseada unión, no es otro que el de dar la mayor fuerza posible a las entidades que hoy tenemos formadas y trabajar todos con entusiasmo por su federación.

Pensando así, hemos convenido en que esta Comisión, representada por el vocal de Deza, en unión de las otras dos entidades firmantes, se dirijan a los agricultores de la provincia exponiéndoles este modo de pensar, e invitándoles, al propio tiempo, a que lo antes posible, secunden la idea expuesta, adhiriéndose a alguna de las asociaciones ya formadas, para lo cual deben dirigirse al Bloque Agrario provincial o a la Sociedad de Labradores de Soria, pues ambas, en representación de todos, han quedado encargadas de recibirlas y de facilitar Reglamentos de distintas clases a los pueblos que, no teniendo constituída una asociación agraria, deseen formarla.

La unión nos es indispensable, labradores, y sinceramente os decimos que creemos que es este el único medio que tenemos para conseguirlo, y a que esas falsas propagandas que se hacen, en las que se os anima a que forméis sociedades nuevas, distintas de las que hoy existen, sólo tiendan, en nuestra opinión, a restar fuerza a las que ya tenemos, con el premeditado fin de dividirnos. Tened presente que la guerra que hoy se hace a alguna de nuestras asociaciones, se hará siempre a las más destacadas de las que tengamos y a todas juntas cuando estén unidas. Advertid que no es guerra a una determinada asociación por considerarla mal orientada o dirigida, si no guerra a la unión de los agricultores, hecha por los que les conviene que estemos desunidos.

No les déis gusto, e id resueltamente a engrosar las filas de las asociaciones ya formadas, sin temor alguno, ya que éstas no serán nunca otra cosa que lo que nosotros nos propongamos que sean y con ellas podemos llegar más fácilmente a la unión fuerte que todos deseamos.

Por la Comisión de Labradores, *Florentino Esteras*.—Por el Bloque Agrario, *José Martínez de Azagra*.—Por lo Sociedad de Labradores de Soria, *Alejandro Rodríguez*.

Soria 22 de Junio de 1933

✝

LA SEÑORITA

Dolores Lacussant Contilló

Falleció en Madrid el día 26 de Junio de 1933

DESPUES DE RECIBIR LOS SANTOS SACRAMENTOS

D. E. P.

Sus apenados hermanos don Pedro y doña Carmen, hermana política doña Angela Tejera, primas doña Purificación, doña Natividad, doña Agustina y doña Esperanza Escudero Lacussant, primos políticos y demás familia,

PARTICIPAN a sus amigos y relacionados tan sensible desgracia rogándoles la tengan presente en sus oraciones.

Soria y Junio 1933.

El Ilmo. Sr. Obispo de la Diócesis ha concedido indulgencias en la forma acostumbrada.

(c) Ministerio de Cultura 2005

DEL MOMENTO

TRISTE Y FRIO

¡Verano! ¡Verano! Sí, aunque no lo creamos, el día 21 de Junio, según reza el calendario, ha empezado esa estación.

Y como si la naturaleza quisiera seguir la marcha de la humanidad, da un cambiazo al tiempo, que todos esperábamos cálido y alegre, tornándolo en triste y frío.

Triste, no solamente por el color obscuro de las nubes que entoldan la bóveda celeste, como los nubarrones de pasiones y odios que enturbian el alma y los pensamientos de los individuos, sino por las consecuencias de las inundaciones y daños que la ferocidad de los elementos han descargado sobre nuestra desgraciada península, como si fueran fiel reflejo de los que los hombres quisieran desencadenar en ella.

Frío, que también se siente, además que por el descenso de la temperatura, que deja nuestros miembros ateridos, del mismo modo que tenemos helado el corazón, por los fuertes vientos de egoismos que nos envuelven por todas partes en un torbellino de odiosas pasiones; por el pensamiento de lo que será de esos pobres infelices a los que los elementos les ha privado de su hogar o de sus medios de vida, adquiridos quién sabe a qué precio de sacrificios y privaciones, en los que nuestra inteligencia, obstinada en ineditar cómo podríamos aniquilar a todos aquellos que son nuestros adversarios en nuestra vida profesional o política, no nos deja pensar.

Tristeza y frío por doquier. ¿No tenemos ya bastante? ¿No lo sentíamos al pensar en la cantidad de tiempo que llevan muchos hermanos nuestros privados de poder dar a sus familias el alimento necesario, por carecer de trabajo? ¿No recorría nuestro cuerpo todos los días un escalofríc de horror al enterarnos por los periódicos de las nuevas víctimas sacrificadas en aras de idealismos falsamente predicados y mal entendidos, o por el pillaje y la idea del lucro con lo despojado al caído vilmente asesinado? ¿No penetraba ese viento helado que nos rodea, hasta las vísceras más profundas de nuestro ser, al considerar lo poco que todos hacemos para remediar este estado de cosas, que cada vez se agudiza más y que nos envuelve en un negro nubarrón de cieno, con reflejos rojizos de la sangre vertida?

Si, es mucha la sangre que corre, el hambre a que se condena a millares de infelices criaturas; pero es más el cieno en que nos envolvemos, y que todos contribuimos a formar con la sangre, el hambre y la indiferencia que ofrecemos ante el dolor de esos semejantes a quienes apenas si dedicamos unos ligeros comentarios, como si no fueran españoles, hermanos nuestros, de carne y hueso y con los mismos derechos que nosotros mismos.

Triste y frío todo esto.

¡Verano! ¿Verano? Si, es necesario que llegue el verano; la naturaleza brevemente perturbada recobrará su ritmo, se alejarán los chubascos y los aires violentos, el sol nos enviará su calor tan necesario para los frutos que nos sirven de alimento.

¿Y nosotros recobraremos el sentido de nuestros deberes para con la colectividad? ¿Llegará a despejarse nuestra inteligencia? ¿Soplará el viento de nuestra conciencia con fuerza suficiente para alejar nuestros egoísmos, dejando que los rayos de amor hagan germinar ideas generosas que acerquen nuestras almas, procurando el remedio de los males que padecemos?

No lo sé. ¡Es una empresa tan difícil en el estado a que hemos llegado.!

No quiero ser pesimista. La dificultad solo estriba en el momento, en la oportunidad. Estoy seguro que todos tenemos el mismo pensamiento, el caso es que lleguemos todos a coincidir al proponernos elevar nuestros pensamientos y empezar a reparar nuestros errores, tratando de salir del pozo encenegado en que estamos metidos.

Marino VILLANUEVA

MARIANO JAVIERRE ORGIE

Profesor clínico que fué de la Facultad de Medicina de Madrid —Médico de la Prisión Provincial de Soria, etc.

Consulta: de 11 a 1

Medicina general y de niños.—Electricidad Rayos X.—Tratamiento antirrábico por el mismo procedimiento seguido en el Instituto Nacional de Higiene

Plaza Mayor, 9, segundo.—Soria

Acontecimientos de actualidad

¿Han aparecido muertos los aviadores españoles Barberán y Collar?—Detalles de la tragedia que ha conmovido al mundo.—Sangrientos sucesos en Zaragoza.—Otras informaciones del momento.

La primera noticia sensacional.

En la tarde del lunes se recibió en Madrid el siguiente cablegrama procedente de Méjico:

El cónsul de España en Orizaba, ciudad del Estado de Veracruz, ha comunicado a la Embajada de España en esta capital que por todos los medios a su alcance trata de comprobar la veracidad de una noticia según la cual ha sido encontrado un avión sin nadie a bordo cerca de Tlaeuliloltecal, y no lejos del aparato, dos cuerpos, que bien pudieran ser los de Barberán y Collar.

El expresado lugar de Tlaeuiloltecal pertenece al Estado de Veracruz.

Muerte de los aviadores

A las ocho de la mañana del martes nuestro activo corresponsal en Madrid señor Sánchez Ortiz nos comunicaba por medio de un telefonema que los gloriosos aviadores españoles capitán Barberán y teniente Collar habían sucumbido y que sus cadáveres serían trasladados al puerto de Méjico.

Momentos después por medio de nuestra cartelera dimos a conocer al público la dolorosa noticia que causó en Soria gran impresión

Un rasgo del pueblo Mejicano.

Según uno de los últimos cablegramas recibidos de Méjico, con el propósito de estimular la búsqueda de los aviadores españoles señores Barberán y Collar varias entidades gubernamentales y particulares ofrecieron sumas de 30.000 pesos mejicanos a la persona o personas que encontraran vivos o muertos a los intrépidos pilotos.

Las autoridades de Puebla también ofrecieron una suma de 20.000 pesos con el mismo fin. También el Embajador de España y los Municipios de Córdoba y Veracruz ofrecieron premios en metálico de 5.000 pesos a quienes encontraran a los aviadores.

¿Se confirma la catástrofe?

Comunican de Méjico que el ministro federal de la Gobernación ha confirmado oficialmente que había sido hallado el avión "Cuatro Vientos" destrozado y sus ocupantes muertos.

Diferentes agencias telegráficas del mundo confirmaron también la dolorosa catástrofe.

El lugar de la tragedia.

El avión "Cuatro Vientos" apareció destrozado en un bosque de palmeras cerca de la laguna denominada Machona, del estado de Tabasco, en el lugar conocido por "El Alacrán".

La laguna Machona está situada en la región de Tabasco, y sus aguas afluyen al mar por la barra de Santa Ana.

Ahora queda comprobado que el paso de los aviadores españoles fué advertido por la capital de Tabasco. El lugar de la catástrofe se encuentra a unas cien millas de la ciudad del Carmen, perteneciente al estado de Campeche.

La noticia de la tragedia en Madrid.

Al celebrarse ayer Consejo de ministros, el de Estado dijo a los periodistas que había conferenciado con nuestro Embajador en Méjico y que éste había ratificado las noticias oficiales recibidas sobre la catástrofe del "Cuatro Vientos", en la que habían resultado muertos los aviadores Barberán y Collar. Preguntó un periodista si el Gobierno español se proponía trasladar los restos de Barberán y Collar a España y don Fernando de los Ríos contestó que eso dependería de las condiciones en que han sido hallados los cadáveres de los gloriosos aviadores, puesto que la desgracia acaeció en una región pantanosa y es posible que los cuerpos de los aviadores estén descompuestos.

Cuando terminó el Consejo de ministros se facilitó una nota oficiosa en la que se dice que el ministro de Estado informó al Gobierno de los informes internacionales recibidos sobre la muerte de los aviadores españoles Barberán y Collar y respecto a las medidas excepcionales adoptadas por el Gobierno de Méjico para buscar a nuestros compatriotas. El Gobierno de España, seguro de interpretar los sentimientos del pueblo, ha encomendado a nuestro Embajador en Méjico que exprese a las autoridades mejicanas la honda y perdurable gratitud de España por la demostración de afecto que ha expresado con motivo de la desgracia que aflige al país.

Manifestaciones ante la Embajada de Méjico.

Ayer por la mañana un grupo de manifestantes recorrió las calles céntricas de Madrid para solicitar la suspensión de toda clase de espectáculos en señal de duelo por el triste fin de los aviadores Barberán y Collar. También visitaron distintos edificios oficiales para invitar que cesara el trabajo en ellos en señal de duelo. No se registraron incidentes.

A medio día se formó en el Aero Club otra manifestación que se dirigió a la Embajada de Méjico para testimoniar la gratitud de España por los trabajos realizados en Méjico para la búsqueda de los aviadores.

De la manifestación se destacó una comisión que saludó al Embajador de Méjico e hizo presente los sentimientos de gratitud del pueblo español.

Seguidamente esta manifestación visitó el Consulado de Guatemala y también allí expresó el agradecimiento de España, por la cooperación que aquél país ha prestado para hallar los restos de nuestros pilotos.

Otras manifestaciones de duelo.

En el Aero Club se han colocado pliegos que se llenan de firmas y la bandera se ha colocado a media asta con un lazo de crespón negro.

Por los domicilios de las familias de los aviadores, muertos en Méjico, desfilan numerosas personas, que llenan los pliegos de firmas.

El primero en llegar a los domicilios de estas familias fué el señor Sánchez Guerra (don Rafael) en representación del Presidente de la República, que hizo presente el dolor del Jefe del Estado por la desgracia que todos lamentamos.

También visitó a las familias de los malogrados aviadores un ayudante del Presidente del Consejo que expresó el hondo pesar del Gobierno. Igualmente desfilaron por las citadas casas el Director de Aeronáutica; numerosos jefes y oficiales; el Embajador de Méjico y las Juntas Directivas del Aero Club y del Centro del Ejército y la Armada.

Sangrientos disturbios en Zaragoza.

En el Frontón Aragonés de Zaragoza celebróse un mitin tradicionalista, en cuyo acto tomaron parte la señorita Urraca Pastor y los señores Lamamié de Clairac y Esteban Bilbao.

A la salida del mitin se registró un violento choque entre tradicionalistas, socialistas y republicanos. Las agresiones adquirieron un carácter violento, resultando numerosas personas heridas, algunas de ellas de gravedad.

Según nota facilitada por el gobernador civil de aquella provincia, resultaron heridas las siguientes personas:

En la Casa de Socorro recibieron asistencia: David Torres Bernal, veinticinco años, soltero, ferroviario, herida contusa con hematoma en la región occipital, leve, agredido en el paseo de la Independencia; Federico Lajaima Antoren, treinta y cinco años, jornalero, contusión en la región occipital, leve, agredido en el Frontón Aragonés.

Los asistidos en el Hospital provincial fueron los siguientes: Dionisio Obón Atúe, veinticinco años, albañil, esguince pie izquierdo, herida incisa mano izquierda, fuerte contusión y erosiones antebrazo izquierdo, leve; Juan Ortega Bautista, cuarenta y cinco años, músico, herida contusa tres centímetros extensión en la región pariental izquierda, leve; Gregorio Ramón Cervia, veintidós años, estudiante, herida contusa región occipital, leve; Mariano Peña Pérez, veintisiete años, metalúrgico, herida arma de fuego, oificio entrada región hipotenar mano izquierda, sin salida, pronóstico reservado; Máximo Ramos Vitar, dieciocho años, estudiante, epixtasis traumática, leve, Cándido González, treinta y cuatro años, guardia civil, herida contusa región pariental izquierda, leve, iba de paisano; Manuel Mollat, veinticinco años, químico, herida contusa región mentoniana, leve; Manuel Latre Bueno sesenta y un años, abogado, contusión con hematoma en la región frontal, erosiones ceja derecha, leve; Angel Aznar Bueno, tres heridas contusas en las regiones parientales derecha e izquierda y occipital, grave, quedó hospitalizado; Mateo Buil Palacín, veintitrés años, estudiante, herida contusa en la región occipital, leve.

Además de estos heridos, fueron curados seis en el botiquín de los guardias de Asalto.

Lea usted miércoles y sábados EL AVISADOR NUMANTINO

USOS Y COSTUMBRES

Ante las fiestas de San Juan

EL DIA DE "LA SACA"

Mañana jueves se verificará el tradicional y típico festejo de "La Saca". El Ayuntamiento de Soria, de acuerdo con los labradores, ha designado una comisión para señalar la ruta que ha de seguir el ganado desde la Vega de San Millán a la Plaza de Toros, a fin de que no se ocasionen daños en los sembrados.

Dicha comisión se encargará también de señalar la hora en que los toros han de emprender la marcha.

A las cinco de la tarde tendrá lugar en la Plaza de Toros una gran novillada para los aficionados, en sustitución de la "antigua prueba de los toros".

A las siete de la tarde dará, en la Plaza de la Constitución un concierto la aplaudida Banda Municipal que con tanto acierto dirige don Francisco García.

A las diez y media de la noche, conforme anunciábamos en el número anterior, se verificará una brillante verbena en la Plaza de la República, festejo organizado por los entusiastas Jurados de las Cuadrillas de San Esteban, San Blas y San Clemente, señores Barquero, Plaza y Oliden, respectivamente. Al festival asistirá la Banda Municipal, dulzaineros de las tres cuadrillas y una potente radio de la Casa Pastora.

LAS CORRIDAS DEL VIERNES

Con un lleno completo se celebrarán el viernes próximo dos corridas de toros, lidiándose seis ejemplares por la mañana y otros seis por la tarde. En la corrida matutina actuarán de espadas Antonio Moleón "Gitanillo de Madrid", Santiago Ramón "Fabrilo" e Isidoro Villanueva. En la de la tarde intervendrán los diestros Pedro Martín "Retana", Valentín Ruiz "Salitre" y Francisco Nájera.

Actuarán de banderilleros en ambas corridas: Catalino Ruiz "Salitre", José Martínez "Palacios", Justo Alonso "Justele", Ramón Pons, Agustín Alonso "Torerito", Eugenio Sánchez "Mariscal". Joaquín Arquero, Fabio Peñafiel "Carancha" y Jesús Navarro "Navarrito".

La corrida de la mañana dará principio a las diez y la de la tarde a las cinco.

No será permitida la entrada de aquellas personas que no vayan provistas de su correspondiente localidad.

Sorianos en Bilbao

Envío: Al círculo "Numancia" de Bilbao, con el mayor afecto.

Creo que todos los buenos sorianos sabrán que en Bilbao hay una numerosa colonia de paisanos, y que esta colonia ha organizado una sociedad con el título de "Numancia". Pues bien, pocos recibimientos se harán con tan verdadera alegría y tan sincero cariño como el realizado por dicha colonia, en el citado centro, a un grupo de normalistas de esta capital, que con algunos de sus profesores recorrían el N. de España en viaje de estudios.

Con la fachada iluminada (se ha de saber que los sorianos de Bilbao, con su noble esfuerzo y honrado trabajo han llegado a adquirir la propiedad del hermoso edificio donde han instalado el domicilio de su sociedad), ondeando el pendón morado de Castilla (su bandera), los brazos abiertos y los corazones henchidos de júbilo nos recibieron nuestros paisanos de Bilbao. Una vez, hechas las presentaciones y saludos de rigor, cada uno buscó al que podía darle noticias de sus parientes y deudos allá en la patria chica, y ved allí formadas numerosas tertulias, aquí uno que charla con el hijo de su íntimo amigo; allá otro que conversa con uno de su pueblecito; más acá varios que hablan de las cosas de la tierra querida. La animación sigue y llegan las bandejas, que pasan de mesa en mesa, no escaseando la sidra ni la cerveza. Organízase, al fin, un animado baile en el que por no faltar, no faltó, unido a la simpatía y belleza de las mujeres sorianas, la alegre y típica música de la guitarra y de la bandurria, cuyas cuerdas hacían vibrar hábiles manos, también sorianas.

No hay que decir que los entusiastas vivas a Soria se repetían constantemente. El ambiente en que se desarrollaron estas escenas, no es cosa que pueda exactamente describirse con palabras.

Y al final, para que nada faltase para completar la fiesta, otros dos sorianos: don Pedro Chico, hasta hace unos meses profesor nuestro y muy querido de todos, y don Teótico Sevilla, conocido de la mayoría y hoy Gobernador civil de Bilbao, cuyo cargo desempeña con gran acierto, hicieron su entrada en el salón. Habla nuestro Director don Segundo García para testimoniar nuestro agradecimiento ante la acogida de que fuimos objeto y le contesta el presidente del Centro con no menos sentidas frases. Nuevos vivas y continúa la fiesta, que se prolonga hasta las tres de la madrugada.

La despedida se verificó el día siguiente por la tarde, en que nosotros, continuando nuestro viaje, salíamos para Santander, y tuvo, los mismos carácteres que el recibimiento.

Yo creo, y de mí puedo afirmarlo, que ninguno de los que fuimos agasajados y recibimos tan cariñosa acogida podrá olvidar las agradables emociones recibidas en aquellos momentos y que no podremos pagar sino de forma análoga. Reciban, pues, los sorianos de Bilbao nuestro profundo agradecimiento y tengan la seguridad de que si alguna vez visitan esta nuestra tierra, que es la suya, serán recibidos de forma análoga a como ellos nos recibieron.

F. Roncal

Ibarra y Compañía

LINEA BRASIL - PLATA

Salidas cada 21 días.

La magnífica nave-motor de 17.000 toneladas

CABO SAN AGUSTIN

saldrá del puerto de Barcelona el día 5 de Julio para

SANTOS, MONTEVIDEO Y BUENOS AIRES

Admitiendo pasajeros y mercancías.

Se expenden pasajes de llamada para viajar de Buenos Aires a España.

Consignatario en Barcelona

Hijo de Rómulo Bosch S. en C

Vía Layetana, 7.

Para informes en Soria dirigirse a DON ALFREDO HERNANDEZ, Aduana Vieja, 2, o a DON EPIFANIO RIDRUEJO, Canalejas, 27.

AVISO

En la "Gaceta" del 15 del actual publica la Dirección General del Trabajo la siguiente disposición:

"Por acuerdo del Consejo Superior Bancario, y a propuesta de la Junta Consultiva de Cajas generales de Ahorro, aprobada por este Ministerio, a partir del 1 de Julio próximo la Banca operante en España y las Cajas de Ahorros confederadas no podrán abonar intereses superiores a los que a continuación se indican:

Cuentas corrientes a la vista, 2 por 100 anual.

Imposiciones a plazo de tres meses, 3 por 100 anual.

Libretas ordinarias de ahorro, de cualquier clase, tengan o no condiciones limitativas, 3,50 por 100 anual.

Imposiciones a seis meses, 3,60 por 100 anual.

Idem a doce meses o más, 4 por 100 anual".

Cumpliendo esta disposición, los tipos máximos de interés que se aplicarán desde 1.º de Julio próximo, para las distintas cuentas que se indican, serán los señalados, y quedan por tanto suspendidos los beneficios que se otorgaban a otra clase de cuentas, singularmente las que tenían la condición de preaviso de ocho días.

Soria 21 Junio 1933.

Por el Banco Hispano Americano, Joaquín Marton. Por el Banco Español de Crédito, Pablo García. Por el Banco de Aragón, Amilcar Martín Jarque. Por el Banco Zaragozano, Calvé. Por la Banca Epifanio Ridruejo, Antonio Ridruejo. Por la Caja de Ahorros y Préstamos de Soria, Felipe las Heras del Campo.

GARAGE NUMANCIA

Completo servicio de automóviles de turismo y ómnibus de alquiler, de 5 a 20 asientos.

Precios muy económicos, con descuentos importantes para grandes recorridos.

Como guía, seguridad, lujo.

Avisos y consultas sin compromiso, en sus administraciones, y a los Teléfonos [illegible]

Declaramos con firmeza un hecho sensacional: es la MAHOU una cerveza de renombre universal.

Las demás marcas que existen pueden llamarse de tu, ante el sabor agradable de la cerveza Mahou.

Representante en Soria: Don Juan José Ropero.

NOTICIAS

Informes oficiales sobre la supuesta catástrofe del "Cuatro Vientos.— El Gobernador Civil de la provincia don Tomás Martín ha recibido esta mañana un despacho telegráfico del Excelentísimo señor ministro de la Gobernación, en el que literalmente se dice: "No habiéndose confirmado noticia hallazgo avión Cuatro Vientos ni muerte de los aviadores Barberán y Collar, debe V. E. ordenar que esto se haga público para conocimiento de todos, una vez que oficialmente aparecen inexactas las citadas noticias".

* * *

El festival a beneficio de las Colonias Escolares.— Prosiguen con extraordinario éxito las gestiones iniciadas por el Patronato Escolar a fin de celebrar el próximo día cuatro de Julio un gran festival para completar los recursos con que cuenta la citada institución para establecer Colonias Escolares integradas por niños sorianos.

La Empresa del Cine Ideal, además de ceder generosamente su amplio salón y el personal necesario, ha adquirido para las dos funciones la bella película, hablada en español, "Seis horas de vida", un extraordinario noticiario sonoro y una formidable cinta cómica.

La Sociedad "Eléctrica de Soria" cede, igualmente, toda la luz que sea necesaria para dicho espectáculo.

El Comercio de la capital, visitado estos días por el señor Rioja, responde unánimemente al llamamiento de los niños sorianos, y son muchísimos ya los comerciantes que han ofrecido géneros y artículos diversos para el sorteo que se celebrará en dicha fiesta.

Reciban todos nuestra más cordial felicitación, ya que tan generosamente contribuyen a proporcionar un mes grato a los niños de Soria.

AGRICULTORES

Grasas y aceites para maquinaria de segar y trillar, en Casa de C. Valladares.

Droguería Patria

SORIA

* * *

Viajeros.—Han llegado:

De Madrid, don Santiago Aparicio.

De Madrid, para Cidones, doña Carmen Aparicio, viuda de Orden, y familia.

De Madrid, para Vinuesa, doña Isabel Llorente y hermanas.

De Madrid, para Salduero, don Jesús Isturiz y familia.

De Córdoba, para Sotillo del Rincón, don Martín Pinilla y familia.

De Madrid, para Derroñadas, don Marcelino Cuerda y familia.

De Madrid, para Valdeavellano, don Manuel Manrique, señora e hijo.

De Madrid, don Alejandro Garcés y familia.

De Madrid, para El Royo, don Escolástico Vacas y familia.

* * *

Nuevo médico. — Con brillante calificación ha terminado la carrera de Medicina en la Universidad de Madrid el estudioso joven soriano don Julián Chico.

Reciba el nuevo médico, así como su familia nuestra más cordial felicitación.

AUTOMOVILISTAS

Obtención de Certificados de penales, y Certificado del Ministerio de Fomento, necesarios para los que deseen solicitar permiso de conducir.—Agencia de Negocios socio de la Unión Automovilista, de ALFREDO HERNANDEZ, Aduana Vieja, núm. 2.—SORIA.

* * *

Mercado de trigo.—Nuestro estimado colega "El Norte de Castilla" dice lo siguiente acerca del mercado cerealista:

La favorable situación que desde hace algunas semanas ha alcanzado el mercado triguero castellano ha conseguido mantenerse en la tendencia de firmeza que sin la oferta ha logrado, defendiendo sus posiciones y consiguiendo que el tigo pueda venderse a precio conveniente.

La demanda, seguramente confiada en que pasadas las primeras restricciones en acudir grano al mercado, volvería éste a su anterior estado. Mas el tenedor de trigo ha persistido en su actitud y ha logrado que el negocio adquiera el merecido tono.

Se cotiza, tanto en partidas como al detall, el precio de tasa, para las clases buenas Las selectas, de procedencia estimada, sobrepasan en la cotización por los 100 kilos, una peseta, y aún más arriba.

Se trabaja con alguna actividad, que contrasta con la paralización registrada en los pasados meses.

* * *

La Reforma Agraria.—En la estadística oficial de las fincas incluídas en el inventario que prescribe la ley de Reforma Agraria, figura la provincia de Soria con 11.732 fincas.

Fallecimientos.—El lunes último dejó de existir, en Madrid, la estimada señorita Dolores Lacussant Contilló, habiendo causado su muerte general sentimiento en Soria.

El cadaver de la finada fué trasladado a esta capital, recibiendo sepultura en el panteón de familia. El acto del sepelio, verificado en la tarde de ayer, constituyó una verdadera manifestación de duelo.

Nos asociamos al dolor que experimentan sus afligidos hermanos don Pedro y doña Carmen, hermana política doña Angela Tejera, primas y demás familia, deseándole resignación para sobrellevar esta desgracia.

—En Abejar falleció cristianamente el día veintidós del actual la señora doña Laureana García Sanz, natural de Olmeda de Cobeta, provincia de Guadalajara y residente en aquélla villa.

Nos asociamos al dolor que experimenta la familia de la finada por tan dolorosa pérdida

—Ayer falleció en Soria, víctima de rápida dolencia, a los veintiun años de edad, el estimado joven Victor Muñoz.

Reciban sus apenados padres y demás familia nuestro sincero pésame.

PERDIDA de una cubierta 32 por 6 montada con su disco, del 10 al 15 del corriente, en el trayecto de Olvega a Borobia.

La persona que la haya encontrado se ruega la entregue en la Agencia Ford de Soria o a don Matías Jiménez, en Castilruiz.

El robo en un templo.—La Benemérita de Almazán comunica al Gobierno Civil de la provincia que en el kilómetro 190 de la línea del ferrocarril de Valladolid a Ariza y en las cercanías de la estación férrea de Rebollo, respectivamente, fueron detenidos Doroteo Muñoz Rupérez, de treinta y dos años de edad, soltero y natural de Almazán, e Inocencio Esteban Sánchez, de diez y nueve años, panadero, natural de Alfaro (Logroño), como presuntos autores del robo cometido en la iglesia parroquial de Santa Catalina, del pueblo de Manzanares, de esta provincia.

Dichos individuos fueron conducidos a Almazán y quedaron a disposición del Juzgado de Instrucción.

* * *

Tren especial a Burgos. — Con motivo de la corrida de ocho toros que mañana, día veintinueve, se celebrará en Burgos, la Compañía del ferrocarril Santander-Mediterráneo ha organizado un tren especial, a mitad del precio ordinario, que saldrá de Soria a las 8,42 para llegar a Burgos a las 12,53 y saldrá de Burgos a las 20,19 para llegar a Soria a las 0,27.

La fiesta de San Juan será famosa si en cerveza se envuelve muy de veras las clásicas tajadas, que, en calderas pidiendo están el AGUILA preciosa.

Si no quiere el jurado lo haces por tu cuenta y... arreglado.

ENCARNACION YUBERO

Depósito: Caballeros, 12, SORIA

Vacaciones parlamentarias. — El Gobierno se propone activar durante estas dos semanas la aprobación de determinadas leyes que se consideran urgentes.

Se acentúa la creencia de que el día quince de Julio comenzarán las vacaciones parlamentarias, durando hasta el quince de Septiembre, en cuya fecha el Gobierno presentará a las Cortes el proyecto de presupuestos para el año 1934.

* * *

Una riña.—El Comandante de la Guardia Civil del puesto de San Pedro Manrique comunica a este Gobierno que sobre las diez y nueve horas del día veinticuatro del actual, en la plaza pública de aquella villa y cuando se celebraba un baile con motivo de los tradicionales festejos, promovieron violento escándalo y riña los vecinos de dicha localidad Martín Ruiz Sanz, Vicente Rincón Saez, Mariano Hernández León y Jacinto Hernández León.

Fueron denunciados ante las autoridades municipales de la villa.

* * *

La novillada del Domingo de Calderas. — Existe extraordinaria animación en Soria y toda la provincia por presenciar la grandiosa novillada que ha de celebrarse este día, ya que los diestros que han de tomar parte son de primera fila, y los toros, por su presencia, son magníficos.

Todos los coches de línea organizan servicio especial para asistir a este gran acontecimiento taurino, que ofrece gran entusiasmo.

* * *

Un electrocutado.—En Hinojosa del Campo, y en ocasión de encontrarse visitando con unos amigos la central eléctrica de una fábrica productora de energía, tuvo la desgacia de tocar algún cable de alta tensión, pereciendo electrocutado, el Maestro Nacional de dicho pueblo don Ramón Gonzalo Zamora.

Reciba la familia del finado nuestro más sincero pésame.

(c) Ministerio de Cultura 2005

Boda.— En la iglesia parroquial de San Ildefonso, de Madrid, se verificó en días pasados el enlace matrimonial de la simpática señorita Eusebia Rojo, hija de don Eusebio, con el estimado joven don Domingo Gómara, hijo de doña Juliana Siñuela. Fueron apadrinados por la simpática señorita Maruja Peñaranda y por don Manuel Corazón, familiares de los desposados. La numerosa concurrencia fué obsequiada espléndidamente en un céntrico café de Madrid, organizándose después animado baile.

El nuevo matrimonio salió, en viaje de luna de miel, para Zaragoza, Soria y Guadalajara.

Le deseamos muchas venturas y felicitamos a sus respectivas familias.

BANCO DE ARAGON
ZARAGOZA

Este Banco ha acordado repartir a cuenta de los beneficios del presente año un dividendo activo de 3% libre de impuestos, que se pagará a razón de 15 pesetas por acción sobre el número 45 de las acciones liberadas y de 9 pesetas sobre el número 11 de las no liberadas, a partir del día 1 de Julio próximo, en las oficinas de la Sociedad en Zaragoza y en las de sus Sucursales; en Bilbao, en el Banco de Bilbao; en Pamplona, en la Vasconia; en San Sebastián, en el Banro Guipuzcoano; y en Vitoria, en el Banco de Vitoria, presentando al efecto los Extractos de inscripción y Resguardos provisionales, respectivamente, para estampar los correspondientes cajetines.

Zaragoza 23 de Junio de 1933
EL SECRETARIO
José Luis Bregante

* * *

Las tormentas.—Cerca de la una de la tarde de ayer descargó sobre nuestra población una aparatosa tormenta de agua, acompañada de relámpagos y truenos.

En diferentes pueblos de la provincia también han descargado fuertes tormentas.

El tiempo sigue tormentoso y la temperatura, especialmente durante la noche, es bastante fresca.

Puede decirse que ni una sola tarde ha podido acudir el público a pasear a la Alameda de Cervantes, a pesar de encontrarnos a fin de Junio.

REUMATICOS ARTRITICOS

Baños termales radiactivos de ARNEDILLO (Logroño)
Automóvil diario desde SORIA
Detalles Gerencia

* * *

"**Nuevo Mundo**".— Relata los momentos más culminantes del proceso por los sucesos del 10 de Agosto, y recuerda la participación que tuvieron en el compiot de la noche de San Juan de 1926 algunos personajes de la política actual.

Otras informaciones interesantes: España afligida por los aviadores perdidos.—La final del campeonato de futbol.—La representación de "Medea" en Mérida.—Las catacumbas de Madrid: el Metro.—El viejo arte español: la Exposición de Alfombras.—La moda estival, vista en los Hipódromos.—Cine.—Actualidades.

Compre usted siempre "Nuevo Mundo": 30 céntimos en toda España.

* * *

Una obra del Vizconde de Eza. Hemos recibido un ejemplar de la interesante obra titulada "De mis carpetas. II. La Reforma agraria y el crédito", original del exdiputado a Cortes por Soria don Luis Marichalar, Vizconde de Eza.

Agradecemos el envío de tan valiosa publicación.

* * *

Los que estudian.—Ha terminado, con brillantes notas, el ingreso y primer curso del Bachillerato, en el Instituto "Goya", de Zaragoza, el estudioso joven Manuel Galán Calavia, de Olvega (Soria).

Con tal motivo están recibiendo muchas felicitaciones sus padres don Pedro y doña Mónica.

AGRICULTORES Y GANADEROS

No hagáis los seguros de vuestros asalariados sin antes consultar con Manuel la Banda las condiciones que hace La Mutualidad de la Agrupación de propietarios de fincas Rústicas.

Cuota mínima 20 pesetas.

* * *

Nuevo médico.— Ha terminado la carrera de Medicina en la Facultad de Madrid, el estudioso joven don Francisco Acebes Anda.

Cordial enhorabuena.

* * *

Unión Automovilista de Soria.— La nueva Junta directiva de esta Sociedad ha quedado constituída del siguiente modo:

Don Julio Santa María, Presidente; don Jesús Diez, Vicepresidente; don Emilio Alonso, Tesorero; don Marcelo Bartolomé, Contador; don Alfredo Hernández, Secretario; don José Ruiz, Vocal primero; don Luis Almazán, Vocal segundo; don Francisco Hernández, Vocal tercero y don Cesáreo Marco, Vocal cuarto.

Les deseamos gran acierto.

DESDE MADRID

Informaciones de última hora

Todavía no se ha confirmado oficialmente la muerte de los gloriosos aviadores Barberán y Collar.—Hallazgo de armas en Barcelona.—Tripulación sublevada.—En la sesion del Congreso se discutió acerca del proyecto de la ley sobre orden público.—Otros informes de última hora.

Madrid 28 (8 mañana)

CONSTITUCION DE MINORIAS

Madrid.—La minoría radical ha acordado facilitar a la progresista la representación de la misma en las comisiones parlamentarias.

CENSO DE ENSEÑANZA

Madrid.— Por el Ministerio de Instrucción pública se ha ordenado que con la fecha de 30 de Junio se haga un censo, rigurosamente exacto, de todos los centros de cultura que existen en cada provincia, sean o no subvencionados, extranjeros o nacionales.

LAS TAREAS PARLAMENTARIAS

Madrid. — Según declaraciones del señor Azaña a los periodistas no habrá vacaciones parlamentarias, porque las Cortes tienen que realizar todavía mucha labor.

El señor Besteiro ha manifestado que en las sesiones inmediatas se dedicarán las Cortes a discutir la interpelación del Sr. Lamamié de Clairac sobre los sucesos de Zaragoza; los dictámenes de reforma de la Ley del Jurado; Tenencia ilícita de armas, y de arrendamientos de fincas rústicas.

Preguntado el señor Besteiro sobre la entrevista tenida con el jefe del Gobierno, ha dicho que fué con objeto de facilitar el trabajo y allanar dificultades para las discusiones inmediatas.

OBRAS PUBLICAS EN SEVILLA

Sevilla. — El Gobernador Civil ha pedido al Ingeniero jefe de las obras del Pantano de Guiar un informe sobre la intensificación de las obras de dicho Pantano, con objeto de dar colocación a centenares de obreros.

Tan pronto como se tenga el estudio solicitado se remitirá al Gobierno y el Gobernador Civil se propone ir a Madrid para hacer las gestiones oportunas.

TRIPULACION SUBLEVADA

Gijón.—La tripulación del vapor "Abanto", de la matrícula de Bilbao, se insubordinó y se negó a prestar servicio mientras no aceptara la Casa armadora las condiciones que exigían los marineros; pero la Guardia Civil y fuerzas de Asalto que penetraron en el barco desalojaron a la tripulación.

La casa armadora no ha encontrado marineros para formar la nueva dotación del "Abanto".

HUELGA DE PELOTARIS

Zaragoza.—El cuadro de pelotaris del frontón aragonés tiene el propósito de declarar la huelga.

HALLAZGO DE ARMAS

Barcelona.—En Castellet han sido encontrados 18 fusiles, varios cartuchos de dinamita, pistones, detonadores y otros explosivos en una casa de las afueras. Se cree que el inquilino se halla complicado en reciente atentado de que se hizo objeto a la casa del Alcalde.

UN ATRACO EN SEVILLA

Sevilla.—Por la trocha que conduce a Vega, en la carretera de El Arabal, antes de llegar al sitio conocido por Molino de Pasadilla, pasaba el colono Antonio Zalla Gutiérrez, que tiene en arrendamiento dos fincas, y llevaba una cantidad para el pago de jornales. Le salieron al encuentro cuatro individuos, que estaban situados estratégicamente, y deteniendo la caballería que montaba y encañonándolo con sus armas le quitaron 1.100 pesetas.

El atracado marchó al pueblo de Alcalá, donde presentó la correspondiente denuncia.

NO SE HA CONFIRMADO EL HALLAZGO DE LOS AVIADORES

Madrid.—Durante el día de ayer se celebraron manifestaciones de sentimiento por la supuesta muerte de los aviadores españoles señores Barberán y Collar, tanto en Madrid como en provincias. Continuamente se recibieron informes en Madrid ratificando la noticia de la catástrofe ocurrida en el raid del "Cuatro Vientos".

La emisora de Unión Radio anoche, a las ocho, fué la primera en transmitir una impresión del ministro de Estado asegurando que no eran ciertas las noticias del desastre que había causado la muerte de los dos gloriosos aviadores.

Aseguró don Fernando de los Ríos que, según noticias que acababan de recibir en el Ministerio de Estado, no se habían confirmado los informes relativos al hallazgo del avión "Cuatro Vientos" y de los cadáveres de los pilotos Barberán y Collar.

El Embajador de España en Méjico, señor Alvarez del Vayo, se había trasladado al lugar donde se decía que había ocurrido el siniestro y participaba desde Veracruz que, después de haber recorrido distintos territorios del estado de Tabasco, había confirmado plenamente que no eran ciertos los informes que en un principio se transmitieron y que, por tanto, seguía ignorándose la suerte que podía caber a los aviadores españoles.

BARBARO CRIMEN

Ubeda.—Ha sido hallado, en el término municipal de Jódar un niño de dos años descuartizado, seccionada lac abeza y cortadas las dos manos por el tercio inferior del antebrazo. Se ha confirmado que un individuo apodado "Manolico el aguadro" llevó con engaños al niño al lugar donde fué sacrificado por Miguel López, de veintinueve años y Ramón Viñas, de treinta.

El niño fué amordazado y metido en un saco. Miguel, con una faca, después de sentarse encima del cuerpo del niño, le atravesó el cuello y recogió en una taza la sangre que arrojaba, que después envió a su padre para que la bebiese.

Al ser detenidos los tres criminales, el pueblo trató de lyncharlos y ayer por la tarde, en carros y camionetas, se trasladó gran parte del vecindario de Ubeda con propósito de asaltar la carcel donde están detenidos los salvajes asesinos del niño.

Prevenida la Guardia Civil impidió que fuera asaltada la carcel, ofreciendo el capitán que mandaba la fuerza que se haría justicia y así logró calmar los ánimos de los campesinos.

En la carcel presta servicio de custodia numerosa fuerza de la Guardia Civil.

SESION DEL CONGRESO

Madrid.— A las cuatro y cinco da principio la sesión, presidiendo el señor Besteiro.

En la sección de ruegos y preguntas el señor Mendoza se queja de la conducta del gobernador civil de Cádiz y solicita se traigan a la Cámara los expedientes instruídos para la destitución de los alcaldes, entre otros el referente al de Medina Sidonia.

El señor Martínez Moya habla sobre la tramitación de expedientes relativos a la Reforma agraria.

Le contesta el ministo de Justicia, y el señor Moya rectifica brevemente.

El señor Rojo censura la destitución del ayuntamiento de Majadahonda y el nombramiento de la comisión gestora, en la que figuran personas afectas a la dictadura e incapacitadas.

Interviene el señor Guerra del Río manifestando que si hay defectos en la actuación gubernativa que pueden constituir delito, debe actuar el Juzgado.

Formulan ruegos de escaso interés los señores Tapia y Cañé.

En el orden del día se toma en consideración una propuesta del señor Rey Mora respecto a los fallos dictados por los tribunales de honor de militares y marinos.

Apruébanse definitivamente los proyectos de emplazamiento de estaciones ferroviarias y cesión de terrenos para las mismas; la revisión de los fallos de los tribunales de honor de funcionarios civiles; la reforma del Jurado y la de casación de recursos en materia penal.

Continúa el debate sobre desahucio de fincas rústicas. Se vota la enmienda defendida por el señor Casanueva, que es desechada.

Sigue la discusión de la ley de orden público.

El señor Royo Villanova consume un turno en contra de la totalidad. Censura duramente el proyecto que dice consagra los procedimientos de la dictadura.

El señor Balbontín pide que se aplace el debate, a lo que no accede la presidencia.

El señor Sánchez Covisa, presidente de la comisión, defiende el proyecto de orden público, que patrocina el Gobierno.

El señor Ortega Gasset (don Eduado) lamenta que se conceda escaso tiempo para estudiar el dictamen del citado proyecto.

El señor Balbontín consume otro turno en contra.

Contesta a estos oradores el señor Sánchez Covisa.

El señor Cordero, en nombre de la minoría socialista, dice que ésta no está completamente de acuerdo con los preceptos que se consignan en la ley de orden público y que, oportunamente, expondrá su disconformidad.

El señor Ossorio y Gallardo pide que una vez que se haya discutido la totalidad, se suspenda el debate para estudiar detenidamente el articulado.

El señor Azaña manifiesta que el Gobierno no tiene inconveniente en otorgar el aplazamiento que se solicita y agrega que el ministro de la Gobernación no ha acudido a la Cámara por impedírselo deberes inexcusables.

Se reanudan los ruegos y preguntas y el señor Balbontín pregunta al ministro de Estado por qué no reconoce España al gobierno de la República de los Soviets.

Le contesta don Fernando de los Ríos diciendo que su opinión es favorable al reconocimiento de los soviets y que labora por que esta opinión la comparta el Gobierno, pues la estima justa, una vez que Italia y Alemania han reconocido el gobierno de los Soviets, a pesar de las enormes diferencias que separan a dichos países.

Se levanta la sesión a las siete y media.

AL CERRAR

Madrid 28 (3 tarde)

PROYECTOS DE JUSTICIA

Madrid.—Manifestó el señor Albornoz que llevará al Consejo de ministros que se celebrará el viernes el proyecto de ley sobre legislación de paternidad y en sucesivas reuniones ministeriales otros varios proyectos de importancia, en cuya redacción está trabajando intensamente.

Indicó un periodista si se proponía crear una nueva Dirección general para la aplicación de la ley de Congregaciones religiosas, y contestó que no la creía, por ahora, necesaria; pero en cambio juzgaba que era indispensable crear la Dirección General de asuntos judiciales, para aliviar su algo el trabajo del Subsecretario del Miinsterio, pero ahora habrá que aguardar a que se confeccionen los nuevos presupuestos porque ahora no hay consignación, a fin de atender a nuevos gastos.

Agregó el señor Albornoz que antes de declarar las vacaciones parlamentarias se aprobarán las leyes de orden público, de arrendamientos rústicos y la electoral. Crée que la oposición de los socialistas a la ley de orden público se vencerá fácilmente, porque las divergencias que existen son debidas a la falta de asistencia a las sesiones de la comisión.

Durante las vacaciones los ministros formarán los presupuestos de sus departamentos. Agregó que las elecciones municipales se celebrarán en Noviembre próximo.

Por último habló de la reforma que se propone introducir en las oposiciones a la Judicatura y dió amplios detalles sobre el proyecto de matrimonios, en el que se fija la edad de diez y seis años para los varones y catorce para las mujeres. Estos matrimonios deberán celebrarse en locales especialmente habilitados por los municipios. Se establece la promesa matrimonial determinando la cuantía con que han de resarcirse los daños y perjuicios que produzcan los prometidos, caso de nulidad del matrimonio, y quedan determinadas las condiciones de nulidad de estos matrimonios.

LA DIRECCION DE PROPIEDADES

Madrid.—Esta mañana se posesionó del cargo de Director General de Propiedades el señor Campo Redondo, haciendo entrega de este destino el señor Bugeda.

GRATITUD A MEJICO

Madrid.—Al asistir esta mañana al cursillo de capitanes el agregado militar de Méjico los oficiales españoles le ovacionaron, demostrando de esta forma su gratitud a la nación mejicana por los trabajos que realiza por encontrar a los aviadores españoles.

PROTESTA EN UNAS OPOSICIONES

Madrid.—Se verificaron esta mañana en la Facultad de San Carlos los ejercicios de oposición para proveer plazas de enfermeras y como fueron suspendidas promovieron un formidable escándalo. Algunas opositoras resultaron lesionadas.

SIN NOTICIAS DE LOS AVIADORES

Madrid.—En el momento en que telegrafío, cuatro de la tarde, no se han recibido nuevos informes respecto a la situación de los aviadores señores Barberán y Collar. Solamente puede agregarse que continúan con toda intensidad los tabajos de exploración de los aviadores mejicanos y guatemaltecos.

EL PROYECTO DE LEY DE ARRENDAMIENTOS RUSTICOS

Madrid.—Esta mañana se ha reunido la minoría agraria y vasconavarra para tratar de las tareas parlamentarias.

El señor Martínez de Velasco dijo que se habían ocupado de varios temas políticos, pero principalmente del proyecto de ley de arrendamientos rústicos, al que harán una oposición meditada y serena, por estimar que se trata de una cuestión importantísima para la autonomía económica de la agricultura.

ACUERDOS DE LOS RADICALES SOCIALISTAS

Madrid.—La minoría radical socialista se ha reunido en una de las secciones del Congreso, y terminada la sesión, el jefe de la minoría parlamentaria, señor Baeza Medina, declaró que habían sido designados los miembros de la minoría que intervendrán en la elección del Presidente del Tribunal Supremo, recayendo en los Diputados señores Artigas Arpón y Vazquez y el señor López Goicoechea para la Comisión dictaminadora.

También se ocuparon de la representación que ha de tener el partido en el Tribunal que juzgará las responsabilidades por los fusilamientos de Jaca, acordando que actúen como miembros propietarios del Tribunal los Diputados que fueron suplentes en el Tribunal de responsabilidades políticas y de suplentes los que fueron propietarios en el mismo.

Han acordado reunirse nuevamente a las nueve y media de esta noche para discutir las bases de colaboración gubernamental.

LAS SESIONES DEL TRIBUNAL SUPREMO

Madrid.—A las diez y cuarto de la mañana ha continuado la vista por los sucesos del 10 de Agosto.

Ha declarado el jefe de Caballería señor Fernández, Gil para quien se pide la pena de muerte, acusado de haber sacado de los cuarteles las fuerzas de Caballería de Alcalá de Henares. El procesado dice que sacó las fuerzas para ayudar a restablecer el orden en Madrid, noticioso de que se habían producido desórdenes y temeroso de que los comunistas se entregaran a desmanes.

Declararon otros procesados, que coincidieron con lo declarado por el señor Fenández Gil.

El abogado señor Montoya fué multado con 250 pesetas por pronunciar unas palabras inconvenientes.

LA AVIACION ITALIANA

Ortobello. — El general Balbo, jefe de la aviación italiana, ha suspendido por segunda vez el vuelo de una fuerte escuadra de hidros italianos que tienen el proyecto de cruzar el Atlántico para dirigirse a Norteamérica.

Las tripulaciones de los 80 hidros estaban ya dispuestas para levantar el vuelo tan pronto recibieran la orden; pero el general Balbo suspendió la salida en vista de las noticias meteorológicas recibidas a las 5 de la mañana, que eran desfavorables.

Banco Hispano Americano

CASA CENTRAL-PLAZA CANALEJAS, 1 MADRID
CAPITAL AUTORIZADO 200.000.000 pesetas
CAPITAL DESEMBOLSADO 100.000.000 pesetas
RESERVAS 54.192.985 pesetas
Sucursal en Soria, calle de Canalejas, 25 y 27. Teléfono, 139
143 SUCURSALES EN LA PENINSULA, BALEARES, CANARIAS, Y NORTE DE AFRICA.
CORRESPONSALES EN TODAS LAS PARTES DEL MUNDO
CAJA DE AHORROS 4 % DE INTERES ANUAL
CUENTAS CORRIENTES A LA VISTA 2 y 1/2 % ANUAL
IMPOSICIONES A PLAZO VENTAJOSOS TIPOS DE INTERES.
CARTAS DE CREDITO—CHEQUES — DESCUENTO DE LETRAS Y PREMIOS DE LOTERIA —CAMBIO DE MONEDAS Y BILLETES EXTRANJEROS— VALORES — DEPOSITOS — BOLSA — INFORMES COMERCIALES, ETC.
Préstamos con pignoración de trigos y otros cereales.

Anuncios

CASA.—Se vende o cambia en el mismo pueblo, una casa. Informará su dueño Manuel Uriel, Gómara.

SASTRERIA J. LEON
Canalejas, 54.—Soria
(antigua casa de Ponciano Antón)
Trajes a la medida con género y forros de excelente clase desde 55 pesetas.
Ultimas creaciones de géneros
Corte y confección garantizados

MAQUINA SEGADORA. — Vende una, seminueva, en buenas condiciones, marca Milwaukee", don Marcos Hernández, en Yelo.

CARRO.—Se vende un carro seminuevo de tres para cuatro caballerías, con arreos y a toda prueba; también se venden cuatro caballerías. Se darán facilidades para el pago. Dirigirse a Pedro Romera, en Almenar.

Quemaduras, grietas de pechos, forunculos abiertos, sabañones ulcerados, y en toda herida se curan con cica-séptico Liras. En Farmacias surtidas.

CABRERO.—Se necesita un cabrero para la guardería de 50 reses en el monte Valonsadero.
Dirigirse a José García, en Las Casas.

BUEYES.—Se venden dos yuntas de 5 y 8 años, en buenas condiciones.
Para tratar, con Constancio Garrido, en Ontalvilla de Almazán.

TRASPASO por no poder atenderla Tienda de Ultramarinos.
Razón: Pablo Bordehore, en La Almunia de Doña Godina (Zaragoza).

VACA.—Se vende una vaca suiza de tres años, con su cría de un mes.
Para tratar, dirigirse a Eulogio Rodríguez, Molinero, en El Royo.

PERDIDA.—El día 14 del corriente se extraviaron cuatro ovejas del monte de Valcorba. El que sepo su paradero puede dirigirse a don Jesús Gómez, en Soria.

MUCHACHA para Derroñadas, se desea buena criada, cuerpo de casa y con buenos informes.
Dirigirse a San Lorenzo, 5, Soria.

E. SANZ VILLA
MEDICO-OCULISTA
Canalejas, 84, 2.º Soria

TIERRA.— Se arrienda en el pueblo de Portillo de Soria y por defunción de su dueño una labor compuesta de 70 yugadas de tierra a cada hoja con labores hechas para sembrar, bien abonadas, más tres corros de esparceta de tres yugadas, casa habitable en buenas condiciones y dos corrales para ganado y cebo.
Terminadas las faenas de verano también se vende una yunta de mulas superiores de 4 y6 años, bien enseñadas a la labor, arreos de toda clase de labranza, maquinaria y una máquina segadora-atadora.
Para más detalles dirigirse a la viuda Sofía García o a Valentín Jiménez del Hoyo, Portillo de Soria.

VICENTE ALVAREZ
Tratante en ganado de cerda
Tejera, núm. 8.—Soria
Tiene almacén de tocino, jamones y piensos. Véndese para fuera de la población todo lo perteneciente al cerdo, pasando de 25 kilos en adelante

JUAN GARCIA
Tratante en ganado de cerda
Ventas al por mayor y menor para dentro y fuera de la población. También se vende toda clase de piensos
Almacén de tocinos, jamones, manteca y chirizos especiales, Soria.—Tejera, 4 Teléfono, 80

AUTOMOVILES DE ALQUILER
NICOLAS MODREGO MUÑOZ
Coches de turismo y ómnibus.
Marqués del Vadillo, 4, 2.º derecha
Teléfono, núm. 164
Velocidad a gusto del cliente
Precios económicos.

DOCTOR GAYA TOVAR
TRASTORNOS DEL EMBARAZO PARTOS DISTOCICOS ENFERMEDADES DE LA MUJER
Marqués del Vadillo, 8, 1.º Soria

MARTIN BLAZQUEZ
Magallanes, 28.—MADRID
Grandes Talleres de escultura en mármoles y piedras de todas clases. Lápidas, panteones, mausoleos y todo lo concerniente al arte
Especialidad en trabajos de berroqueño pulimentado.

JESUS GOMEZ CRESPO
Canalejas, 15.—SORIA
Tiene almacén de tocino, jamones, manteca y embutidos
Venta al por mayor y menor.
También se vende toda clase de piensos

BAÑOS DE LA VIRGEN
JARABA
Grandes reformas. Tarifas económicas. Automóviles del Balneario. Estación Alhama.
Insustituible en enfermedades del riñón. Eficacísimo para el Reumatismo, Gota, Estómago, Higado y Diabetes.
Propietario, Leoncio Adradas.

MULETA.—Vendo mula tres años, la talla toda prueba, pago condicionado o una de media edad e igual alzada. Dirigirse a Eusebio Pascual en Almaluez.

MAQUINA.—Se vende una máquina segadora-atadora, seminueva, marca La Cruz.
Para tratar dirigirse a Francisco Tarancón en Ventosilla de San Juan.

MEDICO.—Se anuncia vacante la plaza de Médico para la asistencia de ochenta y cinco familias acomodadas de esta villa de la fecha, con el haber anual de cuatro mil pesetas anuales, pagadas por trimestres vencidos.
Las solicitudes se dirigirán al Sr. Alcalde de etsa villa en término de quince días, pasados los cuales se proveerá.
Cigudosa 21 de Junio de 1933.—El Alcalde, Ildefonso Izquierdo.

GAITERO.—Se ofrece con tambor y dulzaina. Para tratar dirigirse a Gregorio Cid, en Torrijo de la Cañada (Zaragoza).

ARNEDILLO
Fonda y Café, Viuda de Luis Marrodán.
La más próxima al Balneario.

TRASPASO.—Se traspasa por no poder atenderla Tienda Ultramarinos y Carnecería. Todo en el mismo local o se subarrienda. Facilidad de pago. Informes, Doroteo Cabellos en Atienza. (Guadalajara)

TRANSPORTES
Se hacen al público con economía y en camioneta que carga 3.000 kilos. Para viajes de largas distancias, precios convencionales.
También se vende toda clase de piensos y abonos.
Para más detalles dirigirse a su dueño, Fausto Diez, Campo 24, Tenéfono, 64.—Soria.

VENDO dos carros nuevos, uno de tres caballerías y otro de apar, más dos viejos, un para de ruedas usadas seminuevas, una escalera de bueyes vieja y nuevas de mulas de todos tamaños.
Dispongo de máquina especial para quitar o poner copero según convenga.
Se darán facilidades para el pago.
Dirigirse al taller de carretería de Julio Ansón, Gómara (Soria).

DR. URBINA
Ex-asistente a los Sanatorios de Hauteville y Helovan
Especialista en
TUBERCULOSIS
y demás enfermedades del Pulmón
Pasará visita en el Hotel Comercio de Soria
el primer jueves de Julio día 6.

SE ALQUILAN dos locales, uno de ellos con corral y cuadra.
Dirigirse a don Baldomero Bartolomé, en Soria.

AGENTES.—Se necesita Agentes productores a comisión para incendios en la Compañía "ARAGON" y en accidentes agrícolas y ganaderos en la "MUTUALIDAD GENERAL AGRO-PECUARIA". Filial de la Asociación General de Ganaderos.
Para informes, en la Agencia de Negocios de Alfredo Hernández, Aduana Vieja, 2.—Soria.

SIRVIENTA.—Se necesita para servir a señor solo, en pueblo. Dirigirse a D. Carlos Diez, Maestro de primera enseñanza, en Sauquillo de Alcázar (Soria).

GUARDA DE GANADOS. — Se necesita guarda particular de campos, en el día, para los de este pueblo, con el haber que el agraciado convenga con los vecinos.
Los que deseen solicitar dicha plaza pueden dirigirse al señor Alcalde hasta el día 1 de Julio próximo.
Buberos 26 de Junio de 1933.—El Alcalde, Toribio Ortega.

SE VENDE o se alquila unos locales, propios para almacén, en la carretera de Aragón, con casa sin terminar de construir; tiene corral con salida a la calle de San Lorenzo.
También se venden dos casas en la calle San Lorenzo, números 21 y 23. Informarán: Plaza Mayor, núm. 10, 3.º

VACANTE.—Se halla el cargo de abastecedor de carnes a este vecindario durante la época de la recolección o sea hasta el día 13 de Octubre próximo, bajo las condiciones que al efecto puedan convenir a ambas partes, haciendo constar que se dan pastos gratis para los ganados, siendo preferido aquel que ofrezca mejor clase de ganado y rebaje en el precio.
Los que aspiren a ello se dirigirán a esta Alcaldía manifestando la clase del ganado que a tal fin se comprometen y precio de la misma, advirtiendo que la cobranza de dicho abastecimiento la hará dentro de los quince días siguientes a su terminación.
Las instancias serán admitidas hasta el día 28 del actual.
Torlengua 15 de Junio de 1933.—El Alcalde, José Milla.

JUNTA PROVINCIAL DE GANADEROS
Mutualidad General AGRO-PECUARIA.
Filial de la ASOCIACION GENERAL DE GANADEROS DE ESPAÑA
HUERTAS, 26 MADRID
En la Junta Provincial de Ganaderos, de Soria se facilitan detalles para el seguro de accidentes del personal obrero ocupado en las faenas agrícolas y ganaderas.
Para informes dirigirse a Alfredo Hernández, Agente de Negocios.—Aduana Vieja, n.º 8 Soria.
El Presidente, José S. Jiménez.

MAQUINA.—Se vende una máquina segadora-atadora, marca Masey-Harris, seminueva y en buenas condiciones.
Para tratar pueden dirigirse a Aleio Chamarro en Fuentelmonge (Soria).

CARNECERIA.—El que desee interesarse en el abastecimiento de carnes de este pueblo puede acudir personalmente al concurso que al efecto se celebrará el día 2 de Julio próximo y hora de las tres de la tarde; advirtiendo que el agraciado disfrutará de puestos libres.
Alentisque a 25 de Junio de1933.—El presidente de la no ganadería, Domingo Egido.

GANGA.—Se traspasa por la mitad de su valor, por cinco mil pesetas un hermoso café bar, con mesa de billar, mostrador, mesas y sillas, instalaciones de luz, estantería de cristal, o se venden estos muebles.
Para tratar en Agreda "Bar la Alegría".

SE NECESITAN obreros que dispongan de veinte a treinta asnos para meter piedra en caja, carretera de nueva construcción.
Para tratar dirigirse a Hipólito Ontañón o Juan Molinos en Hortigosa de Cameros.

Soria.— Imp. de E. Las Heras.

(c) Ministerio de Cultura 2005

El Cupón Regional

SORIA

Lista de los señores comerciantes que se han agrupado al Cupón Regional:

Señoras: Hasta hoy son cincuenta pueblos de Navarra, Aragón y Soria, que regalan el CUPON REGIONAL. El éxito rápido y grandioso del CUPON REGIONAL se debe a la solvencia moral y material de las personas que lo garantizan y al procedimiento honrado de su gestión y como al público, más que las palabras, convencen los hechos, al admirar los preciosos y prácticos regalos que están expuestos en los escaparates de Alejandro Barquero, se anima a pedir

EL CUPON REGIONAL

que trabaja con esta verdad: antes de ofrecer, exponer y depositar lo que se va a dar.

La cartilla es cangeable en cualquiera de los sitios donde esté el CUPON REGIONAL, supuesto en todas, hay depósito, todos los CUPONES REGIONAL sirven para la misma cartilla, exigir al hacer vuestras compras el CUPON en los establecimientos siguientes:

Comestibles.—Francisco Benito, Canalejas, 38, Sucursal Plaza Herradores, 3; Pedro Beltrán; «La Flor Sevillana» Evaristo Yagüe; Gregorio Marco; Julián Moreno.
Confiterías.—Pablo Herrero; Avelino Sanchez.
Carnecerías.—Victoriano Liso; Julio Matute.
Pescadería.—Laureano Reglero.
Mercerías.—Marina Ventosa; Inés Amezua.
Tejidos.—Alejandro Barquero; A. Sánchez Martialay.
Carbonería.—Serafín Hergueta.

Para informes **Raimundo Solaesa.**

Casa Central TUDELA, Plaza de los Fueros, 2 y 3.

Marca Registrada. Patente núm. 94.258

Industrial - Comerciante - Agricultor

EL SEGURO OBLIGATORIO contra los accidentes del trabajo de vuestros obreros y empleados, impuesto por la nueva Ley del 8 de Octubre 1932 y Reglamento de 2 de Febrero de 1933,

PODEIS CONTRATARLO con

LA ANONIMA DE ACCIDENTES

FUNDADA EN 1846

SOLICITE DETALLES, SIN COMPROMISO ALGUNO

al Delegado en Soria

Don Pablo Marcos de León

Plaza Mayor 6, 3.º SORIA

MONO-XUAL

Contra la impotencia o vejez prematura

HOMBRES DEBILES: Ya no hay que pensar en operaciones cruentas para injertar glándulas de mono. Por vía bucal, y en agua azucarada, puede usted ingerir injertos bio-químicos MONO-XUAL y será otro hombre. Correspondencia y folleto especial gratis: al apartado 1.220 Madrid De venta: Gayoso, Arenal, 2 Centros de Específicos y Farmacias Precio: 20 pesetas (Envíos por correo una peseta más).

FONDA CASTELLANA

Sobrinos de Teodoro Montes

Plaza Igualdad, 1 y Hospital. 39.—BARCELONA

Precios módicos. Especiales para familia. Trato esmerado. Agua corriente en todas las habitaciones. Baño. Intérprete en todos los trenes.—TELEFONO, 15.462

LA CATALANA

SEGUROS CONTRA INCENDIOS Y TODA CLASE DE EXPLOSIONES

62 años de existencia

Primas recaudadas en el año 1931	26.199.821'95
Siniestros indemnizados en el año 1931	14.009.971'57
Reservas de riesgos en curso	8.364.253'09
Reservas patrimoniales	7.354.109'80

Caja de Previsión y Socorro

Seguros Colectivos contra accidentes del Trabajo e individuales. Delegado de ambas Compañías en Soria:

DON AUXIBIO GARCIA — PLAZA MAYOR, núm. 6, 2.º

Clínica Médico-Quirúrgica

Calle de Caballeros, 27. - SORIA

MEDICINA GENERAL	CIRUGIA GENERAL
D. Primo Martín Contreras	Don Luis Santa María
LUNES y JUEVES de 11 a 1	TODOS los DIAS de 11 a 1

RAYOS X

Habitaciones independientes para estancia de operados

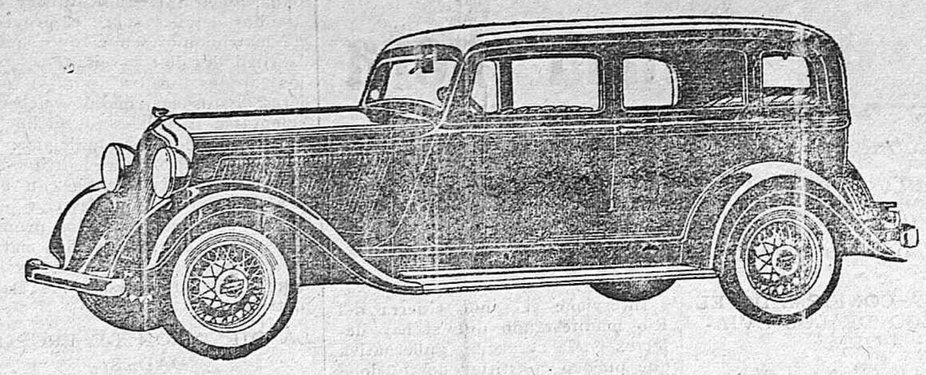

CHRYSLER

PLYMOUTH

SEIS

MOTOR FLOTANTE, con asientos de válvulas de acero insertadas en el bloque. 100 Kilómetros por hora en segunda. Carburador silencioso. Refrigerador de aceite y ventilador del cárter. ESTRANGULADOR AUTOMATICO. CHASSIS EN X, INDEFORMABLE. FRENOS HIDRÁULICOS. Faros antideslumbrantes. Carrocerías de acero monopieza indestructibles

S. E. I. D. A., S. A., anuncia a sus favorecedores la llegada de 150 PLYMOUTHS, de todos tipos, a Bilbao, con los últimos adelantos.

Concesionario:
Gonzalo Ruiz
Mayor, 2.-SORIA

CONTRA EL REUMATISMO

ARTRITISMO, GOTA ETC. LO MÁS EFICAZ ES EL **ELIXIR ANTIRREUMATICO** DEL Dr. CALDEIRO

RAFAEL PÉREZ SOTO
MÉDICO
PAJA, NÚM. 4
CÓRDOBA

10 de diciembre de 1932

Laboratorios Caldeiro Madrid

Muy Sres. míos: Habiendo padecido recientemente uno de mis ataques reumáticos, y después de emplear preparados distintos sin éxito, me es grato comunicarles que me encuentro en franca convalecencia después de haber empleado el Elixir Caldeiro.

Aprovecho esta ocasión para ofrecerme de ustedes atto. s. s., q. e. s. m.

Según numerosos testimonios médicos como el siguiente

LOS TIROLESES S.A.

Venta en Farmacias y en *SORIA Dr. CARRASCOSA*

POLICIA

300 plazas

Edad: 21 a 33 años. No se exige título. Instancias hasta 15 de julio. Exámenes: septiembre.

Para preparar el programa, estudiad las

Contestaciones claras

con las que no necesitareis Academia ni profesor, porque estos apuntes son sencillos y al alcance de todo el mundo y porque además su adquisición da derecho a hacer consultas gratuitas para aclarar dudas.

PRECIO: 25 PESETAS (Provincias, Giro postal).

Programa gratis

INDICE.-Lope de Rueda, 17

MADRID

¡Agricultores, Industriales, Comerciantes, Patronos!

El seguro de accidentes del trabajo es obligatorio desde el 1.º de Abril de 1933.

«ZURICH»

Compañía General de Seguros contra los Accidentes y la Responsabilidad Civil, asegura sus obligaciones patronales con arreglo a la Ley.

Para informes dirigirse al Agente en la Provincia

Prudencio Ruiz, Mayor, 8-Soria

MARIANO DEL OLMO
Médico y Odontólogo
Plaza de Aguirre, núm. 1, pral.
SORIA
Los martes en Almazán, calle de Palacio. núm. 5.

LEA V. MIERCOLES Y SABADOS EL AVISADOR NUMANTINO

FABRICA DE AGUARDIENTES ANISADOS
superiores de orujo y de vino. Vinos de Aragón, de la Mancha y del país. Especialidad en
ANIS RECUERDA
Antonio Martín Berruezo, hijo y Sucesor de Bonifacio M. Ayuso.
RECUERDA. — (Soria)

Correspondencia para América del Sur

Mes de Junio de 1933

A los efectos de los envíos de correspondencia para América del Sur a continuación se consignan las fechas en que saldrán de Madrid expediciones de despachos para Sudamérica.

Fecha de expedición	Ultima salida de Europa	Llegada a Buenos Aires	CORREO
3 de junio	Alicante: 4 de junio	11 de junio	AVION
8 de junio	Lisboa: 6 de junio	23 de junio	Vapor Almanzora
10 de junio	Lisboa: 13 de junio	26 de junio	Vapor Massilia
10 de junio	Alicante: 11 de junio	18 de junio	AVION
14 de junio	Barcelona: 16 de junio	30 de junio	V. Conte Viancamano
15 de junio	Cádiz: 17 de junio	4 de julio	Vapor C. Santo Tomé
17 de junio	Lisboa: 20 de junio	6 de julio	Vapor Alcántara
17 de junio	Alicante: 18 de junio	25 de junio	AVION
19 de junio	Lisboa: 24 de junio	8 de julio	Vapor General Ossorio
24 de junio	Alicante: 25 de junio	2 de julio	AVION
25 de junio	Lisboa: 28 de junio	14 de julio	Vapor Highland Princess
1 de julio	Alicante: 2 de julio	9 de julio	AVION

La correspondencia aérea llega a Río de Janeiro y principales puertos del Brasil una fecha antes que a Buenos Aires, a Montevideo el mismo día, a Santiago de Chile al día siguiente.

La última recogida de la correspondencia aérea se efectúa:

En Madrid, Barcelona y Alicante.—Todos los sábados por la tarde.

En el resto de España.—Todos los viernes por la tarde.

Las cartas deben ser entregadas a mano en las Administraciones Centrales de Correos.

Papel y sobres especial para el correo Aéro-Postal puede adquirirse en la Librería E. las Heras, Soria

SOLO CON EL ARADO DE VERTEDERA **VONAMI** patentado por Luis Tomás Riverola, de Binéfar, se consigue la máxima perfección con el mínimo esfuerzo.

¿Su coste de conservación? Insignificante.
¿Su manejo? Sencillísimo.
¿Quién lo usa? Todo aquel que lo conoce.
¿Quienes lo recomiendan? Todo el que lo usa
¿Su peso? 25 kilos con el timón inclusive.
Haga una prueba y me agradecerá la indicación.

Contratistas Adquiriendo los postes indicadores para carreteras que construye la Casa de **Luis T. Riverola,** de Binéfar (Huesca) cumpliréis con las exigencias de la contrata y de la economía. Pruébelo y será su cliente.

Se solicitan representantes para los pueblos de esta provincia donde no este concedida.

Caja general de Ahorros y Préstamos de Soria

SUCURSAL EN BURGO DE OSMA

Sociedad declarada oficialmente benéfica

		PESETAS
Capital propio del Establecimiento, en 31 de Diciembre de 1932	801 245	
Fondo de reserva en igual fecha	183.424'49	984.669'49
Intereses abonados a los imponentes en igual fecha ...		449.365'58
Capital en imposiciones id. id. id.		11.147.182'31
Importe de los préstamos		3.798.057'70
Libretas de ahorro en circulación		8.681

Admítense imposiciones al 4 por 100 de interés, devolviéndose las cantidades a la vista, sin gasto alguno y sin previo aviso, todos los días laborables, de diez a una de la mañana y de cuatro a cinco de la tarde.

Cartillas privilegiadas.—Las imposiciones a plazo de un año, perciben el interés del 4'50 por 100 y se abona por semestres vencidos.

Otorga préstamos en condiciones muy favorables con garantía de libretas de ahorro al 5 % del interés anual. Con garantía de oro acuñado y de valores cotizables en bolsa, al 6 %. Con garantía hipotecaria de fincas o de productos agrícolas y de cinco o más personas solventes, al 6 % y con dos firmantes al 6 %.

Las garantías líquidas que obtiene el Establecimiento se acumulan al capital social para garantizar el dinero que depositan los imponentes.

Diríjase la correspondencia al Director, Plaza de la República, número 3, bajo. Soria.

BALLESTEROS

SASTRE

EX - CORTADOR DE LA CASA MIRANDA

Ultimas novedades en géneros del país y extranjeros

Visita esta capital y pueblos importantes cuatro veces al año

Dirección: — PLATERIAS, 36 — VALLADOLID

Subscripciones y anuncios

para las grandes revistas gráficas

ABC.-BLANCO Y NEGRO

CAMPEON

ADMITENSE EN LA

Librería de E. las Heras.-Soria

LLOYD NORTE ALEMAN

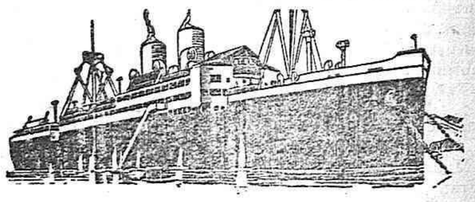

LINEA DE CUBA Y MEJICO

SALIDAS DE SANTANDER

El 29 de Junio el vapor

MOTONAVE ORINOCO

admitiendo carga y pasajeros de lujo, primera clase, clase turista y tercera clase para HABANA, VERACRUZ y TAMPICO.

Para toda clase de informes dirigirse a

HOPPE Y COMPAÑIA

Paseo de Pereda, 29 - Telegramas: HOPPE - SANTANDER.

Informes para pasaje de Cámara: J. GARCIA, Canalejas, 56.-Soria

(c) Ministerio de Cultura 2005