EL AVISADOR NUMANTINO

Periódico de intereses generales y noticias.

NUMERO 4.696

PRECIO DE LOS ANUNCIOS, REMITIDOS, COMUNICADOS Y ESQUELAS MORTUORIAS, CONVENCIONAL Y ECONÓMICO.—LA CORRESPONDENCIA Y GIROS SE DIRIGIRÁN A F. LAS HERAS CANALEJAS, 56 Y 58 SORIA.— NO SE DEVUELVEN LOS ORIGINALES

Año XLVIII.—(2.ª Epoca).—Se publica miércoles y sábados

SORIA.—SABADO 15 DE ENERO DE 1927

PRECIOS DE SUSCRIPCIÓN: EN LA PROVINCIA Y FUERA DE ELLA: TRIMESTRE 2,25 PESETAS; SEMESTRE, 4; POR AÑO, 7,50; EN SORIA 7 PTAS. — EXTRANJERO, UN AÑO 15. — NÚMERO SUELTO, 10 CÉNTIMOS.—PAGO ADELANTADO.—SE SUSCRIBE EN SORIA, CANALEJAS, 56.

El periodista desconocido

Una idea genial y originalísima va a ponerse en práctica: la de rendir homenaje al periodista desconocido.

Los lectores, seguramente, han de preguntarse: ¿Pero hay alguien que en eso de los "papeles" trabaje y no se le conozca, cuando tales pobres diablos prodigan a cada paso y con cualquier motivo su nombre, su retrato, las puerilidades propias y las de sus "ilustres" compañeros en la prensa?

Pues, sí, señores; en el "oficio" existen numerosos individuos que se desvanecen por figurar; que no perdonan medio para ser dignos miembros de la filantrópica "Empresa de Bombos Mutuos" (S. A.); pero también existen—que de todo hay en la viña del Señor—hombres modestos, Cristos modernos, acreedores a la admiración de las gentes, que realizan una labor meritísima, obteniendo por recompensa la traición de los que elevaron y el olvido de los que favorecieron.

El título de periodista algunos lo aprovechan para hacer valer sinrazones, lo exhiben como recurso que encubre fracasos dolorosos y aspiraciones más o menos legítimas: también son periodistas los hombres que, impelidos por una fuerza irresistible, tienen necesidad de divulgar lo que saben, lo que estudian, lo que conocen, sin otro estímulo que el de difundir la cultura, imponer la verdad y procurar el bien.

Don Quijote anda todavía, como en las estepas manchegas, librando descomunales batallas, sin un Sancho amigo, por las llanuras inhóspitas de la plana impresa, con los follones y malandrines que de la ley hacen escarnio y de la dignidad mangas y capirotes.

Periodistas de paso, abundaron siempre. Son los que hicieron del periódico instrumento que les permita prosperar en la política, en la literatura o en la burocracia. Periodistas que con esta función resuelven honorable forma de vivir, que al margen de subvenciones, de halagos y de componendas inmorales, cumplen sus deberes con toda lealtad, no escasean ciertamente; pero de seguro que en cualquiera otra profesión, gastando menos inteligencia y menos energías, sin tantos disgustos y sin tan asiduo trabajo, recibirían mejor premio por sus desvelos.

El periodismo no es, para muchos llamados periodistas, un fín, si no un medio de satisfacer vanidades, egoismos, pasiones y ambiciones.

Generalmente, el que triunfa en las lides de la prensa, por que sinceramente pone en lo que escribe lo mejor de su espíritu, corazón y alma, fortaleza y perseverancia, fracasa en otras actividades, en las que estorban la formalidad, la decencia, el buen juicio, el talento y hasta la memoria.

Hacer lo que se ha dicho, dar vida a las ideas con los actos, realizar por nosotros mismos lo que solicitábamos que ejecutaran los demás, es en el periodista un compromiso de honor cuando se le arranca de la redacción para desempeñar cargos públicos. Este compromiso, no por falta de buena voluntad, sino por otros inconvenientes, rara vez lo puede cumplir. Las alas de sus propósitos inmaculados han de rozar con las deleznables prácticas de las ambiciones que en el suelo rastrean, y o claudica o perece.

En trance de optar ante ser una figura relevante en apariencia, farsante de verdad, o periodista humilde, insignificante y desconocido, prefiere el hombre que escribe para el público aspirar el olor de la tinta de imprenta, algo desagradable y un poco agotador, y no el aroma de la lisonja y de la falacia, muy sugestivo, pero mortal de necesidad, ya que anula, lo que más vale: la propia estimación personal.

El periodista desconocido no necesita homenajes extraños y ruidosos.

La satisfacción del deber cumplido es su mejor premio.

PHILIPO.

NUESTRAS CRONICAS

Nuevo concepto de la pobreza

Después de la gran guerra, que fué una guerra que afectó a todos los pueblos de Europa, lo mismo a los que lucharon que a los que se mantuvieron neutrales, el concepto de la pobreza se ha modificado bastante.

Antes de 1914 la pobreza estaba, por decirlo así, vinculada en las clases más humildes de la sociedad, en los obreros, en los menestrales, en la servidumbre, en los jornaleros y en esa gran colectividad de pequeños empleados, cuyos haberes mensuales oscilaban entre veinticinco y cincuenta pesetas.

Cuando ya se llegaba a un jornal de cinco pesetas diarias o a una asignación de treinta duros por mes, advertíase en las familias ordenadas cierto dulce bienestar y una conformidad alegre con la existencia. Subiendo la escala, doscientas pesetas eran casi una posición envidiable y los que las doblaban sentían el legítimo orgullo de su bienestar económico. El Jefe de Negociado, el Juez de entrada, el Capitán de ejército, el dependiente de comercio, todos los clasificados en el círculo inferior de la clase media, sonreían con cierto optimismo, y ni por asomo pensaban en las trágicas horas que engendra la miseria.

Se podía comer. Se podía disfrutar de un techo abrigado. Se podía vestir con cierta decencia y aun sobraba un margen para diversiones. Entonces el empleado, el capitán y el Juez permitíanse la satisfacción de dar libertad a sus sentimientos afectivos y entraban resueltos, y sin miedo al porvenir, en el matrimonio, al lado de una mujercita hacendosa y modesta, que sabía guisar, que planchaba, que hacía las camisas del marido y con cuatro pesetas le presentaba, sino suculenta, una comida sustanciosa y abundante. Esta mujer no estaba perturbada por los deportes. Los que conocía y dominaba eran los del hogar. Tampoco sabía qué cosa era feminismo, y sus derechos no le preocupaban, sino en cuanto le garantizasen el ser la única que imperase en el corazón del esposo.

¡Ay! En aquella "remota" época, en aquella época dichosa de antes de 1914 no era una vergüenza el amor, no se consideraba "cursi" amar... y se amaba. Y también se comía. Por que el amor y el alimento nunca estuvieron divorciados, y siempre que marcharon sinceramente unidos, florecieron en una raza de hombres fuertes, sanos y despiertos que podían luchar intrépidamente en Africa y constituir una generación inteligente, culta y laboriosa.

Pero la guerra todo lo trastornó, todo lo dislocó, todo lo envileció.

¿Quién es hoy el pobre? ¿El obrero, el menestral de antaño? Esto es dudoso. Quizá sea en estos días más rico, más señor, más burgués que el Capitán, que el Juez, que el Oficial primero de la Administración Nacional. El obrero gana hoy jornales crecidos. El más modesto, el simple peón no se conforma con menos de siete u ocho pesetas. Y no necesita ni camisa, ni cuello, ni botas de charol, ni sombrero flexible. Viste como antaño—como en la edad de oro—y así visten su mujer y sus hijos. ¿Qué indumentaria necesitan el Juez, el Capitán, el Jefe de Negociado? Una tan costosa que casi se lleva el sueldo. Y hay que pagar un cuarto. ¡Dios mío, que "altos" están los cuartos!... ¿por las nubes, verdad? Pues no hay más remedio que pagar un cuartito por alejado que esté de la oficina o del cuartel, y poner un puchero, y comprar carbón y tener luz, amén de una sirvienta. Cuando llega el día 25 del mes para estos glebarios modernos, que, sin embargo figuran entre la clase media ¡qué angustias! No quedan garbanzos, no queda aceite. Se acabaron las patatas, y del arroz solo se divisan en la despensa unos cuantos granos. Hay que ayunar. Hay que seguir las huellas de aquellos franciscanos primitivos que consideraban un banquete el pan y el agua. El obrero come. El señorito, en sus diferentes estados sociales, con haberes de quinientas pesetas por mes, si está dentro de la categoría apuntada, puede ser que coma... en casa de sus padres o de algún amigo.

¿Dónde está, pues, la verdadera pobreza? En el que antaño considerábamos pobre o en los que hogaño, por ironía de los cambios operados en la vida general, sigue figurando entre los burgueses? El que disponga de mayores medios económicos, en armonía con sus relaciones sociales, ese será el rico. El pobre, el menesteroso, será el pseudo- burgués.

Convendría que tanto los gobernantes como los que consagran a investigaciones del vivir humano, se fijasen en estas pequeñas cosas, que suelen ser gérmenes de corrupciones espirituales y de degeneraciones físicas. Y también sería excelente que los nuevos enciclopedistas—que ahora se hacen llamar "ensayistas"—desde las columnas de los grandes rotativos de que disponen, aclarasen este nuevo concepto de la pobreza aconsejando que se hablase un poco menos del obrero y un poco más del burgués de última clase. A su casa, sin calefacción en estos crudos días invernales, exhausta la despensa, mal alimentados los pequeñuelos, pálida y anémica la esposa, acobardado y pensando cosas siniestras el esposo, es hacia donde debía encauzarse esa corriente de caridad, que se vierte, en no corto caudal, entre gentes que hacen de la caridad un "modus-vivendi", una profesión verdadera.

Puede afirmarse en su honor. El obrero que trabaja no es pobre, ni quiere, por legítima dignidad, que se le mezcle entre los pobres. Es productor de un trabajo, y el trabajo es dinero. No necesita el obrero ser socorrido, salvo en casos extremos y excepcionales de enfermedad larga o inutilidad física reconocida.

La caridad de los ricos, de esos ricos infatuados y ensoberbecidos con sus millones, que dan por que les sobra, sin saber cómo ni a quien dan, en justicia debieran ser para esos ex-hombres que tienen que llevar americana y camisa limpia, obligados a sonreir satisfechos somo si la existencia fuese para ellos un Paraiso. Sin herir su natural delicadeza, con cualquier pretexto honroso, es a ellos y a sus familias a los que las Asociaciones Benéficas están obligados a socorrer. Y cuiden éstas bien de que su socorro no resulte ineficaz por llegar tarde.

Señores estadistas, señores ensayistas, señores crematistas, estudiad y extended—que a ello estais obligados si quereis cumplir con vuestro deber—el nuevo concepto de la pobreza.

¿Quién es pobre hoy? ¿quién es rico? ¿quién puede vivir? ¿quién se se muere de hambre?

La moral futura depende de la aclaración de lo que, después de 1914, se deba entender por pobreza

SARA INSUA.

Historia menuda

EL INTERES PUBLICO

En Diciembre de 1892 fué nombrado Maura ministro de Ultramar.

Iba animado, como siempre, de las mejores intenciones. Suponía que toda España tenía el deber de ayudarle en la solución de los graves conflictos antillanos que ya se avecinaban.

Pero a los ocho días de ser ministro y de haber recibido cientos de visitas, al quedarse solo con el subsecretario señor Sánchez Guerra, exclamó indignado:

—¡Nadie me habló del interés público!

LEA USTED

MIERCOLES Y SABADOS

EL AVISADOR NUMANTINO

LO QUE PUDO HABER SIDO...

¿Ya ves? No soy el triste soñador taciturno
que turbó tantas veces el silencio nocturno

de tu calle desierta. Ya mi estrofa cansada
no se pierde en el eco de mi lenta pisada.

Refugiado en mí mismo, ya no soy aquel triste
soñador taciturno. Con el mal que me hiciste

—dulce mal bendecido—comprendí la paciencia
que el milagroso filtro de una sabia experiencia

me brindó para vernos, hablando, dulcemente,
cómo buenos amigos, de un querer diferente:

cómo los dos extremos de una sola diadema
dialogando a distancia sobre el mismo poema...

¿Ya ves? Para mi vida, que aguardó tantos años
tu llegada, no existen más duros desengaños,

ni margarita tísica que un rosal de amor siembre...
Los ingenuos idilios que aquel mes de Noviembre,

las soñadas ternuras, la discreta ansiedad,
de escuchar de tus labios la amorosa bondad

de una frase bendita, mi adorable infortunio,
expresado una noche de claro plenilunio,

tu infantil nerviosismo y tu esquivez confusa
—páginas olvidadas de una historia inconclusa—

los ensueños pasados... aquello, solo es
lo que pudo haber sido, algo incierto. ¡Ya ves!

ARMANDO OSCAR

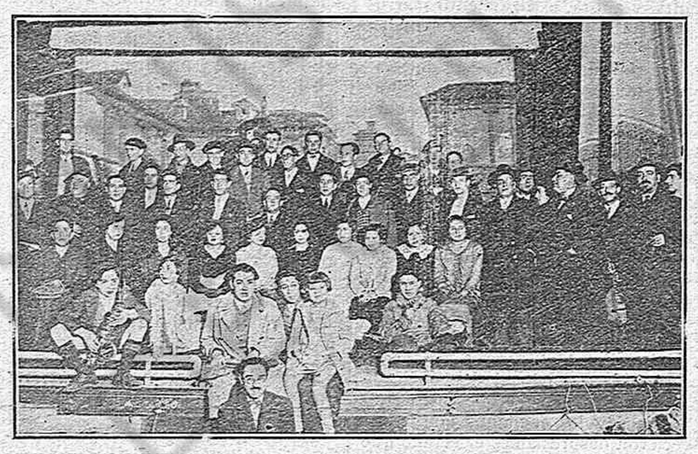

MÚSICOS Y ARTISTAS QUE TOMARON PARTE EN LA VELADA TEATRAL A BENEFICIO DE LOS DAMNIFICADOS POR LA CATÁSTROFE DE CUBA

FOT. CRESPO

PAGINAS CLARAS

SALAMANCA

Henos aquí viajeros en la callada ciudad que acarician las aguas del Tormes rumoroso, la de las casas solariegas y los viejos conventos arruinados...

¡Parece que fué ayer! Parece que fué ayer cuando en la plazuela de las escuelas Mayores, cabe la verja que circunda la estatua del maestro Fray Luis de León, leíamos al sol los libros primeros y componíamos madrigales para las damitas amigas que gustaban de ellos: María Clara, Trini, Emilia, Merceditas...

Una estada junto a tus amadas piedras de oro, "las que enseñaron a amar a los estudiantes", como dijo el viejo y venerado maestro de las gafas de oro. Unos paseos silenciosos por San Pablo, por la torre del Clavero, por el puente romano, donde tantas cálidas y serenas tardes vernales paseáramos vertiendo fragantes madrigales en los oidos de cierta mocita enlutada, muy dada a las lecturas, que hoy está monja en Alba la del Tormes y la de Santa Teresa ...

Unos instantes de recogimiento y de muda contemplación a la sombra prócer de tu catedral, la de los gallardos ajimeces y los cimborrios, que nos legaran las postrimerías del arte gótico... Una respetuosa visita al interior. Unos rezos musitados en el silencio augusto de la catedral, ante la Dolorosa del divino alarife Luis Salvador Carmona, la tan amada de mi María Paz, la que ofrendaba las místicas rosas de té de nuestro jardinito a la Virgen divinamente bonita...

¡Salamanca! Calle de Zamora y plaza de Santo Tomé, y en una esquina, con sus tres escudos airosos, la vieja casona de la Brava doña María Rodríguez de Monroy, la dama que tornara un día a Salamanca mostrando ensartadas en una pica las cabezas de dos caballeros castellanos (los Manzanos) enemigos de su casta y asesinos de sus hijos.

Pasan los estudiantes, como nosotros pasáramos antaño por estos porches de la plaza Mayor. Piropeando a las mozas. Recitando coplas de Jorge Manrique y de Gabriel y Galán o forjando una escapada a la Corte. Estos escolares siguen siendo como antaño la sonrisa y la alegría de la ciudad callada. Ríen, aturden, escriben en los diarios locales. Igual, igual que nosotros. En "El Adelanto". Como Pepe, como Alejandro, como Carlos. Llegan a Salamanca niños y salen hombres. Cargados de ciencia, unos; de ilusiones, otros, todos se llevan algo. Todos los devuelve Salamanca hombres ya. Aptos para encararse con la vida; en el bufete, en la redacción, en la cátedra, en el gabinete de consulta...

Pasa junto a mí un grupo discutiendo la lección explicada. Chillan y aturden. Lanzan vayas. Hasta se apostrofan (pecadillos de juventud), pero jamás sus chillas van dirigidas a otros que no sean escolares, camaradas. Ellos tienen un grande respeto a los naturales de la ciudad y les hacen objeto de corteses deferencias. Como algo tradicional respetan lo que dispuso (¡ya ha llovido desde entonces!) el rey Fernando: "Mando que los escolares vivan en paz e no fagan tuerto ni desmanes a los de la villa". Y estos escolares alocados, que son la sonrisa de la vieja ciudad callada del Tormes, se chillan, se enojan, se increpan, pero no hacen tuerto ni desmanes a los vecinos de la noble e hidalga Salamanca que les cobija amorosa, les da su saber y los hace hombres...

¡Salamanca la vieja, la del noble solar de mi Castilla amada, la que un día me recibiste hidalga y otro me devolviste a la vida hecho ya hombre y con unos fervorosos deseos de luchar, abierto el corazón, hecho el cerebro, "nada menos que todo un hombre", ten éstas líneas, mensaje de despedida cordial que yo te ofrendo!

Adiós, mi Salamanca, la de las solariegas casas de las Conchas y Monterrey, de los Manzanos, de los Monroyes, de los Maldonados, de tanto y tanto linaje esclarecido, de tantas grandezas idas, de lo que fuiste y de lo que fuimos...

ENRIQUE MORENO.

TEMAS PEDAGOGICOS

Los tribunales para niños

Hay, sin duda, error y peligro en confundir a los delincuentes con los enfermos; pero es necesario no desechar todas las anomalías, cuando pueden alentar y sobre todo ser prácticos, pues empieza a mirarse ya como cosa demostrada que, entre los enfermos, no solo la sensibilidad y las funciones orgánicas, sinó que tampoco la inteligencia y las pasiones, pueden volver a su tipo regular sin el auxilio del tratamiento clínico. Por eso, el juez de niños debe ser, como el médico, un hombre simpático y lleno de tacto, que sepa captarse la confianza del enjuiciado o enfermo. La comprensión ha de reinar en él bajo todas sus formas, unida a la firmeza, pero sin severidad. No califica mecánicamente el delito, ni firma una *sentencia,* sino un *acuerdo.* Su justicia no es seca y formalista, sinó espontánea y vivificante. Respecto al ambiente social del que debe seleccionarse al juez de niños, cualquiera selección es admirable, si es acertada. Hay quien cree que debe ser elegido de entre los miembros de la carrera judicial, y hay quien estima mejor buscarlo en personas extrañas a la magistratura, pero que por su profesión o estado (maestros, sacerdotes, padres de familia), posean experiencia directa del alma infantil. Ambas soluciones pueden ser buenas, pero no olvidando que la última plantea el problema de la competencia técnica. En cuanto a si el Tribunal debe ser constituído por un juez único o debe estar colegiado, se ha dicho, en apoyo de la primera constitución, que por afectuosa, paternal y exhortativa, inspirará al niño más atracción y confianza, mientras que el Tribunal colegiado, por más solemne, teatral y aparatoso, le producirá temor y recelo. La primera solución seductora por la sencillez y facilidad del expediente, expone, sin embargo, a desnaturalizar el juicio, a darle un carácter excesivamente familiar y a favorecer la arbitrariedad del juez. Desde el punto de vista técnico, en las condiciones actuales de la organización jurídica, tiene, además, graves inconvenientes. La solución que hasta ahora parece más satisfactoria es la que pide pluralidad de jueces pero actuando sobre el enjuiciado del mismo modo afectuoso y expansivo que en el caso del juez único. No hay que olvidar, por otra parte, la casi imposibilidad de que un hombre sólo reuna los múltiples y variados conocimientos que al efecto se necesitan. Por eso varias naciones, y España entre ellas, han adoptado el método de la pluralidad.

Los colaboradores técnicos de los tribunales para niños son el médico, el maestro y el agente policiaco, encargados respectivamente de informar a los jueces sobre los caracteres físicos y orgánicos, las condiciones morales e intelectivas y los antecedentes familiares y sociales del inculpado. A ellos se unen los delegados del Tribunal, encargados de vigilar constante y amistosamente al menor y a los suyos después del acuerdo, asegurar el cumplimiento de éste, ilustrar a los jueces en los avances o en los retrocesos de la obra reeducativa, y hasta proponer las nuevas medidas que la meditación continuada del caso concreto puedan dictarles. Así vemos con placer en todas partes delegados de éste género, honorarios o retribuidos, particulares o funcionarios, que pueden ser o no de la carrera judicial o penitenciaria, y es de desear que crezca su número y la eficacia de su acción.

El procedimiento es lo que más diferencia el nuevo del antiguo régimen del enjuciamiento infantil. El acto de examinar los jueces a los menores tiene mucho más de diálogo de familia que de interrogatorio judicial. Los locales carecen de toda ornamentación y de todo aparato externo, según asegura Cadalso, en sus "Instituciones penitenciarias de los Estados Unidos". El procedimiento, muy sencillo, parece no tener en la ley forma ninguna, y evita al niño la dolorosa comparecencia en audiencia pública y la humillante vergüenza de sentarse en el banquillo de los acusados. También se suprime toda publicación en las informaciones de la Prensa.

Edmundo González Blanco.

FIGURAS Y FIGURILLAS

Ramiro de Maeztu opina sobre política, Religión y Literatura

Con la cabeza hundida entre las manos, Ramiro de Maeztu permanece unos instantes meditando. Alzando la cabeza me pregunta.

—¿Y usted queria hacerme una interviu.?

—Sí... Quería que usted me hablase de política, de religión y literatura...

Maeztu vuelve a hundirse en otra larga meditación. Luego dice, lentamente:

—Yo no veo que las ideas de un hombre que ha estado pensando toda su vida sobre la política y religión españolas puedan resumirse en pocas palabras y en forma comprensible.

—Dígame, ¿qué opina usted sobre el régimen actual?

—He dicho muchas veces en público—comienza—que hay una cosa que me parece bien en la situación política actual y es que se ha terminado el falseamiento sistemático de las elecciones.

Lo malo del antiguo régimen—prosigue—era que los partidarios turnantes tenían que forzar toda la maquinaria administrativa, y lo que era más grave, la Administración de Justicia, para ganar las elecciones.

—¿No es usted partidario del régimen representativo?

—Sí; sí lo soy. Creo en su absoluta necesidad; porque donde no haya representación popular en el Estado es inevitable que la Administración pública devore a la Nación.

—¿Qué opina usted sobre la Asamblea consultiva?

—Me parece que uno de los problemas que debe resolver esta Asamblea es idear un sistema representativo en el que no necesiten los Gobiernos falsear las elecciones para obtener una mayoría.

— Quizá—continúa—se pudiera resolver este problema concediendo representación oficial a las clases sociales más interesadas en refrenar los gastos públicos, aunque ya comprendo que de la misma manera que es necesario proteger el desarrollo del capitalismo contra los apetitos del Estado hay que extender esa misma protección al trabajo, frente a la avaricia del capitalismo.

—¿Para usted, cuál es la forma perfecta de Gobierno?

—No hay formas perfectas de Gobierno. Las formas de Gobierno, siempre están adaptadas a las circunstancias. Mi ideal sería que todos los hombres fueran Gobierno, que todos los hombres fueran ricos...

—¿Cuáles son sus ideas religiosas?

—Soy católico ...católico, como español...

Fijando los ojos en un crucifijo que hay sobre una estantería, Maeztu sigue hablando.

—Quizá convendría mucho a los pueblos de lengua española que la Iglesia alentase todo lo posible el espíritu de trabajo, de ahorro y de empleo del capital, ahorrando en la producción de artículos innecesarios, desviando al dinero de su estirilización en lujos.

La voz del autor de "La crisis del humanismo" tiene un acento lúgubre cuando añade:

—Somos pobres, muy pobres, comparados con los paises de lengua inglesa, a pesar de nuestra riqueza en recursos naturales. Nos hemos desposado demasiados siglos con la Dama Pobreza y ella nos coloca en condiciones inferiores para la concurrencia universal. Es necesario que produzcamos grandes banqueros, grandes capitanes de la industria, y estos maestros de la vida económica no surgirán en abundancia mientras no creamos que las actividades económicas no ceden en eminencia y dignidad a ninguna otra.

—Quiere usted darme su opinión sobre el estado de nuestra Literatura?.

—La Literatura, en España, ha seguido, desde hace veinticinco años una dirección de apartamiento de la vida nacional. En vez de penetrar en la entraña social española para expresar su ideal, si lo tiene, o su falta de ideal, ha preferido dedicarse a hacer estilo sobre temas preciosistas o excéntricos.

Después de unos instantes de silencio, Maeztu termina:

—Y lo peor es, que las nuevas generaciones se orientan mal en el sentido de hacer más hermético este

(c) Ministerio de Cultura 2005

"turrieburnismo" que en el de abandonar la famosa torre y mirar la vida española cara a cara, aunque sea tan fosca y tan álgida como los vientos que soplan estos días.

JAVIER SANCHEZ-OCAÑA.

CUENTO

«El Filigranas»

Una de esas casualidades que ocurren en la vida, me hicieron conocer a Paco García, "El Filigranas", como le llamaban sus compañeros de correrías y de arte; fué ello en un pueblecito gaditano, a donde a pasar una temporada fuí en unión de unos parientes, los cuales deseosos de que presenciara las fiestas de su pequeñísima patria chica, me sacaron más que a la fuerza de mi castizo Madrid.

No quiero decirte, querido lector, que el aburrimiento se había apoderado de mí, pues ni los cuatro puestos de golosinas y juguetes, ni los columpios descoloridos, ni los grandes fuegos artificiales, que tanto a los habitantes del lugar hacían exclamar que eran los mejores del distrito, conseguían llamar mi atención, como tampoco la especie de taberna a la que casino llamaban y donde apenas yo entraba tenía que trocarme en plano y guía de Madrid ante las múltiples y variadas preguntas que de la corte me hacían, desde el señor alcalde al mozo que me servía. Todo esto en unión de las señoritas del Robledar, que este era el nombre del pueblo, las cuales organizaban bailes a los que asistí, siendo criticado por las mamás (no por las niñas), por mi baile castizo, lo que me valió el remoquete del hombre de goma *(ya se figurará el lector porqué), hicieron que mi esperanza estuviera puesta en el día 13, fecha en la que terminaban las fiestas y mi estancia en el pueblo.*

Y como todo llega, llegó el día 13, en el cual como final de festejo se daba una corrida con dos reses de muerte, las que matarían dos grandes novilleros, según por el pueblo se decía, y los cuales llegaban aquella mañana en el carro que hacía de diligencia. Eran estos afamados toreros El niño de la Oliva *y Paco el* Filigranas, *de Cádiz y Madrid, respectivamente.*

El arribo de un paisano a aquel villorrio no podía pasar sin alegría para mí y en unión de mis parientes y el pueblo todo, salimos a las afueras. A falta de música con que recibir a los coletudos astros, un vocerío inmenso se hizo cuando estos saltaban a tierra y como el vocerío no cesaba, el Filigranas, *algo dolorido por la falta de muelles del vehículo que allí le trajo, dirigió la palabra al público. Subiose para ello en la mula de varas y demandó silencio.*

Se hizo este y empezó:

"No puedo por menos de emocionarme al ver el recibimiento que nuestras humildes personas tienen; máxime cuando esto no nos extrañaría a la salida, porque la salida es lo difícil para nosotros."

Las palmas ahogaron las palabras del orador, que descendía del pedestal y entonces yo avancé a saludar a mi paisano.

—¿Es usted el alcalde?—me dijo mi hombre.

—Soy un paisano de usted, que vengo a aplaudirle.

Me miró asombrado, miró a su compañero Oliva *más aún, mientras este observaba la carretera y avanzando hacia mí, estrechó mi mano diciendo: ¡Que así sea!*

.....

Empezó el festejo, que era en la plaza del pueblo, teniendo de tendidos las carretas del lugar.

El Niño de la Oliva, *influído por la fecha 13, estuvo para hacerlo aceite; el ruedo se llenó de garrotes y piedras, cesando la lluvia cuando de todo ello dieron fin los espectadores. Mientras tanto, el* Filigranas, *echado en uno de los burladeros improvisados, parecía pensar.*

Ello me hizo llamarle.

—¿Qué le pasa a usted, hombre? —le dije—que está tan pensativo ¿Es que hay miedo?

—¿Miedo?—me dice muy serio—¿No vé usted que mi compañero me los ha dejao *roncos y desarmaos?*

A. G. López.

Crónica internacional

Pese a los rodeos y ardides con que las informaciones de origen británico pretenden ocultar la verdadera gravedad de los hechos político militares de Oriente, es ya generalmente conocido el efectivo estado de cosas. Sabemos de un modo concreto que los chinos del sur han rebasado por todas partes la línea de Yang-tse, columna vertebral de la influencia extranjera en el Imperio Celeste, ocupando y poniendo a saco las ciudades de Han-keu, Chung-King, I-Chang, Kiukiang, Wu-ha y Sha-tse. Están, pues, en poder de los chinos cantoneses todas las concesiones extranjeras, exceptuando las inmediatas a Pekín y las de Honkong y Sanghai. La situación de estas últimas no debe ser tampoco muy halagüeña, cuando las autoridades han dispuesto que comience en ellas la evacuación de europeos que ha terminado en las demás ciudades cuyo recinto albergó hasta el día concesiones del Extranjero.

Los cantonenses, logrado el primer objetivo (toma de la línea del Río Azul), avanzan simultáneamente hacia Sanghai y el Hoang-ho. En este último río habrán de chocar, forzosamente, con el ejército de Chang-so-lín, si este general persiste en su propósito de batir a los sudistas, lo que, por cierto, no parece probable. En cuanto a Sánghai y su península puede considerarse virtualmente en poder de los chinos de Cantón, cuya ala derecha, bajo el mando de Hou--han, ha tomado posiciones en las cercanías del Canal imperial.

¡Profundo acierto el de los comunistas rusos al emplear útilmente en Asia las actividades y los tesoros que inútilmente hubieran derrochado en Europa! A la Rusia bolchevique deben los europeos su expulsión violenta de China. Pero no solo a China alcanzan los tentáculos comunistas. Sumatra, la rica colonia ecuatorial de los holandeses, se ha insurreccionado contra ellos, extendiéndose el alzamiento a todo el sur de la colonia y a las islas próximas. El fusilamiento del jefe de la rebelión y de otros muchos insurrectos ha enfurecido más los ánimos de los restantes y acrecido sus filas con un gran número de nuevos insurgentes. El distrito de Pdang (isla Billiton) está casi dominado por el ejército revolucionarios en la Sumatra propiamente dicha las tropas del Gobierno han sufrido más reveses de los que quisieran.

La neutralidad que todos los estados europeos se obstinan en guardar ante los graves acontecimientos de Oriente, empeora el asunto, o, mejor, lo convierte en una causa perdida para Europa. Bien lo comprende así la prensa inglesa, tan ecuánime de ordinario, y que ahora se rompe los pulmones gritando que las naciones occidentales no pueden tolerar tranquilamente la erección del gran poder asiático cuyo establecimiento persigue y favorece Rusia con terribles fines particulares. Por desgracia, los clamores ingleses son piedrecillas lanzadas en el pozo sin fin de la inconsciencia social y de la cobardía internacional que desde la gran guerra europea distingue, como una insignia de deshonor, a los pueblos de Occidente.

Los católicos albaneses, con la cooperación de bastantes musulmanes, se han levantado en armas contra el Gobierno, batiéndose con éxito.

Las discordias políticas renacen en Francia con motivo de las elecciones del Senado. Las extremas izquierdas pretenden obtener una apreciable representación senatorial, con vistas al cambio de Gobierno.

La crisis alemana tiende a resolverse mediante una receta derechista más o menos encubierta. Es curioso observar cómo, mientras los pueblos orientales, sacados de un sopor de muchos siglos, aceptan una ideología liberal y hasta libertaria que contradice la violencia de su actuación político-guerrera, los pueblos europeos, infinitamente más jóvenes que los del Oriente, se refugian en el puerto de un conservadurismo cerrado, no muy acorde con la tolerancia y la lenidad que las más de estas naciones ejercitan en sus relaciones sociales e internacionales.

Los alemanes no son, sin embargo, los que obran internacionalmente con menos lógica. Al contrario: maltrechos y acorralados como se hallan, todavía pueden dar más de un ejemplo. Ahora, el pacto que han firmado con Italia, los sitúa en cierta situación ventajosa frente a Francia, única rival sería, a pesar de las divagaciones pacifistas y aproximativas que Alemania conserva en Europa.

Y la rivalidad de Francia no es muy temible para los germanos, porque Francia es hoy la nación más desgraciada del Continente. No le bastó destrozar sus juventudes, y arruinar su Hacienda en la gran guerra última, no le bastó perder en la paz la amistad de quienes fueron en campaña sus amigos interesados (infelices "peludos" de Francia arrancados a culatazos de sus casas para ir a morir en Normandía, defendiendo la bandera... ¡de los ingleses!)... no le bastó todo esto, pues, y ahora, el alzamiento marroquí está a punto de acabar con su imperio norteafricano, que solo se salva porque las bayonetas de Sanjurjo irrumpen, oportunas, en Alhucemas; la Siria conquistada en buena lid se le rebela y, como en la última semana, le da más de un rato desagradable; las provincias de Lorena y Alsacia, cuya recuperación se dió a sí misma como explicación de su entrada en la catástrofe militar que comenzó en 1924, reclaman bruscamente la autonomía; y, por ende, el franco, un momento estabilizado, se tambalea de nuevo ante la posibilidad no remota de un cambio de ministerio. Mal tiempo, sí, para Francia va siendo el de la década en curso y poco temibles para Alemania son los enemigos que le parecieron despreciables el verano que se alzó el telón de la Gran Tragedia...

Los conservadores nicaragüeños, batidos concienzudamente por el ejército revolucionario, se concentran en la costa, al amparo de los cañones yanquis. Las tropas norteamericanas, con el beneplácito de Díaz, el presidente derechista, han marchado sobre Managua, despertando la natural indignación, no solo entre los liberales de Nicaragua, sino entre todas las personas decentes del Sur y Centro América y entre los escasos españoles conscientes que se peocupan de estos asuntos, trascendentales para nuestra raza. La arbitrariedad de esta intervención amistosa, es tan patente, que los mismos parlamentarios yanquis han protestado de ella ante el presidente de su República. La prensa de la América española también protesta ruidosamente de la intervención Norteamericana, afirmando que este acto despótico borra a los Estados Unidos de la lista de los pueblos civilizados. Sospecho que todo este vocerío valdrá para muy poca cosa y tengo para mí que los argumentos elaborados a base de literatura, derechos humanos, justicia, etc., etc., con que se pretende condenar a Coolidge, no influirían tanto sobre este ciudadano como influirían esos otros argumentos, no tan justificados e irrefutables, pero si más enérgicos y contundentes, que reparten, en forma de granadas, los cañones del 35.

El mejicano Presidente Calles se porta como un hombre, tomando bravamente la defensa de los liberales de Nicaragua, cuya causa es la causa de la raza española, en este caso. Adolfo de la Huerta, aprovechando la ocasión para obtener el auxilio de los yanquis, y aliado, según parece, a los católicos, ha roto las hostilidades contra Calles—cosa que desmiente la Embajada mejicana en Madrid, ocupando, si son ciertas las noticias, la importante ciudad de Zacatecas, promoviendo algaradas en León de Guanajuato y extendiendo los desórdenes a la misma ciudad de Méjico.

La revolución del Brasil—también desmentida primero, para ser confirmada después—continúa, con varia fortuna para los bandos contendientes.

Y este es el resumen de la primera semana del año, semana abundante en graves sucesos y fecunda en motivos de sugerencia para los que contemplan atentamente el desenvolvimiento de la vida universal contemporánea, localizada en este año de 1927, que ha de ser señalado en la Historia, según los astrólogos...

Juan G. de Luaces.

VERDADERA LIQUIDACION

Tejidos - Confecciones - Géneros de Punto - Loza y Muebles

HIJOS DE LAS HERAS Y Cía.

Antigua y acreditada casa de los JUANANTONIOS

ALMAZAN

Habiendo adquirido una importante partida de toda clase de artículos pertenecientes al ramo de Tejidos, a precios reducidos, ponemos en conocimiento de nuestra numerosa y distinguida clientela y público en general que a partir del día 19 del corriente procederemos a la venta de dichos géneros en cuyos precios encontrará el público una baja de un cuarenta a un cincuenta por ciento.

Visítenla y se convencerán

INFORMACION GENERAL

LA PEINADORA VICTORIA FERNANDEZ HA SIDO CONDENADA

La Audiencia de Madrid condenó a la peinadora Victoria Fernández como autora de un delito de falsedad en documento público a la pena de seis años y un día de presidio, más quinientas pesetas de multa, y a los testigos que firmaron el acta del Registro civil, a seis meses y un día y 125 pesetas de multa, pero como en uno de los resultandos de la sentencia se reconoce la nobleza del móvil que llevó a esta procesada y a sus cómplices a la comisión del delito, se cree que basándose en este resultado y en lo preceptuado en el artículo 2 del Código penal, la Sala condenadora elevará al gobierno un recurso de gracia para que los tres acusados sean indultados de las penas impuestas.

EL HOMENAJE A DON ANTONIO ZOZAYA

La Comisión organizadora del homenaje al ilustre cronista don Antonio Zozaya sigue recibiendo numerosas adhesiones.

Dicha Comisión ha adoptado dos acuerdos firmes con relación al homenaje: editar un volumen en el que se reunan las mejores crónicas de Antonio Zozaya, y celebrar un acto solemne con motivo del descubrimiento de una lápida que ha de dar el nombre del esclarecido escritor y periodista a una plaza madrileña de nueva construcción; lápida que será encargada a un eminente escultor.

La edición en que ha de reunirse lo mejor de la obra de Zozaya será popular, vendiéndose el tomo a precio de coste, para que todos, lo mismo los ricos que los pobres, puedan adquirirlo, y así difundirse ampliamente las sanas doctrinas del maestro, que no serán como en la hoja volandera de periódico diario, flor de un día, sino que podrán ser releídas y consultadas.

Para este objeto, la Comisión abre una suscripción pública, en la cual se admitirá cualquier cantidad, por pequeña que sea, con el fin de que la suscripción tenga verdadero carácter popular.

SE DA COMO PROBABLE UNA GUERRA YANQUI - MEJICANA.

Se anuncia que el ex-senador Hamilton Lewis de Illinois, ha salido de Chicago para Washington, a fin de poner de relieve al presidente Coolidge, que Méjico está dispuesto a entrar en guerra con los Estados Unidos a la menor provocación.

Los mejicanos—ha declarado dicho senador—creen que el Japón y China están dispuestos a apoyarles en una lucha contra Norteamérica. Creen también que los norteamericanos no apoyarán a su gobierno en una guerra contra Méjico. La situación, tal como se presenta, es muy grave, lo he podido comprobar personalmente, y si no se puede encontrar un arreglo, constituirá para nosotros una verdadera amenaza.

REGRESAN LOS AVIADORES QUE FUERON A GUINEA.

Según telegrafía el comandante Llorente, jefe de la patrulla "Atlántida", se proponen emprender el viaje de regreso el día 20 del mes actual, por la ruta que llevaron, con algunas pequeñas diferencias en las etapas. Parece que hasta Monrovia no hay ninguna variación. Después irán a Bolàma, colonia portuguesa, cerca de Bisao; en vez de detenerse en Dakar cree lo harán en San Luis de Senegal. También se detendrán en Villa Cisneros, y es probable que toque la patrulla en Arrecife (Lanzarote).

Información de la Provincia

Acción Social Católico-Agraria en Centenera de Andaluz.

En el día dos de enero, primer domingo del año, tuvo lugar la Junta General ordinaria del Sindicato Agrícola de San Isidro Labrador de Centenera de Andaluz (Soria), y a tenor de lo dispuesto en el artículo 32 de los Estatutos por que se rige, aprobados por R. O. del Directorio Militar, se dió cuenta detallada de todo el movimiento habido durante el año 1926, en todas las secciones que integran el Sindicato, que son: De Ahorro y Préstamo; Compra-Venta en Común; Maquinaría Agrícola; Seguros de ganados de cuadra y de labor; Socorros de Enfermedad, Defunción y Mutualidad Infantil Catequista, armonizadas todas ellas y en medio de su diversidad guardando perfecta unidad en torno de la Caja del Sindicato generador y protector.

La síntesis del movimiento del Sindicato es la siguiente:

Las imposiciones hechas en Cartillas devengando un interés del 4 por 100 anual, han ascendido a la suma de 35. 126. 70 pesetas y los préstamos hechos a los socios en "cuenta corriente y a plazo", según las condiciones reglamentarias han sumado 13.053'30 pesetas. Como el plazo de esos préstamos expiraba en 31 de Diciembre último, han sido cancelados todos los de "cuentas corrientes", habiendo quedado por cancelar de los otros de "a plazo" tan solo parte de los de "tres prestatarios", que en total suman 1.167'40 pesetas, préstamos, que para crédito de los mismos socios prestatarios serán reintegrados en breve a la Caja, aún cuando después vuelvan a solicitar de nuevo el préstamo, debiendo tener muy en cuenta que el "Crédito" no se "regala" sino que se "gana", siendo el principal de todos los factores que concurren al Crédito de una persona, la fidelidad y exactitud en cumplir al día, o puntualmente los compromisos adquiridos o contratados.

Para la realización de las operaciones de conpra-venta y movimiento de las de Crédito, tiene el Sindicato cuenta corriente con los Bancos de Aragón e Hispano Americano, Sucursales de Soria y con la Federación Católico Agraria Oxomense, domiciliada en la citada capital, de provincia, calle de San Juan número 3.

El dinero flotante que ha tenido en estas cuentas, ha sido de 7.525'69 pesetas.

SEGUROS DE GANADOS

Esta sección, contribuye en gran manera a acrecentar el Crédito económico de los socios, poniéndolos a cubierto del riesgo que tienen de sufrir la pérdida del valor de sus caballerías por muerte o por inutilización completa.

La base del seguro es la prima o cuota anticipada y fija, que han de pagar los socios asegurados, consistente en el 1 por 100 de la tasación hecha por la comisión de tasadores. Esta cuota se paga repartida en los cuatro trimestres del año, estando siempre sujetos los socios a un dividendo pasivo en el caso de que el fondo social de esta Mutualidad no alcanzara a hacer la indemnización debida. La cuantía de la indemnización, es el 90 por 100.

El valor que el Sindicato tiene asegurado en esta Sección asciende por término medio a 62.000 pesetas en números redondos.

El fondo de esta sección se halla colocado en la Caja Rural, devengando el interés del 4 por 100 anual, con el que viene a acrecentarse el capital del seguro, el cual no tiene otra finalidad, que la de hacer las indemnizaciones procedentes según Reglamento. Durante el año de la memoria, se han indemnizado 873'50 pesetas, a los socios don Félix Maqueda Izquierdo, y don Emilio Maqueda Bravo; 671'60 pesetas al primero por inutilización de una vaca, y 201'90 pesetas al segundo por dado un saldo de existencia de 416 pesetas 5 céntimos.

MAQUINARÍA AGRICOLA

El Sindicato cuenta con la propiedad de una hermosa seleccionadora de semillas, un carro de dos ruedas, una grada de tres cuerpos y dos vertederas, las que mediante una pequeña cuota, en concepto de alquiler, pueden utilizar todos los socios.

Para estos fines, por el Ministerio de Fomento le fueron concedidas por R. O. de 3 de Mayo de 1926. "trescientas pessetas", cantidad que el Sindicato cobró en las oficinas de Tesorería de Hacienda de la Provincia.

(Continuará).

ARCOS DE JALON

Accidente desgraciado.

Maniobrando en esta estación el tren de mercancias número 1802, del día 10, alcanzó uno de los estribos de un vagón al industrial de esta villa y Recaudador de Hacienda de la zona de Medinaceli, don Enrique Algora Ballano, y derribándolo en tierra y arrollándolo, le seccionó la pierna derecha por su tercio inferior.

Después de practicada la cura y serle apuntada la pierna lesionada, experimentó alguna mejoría y llegamos a abrigar alguna esperanza de que su vida se salvara, pero no fué así. La mejoría iniciada fué precursora del fatal desenlace y acabó una vida, toda juventud, toda energías, sin que pudiera vencer el mazazo implacable de la muerte.

Fuimos muy amigos. Le conocí en esa época en que las amistades se sellan para siempre; por eso nada tiene de extraño que su fallecimiento me haya impresionado muy hondamente.

Hombre activo y trabajador, llegó a conquistar preeminente puesto profesional, a costa de su trabajo y a esta cualidad tan enaltecedora para todo hombre honrado, unía una bondad sin límites y un corazón franco y noble que le granjeó el afecto de cuantos le conocíamos.

Su vida fué, en suma, la de un hombre de trabajo, la de un hombre de actividad extrema, la de un hombre de bien.

El cuerpo de Recaudadores de Hacienda, ha perdido uno de sus prestigiosos miembros y los que le conocíamos un amigo leal y cariñoso.

A su esposa doña Francisca Camacho, a los nueve hijos que deja en el mayor desconsuelo y desamparo, a su madre, hermanos y demás familia, testimonio la expresión de mi cariñoso pésame.

Joaquín Melendo.

MURIEL DE LA FUENTE

El día seis del actual se representó en esta villa, bajo la dirección del culto maestro don Cárlos Soria Ransanz. una función dramática titulada, "Treinta años o la vida de un jugador", melodrama en tres actos, por los entusiastas y laboriosos jóvenez de la localidad, Gregorio, Honorio, Isidoro, Constancio y Joaquín Pérez; Pedro Boillos, Fausto y Lorenzo Delgado; Luciano y Casto López, Nicanor y Leopoldo Tejedor, Florencio Lafuente, Mariano de la Orden y Pablo Permiñán, y las simpáticas y bellas señoritas Benita Permiñán, Daría López, Brígida Lafuente y María Pérez.

Todos desempeñaron con mucho acierto en sus respectivos papeles y les felicitamos efusivamente, deseando que actos como este se repitan con frecuencia, para instruir a la juventud con esta clase de funciones teatrales.

Un asistente.

ECONOMICA NUMANTINA

Ayer tarde, en el local de la Caja de Ahorros, celebró la Sociedad Económica Numantina de Amigos del País la Junta general reglamentaria para dar cuenta de la gestión realizada en el año anterior y proceder a la elección de los cargos vacantes.

El Censor de la Sociedad señor Tudela, que actuó de Presidente, hizo un resumen de los trabajos realizados en la Sociedad en 1926, que dice pueden concretarse, aparte de algunos otros asuntos, a la reorganización del Consejo de la Caja de Ahorros, que al independizarle de la Económica, no solamente adquiere la Caja la autonomía a que su próspera vida le da derecho, sino que también independiza a la Económica, permitiéndole esto, con toda calma interior, dedicarse a otros asuntos más necesitados de atención.

La Junta general aprobó las manifestaciones de su Presidente, quien habló después del proyecto de la Directiva de publicar diversos trabajos técnicos sobre problemas provinciales, los que se encargarán a personas especializadas y podrán en su día constituír el *idearium* de la provincia.

Se acordó restablecer desde el próximo Febrero la cuota mensual y desde 1928 la de entrada y se hizo la elección para cubrir cargos vacantes, resultando designados:

Presidente de la Sociedad, don Félix Sánchez-Malo y Granados.

Presidente de la Sección de Instrucción Pública, don Santiago Gómez Santacruz; Vicepresidente y Secretario, don Gervasio Manrique y don José Antón Pacheco, respectivamente.

Presidente de la Sección de Agricultura y Ganadería, don Leopoldo Ridruejo; Vicepresidente y Secretario, don Nicolás Hernández y don Emilio Ruiz.

Presidente de la Sección de Industria y Comercio, don Felipe las Heras; Vicepresidente y Secretario, don Juan Aparicio y don Francisco González.

ABASTECEDOR CONSERJE

Se halla vacante la plaza de Abastecedor Conserje del Casino "Centro Arcobrigense" en Arcos de Jalón (Soria) unida a la de arrendatario del Teatro anejo al mismo, bajo las condiciones estipuladas en el correspondiente pliego que obra en Secretaría.

Las solicitudes se admiten hasta el 25 del actual.—Arcos 13 de Enero de 1927. — El Presidente, A. Mª Calvo.

Ecos y noticias

Nuestro Corresponsal en Madrid, herido.—Cuando en la noche del miercoles último se dirigía a Teléfonos nuestro querido amigo don Gerardo Sánchez Ortiz, activo Corresponsal telegráfico de EL AVISADOR NUMANTINO, al cruzar la Carrera de San Jerónimo fué atropellado por un automóvil que descendía a gran velocidad por la calle de Espoz y Mina.

El señor Ortíz fué conducido con toda urgencia a una clínica inmediata, apreciándosele la fractura del brazo izquierdo y contusiones en diferentes partes del cuerpo.

Sinceramente lamentamos el accidente ocurrido a nuestro querido amigo, deseándole un rápido y completo restablecimiento.

***

En Soria no padecemos "la canastera.—Oficialmente, en la provincia de Soria no ha sido declarada la existencia de la epidemia gripal, castizamente denominada "la canastera".

En nuestra ciudad se registran catarros gripales de carácter benigno, propios de la frescura reinante. No obstante, transmitimos algunos consejos a nuestros lectores para que se encuentren prevenidos.

Según "el Siglo Médico", los últimos frios han recrudecido la epidemia de gripe. Recomienda el citado periódico científico a los enfermos crónicos que no establezcan contacto con los atacados.

Las personas que gozan de excelente salud, deberán, por todos los medios, evitar las fatigas físicas e intelectuales, largas vigilias y trasnochar además de procurarse una abundante y sana alimentación.

Para prevenirse contra la gripe se recomiendan los vinos generosos y ponches calientes.

AUTOMOVILES DE ALQUILER

de todos los tamaños.

AVISOS

GODOFREDO DE MARCO

Estudios, 1. Teléfono, 146

Dirección telegráfica: Automóviles

SORIA

***

Nombramiento.—Ha sido nombrada maestra interina de la escuela de niñas número 2 de nueva creación, de Covaleda, la simpática señorita doña Consuelo García-Vinuesa y Llorente.

Cordial enhorabuena.

†

Noveno aniversario

LA SEÑORA

D.ª Sinforosa Moreno y Moreno

FALLECIO EN VALDEAVELLANO DE TERA (SORIA)

EL DIA 17 DE ENERO DE 1925

R. I. P

Sus hermanos, hermanos políticos, sobrinos y demás parientes,

RUEGAN a sus amigos y relacionados la tengan presente en sus oraciones.

Valdeavellano de Tera 14 Enero 1927

(c) Ministerio de Cultura 2005

Rasgo de honradez.—Los vecinos de Hinojosa del Campo, Fermín Lacal, Isidro Corchón y Domingo Hernández encontraron una cartera que contenía 450 pesetas y un recibo de contribución, en la carretera de Almenar a Gómara y los honrados labradores la pusieron seguidamente a disposición del señor Alcalde de Almenar, siéndole entregada a su dueño, que resultó sel el vecino de Pozalmuro Pedro Martínez

Aplaudimos ese rasgo de honradez, digno de imitarse.

***

Velada literario-musical.—Esta tarde, a las seis, se celebrará en el Centro de la Juventud Franciscana la brillante velada literario-musical, organizada por los alumnos del Internado Católico de Soria.

Agradecemos al Director de dicho Colegio, nuestro distinguido amigo don Juan José de Pablo, la atenta invitación que nos envía para poder asistir a tan cultural fiesta.

De ella nos ocuparemos en nuestro próximo número con la extensión que requiere.

¡¡No más canas!!

El último GRITO de la admiración es el

AGUA DE PENSILVANIA

Venta: FARMACIA Y DROGUERIA NUEVA de

José García Oñate

CANALEJAS, 57 SORIA

***

Lotería Nacional.—El día doce de Mayo próximo se celebrará un sorteo extraordinario de grandes premios. El primer premio será de tres millones de pesetas; el segundo de un millón quinientas mil pesetas; el tercero de un millón; el cuarto de 750 mil y el quinto de 500 mil.

Habrá también un premio de 150 mil ptas.; tres de 60 mil; tres de 50 mil; tres de 40 mil; tres de 30 mil; veinte de 15 mil y 1930 de 2.500 pesetas.

***

Palace-Cinema.—Para hoy se anuncia en este concurrido salón la proyección de la magnífica comedia americana, en cuatro partes, titulada "Victorias femeninas", interpretada por Mary Miles Minter.

Mañana se pasará por la pantalla la hermosa producción cinematográfica de las selecciones Pro-disco "El sobrino de Australia", admirable aventura de amor en la que toman parte Rod la Rocque, proclamado en plebiscito como el más popular artista de cine de los Estados Unidos, y los célebres artistas Jetta Gondal y Noah Berry.

***

Enfermedades del ganado.—Oficialmente han sido declaradas las epizootias siguientes en esta provincia:

Viruela ovina, en Arcos de Jalón y Alparrache; triquinosis porcina, en Covaleda; Rabia canina, en Pozalmuro y mal rojo del cerdo, en Montejo de Liceras y Rioseco de Soria.

Julián Lumbreras

MECANICO ELECTRICISTA

Instalaciones de luz, timbres y radiotelefonía. Montaje y arreglo de centrales, reparación de maquinaria eléctrica, material y lámparas de las mejores clases.

Estudios, 1. SORIA

***

Una desgracia.—Hallándose el día 9 el señor Juez Municipal de Duruelo, cortando pinos en el sitio denominado "Perondillo", término municipal de dicho pueblo, tuvo la desgracia de que un enorme pino cayese encima, matándolo en el acto.

El Juzgado instruye diligencias.

***

Escuela Normal de Maestras.—Los ejercicios de examen para la provisión de la plaza de Portera vacante en la Escuela Normal de Maestras de esta Capital, se verificarán el miércoles 19, a las once de la mañana.

***

Cultos.—Mañana, domingo tercero de mes, a las diez y media, celebrará su función mensual la V. Cofradía de la Minerva, en la Iglesia de Nuestra Señora del Espino.

***

Amenazas de muerte.—Según comunica el Comandante del puesto de la Guardia civil de Monteagudo, ha sido detenido, quedando a disposición de las autoridades municipales, el vecino Juan Pablo Yubero de 29 años de edad y estado soltero, como presunto autor de haber dirigido amenazas de muerte a su convecina doña Nicasia Mingueza, madre del señor Cura párroco de dicha villa.

AUTOMOVIL Overland

Representante:

Toribio Jiménez

Carretera de Logroño. SORIA

***

Robo de dos mulas.—Participan de Jaray que en la noche del 10 al 11 del actual le robaron al vecino de dicho pueblo Gabino García del Hoyo dos mulas que tenía en una cuadra próxima a su domicilio.

Se supone que los autores del robo son unos alambreros ambulantes, que permanecieron días pasados en aquella localidad.

La Rondalla Soriana.—Conforme habíamos anunciado, la notable Rondalla Soriana que dirige nuestro estimado amigo don Lucinio Llorente, compuesta por valiosos elementos de esta capital, se presentó nuevamente al público, el jueves último, en las sesiones de cine del Teatro Principal, tocando varias obras de su selecto repertorio.

La simpática agrupación musical recibió numerosas ovaciones y su labor ha merecido unánimes elogios, a los que unimos el nuestro muy sincero.

***

Fallecimiento.—Víctima de un accidente ocurrido en la estación de Arcos de Jalón, suceso del que ya damos cuenta en otro lugar de este número, ha dejado de existir el respetable señor don Enrique Algora Ballano, laborioso e inteligente Recaudador de Contribuciones de la zona de Medinaceli.

Sinceramente lamentamos la desgracia y enviamos nuestro sentido pésame a su esposa doña Francisca Camacho y a los nueve hijos del finado.

***

Próximo enlace.—Mañana domingo se leerán las primeras amonestaciones para el matrimonio que en breve contraerá la bella y distinguida señorita Mercedes García Mozo, hija de nuestro querido amigo don Auxibio García, con el estimado joven don Pablo Marcos de León, Profesor Mercantil y Habilitado del Personal del Instituto Geográfico Catastral.

Felicitamos cordialmente a la feliz pareja, así como a sus estimadas familias.

***

La perfecta cocinera.—Acaba de publicarse con este título una interesantísima obra para el hogar y para la mujer. Se trata de una serie de entregas, al precio de treinta céntimos, en las que, de una manera práctica, nueva y original, se redactan menús y recetas en forma tan vulgarizada, que toda señora puede convertirse en una excelente cocinera.

Su novedad más original es que en todos los platos se halla calculado su precio de coste y cantidades necesarias. Ello explica el resonante éxito de la primer entrega.

Felicitamos a la Editorial Páez, de Madrid, por su nuevo éxito.

* * *

La Sociedad de Zapateros.—El día 8 del corriente se reunió la Sociedad de Obreros Zapateros de Soria, procediéndose a la renovación de cargos de la Junta Directiva, que dando constituida por los siguientes señores:

Presidente, don Rodrigo García; Vicepresidente, don Mariano Vinuesa; Tesorero, don Benito Hernández; Secretario, don Daniel Negredo; Contador, don Lucas del Río; Secretario 2.° don Laureano Blanco; Vocales: don Ernesto Saénz, don Francisco Soria, don José García y don Ecequiel Llorente.

Deseamos a la nueva Junta mucho acierto en su gestión.

LOS PELIGROS DE LA

HERNIA

Radicalmente suprimidos sin molestia, aun haciendo los más pesados trabajos.

Positivos e inmediatos son los resultados obtenidos con los aparatos C. A. BOER, como lo prueban las numerosas cartas ya publicadas de las personas que, agradecidas, enaltecen los efectos benéficos y curativos del método C. A. BOER.

Coscurita, 3 de enero de 1927. Señor D. C. A. BOER, Barcelona.

Muy señor mío: Padecía de una hernia hacía 27 años cuando me entrevisté con usted por primera vez y tuvo usted tan buen acierto en establecerme sus inmejorables aparatos que no he vuelto a tener más dolores ni molestias. Actualmente estoy perfectamente bien, lo cual tengo el honor de comunicarle para que lo publique si lo cree conveniente, pues yo siempre alabaré su método y sus aparatos y le vivirá agradecido su S. S. Gregorio Abad, calle de Las Heras, COSCURITA (Soria).

HERNIADOS

Si queréis evitar las molestias y funestas consecuencias de las HERNIAS, visitad al Sr. C. A. BOER en:

ZARAGOZA, jueves, 20 Enero, Hotel Europa.

Calatayud, viernes 21, Hotel Fornos.

Ariza Sábado 22, Fonda Hijos de Garza.

SORIA, domingo 23, Enero. FONDA COMERCIO.

Almazán, lunes 24, Fonda del Comercio.

Burgo de Osma, martes 25 Enero, Fonda Viuda Pinilla.

Aranda de Duero, miércoles 26 Enero, Fonda de Eduardo Gutiérrez.

Peñafiel, jueves 27, Fonda Cachorro.

Valladolid, viernes 28, Hotel Inglaterra.

Burgos, sábado 29, Hotel Norte y Londres.

Palencia, domingo 30, Enero Central Hotel Continental.

APARATOS DEL ARTE MEDICO PERFECCIONADOS

Sistemas especiales para corregir piernas y paralisis infantil—Piernas artificiales—Corsés reformadores de la escoliosis. Cifosis, mal de pott—desviaciones y caida de la matriz—eventraciones—obesidad—riñón movil varices—hidroceles—varicoceles.

C. A. BOER, Ortopédico, Pelayo, 60, BARCELONA,

CAJA DE AHORROS Y PRESTAMOS DE SORIA

San Esteban, 3, bajo.

En los siete últimos días ha realizado esta benéfica institución, las operaciones siguientes:

Ingresos.—Por 10 imposiciones en cartillas nuevas 23.316,00 pesetas; por 106 imposiciones en cartillas antiguas, 97.805'99 pesetas; por 14 préstamos cancelados 197.815'00 pesetas. Total de ingresos 318.936'99 pesetas.

Pagos.—Por cancelación de 0 cartillas, 000 0 pesetas; por 118 devoluciones a cuenta 74.010'70 pesetas; por 16 préstamos concedidos, 174.779'00 pesetas, Total de pagos, 248.789'70 pesetas.

Diferencia a favor de ingresos, 70.147'29 pesetas

* * *

Aniversario.—El día 17 del actual se cumple el segundo aniversario del fallecimiento de la estimada señora doña Sinforosa Moreno y Moreno.

La misa de funeral que se célebrará el próximo día 19 a las ocho de la mañana, en la parroquia de Valdeavellano de Tera, será aplicada por el eterno descanso de la finada.

Renovamos a sus apenados hermanos y demás familia la expresión de nuestro sincero sentimiento.

* * *

Un robo.—Comunican de Burgo de Osma que en la noche del miércoles último se cometió un robo en el almacén de vinos y pieles que en las afueras de dicha villa, punto denominado "Carretera de Soria", tiene el conocido industrial don Gerardo Esteban.

Los ladrones, que hasta ahora no han sido habidos, se llevaron un fardo de pieles y varios objetos.

***

Habiendose hecho cargo del servicio de la conducción del correo , viajeros entre esta capital y la estacion de San Esteban de Gormaz, el industrial Godofredo de Marco hace saber que la Administracion de dicho servico se establece en Marqués del Vadillo 10 Soria.

***

Necrología.—El lunes último subió al cielo en esta ciudad, a los tres meses de edad, la niña Rosario Herrero García; hija de nuestros buenis amigos don Manuel Herrero y doña Rafaela García; a quienes deseamos resignación para sobrellevar tan sensible pérdida.

***

"Buen Humor".—El número último de este graciosísimo semanario contiene interesantes trabajos de Manuel Lázaro, Ernesto Polo, Enrique Jardiel, José Santugini, Juan Pérez Zúñiga, Lino Cuesta, Ramón Gómez de la Serna, Carlos Luis de Cuenca, Luis Esteban, Manuel Abril y Sotero L. Peón; caricaturas de Sama, Santillana, Ramírez y otros; así como muchos chistes como el siguiente:

—Sí, doña Munda, estoy escribiendo un libro sobre Roma, hablando de la Era de Augusto y de la Era Cristiana.

—¡Pero, don Cachimba, eso de las Eras está ya muy trillado!

***

Correspondencia Administrativa

N. M.—Manlleu. Su giro abona suscripción hasta 1.° Febrero 1928.

J. A.—Retortillo. Idem 1.° Enero 1927.

V. L.—Ciudad Lineal. Idem Enero 1928.

N. C.—Baraona. Idem 15 Enero 1928.

F. H.—Pradejón. Idem 15 Enero 1927.

B. G.— La Almunia. Idem 1.° Enero 1928

F. M.—La Carolina. Idem 1.° Septiembre 1927.

P. M.—Olloqui. Idem 15 Diciembre 1927.

E. B.—Vitoria, idem 15 Enero 1928.

A. B.— Ciria, idem 1.° Enero 1927.

L. P.—Armejun, idem 15 Enero 1927.

A. P.—Villoslada. Idem 1.° Febrero 1927.

F. A.—Valdeavellano. Idem primero Enero 1928.

C. H. Cuenca. Idem 1.° Enero 1927.

J. B.—Sevilla. Idem 1.° Enero 1928.

G. C.—San Leonardo. Idem primero Enero 1928.

N. R.—Conquezuela. Idem primero Enero 1927.

F. L.—Velilla de San Esteban. Idem 1.° Enero 1928.

G. G.—Marchena. Idem 1.° Noviembre 1927.

L. V.—Salduero. Hecho cambio. Almanaque Bailly está agotado. Suscripción empieza 1.° Enero 1927.

***

El baile de los tipógrafos.—Con extraordinaria animación se celebró, en los salones de la popular sociedad "La Alegría", el baile organizado por los tipógrafos de esta capital.

Asistieron bellísimas señoritas, a las que los organizadores obsequiaron con dulces, pastas y licores.

Agradecemos la atenta invitación que se nos envió para asistir a tan simpático festival.

Consultorio Médico Quirurgico

DR. ANDRES RUIZ GARCIA

Gran premio de S. M. la Reina Regente.

OLVEGA

Rayos X.—Electricidad médica.—Masoterapia.—Inhalaciones de ozono.

Especialidad en el tratamiento de las enfermedades del pecho, del aparato digestivo, del sistema nervioso y de la matriz.

Operaciones de Cirugía general.

Consulta de 11 a 1.

Fundado en Almázán en 1925

CONFERENCIAS CON NUESTRO CORRESPONSAL

POR TELEGRAFO Y TELEFONO

MADRID 15 (8 MAÑANA)

NUESTRO CORRESPONSAL

Continúa en el mismo estado nuestro querido corresponsal señor Sánchez Ortíz, que como en otro lugar informamos, fué víctima de un accidente de automóvil.

Se ha iniciado tendencia a mejorar, aunque persisten los dolores que le causan las graves heridas que padece.

EL CRIMEN DE ARAVACA

Luisito García, hijo de la víctima del crimen de Aravaca, ha sido entregado a unos tíos suyos que residen en Salamanca y que se encargarán de cuidarlo.

LA PRINCESA SALM-SALM

En breve llegará a Madrid, alojándose en el Palacio Real, la Princesa de Salm-Salm.

CUESTIONES SANITARIAS

Presidiendo el señor Murillo, Director general de Sanidad, celebró ayer sesión, en el Ministerio de Gobernación, la Junta Permanente de la Comisaría Sanitaria Central para tratar sobre la solicitud de algunos médicos que desean poder prestar asistencia facultativa hasta cuatrocientas cincuenta familias.

No se conocen los acuerdos adoptados.

LA ESCUADRILLA "ATLANTIDA".

El Presidente de la Asociación de la Prensa señor Francos Rodríguez ha recibido por radio un informe del Comandante de la escuadrilla "Atlántida" en el que comunica que se propone regresar a España el próximo día 20.

DEL MINISTERIO DE ESTADO

El señor Yanguas asistió ayer a la fiesta que se celebró en la embajada de los Estados Unidos.

Hoy concurrira a la reunión que en el Palacio de la Infanta Isabel se verificará para tratar asuntos de la Academia Hispano-Americana de Ciencias y Letras.

EL GERENTE DE "LA UNION MINERA" EN LIBERTAD

Ha sido puesto en libertad condicional, después de prestar fianza de 600.000 pesetas, don Juan Núñez, ex-gerente del Banco Unión Minera, que ha permanecido dos años en la cárcel como consecuencia de la quiebra de dicho establecimiento.

EL TEMPORAL DE FRIO Y DE NIEVE

Se ha recrudecido en toda España el temporal de frío y de nieve.

En Valencia también se ha notado la perturbación atmosférica.

DISPOSICIONES CONTRA LA GRIPE

El Gobernador de Madrid ha dispuesto que para evitar la propagación de la gripe se desinfecten las Escuelas, las Iglesias, los Teatros y los carruajes que prestan servicio público.

LA PEINADORA QUE FUE CONDENADA

Los Magistrados de Sala de la Audiencia de Madrid que dictaron sentencia condenando a la peinadora Victoria Fernández a la pena de seis años y un día de prisión, han acordado aconsejar a S. M. el Rey Don Alfonso el indulto de dicha mujer. La Junta Directiva de la Sociedad "Los Amigos del Niño" ha solicitado también el indultó de Victoria Fernández.

SANJURJO DE VIAJE

En el rápido de Algeciras marchó para Tetuán el general Sanjurjo.

En la estación fué despedido por varios ministros, las autoridades y altos funcionarios, predominando el elemento militar.

QUIÑONES DE LEON EN MADRID

En el expreso de Irún llegó ayer a Madrid el Embajador de España en París señor Quiñones de León.

Fué recibido por el personal de Estado, las autoridades y personal del Cuerpo diplomático.

ALMIRANTE FALLECIDO

En Barcelona ha dejado de existir el almirante de la Armada don Federico Ibáñez Varela. Por expresa voluntad del finado, al cadáver no se le tributaron honores.

DE MARRUECOS

Comunican de Melilla que la camioneta perteneciente al Centro Electrotécnico volcó cuando se dirigía a Targuhs; resultando sus cuatro ocupantes heridos. El sargento de ingenieros Vazquez fué conducido al hospital militar en gravísimo estado.

El parte oficial de ayer no acusa novedad en las demás zonas de nuestro protectorado.

¿ANTE LA GUERRA YANKI-MEJICANA?

Se reciben noticias de Méjico dando cuenta de que en el estado de Guadalajara se organizó una importante manifestación contra los Estados Unidos, desfilando los manifestantes ante el Consulado yanqui

Las tropas federales dispersaron la manifestación, resultando numerosos heridos.

El Gobierno mejicano ha justificado las detenciones realizadas diciendo que los más significados son los católicos y que evitará se promuevan nuevos desórdenes.

No obstante, en toda la nación mejicana aumenta el movimiento nacionalista contra los Estados Unidos.

PROBABLE INTERVENCION DE LAS REPUBLICAS AMERICANAS

Desde York se reciben noticias dando cuenta de que circula el rumor de que la República Argentina, Chile y Brasil están dispuestos a ofrecerse como mediadores para resolver el conflicto entre Méjico y los Estados Unidos.

PRIMO DE RIVERA EN SEVILLA

Participan de Sevilla que el Gobernador de aquella provincia salió para Jerez con objeto de almorzar con el Marqués de Estella. Este llegó a las cinco de la tarde a Sevilla dirigiéndose seguidamente al Ayuntamiento, en donde se le entregó el título de hijo adoptivo de aquella ciudad.

EL ASALTO A LA CASA SALISACHS

Se ha confirmado la sentencia dictada en la causa seguida por asalto y robo a la casa Salisachs, siendo condenados los procesados Manuel González, Joaquín Pons, Pedro Oro y Amadeo San Martín a la pena de cadena perpetua como autores del delito de robo y homicidio.

Se absolvió al procesado Vicente Martín Fernández.

ULTIMA HORA

Madrid 15 (4 tarde.)

LA CONVERSION DE OBLIGACIONES DEL TESORO

El señor Calvo Sotelo marchó a Sevilla, llamado por el Jefe del Gobiernno para que le diese informes respecto a los trabajos realizados en estos últimos días sobre conversión de Obligaciones del Tesoro.

Hablando de este asunto el Presidente ha dicho que probablemente las Obligaciones del Tesoro se transformarán en Deuda Amortizable en 50 años, con unas décimas menos de interés.

Confía el Marqués de Estella que existirá mayor confianza en la obra económica del Gobierno y que esto determinará una subida importante en la cotización de los valores del Estado, pues en lo sucesivo no habrá que recurrir al crédito público, ya que el presupuesto se ha de saldar sin déficit.

LA ASAMBLEA NACIONAL

Insiste el general Primo de Rivera en que en breve se convocará la Asamblea Nacional, que la integrarán un representante por cada provincia y otro por los Ayuntamientos y Diputaciones, constituyendo un centenar de vocales; otro centenar se formará con los representantes de Corporaciones y entidades oficiales; habrá también un núcleo facilitado por las clases patronales y obreras.

Dice el Presidente que los obreros deben meditar mucho acerca de la importancia que ha de tener la Asamblea para que aporten representaciones inteligentes.

LA CUESTION DE TANGER

Parece que la presencia en Madrid del señor Quiñones de León, embajador de España en Francia, está relacionada con la cuestión de Tanger, y al efecto se han verificado algunas conferencias en las que se han sentado jalones para comenzar una labor seria sobre este extremo.

En breve saldrán para Tetuán el Consul general de España en Tanger y el Jefe de Intervenciones señor Godet.

El lunes irá a Melilla el comandante general señor Castro Girona.

COMIDA DIPLOMATICA

En el Palace Hotel se ha celebrado hoy la comida con que el señor Quiñones de León obsequia al ministro de Estado, a los señores Jordana, Espinosa de los Monteros, Carcer y otras personalidades.

BODA ARISTOCRATICA

Esta tarde se celebrará la boda de la hija del Director General de Primera Enseñanza señor Suárez Somonte a cuyo acto asistirá el ministro de Estado.

EL TESTAMENTO DE HERNAN CORTES

Se ha comprobado que es auténtico el testamento hallado en el Archivo de Sevilla perteneciente a Hernán Cortés.

SUICIDIO EN UN AEROPLANO

En Alicante se efectuaban vuelos en un aeroplano llevando pasajeros y el piloto observó que faltaba uno de ellos.

La manta de aquél individuo apareció liada al timón del aparato.

Regresó el piloto a la ciudad y a unos 50 kilómetros de la capital fué hallado el pasajero Jaime Buchet, de nacionalidad francesa, completamente destrozado, que habíase suicidado arrojándose desde el aeroplano.

DEL EXTRANJERO

Los últimas noticias que se reciben de Managua niegan que los gubernamentales lleven la mejor parte en las luchas que se están librando

—El Presidente de Méjico señor Calles convoca a una Asamblea de diputados y senadores para que se acuerde defender a toda costa la independencia de Méjico contra la invasión de los Estados Unidos

Anuncios.

"EL TRIUNFO"

Ultramarinos finos

DOMINGO MUÑOZ

IMPORTANTE

Esta casa no ha sido multada desde su fundación hasta la fecha, por falta en el peso, ni por otra causa.

Canalejas, 52.—Soria.—Domingo Muñoz.

Paja se desea vender de 400 a 450 arrobas de paja de trigo puro al pie de carretera. Dirigirse a Isaac Pinilla Angulo, en Tejado. 12p.

Ama de cria casada se ofrece para criar en su casa. Dirigirse a Pablo Estepa, Almenar. 13.

Ama de cría con leche fresca no sale al campo, desea criar en su casa. Para infsrmes a D. Ciriaco Vinuesa en Fuentelarbol. 12d.

PARA COMPRAR BARATO

Dirigirse a la casa de D. Daniel López el (Pañero), en Almazán, que deseoso de corresponder a su numerosa y distinguida clientela pone a la venta, desde el 19 al 31 de este mes de Enero, una inmensa colección de retales de todas clases, incluyendo artículos de pieza, a precios sin competencia o sumamente baratos. 22d.

Dulero Se necesita uno para la guarda del ganado vacuno de este pueblo con el sueldo que convenga con los dueños de los mismos.

Los que deseen aspirar y se encuentren en coudiciones dirigirán sus solicitudes a don Gonzalo Gómez Tello, Presidente de la Sociedad, por término de quince dias.

Villaciervos 13 de Enero de 1927.—Gonzalo Gómez.

Se vende un gramófono con 30 discos dobles, en buenas condiciones y una báscula también en buen uso. Dirigirse a viuda de Francisco Jiménez, en Morón de Almazán. 13d

Coche se vende uno, familiar, con arreos y dos machos, juntos o separados para labranza o carro, edad 5 y 10 años, alzada siete cuartas.

El que desee tratar, con Gonzalo García, en Almarza. 14p

Sirvienta Se necesita con capacidad para desempeñar una casa de labor.

Dirigirse a dón Julián Moreno, Estudios, 5 Soria, o a don Juan del Campo, en Villares. 11p

Sirvienta Se necesita una, de 30 a 40 años de edad, para la casa del señor cura de Pobar, don Valentín Peña. 12p.

REMITIDO

Cidones 12 de Enero de 1927.

Sr. Dr. de «El Avisador Numantino» —SORIA

Muy señor mío y de mi distinguida consideración: Me permito molestar su atención para rogarle se digne dar cabida en las columnas de su ilustrado bisemanario «Avisador Numantino» a las presentes líneas, haciendo constar que si he proferido alguna palabra ofensiva, públicamente contra el honor de Pedro Calvo, vecino del pueblo de Herreros, lo ha sido inconscientemente, puesto que no tengo motivo alguno justificado para dudar de su honorabilidad.

Sirva, pues, de satisfacción al interesado.

Y con este motivo tengo el gusto de ofrecerme de V, atento y affmo s. s. q. e. s m.

JENARO MARTINEZ

Se arrienda fábrica de aserrar madera y de luz eléctrica en Covaleda. Dirigirse al Sr. Presidente de la «Eléctrica Rosa», en dicho pueblo. 1'4.

Ovejas se desea vender 100 ovejas de parir, o cambiarles por carneros o borregos.

Dirigirse a Pedro Antón, Valdeavellano de Tera. 13p.

Carro se venden dos carros seminuevos de tres caballerias cada uno, también vendo tres machos de toda prueba para carro y labor, de seis años cada uno 14d

Necesito negociantes por su propia cuenta exploten en capitales reparación en cubiertas de automoviles, patente invención. Pleno desarrollo, cuenten algo capital. Santisima Trinidad, 5, provisional, Núñez, Madrid. 11.

Miel Se desea vender 720 kilos de miel, en buenas condiciones, para más informes dirigirsea don Victor Sarnago, en San Felices. 12d.

Harinero Necesitamos con practica para el manejo de piedras y luz eléctrica, soltero y con buenas refencias. Dirigirse a García y Larrad, Almarza. 13

Chopo canadiense Se venden 600 plantas con raiz o sea de vivero, de 2 y 3 metros, y 2.000 plantas de las de poda, de un metro, para su plantación.

Para tratar con su dueño Ensebio Vallano, en Velilla de Medina (Soria). 33d.

Guarda Se halla vacante la plaza de guarda del ganado vacuno del pueblo de Golmayo, con la dotación que el agraciado convenga con el Ayuntamiento.

Las solicitudes hasta el día 15 dirigidas al Sr. Alcalde. 33p.

Pérdida El día 1.° del actual desaparecieron de la cabaña de este pueblo de Fuentepinilla y de la propiedad de los vecinos Baldomero Medrano Martínez, Miguel Bravo Muñoz y Juan Calvo Hernando, tres reses vacunas de las señas consignadas a continuación, rogando a las autoridades y particulares que tengan noticia de su paradero lo comuniquen a sus respectivos dueños que parasán a recogerlas.

SEÑAS DE LAS RESES

De Baldomero Medrano: Una vaca de 5 a 6 años; pelo negro, asta blanca, recién esmogada; en la anca del lado derecho lleva las iniciales J. M.; va con un collar viejo y un cencerro.

De Miguel Bravo. Un novillo de 4 años, mal castrado; pelo negro, con una raya castaña en el lomo; asta corta y blanca, un poco puntiaguda, con collar viejo y un cencerro.

De Juan Calvo. Un novillo sobre año; pelo negro y un poco largo, un poco rozado en la paleta derecha. 33d.

Chico de quince años se ofrece para Comercio de tejidos, teniendo ya alguna práctica.

Dirigirse a su padre Pedro Gómez, en Torremediana. 22p.

Se venden dos casas en esta capital. Para tratar con Raimundo Hernández, San Pelegrín, 8. 14p.

Se necesita un Capataz de Obras, práctico y entendido en explanaciones, con buenos informes y referencias

Para tratar con D. Auxibio García Martínez, Plaza Mayor, núm. 6, 2.°, Soria o a D. Emilio García en San Felices.

Se venden baratos y a prueba dos burros de parada, buen tipo y edad; un caballo probado y para trabajar; informes San Martín 6, Vaquería Soria.

Academia especial de : corte y confección :

Profesora

DOÑA LUCIA ARRIBAS

Plaza de la Constitución número 15. SORIA

Molino de piensos por motor

- de -

VICENTE ALVAREZ

Tejera, 8. SORIA

Se dispone de molinero hábil para molturar con protintud y en las mejores condiciones de elaboración y economía toda clase de piensos

Internado Católico de la S. Familia para alumnos del Bachillerato y Normal

Director

Lic. D. JUAN JOSE DE PABLO

Presbítero

Caballeros, 7 - Teléfono, 171 - Soria

Pensión diaria 3,50 pesetas. Lecciones particulares a precios módicos

Subasta El día 23 del actual y hora de las diez de su mañana, según acuerdo de la Comisión permanente, que presido, tendrá lugar en la sala de sesiones de este Ayuntamiento la subasta de la caza del monte Acebal, perteneciente a este pueblo y clasificado como Dehesa boyal, la cual se verificará bajo la presidencia del Sr. Alcalde y por pujes a la llana, adjudicándosela al mejor postor, siempre que acepte las condiciones estipuladas en el pliego de condiciones, que desde esta fecha se hallará expuesto al público en la Secretaría de este Ayuntamiento para conocimiento de los interesados.

Collado (El) 10 de Enero de 927.—El Alcalde, Niceto Fernández. 2 2

Pérdida de un macho pelo negro, de ocho a nueve años y de bastante alzada. Lleva en el cabestro tres campanillas.

Desapareció el día 10 por la noche en Aldehuela de Periañez, Dirigirse a su dueño Pedro Gómez vecino del citado pueblo, 22p.

MOLINERO ELECTRICISTA

Se necesita práctico en manejo de piedras, inútil presentarse sin buenas referencias; para más informes Eléctrica la Mirona. Almarza (Soria). a

¿No ha visitado usted «EL BRATO»?

- Pues le urge conocerlo pronto -

Es el Establecimiento más popular y acreditado

donde con una gran economía en los precios encontrará el máximun de calidad e inmensos surtidos en panas, retores, géneros blancos, negros y para camisas; batas, vestidos, pañería, forrería, etc, etc, fajas, boinas, corsés, confecciones de todas clases, géneros de invierno y todo lo concerniente al ramo.

Gran depósito de géneros de punto a precios increíbles

:-: :-: Visitar esta casa es ahorrar tiempo y dinero :-: :-:

Grandes regalos a los compradores

"EL BARATO"

Plaza Mayor, 12, *ALMAZAN* *Plaza Mayor, 12,*

PRECIO FIJO — VENTAS AL CONTADO

Para ganar dinero

Nada mejor que adquirir una máquina de hacer medias, de la casa y marca DUBIED, que son las mejores del mundo.

Pidan catálogos y precios que se remiten gratis, a PRISCILO PLAZA, Canalejas, 16, SORIA.

Hacen falta Agentes.

¡GANADEROS! El desarrollo, engorde, pelo lustroso, mejores crías y más leche, se consigue con ENGORDE CASTELLANO LIRAS, lo mismo en ganado mular, vacuno y lanar, que con el de cerda; comen mejor y aumentan con 10 gramos de polvo la postura de las aves.

Premiados en la Exposición de Madrid e inscriptos en Sanidad

Pídanse ambos productos en Farmacias y Droguerías: Soria el señor Morales, Burgo, Gómara y Requejo

SORIA.—Imprenta Librería y Encuadernación de E. LAS HERAS

(c) Ministerio de Cultura 2005

Grandes y verdaderas

Liquidaciones

de tejidos en toda su extensión, confecciones y géneros de punto, a precios muy reducidos, serán las que darán principio el día 10 de Enero hasta el 31 del mismo en el establecimiento de

DANIEL MARTINEZ

Canalejas, 65

SORIA

Antes de efectuar compras cotejar precios en esta Casa

Plumas estilográficas

Las mejores E. LAS HERAS

EL AVISADOR NUMANTINO

PERIODICO DE INTERESES GENERALES Y NOTICIAS

CANALEJAS 56 — SORIA

Domingo Modrego

ALMACEN DE MADERAS VINOS Y MATERIALES DE CONSTRUCCION

:—: Exportación a provincias :—:

Se sirve a domicilio por camiones propios de la casa

Tejera, 33.—Teléfono 41.—SORIA

ANTONIO GOMEZ SANTACRUZ

CANALEJAS, 15.—SORIA.

Tiene almacén de tocino, jamones, mantecas y embutidos. Venta al por mayor y menor. También se vende toda clase de piezas.

Banco Aragonés de seguro

Domicilio social en ZARAGOZA.

Seguros de vida, cosechas, incendios y reaseguros

Subdirector en Soria y provincia: SATURIO HERNANDEZ Agente de Negocios.

Aduana Vieja, 2.—SORIA

Libro de ventas

para comerciantes e industriales Modelo oficial; en forma apaisada, impreso en buen papel y esmerada encuadernación. De 100 folios 4 PESETAS

LIBRERIA DE E. LAS HERAS SORIA

La clientela agradecida propaga el

Amigo DÉBIL tome

Elíxir CALLOL

Aumenta el APETITO y las FUERZAS rápidamente

Medicamento Aprobado y Recomendado desde el año 1897, por la Real Academia de Medicina y Cirujía, a los débiles.

Cómprelo hoy mismo. - Sólo vale 5 ptas

Los Médicos, que lo conocen prácticamente lo recetan, lo toman y lo dan a sus familias

BANCO HISPANO-AMERICANO

MADRID

CAPITAL: 100 MILLONES DE PESETAS

SUCURSALES:

Albacete, Alcoy, Alicante, Antequera, Badajoz, Barcelona, Bilbao, Cáceres, Cabra, Cádiz, Calatayud, Cartagena, Castellón, Córdoba, Coruña, Egea de los Caballeros, Figueras, Granada, Huelva, Huesca, Jaén, Játiva, Jerez de la Frontera, Las Palmas, Linares, Logroño, Málaga, Mahón, Lérida, Murcia, Olot, Orense, Palma de Mallorca, Pamplona, Ronda, Sabadell, Salamanca, San Sebastián, Santa Cruz de la Palma, Santa Cruz de Tenerife, Santander, Santiago, Sevilla, Soria, Tarrasa, Tudela, Valdepeñas, Valencia, Valladolid, Vigo, Villafranca del Panadés y Zaragoza.

Realiza, dando grandes facilidades, todas las operaciones propias de estos establecimientos y en especial las de España con las Repúblicas de la América latina.

Compra y vende por cuenta de sus clientes, en todas las Bolsas, toda clase de valores, monedas y billetes de Bancos extranjeros

Cobra y descuenta cupones y amortización y documentos de giro.

Presta sobre valores, metales preciosos y monedas y abre crédito sobre ellos.

Facilita giros, cheques y cartas de crédito.

Abre cuentas corrientes, con interés y sin él.

Admite en sus Cajas depósitos en efectivo y efectos de custodia.

La Unión y el Fenix Español

COMPANIA DE SEGUROS REUNIDOS

Capital social: 12.000.000 de pesetas efectivas completamente desembolsada

Agencia en todas las provincias de España, Francia, Portugal y Marruecos

Cincuenta y nueve años de existencia

Seguros sobre la vida

Seguros contra incendios

Seguros de valores

Seguros contra accidentes

DOMICILIO: ALCALA, 43 MADRID

Compañía Adriatica de Seguros

(RIUNIONE ADRIATICA DI SICURTA)

FUNDADA EN TRIESTE EN 1883

VIDA INCENDIOS MARITIMOS

Capital social................	«Liras 100.000.000'00
» » deser bolsado..........	40.000.000'00
Reservas técnicas y demás..........	» 284.015.334'68
Seguros Vida en vigor..........	» 1.708.117.984'00
Primas de Incendios cobradas en 1924.......	» 141.252.295'00
» Transportes Marítimos ».......	» 46.346.348'00
» otros Ramos ».......	» 13.509.844'00
Siniestros pagados por la Compañía desde su fundación..............	455.533.007'59

Dirección para España: MADRID, Paseo de Recoletos, 5

Agencias en todas las principales poblaciones de España.

AGENTE GENERAL del Ramo de INCENDIOS para la provincia de Soria. DON MANUEL CABALLERO Y CABALLERO (Autorizado por la Comisaría de Seguros.)

PATRONATO DE CATALUÑA PARA LA LUCHA CONTRA LA TUBERCULOSIS

BARCELONA

El infrascrito, Presidente de la Comisión Directiva de los Dispensarios del Patronato de Cataluña para la lucha contra la Tuberculosis, tiene el gusto de certificar que de los numerosísimos ensayos practicados durante años, en los enfermos concurrentes a los mismos, con el producto farmacéutico HISTOGENO LLOPIS se desprende la alta utilidad del mismo en el tratamiento de dichos enfermos, de manifiesta eficacia en los inapetentes y depauperados.

Barcelona 6 de Noviembre de 1926.

El Presidente,

A. PRESTA.

La interesante certificación que publicamos es una prueba fehaciente del alto valor terapéutico del «HISTOGENO LLOPIS» para el tratamiento y curación de la tuberculosis, anemia, catarros crónicos, neurastenia, etc., y enfermedades consuntivas.

"Histógeno Llopis" está adoptado en los principales Sanatorios, Dispensarios y Clínicas Nacionales y Extranjeras

DE VENTA EN TODO EL MUNDO

¡AGRICULTORES!

Abonad con NITRATO DE SOSA DE CHILE. Es un abono excelente para todos los cultivos. Se vende en todas las casas importantes que se dedican al comercio de abonos. Informes y folletos gratis para su aplicación dirigiéndose al Comité del Nitrato de Chile, Barquillo, 21, Madrid

Guía de las carreteras de España

18 mapas itinerarios, 1 de conjunto, nomenclato contentivo de los más de 6.000 pueblos que tienen carretera, con indicaciones especiales que facilitan su busca en los itinerarios. Un elegante volumen, encuadernado, manuable, 15 pesetas. Madrid, 15'50 provincias

Librería y editorial Rubiños

Preciados, 23-Madrid-Apartado, 477

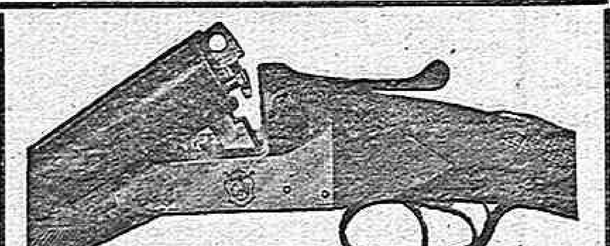

¿CAZADORES?

Si quereis una buena escopeta oculta, HAMMER LESS de 2 tiros, triple enganche, pasador cuadrado y orejas de refuerzo, garantizada para toda clase de pólvoras vivas, pedirla a HIJOS de J. J. ALDAZABAL, EIBAR (Guipúzcoa) y os la servirá libre de todo gasto por PTAS. 158 con:

Su portafusil de cuero, 6 ramales.
1 Medidor para pólvora y perdigón.
1 Canana calidad extrafina.
1 Estuche limpia escopetas.
1 Extractor universal niquelado.
1 Reclamo codorniz bolsa piel.
1 Reclamo para perdiz.

Con los mismos accesorios serviríamos por PESETAS 125 la escopeta de triple enganche, con pasador cuadrado y orejas.

NO OLVIDE VD. QUE... las mejores plumas estilográficas las vende E. LAS HERAS

MODAS

Figurines franceses, ingleses y españoles para la próxima temporada, puede verse un gran surtido en la Librería de E. LAS HERAS.-SORIA

FABRICA DE GENEROS DE PUNTO DE **GREGORIO JIMENEZ**

Comercio de paquetería, mercedería y quincalla

Gran surtido en ropa blanca para señora y niños.

CANALEJAS, 18 donde estuvo la farmacia de Carrascosa SORIA

Eloy Sanz Villa

OCULISTA

Calle Canalejas, núm. 48, 2.º SORIA

Consulta: de 10 a 1

Enrique Areiniega

MEDICO-OCULISTA

Enfermedades, operaciones y graduaciones de la vista.

Plaza Vizconde de Eza, 2

NATELL

Alimento para niños

ADOPTADO en la Inclusa y Asilo de Santa Cristina de Madrid, Inclusa de Barcelona, etc., etc. por sus excelentes resultados

LABORATORIO LLOPIS

Rosales, 8 y 12

MADRID

LA CATALANA

SEGUROS CONTRA INCENDIOS Y TODA CLASE DE EXPLOSIONES

60 AÑOS DE EXISTENCIA

Inscripta en el Registro del Ministerio de Fomento.

Primas recaudadas en el año 1924. Pesetas 18.118.468,10

Siniestros indemnizados hasta 31 de Diciembre de 1924.......... Id. 79.322.944,10

LA ANONIMA DE ACCIDENTES

Seguros colectivos contra accidentes del Trabajo e individuales

Delegado de ambas Compañías en Soria:

DON AUXIBIO GARCIA.—PLAZA MAYOR 5

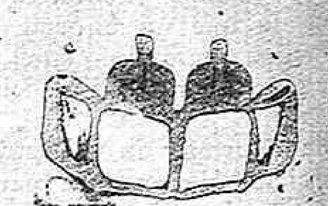

Clínica y Laboratorio Dental - de -

Gregorio Cuevas

Subinspector de Odontología e hijos

ODONTOLOGOS

Canalejas, 70. - Teléfono núm. 74

Consultas en Agreda el primer sábado y domingo de cada mes. Fonda Casiana; los martes en Almazán, Foda Zúñiga y en el Burgo, terceros viernes y sábado de cada mes. Fonda viuda de Pinilla.

Vicente Alvarez

TRATANTE EN GANADO DE CERDA

Tejera, núm. 8.—Soria.

Tiene almacén de tocino, jamones y piensos. Véndese para fuera de la población todo lo perteneciente al cerdo, pasando de 25 kilos en adelante.

Martín Blázquez

Magallanes, 28.—Madrid.

Grandes talleres de escultura en mármoles y piedras de todas clases.

Lápidas, panteones, mausoleos y todo lo concerniente al arte.

Especialidad en trabajos de bronce pulimentado.

Informes en esta Administración

do comprendo mi extravío; por él he usurpado sus joyas a mis padres para fugarme, y he pensado también cometer un crimen. Yo les pido perdón; y ya que no puedo resignarme a vivir en el pueblo, iré donde Dios quiera, para ganarme el pan con el sudor de mi frente. Quiero ser hombre de bien.

—¡Dios te bendiga! —exclamó el cura con evangélica unción.

Hijo mío, yo te perdono—murmuró el barbero,—y me arrepiento de haber dicho que fuiste el salvador de Ana en la montaña.

—¡Cómo! ¿No fué José—preguntó el alcalde.

—Lo sospechaba—dijo el cura; cosa que no me atrevería a hacer en adelante.

—¿Pues quién pudo ser?—añadió uno de los concurrentes.

El cura despegó una bondadosa sonrisa y dijo:

—¿Quién? Don Alejandro.

—Yo fuí dijo Uacista con humildad.—El feroz animal que atentó contra su vida está mandado disecar, y dentro de breves días adornará nuestra habitación.

¡Ah!—dijo Ana.—¡Qué bueno eres para mí!

—Le debo a usted un caballo, señor Mateo—exclamó José dirigiéndose al alcaitar.

—¿Qué dices, muchacho?

—El caballo que yo traía era el de usted,

y dejó cuidadosamente sobre la hierba el cuerpo de José.

—L'evésmole entre todos—dijo;—no puedo más.

Los concurrentes se apresuraron a ayudarle, y levantando a José cuidadosamente entre sus manos empezó la marcha.

Ana caminaba al lado de Alejandro, loca de felicidad.

El Alcalde y la señora Antonia lloraban de alegría.

El barbero y su mujer de arrepentimiento.

El cura de admiración y de entusiasmo.

Así llegaron a la casa, subieron la escalera y colocaron el cuerpo de José sobre una cama.

Alejandro corrió al cuarto que se le tenía dispuesto de antemano, se mudó de traje y volvió al lado del paciente.

—¿Está ahogado tal vez?—preguntó el cura en voz baja, dirigiéndose a Alejandro.

—No; dentro de muy pocos minutos volverá en sí—contestó Uacista.

. . . .

Algún tiempo después José lloraba de gratitud, abrazado al cuello de su madre.

Todos le contemplaban en silencio, menos Alejandro, que se encontraba en la habitación inmediata.

(c) Ministerio de Cultura 2005