DIARIO CONSERVADOR. AÑO PRIMERO. NÚMERO 11

SÁBADO 12 DE MARZO 1910.

EL CRONISTA

NÚMERO SUELTO 5 CTS.

TOLEDO: UN MES, 1 PESETA. PROVINCIA, TRES MESES, 4. OTRAS PROVINCIAS, SEIS MESES, 10.

REDACCIÓN Y ADMINISTRACIÓN: COMERCIO, 55, TOLEDO

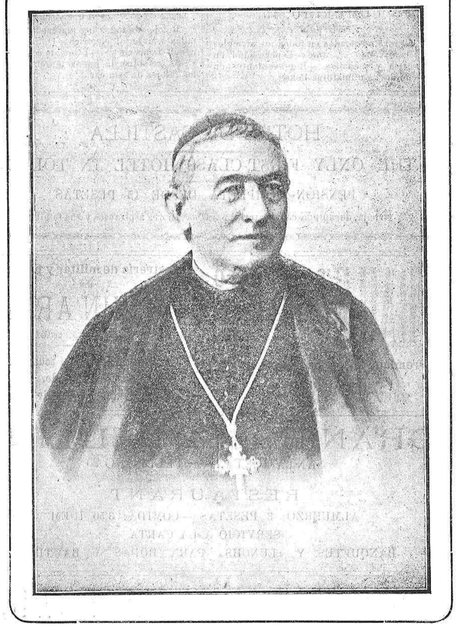

EMMO. Y RVDMO. SR. FRAY GREGORIO AGUIRRE, ARZOBISPO DE TOLEDO

UNA FIESTA

La Iglesia Católica consagra el día de hoy á celebrar la memoria de un gran Santo, que si llenó el mundo con los esplendores de su ciencia, la embriagó también con el perfumado aroma de sus virtudes.

San Gregorio el Magno es el Santo á quien la Esposa Inmaculada del Mártir divino consagra hoy sus cultos y dedica sus litúrgicas plegarias.

¡Qué figura tan sorprendente y qué majestuosa se destaca en los fastos de la historia!

Roma, ciudad orgullosa que se elevó desde rústico albergue de bandidos á señora del mundo, según brillante frase de un moderno historiador; ciudad que en los tiempos de su mayor grandeza, mejor diremos, de su deslumbradora apoteosis, fué siempre el carro vencedor á que estuvieron ligados por fuerza los pueblos de todo el mundo y siempre la cadena que aherrojaba libertades y la espada que destrozaba impasible independencias ajenas; nunca el corazón que sabe sostener la vida en los miembros más distantes de su centro; nunca el alma que sabe inspirar virtudes; ni un lazo de amor, ni un vínculo de fraternal amistad: Roma, á la que ya iluminaba hacia seis centurias la luz celestial de aquella religión que, en la cumbre del Gólgota, brotó del Corazón divino del Dios Hombre, tiene la inmensa dicha y el altísimo honor de contarle entre sus hijos más ilustres.

Con silencioso, pero no interrumpido paso, se deslizaba el siglo sexto de la era cristiana, siglo en que la ambición humana (según dice un moderno historiador), concitando las pasiones, hacía oir en aquellos días el ruido incesante de las armas en Oriente y Occidente, y el fragor de los tronos que se derrumbaban para dar lugar á otros tronos que salían de sus ruinas.

En la segunda mitad de este siglo, en el que la Italia parecía el palenque donde se habían citado los grandes genios militares para medir sus armas, vió por primera vez la luz el Gran San Gregorio, por cuyas venas corría la sangre de antiquísima nobleza.

Halagador y risueño el porvenir con que le brinda su elevada alcurnia, mas no le fascina, llevándolo en pos de sí con irresistibles atracciones, no. Luz celestial hirió con sus destellos la inteligencia que potente palpita en el santuario de su espíritu y arrebatado de amor, que arde con incomensurable intensidad en el ara inmaculada del corazón, corre en pos del ideal sublime que le ofrece su religión bendita, y al término de su carrera y en el momento de sus ensueños de ventura, al dormirse dulcemente en el Señor, se ofrece á los ojos del mundo como Santo esclarecido, adornando cual margarita de valor incalculable la frente majestuosa, serena é inmaculada de la Iglesia.

Como católicos que somos; como hijos sumisos de la Santa Iglesia Católica Apostólica y Romana; como entusiastas amantes de sus glorias, con Ella celebramos la fiesta de San Gregorio el Grande.

Hoy también Toledo, esta ciudad por tantos títulos gloriosa é inmortal; esta ciudad imperial, que siempre ofreció á los Prelados que abrillantaron con su ciencia y su virtud las áureas páginas de su historia incomparable, el holocausto de sus filiales amores, celebra otra fiesta en este día, la onomástica del Emmo. Sr. Cardenal Aguirre, á quien en el orden espiritual están hoy encomendados los destinos de la Diócesis, que fué testigo de las virtudes de los grandes Arzobispos que le han precedido.

EL CRONISTA, ante ella, no puede permanecer indiferente. Entusiasta de las glorias de la Religión y considerando como una de las más esclarecidas al

Emmo Sr. Cardenal Aguirre, cuyo nombre es venerando muchos años há en la Diócesis toledana; al ver en él reproducidas con exactitud admirable las virtudes y talento del Santo cuyo nombre lleva, cual lo demuestra, de manera que no deja lugar á vacilaciones ni á dudas, la historia de su brillante apostolado en todos los confines de la hoy su amada Archidiócesis, en la que cubierto con el sayal de los humildes hijos de San Francisco, dejaba oir su autorizada palabra, atrayendo á todos los que le escuchaban con el imán poderoso de su arrebatadora y persuasiva elocuencia, y comprueba su prudencia y sabiduría en su conducta como Obispo que le acredita de hombre de gobierno, de excepcionales y poco comunes cualidades; el entusiamo de este humilde diario se desborda, su admiración por el egregio Purpurado traspasa todos los límites, el amor invade todo su ser, y al abrir las válvulas del corazón, que ya no puede contener tan inmenso raudal de cariño, desde sus columnas le envía su filial y cariñosa felicitación.

Y al hacerlo, tiene el honor de ofrecerle, como presente en el día de su santo, el testimonio de adhesión incondicional é inquebrantable á Nuestra Santa Madre la Iglesia Católica, de fe en la Doctrina celestial de que ella es depositaria incorruptible, y de la que fué constituída intérprete infalible por su Fundador, que, como unigénito del Padre, bajó á la tierra sólo por amor al hombre caído, desde las alturas de la gloria; y finalmente de amor filial, de respeto profundo y de admiración la más grande á la sagrada persona de Vuestra Eminencia Reverendísima, digno sucesor de los Prelados insignes que rigieron la Iglesia toledana.

B. la S. P. de V. E. R.

«EL CRONISTA.»

¿SERÁ CIERTO?

No es pequeña la masa de ciudadanos que hablan de la posibilidad, y aun de la probabilidad, de que tampoco al Sr. Canalejas le sea concedido el Decreto de disolución de las Cortes, en vista de que no consigue unir y concordar á las distintas fracciones ó segmentos del partido liberal.

Agrégase más; agrégase que dentro del partido liberal hay quienes laboran para derrocar al actual Gobierno, y dícese, ignoramos con qué fundamento, que éste no se muestra muy decidido tampoco á continuar en el Poder, por temor acaso á la lucha electoral, que pudiera muy bien resultarle un fracaso completo, dada la actitud de las diversas tendencias de los innumerables personajes de primera y segunda categoría del partido.

No sabemos el fundamento que tales rumores y suposiciones pueden tener: no queremos saberlos, no nos interesan. De ello, lo único que nos interesa, como españoles y como monárquicos, es ver el lamentable espectáculo que ante el extranjero damos y las tristes, funestas circunstancias que para la Nación puede tener esta inestabilidad, esta falta de seriedad de los Gobiernos.

En nombre de una libertad que peligraba, apelando á extremos tan violentos y poco liberales como el discurso con que Moret contestó al Ministro conservador Sr. La Cierva, negándole hasta categoría para discutir con él, que se dice liberal, y como aquel artículo de *El Imparcial*, en que éste, con grandes versales, preguntaba si el partido liberal cabía en la Monarquía, subió al Poder el señor Moret, á quien todos creíamos jefe del partido. Los hechos vinieron á demostrar la incapacidad del Sr. Moret para zurcir las voluntades liberales, y entonces, por causas de todos conocidas, subió el señor Canalejas. Tampoco él ha conseguido aquietar los ánimos y aunar los deseos de sus correligionarios, labor que debe ser realizada en la oposición, no en el Poder, y ahora, de ser ciertos los rumores arriba indicados, resulta que desfallece y se encuentra sin ánimos para llegar á la lucha en los comicios.

Ésto es ya intolerable. No se puede consentir que el partido liberal, con uno á otro jefe, ó sin ninguno, juegue así con la Nación. Si no se encontraban en condiciones para subir al Poder, ¿por qué aquel empeño en hacer caer al Gabinete conservador? ¿Qué necesidad de la Patria lo demandaba?

Los partidos gubernamentales deben subir al Gobierno con las necesarias condiciones de vida. Si los liberales comprendían que no tenían tales condiciones, ¿para qué pidió el Poder Moret? ¿Por qué lo aconsejó Canalejas?

Hacer hoy una crisis, y otra dentro de tres meses, y dentro de otros tres otra, será muy bonito para satisfacción de los aspirantes á la Presidencia del Consejo; pero es un juego algo peligroso, porque, á la larga, puede cansarse el país de servir de juguete. Y entonces se vería privada la Monarquía de uno de sus partidos de Gobierno y la Nación de una de sus fuerzas.

¿QUOUSQUE TANDEM?

No por política, sino inspirándonos en las conveniencias y necesidades de Toledo, para quien y por quien, repetimos una vez más, han de ser nuestros afanes y desvelos, recogemos en estas columnas, aspiraciones y latidos del cuerpo electoral.

No vamos á hablar, pues, por cuenta propia.

Líbrenos Dios de entrometernos en estas eternas contiendas de los liberales y los canalejistas toledanos. Al fin, estas luchas sólo son en realidad *salpicaduras* de aquellas otras que en esfera más alta sostienen con tanto denuedo como insidia los primates de los partidos de la izquierda, lava que cae en Toledo, lanzada del volcán de la discordia que mantienen en constante y completa erupción con sus odios, los que aparecen agrupados dentro de una misma comunidad política y siguen y defienden al parecer una misma bandera.

Y si en esas elevadas regiones de la política española, los que blasonan de liberales, no han combatido nunca por las ideas, si no han sido los principios, ni las doctrinas ni siquiera los procedimientos para aplicar éstas en la vida real lo que los ha separado, ¿por qué nos ha de sorprender que en esta reducida zona político-toledana, que no tiene otra extensión que la que alcanzan las invernales nieblas del Tajo, la guerra se manifieste con los mismos caracteres, ofreciendo los mismo aspectos y se exteriorice en idénticas condiciones? En el partido denominado liberal, se desenvuelve y desarrolla una politiquilla menuda y desmedrada que jamás ha tenido ni puede tener otro alcance, importancia ni significación, que la que podían prestarla los individuos que la integran. Medrados estamos con estas agrupaciones políticas que no tienen otra fuerza que las mezquinas actividades de hombres que se consumen—no viven—en las monotonías de una lánguida vida provinciana, en un pueblo triste que agoniza víctima de la falta de entusiasmos, de iniciativas y de aciertos—sobre todo en las clases directoras!

Y en este ambiente, la guerra, que no obedece á una desigualdad en la apreciación doctrinal de un programa político, sino que más bien tiene su origen, y mejor aún, su único fundamento, en la envidia de unos, en la soberbia de otros, en la vanidad de muchos y en la ambición de todos, se muestra con toda su escandalosa impudicia de lucha de encrucijada, aprovechándose de la sombra, utilizando sólo la estrategia de emboscada y sorpresa y desechando la lid frente á frente, cara á cara y á la plena luz del Sol.

¿Os acordáis vosotros, primeras figuras del canalejismo toledano, de aquellos vuestros primeros pasos en la política militante? ¿Tenéis presentes aquellos momentos en que, como primer acto público de trascendencia, mostrándoos con toda solemnidad como partido político constituído y organizado, entrábais á tomar parte activa en la confección de aquel extraño conglomerado, que resultó insignificante fragmento del famoso bloque,—última farsa política contemporánea que nos han ofrecido los liberales—y cuya descomposición nos trae á la mente al poeta y nos hace recordar las no menos famosas torres.

«que á su gran pesadumbre se rindieron?»

Retrotraed vuestra memoria y contemplad en los instantes aquéllos á los *liberales*, vuestros correligionarios de hoy, empleando esa resistencia pasiva—tan clásicamente toledana y que tan por igual se aplica en todas las esferas, en todos los órdenes, contra toda iniciativa—no atreviéndose á declararos la guerra franca, pero combatiéndoos en la obscuridad, hiriéndoos por la espalda y empleando contra vuestros anhelos y entusiasmos la murmuración, la burla y hasta el ridículo.

Obrábais vosotros con hidalguía, cumplíais órdenes de vuestros jefes, atendíais á requerimientos de una opinión que se ofrecía como pensada con acierto, y si bien aquel movimiento revolucionario con difraz fracasó, como tiene que fracasar en política todo lo que no tenga por base la doctrina pura que descansa en los sanos principios de orden, de moralidad y de justicia, en la recta y prudente gobernación de los pueblos, vosotros en aquellos días de triste recordación, dentro de vuestro campo, fuístes soldados leales que acudístes presurosos á la voz de mando, ocupando el lugar que previamente os señalaron.

En cambio, aquellos otros, los *liberales*, vuestros eternos enemigos, los que habéis tenido en frente como los tenéis hoy y los tendréis siempre, os dejaron solos, no os quisieron seguir, y burlándose de vuestros propósitos y ridiculizando vuestras organizaciones, no aceptaron el bloque, si bien obrando con la experiencia que les dan sus habilidades y argucias que casi siempre han empleado con éxito en la política, ocuparon un sitio en el que utilizandolo como á manera de atalaya, colocaron vigías para atisbar vuestro pasos y conocer vuestros proyectos, acaso para poner á raya vuestras pretensiones ó dificultar vuestra empresa, cuando á ello hubiese lugar por mostrarse las circunstancias propicias.

¿Y después, en el proceso político de estos días, cuál ha sido su actitud para con vosotros?

Primero, negándoos la personalidad política, os regatearon puestos en las elecciones municipales; después, tomando á risa vuestras pretensiones, afirmaban que carecías de fuerzas, que no tenías elementos ni vitalidad suficiente para consideraros como partido político, y sólo os dedicaron un piadoso desprecio, estimándoos únicamente como materiales decorativos que vendrían á ornamentar el viejo solar del partido fusionista. Más tarde, en el reparto de cargos, honores y prebendas, no sólo prescindieron de vosotros, sino que os humillaron con alevosía, ensañándose en su obra despectiva.

Ultimamente, en estas precisas horas, os dedican sonrisas indulgentes por la decepción que habéis sufrido, al querer presentar una de las más prestigiosas figuras del canalejismo como candidato á la Diputación á Cortes por Toledo.

¿Hasta cuándo váis á continuar en esta depresión en que os han colocado vuestros *correligionarios?*

Y en esta última cuestión, al parecer, habéis olvidado, que no estáis solos si os presentáis en actitud de definida rebeldía.

Hay en Toledo muchos elementos que no estiman suficientes títulos para aspirar á representar en Cortes á esta Imperial ciudad, el haber obtenido esta misma representación por arte de *birli birloque*; y los verdaderos toledanos duélense de que quien lleve la voz de Toledo (¡!) en el Congreso de los Diputados, esté sólo ligado al pueblo, cuya representación ostenta, por unas cuantas fanegas de tierra que, siendo de su propiedad, son regadas por el Tajo, en el término municipal.

Aparte de que hay que tener muy en cuenta, de que á más de dar con esta nueva rebeldía una muy cumplida satisfacción al pueblo de Toledo, podráis cumplir también con un imprescindible deber al que estáis esencialmente obligados.

Quitando obstáculos á vuestro candidato en otro distrito de esta provincia, candidato que, por su condición, si sale victorioso en las elecciones, indirectamente, ó mejor dicho, de hecho, ha de representar á la capital, además de su distrito—asegurábais su triunfo, y podríais ofrecer vuestro apoyo á quien, por sus condiciones personales, tiene méritos para en justicia pretender ser Diputado á Cortes por esta provincia, facilitando á Toledo un candidato nuevo, de alta posición social, de independencia, que dado su carácter de emprendedor en negocios mercantiles ó industriales, y su gran fortuna, se ía una adquisición para éste nuestro pobre Toledo, que tan necesitado está de hombres que reunan estas condiciones.

LOS PUENTES RUINOSOS

Por ser éste un asunto de interés para Toledo, y sobre todo, por amenazarnos con una desgracia que tiene ahora remedio, pero que, una vez acaecida, serían inútiles todos los lamentos, llamamos sobre él la atención del Sr. Gobernador civil.

Se ha discutido mucho acerca de si la recomposición de los puentes de Alcántara y San Martín corresponde al Municipio ó es de competencia de la noble Casa de cuyo patrimonio forman parte. Nosotros no lo sabemos, ni nos importa; porque estimamos que ni á uno ni á otro corresponde ejecutar las obras de reparación de estos puentes.

Entendemos que, uniendo éstos dos trozos de carreteras del Estado, que ponen en comunicación á Toledo con Madrid y con gran parte de los pueblos de la provincia, al Estado corresponde ejecutar esta reparación de los puentes de San Martín y de Alcántara.

Es obra que no debe abandonarse por más tiempo, por ser un peligro constante para los que por los repetidos puentes transitan y que pudiera dar lugar al aislamiento casi total de nuestra ciudad. Esperamos que el Sr Requejo estudiará este asunto y procurará resolverlo en justicia.

Así también, esperamos que el Ayuntamiento planteará nuevamente este asunto, no discutiendo una vez más si es él ó la casa propietaria de los puentes quien ha de ejecutar las obras, sino el Estado, cerca del cual debe gestionarse la pronta resolución de cuestión de tan vital interés para Toledo.

INSTRUCCIÓN PÚBLICA

El Ilmo. Sr. Rector de la Universidad Central ha nombrado, con fecha 5 del corriente mes, Maestra sustituta de la escuela pública de niñas de Camarena, á D.ª Leandra Díez y Rivas.

Clases de adultos.—Terminan con el mes, y en los primeros días del entrante, cuidarán los Maestros que las hayan desempeñado de remitir á la Junta provincial respectiva, la Memoria breve y sencilla sobre los cinco puntos de que habla el artículo 23 del Real Decreto de 4 de Octubre de 1906.

El Inspector de primera enseñanza de esta provincia, D. Agustín de la Puente y Sánchez, se halla girando visita ordinaria á las escuelas públicas del partido judicial de Navahermosa.

El día 10 del actual ha tomado posesión de una escuela pública elemental de niños de esta capital (sita en Puerta del Cambrón), el Maestro interino D. Luis Berenguer.

Por la Junta Central de Derechos pasivos del Magisterio, se ha concedido la pensión de jubilación de 940 pesetas anuales, á D. Santiago Díaz y Guzmán, Maestro de Sonseca.

Ha sido nombrada Maestra en propiedad, de la escuela pública de niñas de Anchuras (Ciudad Real), D.ª Ambrosia Torija y Ortiz, que en la actualidad desempeña la de Sevilleja de la Jara.

El Ilmo. Sr. Subsecretario del Ministerio de Instrucción Pública y Bellas Artes, ha nombrado Maestro interino de una escuela pública de niños de Sonseca, á D. Ildefonso Pérez Agua y García de Blas.

Han tomado posesión de sus cargos el Maestro interino de la escuela pública de niños de San Pablo de los Montes, D. Casto Sánchez Romeral, el día 6 del actual, y el nombrado en propiedad para la de Camarena, D. Antonio Lenguas, el 9 del mismo.

Por el Juzgado de primera Instancia de Orgaz, se instruyen diligencias al vecino de Almonacid de Toledo, José Cano, con motivo de la agresión que hizo al Maestro interino de dicho pueblo don Tomás Sanz, dentro del local-escuela de su cargo, y estando desempeñando la clase de adultos.

SECCIÓN RELIGIOSA

SANTOS DE MAÑANA

El Tránsito de los Santos Mártires Macedonio y Patricia, su mujer, y Modesta, su hija, en Nicomedia; los Santos Mártires Tusetas, Horres, Teodora, Ninfadora, Marcos y Arabia, en Nicea; San Salino, Mártir, en Hermópolis de Egipto; Santa Cristina, Virgen y Mártir, en Persia; los Santos Rodrigo y Salomón, Mártires, en Córdoba; San Nicéforo, Obispo, en Constantinopla; San Ansavino, en Camerino, y la gloriosa muerte de Santa Eufrasia, en la Tebaida.

SAN NICÉFORO, PATRIARCA DE CONSTANTINOPLA.

El padre de San Nicéforo fué Secretario del Emperador Constantino Copronyno, cargo que abandonó al declararse el tirano perseguidor de la Iglesia. Cuando fueron elevados al trono Constantino é Irene, fué San Nicéforo elevado á la dignidad que ocupara su padre, llegando á ser, por sus méritos y virtudes, la columna del Estado. Combatió á los iconoclastas; fué Secretario del segundo Concilio de Nicea y Patriarca de Constantinopla en el año 806. Desde este puesto trabajó para modificar las costumbres y se distinguió por su eminente piedad. Proclamado León el Armenio Emperador, procuró restablecer la herejía iconoclasta, y habiendo querido atraerse al Patriarca, éste se negó á consentir que fuesen derribadas las estatuas de los santos y arrancados los cristos y crucifijos, motivo por lo cual fué desterrado, y perseguido por el Emperador, hasta que, en el año 828, murió en el monasterio de San Teodoro, que él había fundado.

* * *

Cultos para mañana.

Cuarenta Horas: Iglesia de Padres Carmelitas.

En la Catedral Sermón en la Misa Mayor, D. Antonio Alvaro y Ballano.

En San Nicolás sigue el Novenario de horas al toque de Oraciones, predicando D. Leandro Sánchez y Díaz.

En los Carmelitas función del Santo Escapulario. Misa á las ocho, y por la tarde, los ejercicios con exposición y Sermón, por el P. Salvador Inmaculada Concepción.

Continúa en Santo Tomás la Novena de Dolores. Al toque de Oraciones los ejercicios, predicando D. Jorge Borondo.

La Misa de la Congregación de San Luis Gonzaga, en el Oratorio de San Felipe Neri, será á diez y media.

En los Jesuítas sigue el Septenario á los Dolores, siendo los ejercicios á las cuatro y media predicando el R. P. Francisco de Asís.

En la Ermita del Santo Angel Custodio, á la nueve función á las diez, predicando D. Ramón Molina y Nieto.

En Santa Justa sigue la Novena á la Soledad, en la que es orador sagrado D. Agustín Rodríguez.

REGISTRO CIVIL

DÍA 12

Nacimiento.

Alejandro Barroso y Cuervo.

Marcelino Jiménez y Jimeno.

Defunciones.

Leocadio Gómez-Zapata y González, de sesenta y siete años.

Francisco Zamorano y Moraleda, de setenta y dos años.

Melitona Bajo y Braojos, de veintidós años.

Victoria Domínguez Vaquero, de tres meses.

Emilio Villar y Gil de Albornoz, de cinco años.

INFORMACIÓN DE MADRID

DE NUESTRO REDACTOR-CORRESPONSAL

CONFERENCIA TELEFÓNICA (5 TARDE)

Canalejas en Sevilla.

Dicen de Sevilla que á la llegada del expré de esta mañana, en el que venía el Presidente del Consejo, un numeroso público esperaba á éste, al que tributó un cariñoso recibimiento.

Además de las Autoridades locales, recibieron al Sr. Canalejas un representante de S. M. el Rey, muchos amigos políticos y cuatrocientos cincuenta liberales de Huelva, presididos por el Diputado Sr. Rodríguez de la Borbolla, que vinieron esta mañana expresamente para saludar al Jefe del Gobierno y agradecerle los acuerdos tomados con respecto al Puerto de la Rábida.

También se hallaba en la estación el Gobernador militar de Ceuta General García Aldave, quien acordó con el señor Canalejas la hora en que han de celebrar ambos una extensa conferencia.

Rumores sobre una permuta.

La Prensa de esta mañana dice que se firmará la permuta de la Dirección general de Administración local y la Fiscalía del Tribunal de Cuentas, pasando, por virtud de ella, el Sr. Alcalá Zamora á la primera, y el Sr. Marqués de Cabriñana al segundo de dichos Puestos.

Oficialmente se niega fundamento á esta noticia.

La firma Regia.

El Sr. Canalejas lleva á la firma del Rey varios decretos de Guerra de asuntos ordinarios.

Las conferencias del día.

Esta mañana ha conferenciado el General Alfau con el Ministro de la Guerra, con el que ha tratado de los asuntos de Africa.

El mismo ha sido el tema de la conversación sostenida entre el Ministro de la Guerra y el General Marina.

Este ha aplazado nuevamente su viaje á Archena, á donde no irá hasta que celebre varias conferencias, á que se concede gran interés.

Cambio de impresiones.

Antes de marchar á Sevilla el Sr. Canalejas se reunió con algunos Ministros, con los que cambió impresiones acerca de los asuntos de Marruecos, de varios proyectos financieros del Sr. Cobián y de las negociaciones con el Vaticano, asuntos estos tres á los que dedica el Gobierno atención preferente.

Lo de Marruecos.

En el Ministerio de la Guerra nos han dicho esta tarde que el General García Aldave no lleva á Sevilla otra misión que la de ofrecer sus respetos á D. Alfonso, sin que nada, por ahora, pueda servir de fundamento á los rumores que acusan peligros imaginarios por la parte de Melilla y Ceuta.

Candidatura republicano-socialista.

Se anuncia que la candidatura republicano socialista para Diputados á Cortes por Madrid, estará formada por los señores Pérez Galdós, Sol y Ortega, Pablo Iglesias, Soriano y Lerroux.

La Fiesta del Sainete.

Con gran concurrencia y extraordinaria animación, está ahora celebrándose en el Teatro de Apolo la Fiesta del Sainete, á beneficio de la Asociación de la Prensa.

El Teatro está muy bien iluminado y decorado por la Escuela de Artes Industriales, presentando un efecto muy agradable y bellísimo.

Sevilla 12, (3 tarde).

El Sr. Director general de Obras públicas ha visitado esta tarde las obras del puerto.

El Presidente del Consejo ha almorzado el Alcázar, invitado por S. M. el Rey, con el que ha conversado muy detenidamente sobre los asuntos de actualidad.

Por la noche asistirá al banquete con que le obsequiará el Alcalde de esta ciudad y mañana concurrirá á una gira por el río Guadalquivir, que en su honor han organizado los liberales sevillanos.

El lunes regresará á Madrid probablemente conforme tiene anunciado.

El «Escalda».

De Palma de Mallorca comunican que varios Oficiales del crucero acorazado *Escalda*, desembarcaron de paisano y pasearon por la ciudad, sin hacer visitas oficiales.

Esta tarde, á la una, sale el *Escalda* para Cartagena.

La huelga de Gijón.

En Gijón continúa el *boycottage* contra el ferrocarril de Langreo, al que se niegan toda clase de elementos.

Este asunto se va recrudeciendo.

Moret en Granada.

El Sr. Moret, que se encuentra en Granada, visitó anoche la Escuela de Artes é Industrias de dicha capital.

Recorrió detenidamente el establecimiento, acompañado de los Profesores del mismo, y salió complacidísimo de esta visita.

BOLSA DE MADRID

Cotización de hoy.

(Tres y media tarde.)

Interior 4 por 100 (al contado)	87,95
Idem (fin corriente)	00,00
Amortizable 5 por 100	102,45
Cédulas del Banco Hipotecario	103,10
Banco de España	463,00
Compañía Arrendataria de Tabacos	382,00

Cambios.

París	105,80
Londres	26,83

A LOS COMERCIANTES

¿Saben Uds. por qué fuera de España usan sus colegas más de 600.000 **Cajas Registradoras National** y en España más de 6.000?

Porque antes fuera y ahora en España, han visto que una **Registradora National** dura más de diez años, pues todavía funcionan admirablemente bien las primeras que se vendieron, (en el extranjero ya hace veintisiete años, en España doce), por lo que su coste nada representa en relación con los grandes beneficios que reporta.

La Registradora National dice en todos los momentos el dinero que debe de haber en el cajón, por lo que se sabe si los empleados no cobran las cantidades exactas ó devuelven de más, y qué cantidad.

La Registradora National perfeccionada dice el empleado que ha cometido la falta.

La Registradora National hace que se anoten los importes de los géneros entregados á crédito, aunque haya muchas prisas, pues se anotan en un segundo.

La Registradora National obliga á que sean abonados en el acto los importes recibidos á cuenta.

La Registradora National obliga á que sean anotadas las salidas de caja.

La Registradora National dice lo que vende cada dependiente.

La Registradora National obliga al empleado á depositar en el cajón todo el dinero que recibe.

La Registradora National aumenta la venta.

La Registradora National en cualquier momento dice al dueño lo que le deben

La Registradora National perfeccionada, si toman moneda falsa, dice el empleado lo que la ha tomado.

La Registradora National hace que compren al contado clientes que compraban á crédito (ésto ya lo ha reconocido D. Telesforo de la Fuente, Confitería, Plaza de Zocodover, Toledo).

En una palabra: **La Registradora National** es para todo dueño de comercio lo que la brújula para un barco, esto afirma D. Venancio Vázquez, que desde hace siete años usa una en su establecimiento, Carrera de San Jerónimo 26, Madrid.

Pidan datos á los señores comerciantes que usan nuestras **Registradoras National** ó á la **National**, Preciados 11, Madrid.

Usan cajas **Registradoras National:** José M.ª de los Santos, Mariano Ramírez, Mariano Miedes, Julio Porres, José de los Infantes, Niveiro Hermanos, Telesforo de la Fuente, J. San Román y Juan Reguilón, de Toledo.—Silverio Corrochano, Pedro Beites, Luis Sánchez Niveiro, Antolín González, Carrasco Hermanos, Ser ano y Chillón, Matías Carrión, Santiago Fernández, L. Sánchez Niveiro, Justo Díaz, Sánchez, Rodríguez y Casares, Hijos de Juan Moros y Antonio García, de Talavera de la Reina.—Ratié y Compañía, de Villaseca de la Sagra.—Sobrinos de A Caisero y Graciano Ceveira, de Torrijos.

IMPRENTA DE LA VIUDA É HIJOS DE J. PELÁEZ
Comercio, 55, y Lucio, 8.

Zapatería de **Leoncio Martín.**

Elegante calzado para señoras y caballeros.—Especialidad en calzado de campo.

HOMBRE DE PALO, 25

Cordelería y alpargatería de **CARRIO**

Zocodover, 10.—TOLEDO

Harinas de las mejores fábricas de España.—Garbanzos de Castilla y de todas clases y precios: los hay como la seda á 60 cts. kilo. Cañamones, alpiste y mijo.—Cordeles y cuerda de todas clases.—Gran surtido en Alpargatería.

SEBASTIAN DÍAZ-MARTA

SUCESOR DE ORTIZ

Comercio, 10.—TOLEDO

Relojes desde 5 pesetas hasta 1.500 y garantizados de uno á tres años.—Cristalería, loza y porcelana.—Artículos de metal para Iglesia.—Estuches de costura, viaje y aseo.—Gran variedad en artículos para regalo.

VENTAS AL CONTADO Y Á PLAZOS

GRAN BAZAR de **MANUEL MORO**

Quincalla y bisutería. Inmenso surtido en vajillas.—Juegos de servicio de café y licores. Artículos para los Sres. Alumnos de la Academia de Infantería.—Objetos de Arte.—Lámparas de fantasía.

Comercio, 44, teléfono 223.

COLEGIO DE NIÑOS DE PRIMERA ENSEÑANZA ELEMENTAL Y SUPERIOR

TITULADO DE

SAN RAFAEL

dirigido por

D. FRANCISCO AMPUDIA Y SÁNCHEZ

Maestro Normal y ex Maestro de Escuela pública por oposición.

REFUGIO, 13, TOLEDO

Confitería y Coloniales

Molino de chocolates

José de los Infantes.

Antigua y acreditada fábrica de Mazapán.

Esmerado servicio para lunchs.

Belén, 13, teléfono 22.

DESPACHOS DE VINOS

DE LOS COSECHEROS

VILLEGAS HERMANOS

Granada, 6 y Santo Tomé, 2

TOLEDO

TIENDA DE COMESTIBLES FINOS

de

MARIANO RAMÍREZ

PUERTA LLANA, 4.—TELÉFONO 6

Gran existencia en bacalaos de superior calidad. Especialidad en conservas de todas clases

VINOS Y ANISADOS DE LAS MEJORES MARCAS

Funeraria de Apolonio Gómez

CERERÍA.—CORONAS.—PÉRETROS

Primera casa de servicios fúnebres para dentro y fuera de la población.

Comercio, 77, teléfono 33.

EL ESPAÑOL

CAFÉ-RESTAURANT

DE

RAMÓN G. MEDINA

COMERCIO, 70 Y 72, TOLEDO

Servicio esmerado y económico.

HOTEL IMPERIAL

ALCÁZAR, 7. Coche de su propiedad á todos los trenes.

LIBRERÍA DE VIUDA É HIJOS DE J. PELÁEZ, COMERCIO, 55

Libros de texto para todos los Centros de enseñanza.

Devocionarios y Semanas Santas.

CONSULTORIO

CLÍNICA OPERATORIA

DEL

DR. L. GARCÍA CAPPA

Agregado al Hospital de la Princesa y Médico de visita del Real Dispensario antituberculoso Príncipe Alfonso.

Especialista en enfermedades de la vista, garganta, nariz y oídos

Consulta los martes y viernes, de once á una y de dos á cinco.

Consulta de enfermedades de la matriz, piel, sífilis y vías urinarias, á cargo de los DOCTORES ALVAREZ SÁINZ DE AJA y FERNÁNDEZ CRIADO, del Hospital de San Juan de Dios y de la Facultad de Medicina.—Los jueves y domingos, de once á una y de dos á cinco.

MESETA DE LOS PASTELES, 8, TELÉFONO 210.—TOLEDO

Consulta en Madrid todos los días (excepto los antes citados), de dos á cinco, Santa María, 6, principal, derecha, Madrid.

Emilio J. Fernández de Jáuregui

Cirujano Dentista

de la Facultad de Medicina de Madrid.

Consulta en Toledo todos los viernes, de once de la mañana á las cinco de la tarde, en el Hotel del Lino.

Consulta en Madrid, todos los restantes de la semana, en su Gabinete Odontológico, establecido en la calle del Arenal, núm. 7, principal, de ocho á doce de la mañana y de dos y media á seis de la tarde.

La primera casa en la fabricación de los

ricos mazapanes de Toledo

Confitería de Francisco Martínez

(sobrino de Pérez Hernández)

Santo Tomé, 17.—Teléfono 77

Especialidad en conservas de los exquisitos albaricoques toledanos, que no pierden ni jugo ni aroma.

Probad y convencerse.

No equivocarse:

17, Santo Tomé, 17.—TOLEDO

& CONFITERÍA DE TELESFORO DE LA FUENTE, ZOCODOVER, 47 AL 50.—TOLEDO

Esta casa elabora con especialidad los dulces de fruta y el mazapán en barra con diferentes relienos.

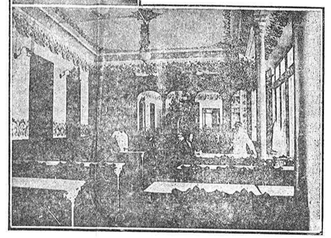

Imprenta Viuda é Hijos de J. Peláez

Comercio, 55, y Lucio, 8—TOLEDO

Se hacen trabajos tipográficos y encuadernaciones de todas clases.

Mateo López. Fábrica de Salazón y Carnicería

Cuatro Calles, 3 y 5.—Teléfono 217.

Gran surtido en jamones gallegos y de la tierra, así como chorizos y salchichones.

ULTRAMARINOS DE

SOBRINO DE DOMINGO MARÍN

HOMBRE DE PALO, 7, TELÉFONO 89

Legítimos cafés de Puerto Rico, tostados con el aparato recientemente adquirido, único sistema en Toledo que siempre tuesta igual y desarrolla aquellas materias finas y aromáticas que son la causa del valor del café.

Gran surtido en conservas.

Celedonio Cruz

Comercio, 19, y Cordonerías, 14

Teléfono 136.—TOLEDO

Camas y muebles de madera, hierro y latón.—Jergones de muelles Sommiers.—Entrada libre.—Precios fijos.

Venta á plazos y al contado.

La Valenciana. Zapatería.

COMERCIO, 13 Y 15

CALZADO DE LUJO.—ESPECIALIDAD EN MEDIDAS

CARBONERÍA DE

PANTALEÓN PÉREZ

NAVARRO LEDESMA, 16, TELÉFONO 128.

Carbones de cok-gas, cok, fragua, piedra, encina, oliva y vegetal.—Patatas á 1,20 y 1,10 pesetas los once y medio kilos.—Se sirve á domicilio.

FARMACIA DE SANTOS

Plata, 23, teléfono 230. Toledo.

Vacuna Suiza.

Suero antidiftérico.

Suero antiestreptocócico.

CONFITERÍA Y COLONIALES

NIVEIRO HERMANOS

COMERCIO, 71 Y 73, TELÉFONO 202

Gran fábrica de mazapán.—Dulces, pasteles, bombones y caramelos.—Arroces, bacalaos, aceites, garbanzos, judías.—Conservas del país y extranjeras.—Fiambres y embutidos.—Vinos y licores de las mejores marcas.

LA VALENCIANA

ALPARGATERÍA, CORDELERÍA Y CURTIDOS

Esta casa es la que vende á precios más económicos que ninguna de su clase.

COMERCIO, 61

Se venden aceitunas del Cuquillo á una peseta kilogramo.

Joyería y Platería DE

GARCÉS Y BERTOLÍN

COMERCIO, 40

Ultimas novedades en todos los artículos que comprende el ramo.—Especialidad en cubiertos y medallas.—Representantes en Toledo de las miniaturas Peka.

RELOJERÍA DE ÁLVAREZ

COMERCIO, 25, TELÉFONO 333

TOLEDO

Relojes de todas las marcas más acreditadas.—Material eléctrico.—Optica y cadenas de todas clases.—Taller de compostura. Se garantiza la buena marcha de todos los relojes de esta casa.

HOTEL DE CASTILLA

THE ONLY FIRST-CLASS HOTEL IN TOLEDO

PENSIÓN COMPLETA DESDE 15 PESETAS

Rebaja, durante la convocatoria, para los señores aspirantes y sus familias.

FRAILE FOTÓGRAFO DE SS. MM. Y AA. RR.

Premiado en varias exposiciones.

ZOCODOVER, 9

Sastrería de militar y paisano de

JOAQUÍN ARCAL

Comercio, 71 y 73, teléfono 127

Uniformes militares de todas clases. Corte esmerado.

Última novedad en trajes de caballero

GRAN HOTEL DEL LINO

SANTA JUSTA, 15.—TELÉFONO 25

RESTAURANT

ALMUERZO: 3 PESETAS.—COMIDA: 3,50 ÍDEM

SERVICIO A LA CARTA

BANQUETES Y «LUNCHS» PARA BODAS Y BAUTIZOS

BILLARES BRUNSWICR

Hombre de Palo, 4. Mesas de precisión.

EL JARABE DE

HIPOFOSFITOS SALUD,

se receta á las criaturas delicadas y enfermizas. Purifica y enriquece la sangre, aumenta el apetito y fortifica el sistema nervioso de los niños. Millares de Médicos lo han adoptado con preferencia á todas las Emulsiones de Aceite de Hígado de Bacalao, jarabe de rábano, vinos tónicos, etc., etc., por su agradable sabor y efectos más rápidos y seguros en todas las enfermedades causadas por el empobrecimiento orgánico. Veinte años de maravillosos resultados. Unico aprobado por la Real Academia de Medicina de Barcelona. Pídase **Hipofosfitos Salud** de los Sres. Climent y Compañía, de Tortosa.