AÑO XXXII.

SUSCRIPCIONES
PAGO ANTICIPADO
PTAS
Almería, un mes. 1'50
Provincias, trim. 5
Extranjero.. 10
25 EJEMPLARES 75 CENTIMOS
TELÉFONO NÚM. 7

La Cronica Meridional

Diario Liberal independiente y de intereses generales.

FUNDADOR Y DIRECTOR:—FRANCISCO RUEDA LOPEZ.

ALMERIA.—Mártes 23 de Junio de 1891.

NUM. 9.333.

Se suscribe en la Administracion. Reyes Católicos, núm. 16.
Los anuncios se reciben de 8 de la mañana a 5 de la tarde.
Anuncios á 15 cénts. de pta. línea en la 4.ª plana y 25 en la 3.ª
NUMERO SUELTO 5 CENTIMOS
TELÉFONO NÚM. 7.

PERFILES Y COLORES.

Sombreros y trajes.—Cubre-polvo de viaje.—Los que se van.

Sr. Director de LA CRÓNICA MERIDIONAL

Muy poca es la variación sufrida en el adorno femenil de los sombreros; siguen llevándose como he indicado várias veces, de alas anchas y planas y copa baja, pero sin exagerar sus dimensiones. Los últimos modelos van adornados con rosas sin hojas ni troncos y con tul perlado que tan bonito efecto produce.

Los trages siguen por completo sin adoptarse á una forma única y que pudiera servir de norma. Lo mismo se usan las chaquetas lisas ó almenadas, que las casacas Luis XV, que tanto favor alcanzaron cuando hicieron su aparición el pasado invierno. Tambien los parniers alternan en las lujosas *toilettes*, y entre tanta variedad es dado presumir que una nueva forma no ha de tardar en llegar para adquirir el completo predominio de la indumentaria femenina.

¿Cual será esta? Esta pregunta nos hacemos todas y á la verdad que no hay dato concreto que pueda satisfacerla en absoluto. Mientras algunos modistos anuncian que para el Otoño inmediato imperará el estilo primer imperio ya en boga hoy para el elemento infantil, con su talle corto y mangas estrechas, otros creen que los parniers adquirirán fuerza de ley y volveremos á vestirnos como años pasados.

El tiempo dirá, porque aún es muy prematuro y como todo se reduce á volver al pasado, pues nada se dice de nuevas creaciones, esperemos á que la realidad venga á cumplir estos augurios, idealizando la Moda, con ayuda del gusto moderno y el arte, los estilos pasados.

***

Como ya en todos los círculos aristocráticos de este Madrid impresionable, no se habla de otra cosa que de las excursiones veraniegas y los viajes al extrangero voy á reseñar á mis adorables lectoras un lindo modelo de cubre-polvo muy apropósito para dicho objeto.

Se compone de rica seda Manila de un tono gris acero en forma de gran capa estilo Enrique III. La espalda vá ceñida al talle y los costados en forma de grandes mangas perdidas que llegan al borde de la falda como todo este ligero abrigo, van rizadas en los hombros; los delanteros sueltos y abrochados con fina pasamanería perlada igual que el peto en forma de V y el cuello Valois.

Los sombreros de viage solo se llevan adornados con lazos y alas de golondrinas, prescindiendo de las flores.

Los velos-caretas son negros con lunares muy distantes de oro.

***

Como he dicho antes, la coronada villa comienza á ofrecer el aspecto triste y desanimado de los veranos.

Las visitas de despedida son frecuentes y el Madrid que puede, se lanza en pós de climas más frescos á donde esparcir sus ánimos.

Yo tambien quiero hoy hacer mi cumplimiento de despedida con mis amables lectoras, á cuyas bondades tanto les debo, y como muy pronto marcharé á las playas de San Sebastian, les anuncio que aunque siga escribiendo las presentes crónicas no podrá ser con la asiduidad conque lo he venido haciendo desde primero de Enero.

Bueno es que en estas vacaciones del mundo elegante madrileño, descanse mi pluma, para recobrar mas brios y en la futura campaña satisfacer mejor mi deber de ponerlas al corriente en este esencialísimo punto para las señoras de trapos y moños.

Adelina Cano Suez.

Madrid 20 Mayo 1891.

LA DUQUESA DE CASTRO-ENRIQUEZ.

Continua disgustada.

Nos referimos á la duquesa. Desde que el Sr. Hidalgo Saavedra le dió la «mala noticia», esto es, le leyó el auto en que el Sr. Muñoz negaba la excarcelación, su decaimiento es visible y pueden advertirse sus progresos por minutos. Lo que más que nada va ya desesperando á la duquesa es la situación de sus tres niños encerrados con ella dia y noche en una habitación que en cualquier época, pero más ahora que nunca, carece de holgura hasta para una persona sola.

Y gracias, con todo, á la bondad y al desprendimiento de la inspectora doña Luisa.

La duquesa habla con encarecimiento de esta señora y se siente hácia ella profundamente agradecida.

Apelación.

El Secretario del Juzgado, Sr. Moreno, está ocupándose en tramitar el expediente en que el procurador de la duquesa de Castro Enriquez, D. Pedro Gauna, ha solicitado la reforma del auto del Juez denegando la excarcelación de su representada.

Pasado mañana irá el asunto á la Audiencia.

Fotografía judicial.

Probablemente hoy se sacarán várias fotografías de las heridas de la niña Juliana de San Sebastian en el gabinete fotográfico, antropológico y antropométrico de la Cárcel Modelo.

El Juzgado ha concedido la debida autorización.

¿Parecerá la nodriza?

Tolosa 19.—Dije ayer que la niña Juliana San Sebastian, á la que se refería el Sr. Ostolaza, no podía ser la que figura en el proceso de la Duquesa de Castro Enriquez, porque la época en que estuvo el referido señor ejerciendo su ministerio era, según me dijeron, anterior á la en que debió ser amamantada la Juliana.

Hoy, mejor informado, puedo aclarar aquellas confusiones: el Sr. Ostolaza estuvo en Aduna desde el año 80 al 87, y por consiguiente, puede ser muy bien la Juliana San Sebastián, que crió la Felipa Otaño, la de que se trata.

Ahora, solo falta que parezca la nodriza para que aclare el asunto.—*El Corresponsal.*

Ya apareció la nodriza.

Tolosa 20 (10,50 m.)—Acaba de presentarse en esta ciudad la nodriza de la niña martirizada. Como los exhortos han sido enviados á San Sebastian, allí se dirige inmediatamente la mujer. De su declaración brotará luz bastante á esclarecer el origen de Juliana.—*El Corresponsal.*

El doctor La Rosa en el locutorio.

Hasta las doce del día no ha recibido la Duquesa más visita que la de su antiguo médico, Sr. La Rosa.

Es la primera vez que este se ha presentado á saludar en la Cárcel á su aristocrática cliente.

Ramón Fernández.

En un comunicado dirigido á *El Imparcial* desmiente el antiguo cochero de la Duquesa que ésta le dijera nunca: *Engancha, animal,* ni le tratase con dureza.

—Por tanto, como no tengo queja alguna de dicha señora, deseo se digne usted rectificar.

La declaración de Ramón Fernández prestada ante el Juzgado, ya sabemos á lo que ha podido reducirse.

Juliana, millonaria.

Noticia de *El Imparcial:*

«Una suscriptora, cuyo nombre no estamos autorizados para revelar, y que vive entre la sociedad aristocrática, nos dice que una noble y rica dama que posee cuantiosa fortuna piensa legársela á la niña Juliana San Sebastián.»

Lo cierto es que hasta ahora, como ya hemos dicho, el capital de la niña Juliana no pasa de siete pesetas.

Lo del «diálogo vivo.»

El Sr. Marqués de Zafra niega haber tenido un vivo diálogo con el Secretario del Juzgado del Centro, Sr. Moreno, en el acto de serle notificado cierto auto á la señora Duquesa de Castro Enriquez.

Un redactor de *El Heraldo de Madrid* tuvo ocasion de oir en aquellos momentos la voz del Sr. Marqués de Zafra, y por su tono, pudo, sin mayor empeño, deducir que se trataba de un cambio rápido y animadísimo de opiniones contradictorias.

Después de todo, nada podía tener de particular que, siendo el Sr. Marqués amigo antiguo y cariñoso de la familia de Castro Enriquez, desaprobrara en términos más ó menos vehementes un auto que había necesariamente de producir gran disgusto á la Duquesa.

Reclamacion.

Ya ha llegado á Madrid la comunicación en que el Gobernador de San Sebastian, á nombre de la Junta de Expósitos de aquella capital, reclama la devolución de la niña Juliana.

El Gobernador de Madrid ha contestado que este asunto de la devolución han de resolverlo el Juzgado y la Audiencia.

Una pregunta oportuna.

La encontramos en *El Globo*:

«Teniendo padre y habiendo sido legitimada por subsiguiente matrimonio, ¿porqué se llama San Sebastián esa niña?»

¿Dónde está el padre?

La pregunta de *El Globo* estimula en la misma dirección nuestra curiosidad. Varios periódicos han dado casi pelos y señales de la madre y del padre de la niña Juliana.

La madre murió, pero el padre vive. ¿Como el Juzgado no ha hecho nada por encontrarlo cuando se ha buscado hasta la nodriza?

CARRERAS DE TOROS.

Entre marrocos, rusos, alemanes, noruegos, polacos è ingleses, auténticos por supuesto, me hallaba el día de la primera asamblea taurina momentos antes de dar comienzo el espectáculo.

Esto probará á ustedes que me tira *muncho* la sangre torera de los de *extrangis.*

Sonó la hora en el reló vecino
y en un coche de punto que aguardaba,
entre el neguito Pancho y Sidi el Pito
un morazo feroz, marché á la plaza.

Y anda que te anda y corre que te corre y choca que te choca, llegamos frente á la puerta del templo destinado al sacrificio de las bestias inhumanas, me apeé por donde pude y aspiré con todas las fuerzas de mis pulmones algunas bocanadas de aire saturado de miasmas pulvurulentas, alcoholizadas en su mayoria, y me dispuse á penetrar en el hogar taurino y á admirar desde mi duro asiento de barrera, sin rechistar palabra (en esto soy algo mas torero), toda la corria de reses bravas con que tenia á bien obsequiarnos D. Enrique.

Capítulo I.

De cómo despues de haber abandonado aquel «vediculo» entré en la plaza y lo demás que verá el curioso lector.

Cuando asomé la cara por el tendio número 1 lo primero que se me ocurrió fué mirar para arriba, porque toda la gente estaba entusiasmada, con la boca abierta y los ojos ponidos en un joven morenito, flamenco, que allá en los palcos lucia una fenomenal corbata color naranja opilada, con pintas de albaricoque seco.

Hubo un momento en que se les ocurrió á los chicos cantar aquello de: ¡Ay Amador,! etc., pero el fenómeno dejó de llamar la atención, al asomar la Trinidad concejil por la presidencia.

¿No saben Vds. quienes presidian?

Los Sres. Acuña, Iribarne y Villaspesa.

La sesion por lo tanto, debia resultar animada y movida y era de lamentar, porque los ediles fueron enchiquerados en el palco á las cuatro y media, largas de talle, y cuidado que no me refiero á las prendas de vestir ni cosa que le parezca y si se alargaba *demasiado* el parlamento ibamos á concluir *demasiado* tarde.

Pero cuando me estaba haciendo estas consideraciones, ¡zás! se presentó en plaza el primer hijo legítimo del Excmo. ganadero Sr. Nandin.

Le llamaban *Huerfanito*, por no sé que historias que cuentan de la madre que debió ser duquesa.

Yo en vidas agenas no quiero meterme.

¡Ah! se me había olvidado decir, que el *Boto* y el *Lobito* vestian de oro y azul.

Huerfanito no era malejo de cuernos y según dijo un inteligente que estaba á mi vera, en su juventud se habia dedicado á la telegrafia. En verdad que manejaba bien el aparato y arremetia á los de aupa; tanto, que al primer caballero andante que se arrimó, lo lanzó á tierra, con tal violencia que resultó lastimado y tuvieron que retirarlo á la enfermeria.

Luego nos dijeron que se habia incrustado en el muslo la guarnición de metal que llevaba en la pierna.

Tomó el *Huerfanito* siete varas
entre buenas, regulares y medianas,
dejando muertos cinco animalejos
de esos que llaman hoy solipellejos.

El *Boto* y el *Lobito* estuvieron bien en los quites.

El público sin entender la corria y armando broncas, unos por caballos y otros porque los retiraran. Vamos, si aquello parecia una sesión municipal.

Pasando á suerte de banderillas
Sordo y Ramitos le ponen
tres sarcillos de mistó
que no le supieron buenos,
pues el bicho se marchó,
colándose por el 1
y dijo:– Acomodaor,
¿No habria por ahí un sitio
para mí?
—No lo hay señor
para los séres de puntas.
—Nécia es la prohibición
¡cuántos habrá que me miran
y estarán peor que yo!

Esto, no lo oí decir, pero me lo contó luego el interesado, que hubo de tirarse de cabeza á la plaza y que resultó contuso y cariacontecido sin consecuencias lamentables, salva sea la parte, por las bromas del bicho.

Y allá va el *Boto*, trís, trás, cinco pases ceñidos, redondos y de cualquier manera, prepara el trapo y ¡catapluml un pinchazo corto pero bien señalado. Por aquí, por allá, otros seis pases y ¡zás! otro pinchazo corto. Vuelta á la faena y á la pinchanza. Aquello era una mechadura. Al fin le largó una estocá, que dejó enfermo del pecho á *Huerfanito*, pues de resultas tuvo el pobre un vómito de sangre y falleció de hipocondria torera, segun la certificación del jefe de policia que estaba á mi verita.

¿Que cómo estuvo el *Boto*?

Estuvo en la faena regular
aunque un poco pesado, segun dijo
un buen señor inteligente y tal
que me dió pues, la lata, propiamente,
hablándome al oido por detrás.

Capítulo II.

Que dá cuenta de lo que hicieron con un pobre bicho incapáz de cometer ningún atropello.

Rosuelo, que era el nombre de pila que ostentaba el segundo Nandin, salió furioso, presentando una ornamentación cornamental muy afilada.

Le sueltan el primer capotazo y le vemos juyendo por la contraria; repiten la broma y otras tantas veces, cuantas pretendieron acariciarle los chicos, se largó el animal de paseo.

Cinco varas le pudieron colocar, con pérdida de una sola alimaña.

Pasando á banderillas
pa no tener disgustos ni rencillas
los chicos de la tanda le dejaron
dos pares entre buenos y entre malos.
En la grada del 6, junto al Sor
sonó con gracia un pito é capaor.

El *Lobito* armao de trastos se fué al bicho y estuvo pasando un año, al cabo del cual, se dejó ir de cualesquiera manera, á la media vuelta, cargándose al probecito animá. Palmas y filarmonia.

Capítulo III.

De cómo se lincharon los dos últimos toros de la tarde y todos nos fuimos á la calle.

El tercer bicho se llamaba, por mal nombre por supuesto, *Revuelto*; vestia terno de piel negra, pero se le veian las bragas blancas por entre la botonadura del traje.

Lo menos siete varas tuvo que aguantar el pobre, casi todas del *Charpa* que es un caballista templao y que sabe trabajar.

Hubo testarazos pa toa la gente de aupa, retirándose uno de los ginetes á la enfermeria para curarse un chichon.

Al pasar á banderillas, ajustamos la cuenta y resultó que *Revuelto* habia dejado sin alientos vitales, á cuatro *aleluyas.*

Dos pares y medios de banderillas bastaron para pasar á la suerte de matar.

El *Boto* encargado de la brega estuvo desacertado, si bien es verdad que los toros eran recelosos y sinvergüenzones y mal educados por añadidura.

Despues de una brega pesada
y de darle unas dos estocadas
todas, todas muy bien señaladas

entregó el bicho á los chicos de la funeraria pa que lo arremataasen,

Pero, ni por esas.

Por fin al tercero ó cuatro intento de descabello consiguió que *Revuelto* falleciese.

El último toro de la tarde llamábase *Granadillo.*

Fué el mejor de todos los que se corrieron.

Tomó ocho ó nueve puyazos; de ellos lo menos cinco del *Charpa*, con pérdida de seis gaitas de cuero crudo.

Dos pares y medio de banderillas por *Aragonés* y *Barciela.*

Pases por aquí, requiebros por allá, el *Lobito* se deja ir con una estocá á paso de banderillas y luego, al primer intento, lo descabelló con acierto. Aplausos y á la calle.

Total, cuatro toros,
como el otro dijo,
corrida á remiendos,
mucho vino tinto
calor, media entrada
y ya está *too* visto.

Pequeñeces.

GACETILLAS.

TIENDA-ASILO.

Raciones vendidas en esta semana ó sea desde el dia 14 al 20 inclusive 1.342 que al precio de 10 céntimos cada una importan. . . . . Pesetas.	134'20
Costo de dichos raciones.	115'70
Beneficio.	18'50
Existencia anterior. . . .	40'28
Existencia.	58'78

El Administrador, *Fulgencio Garcia.*

La causa de Alcudia.—Afirmaban ayer algunos amigos nuestros que no era exacta la doctrina que atribuíamos al Sr. Presidente de la Audiencia, en la reseña que hicimos sobre dicha causa, puesto que lo que expresó fué que no hay agresión ilegítima mientras no se pase de la amenaza ó se eche mano á un arma; y que la hay desde el momento en que se trata de agredir, ya montando el gatillo de una pistola ó ya disponiéndose á herir; y respecto á lo de que los jurados deben ser imparciales en sus juicios mirando por el altísimo cargo que la ley les encomienda y que la sociedad les confia, dijo tambien, que debian obedecer sobre todo á su conciencia y si eran inocentes los reos absolverlos; pero que si eran culpables condenarlos, pues de lo contrario, en cualquiera de los dos casos, faltando á sus conciencias, faltaban tambien al juramento hecho ante Dios, ante la sociedad y ante sus conciudadanos, que pudieran escupirles al rostro.

Efectivamente, las notas que tomamos no eran taquigráficas y bien pudimos cometer algún error de concepto; por eso, porque comprendemos lo que son estas reseñas tomadas y escritas siempre á vuela pluma, es por lo que dijimos que estábamos dispuestos á subsanar cualquier error, aclarando los conceptos, puesto que así damos una prueba de lo que hemos sostenido y sostendremos siempre: la imparcialidad en los juicios que se vé obligada á emitir diariamente la prensa.

El pago de los maestros.—Leemos en un apreciable colega:

«El director general de Instrucción pública ha dirigido á las provincias que como la nuestra se encuentran atrasadas en el pago de haberes á los maestros, una enérgica circular para que acudan pronto á la satisfaccion de necesidades tan importantes como las de la enseñanza.

A esta circular enérgica contestarán los maestros con otra solicitud enérgica.

Y no pasarán de ser mas que otras circulares y otras solicitudes.

Lo que no ocurrirá será el pago á los maestros.»

Ejemplo: lo que sucede en Almería, donde se han intervenido los fondos del Ayuntamiento para el pago de esas obligaciones.

Y es lo mejor del caso, que la intervención se ha puesto, pero los maestros continúan sin cobrar un céntimo y sin tener qué comer.

De modo que, ruede la bola.

Y siga la intervención.

Suicida.— Segun noticias telegráficas del gobernador de Jaen, se ha suicidado, disparándose un tiro, en un olivar próximo á Linares, un obrero llamado Antonio Alferez, natural de Almería.

No se conocen los móviles que le hayan impulsado á adoptar esta resolución.

Desgracia.—En la carretera de Berja ocurrió hace pocos dias una sensible desgracia.

Un jóven hijo de aquel pueblo que iba subido en un carro faenero, cayó al suelo pasando por encima de él las ruedas del vehículo que le produjeron la muerte instantánea.

El carrero parece que continuó su marcha, sin preocuparse mucho del suceso, pero la guardia civil que halló el cadáver,capturó en la venta próxima al carrero.

Oculista.— Con verdadera satisfacción hemos sabido que la bellísima hija de nuestro querido amigo D. José Ramón Eraso, ha sido nuevamente operada de la vista, con excelente resultado, por el célebre oculista Dr. D. Santiago de los Albitos, el cual llegará á Almeria á último de Julio y permanecerá en esta capital todo el mes de Agosto próximo.

Memoria.— Se ha publicado la Memoria redactada por los Ingenieros que por R. O. fueron á Cuevas á estudiar el distrito minero.

La memoria constituye una obra magnífica y está ilustrada con ocho planos de primera.

Deben adquirirla todos los mineros, pues en tan importante obra no sólo se hace la verídica historia de todas las vicisitudes porque hasta el dia ha pasado la minería de la privilegiada comarca de Almagrera, sinó también se dan noticias y datos desconocidos por la generalidad.

Depositos.—Se ha ordenado que se indague por la guardia municipal si existe algún depósito de materias inflamables en el interior de la población y que se denuncie inmediatamente.

Sesión.—Anoche celebró sesión el Ayuntamiento, bajo la presidencia del Sr. Iribarne.

Toros.—Mañana se verificará la segunda corrida de toretes procedentes de la famosa ganadería de Miura.

Según el examen que los inteligentes han hecho del ganado, los bichos son de primera, de buena estampa y de libras.

Carretera.—Dicen de Garrucha con fecha 21 del corriente:

«Ayer dieron principio los trabajos de la carretera en la sección comprendida entre el rio y esta población.

Esto dará ocupación á los trabajadores que en este pueblo de ella carecen, mientras no hay vapores á la carga».

Ingreso.—Por el ministerio de la Guerra se ha dispuesto que en la actual convocatoria para el ingreso en la Academia general militar, y como medida extraordinaria, sean admitidos á examen aquellos aspirantes, que habiendo presentado sus instancias en época oportuna, les hayan sido devueltas por cumplir la edad máxima de el tiempo comprendido entre el dia que den principio los exámenes y el 31 de Agosto próximo.

El calor.— Las oscilaciones de la temperatura han cedido el metro al calor, verdaderamente meridional y puede afirmarse, segun la elevación de la temperatura, que no habrá retroceso en esto ni cosa que lo valga.

Moneda falsa.—Segun leemos en un colega, circulan monedas de una peseta, con el busto de Alfonso XII falsas y muy bien hechas. Se distinguen de las buenas en el peso, pues son de una mezcla que pesa menos que la plata, aunque tienen el sonido de este metal.

A ellos.— El centro militar de retirados de Málaga, celebrará juegos florales en la segunda quincena del próximo mes de Agosto, en conmemoración del aniversario CDIV de la reconquista de aquella ciudad por los reyes Católicos.

Los premios ofrecidos son ocho.

Baños de Alfaro.—Animadísima se presenta la temporada en este establecimiento balneario.Son tantas las familias que tienen pedidas habitaciones para los últimos dias de este mes, que será dificil poder complacer todas las exigencias.

Los dueños de este acreditado establecimiento han resuelto el problema mandando construír algunos pabellones que serán adornados con mucho gusto y comodidad.

No es cierto.— Nuestro apreciable colega *El Popular* de Granada dice en su número del lúnes:

«Un periódico de Madrid ha dicho que la Compañía de los ferro-carriles del Sur de España iba á vender la línea de Linares á Almería á la Compañía de los ferro-carriles Andaluces.

Pues bien, según noticias de buen origen que tenemos en esta redacción, la tal noticia carece en absoluto de fundamento.»

Higiene y salubridad.— Ya ha empezado á dejarse sentir el calor en todo su desarrollo, durante las horas del día.

En cambio, de noche, aun se nota fresco.

Hay, pues, que tener presente esta desigualdad atmosférica, para no desabrigarse del todo, ó cuando menos para hacer uso de los abrigos de entretiempo durante la noche.

Tampoco debe olvidarse que la humedad y el relente son excelentes conductores del paludismo, del cual debe huirse á todo trance.

Esto, que más que otra cosa, es un precepto de higiene,podrá resultar soso,pero es muy verdadero,y llamamos por ello la atención de todos.

La salud pública.— Ha habido en la pasada semana menor número de anginas catarrales y catarros larfugeos y bronquiales, enfermedades que habian dominado hasta ahora; se han observado bastantes gestiones de los centros nerviosos;siguen presentándose erupciones cutáneas de naturaleza diatéctica, y entre los niños fiebres eruptivas de formas leves.

Giro mútuo.— Dice un apreciable colega que con el fin de proceder á las liquidaciones del año económico próximo á vencer se ha dispuesto que desde el 20 del actual queden en suspenso las libranzas de giro mútuo, operaciones que se reanudarán á primero de Julio inmediato.

Baños templados.—Los situados en la calle de San Francisco quedarán abiertos al público desde el dia 24 del presente mes.

Pensamiento.—Las lágrimas amargas son las que se derraman en la soledad.

Flores frescas.—¿A quién de nuestras lectoras no agradará haber á las manos en lo más crudo del invierno flores tan vistosas y frescas como en la estación primaveral? Pues hé aquí un sencillo medio para conseguirlo. Se corta un capullo sano y vigoroso y se le deja un tallo de 0'50 metros por lo menos de largo, se lacra por la extremidad en que ha sido cortado á fin de que no se evapore la sávia, y así dispuesto se conserva en un lugar seco, envuelto en un papel, hasta el invierno. Para que entonces se abra y florezca se le quita la lacradura y se mete en agua templada con sal ó salitre, y no tardará en abrirse el capullo quedando una flor que embelesa con sus vários matices.

Revista.—Hemos recibido el número 7 de la importante é ilustrada revista *Blanco y Negro*, cuyo sumario es el siguiente y que recomendamos á nuestros lectores:

Vida moderna, por Carlos Ossorio y Gallardo.—*Luceritos*, poesía, por José Campo Moreno.—*Fruto de un sermón*,por el Dr.Thebussem.—*El Blanco y el Negro*, fábula, por Mariano Ruiz de Arana.—*Vocación extraña*, por Pedro Vargas.—*El proyecto del Banco*: *Notas del Porvenir*, por A. Pons.—*Las candelas de San Juan*, por José Maria de Silva.—*Juguetes prehistóricos*, por José Fernandez Bremon.—*Mi gozo en un... guardia*, por A. Pons.—*Un poco de todo*, por X.—*Resultado del concurso de Mayo*.

Además publica ilustraciones de Gros, Martin, Romea, Kiel, Pons y Rojas.

Llamamos la atencion de nuestros lectores sobre el anuncio que publicamos en la cuarta plana de este número, del Bazar Madrileño, titulado «Camisas para caballero.»

Ilustración.—Notable, como los anteriores, es el número 82 de *La Ilustración Musical Hispano-Americana*, que publica en Barcelona la acreditada casa editorial de Trilla y Torres.

SUMARIO.—*Texto*: Cosme Ribera y Miró.—Una obra de Wagner en *El Nacional* de México, por *Ricardo Castro*.—Cartas de arte,por *D. Antonio Lozano*.—Crítica musical.—Ecos.—Así, poesías por D.ª *Josefa Murillo*.—Nuestra música.—Nuestros grabados.—Boletín musical de la quincena.—Varia. (Extrangero y España.)—¡Adiós!... á la inspirada artista Señorita Elena Padilla,por *D. Guillermo Vigil y Robles*.—Explicación de los figurines.—Anuncios.

Grabados.—Cosme Ribera y Miró.—El Sexteto Quilez.—La familia real de España.—El dia de Corpus, copia del cuadro de Aublet.—Figurines.

Música.—Termina la colección de Valses de Beethoven, y se publica la melodía para piano, *Insistencia*, composición de la Srta. Luisa Casagema, y una *Elevación* para armónium ú órgano por el maestro D. Cosme Ribera.

En Almeria se suscribe casa de D. Torcuato Viñas, calle del Regocijo n.° 113.

Casos y cosas.

—Chavó, ¿en qué día nacistes?—decía un vividor á otro compadre.

—En Jueves Santo.

—Chiquillo, ¡te llamarás monumento!

***

Un amigo pide á otro informes de cierto notario.

—Puedes fiarte de él. Su familia ha sido de notarios constantemente. Figúrate, en sus protocolos es donde obra el original del *Antiguo Testamento*.

***

En la prevención.

—¿Otra vez estás por acá, buena pieza? ¿Y siempre borracho?

—No, señor delegado. Borracho, no crea usted que lo soy; es que bebo para olvidar.

—Y para acordarte... del vino.

***

A la orilla del mar:

—Te ruego, Alfredo, que no entres en esa barca tan pequeña. El mar está muy alborotado y podria ocurrirte alguna desgracia.

—No temas nada, mujer.

—¿Y si te ahogas?

—¡Qué bobada!

—Bueno: si insistes en tu empeño déjame el reloj y el portamonedas.

Se vende la casa número 98 de la calle del Regocijo.

En esta imprenta darán razón.

Un jóven de buena conducta desea encontrar colocación en clase de escribiente ú otro cualquier empleo.

En esta imprenta darán razón.

SECCIONES.

EFEMERIDES.

23 DE JUNIO DE 1808.

Entrada de los franceses en Santander.

Ya hemos visto y aun tendremos ocasión de observar la actividad que tomó el pueblo español tan pronto como supo la vergonzosa trama que urdió el Emperador de Francia Napoleón Bonaparte, para arrebatarnos nuestra legítima monarquía y asentar en el trono á uno de sus hermanos. La provincia de Santander, amante cual todas de la independencia de la patria, rechazó desde el primer momento la invasión de los franceses,manifestándole así en una entusiasta proclama que publicó el Obispo D. Rafael Tomás Menendes de Suarca, que desempeñaba el cargo de gobernador. A falta de tropas disciplinadas para rechazar los cuerpos de ejército que mandaban los generales franceses Merles y Lassalle,formáronse diferentes partidos de voluntarios que como gente al fin inferior en número é inexperta en el arte de la guerra no pudo impedir la entrada de Merle en la ciudad, por lo que hubieron de refugiarse en las montañas. La permanencia de los franceses en Santander fué de corta duración; pero en Noviembre del mismo año de 1.808 volvieron á posesionarse de la ciudad y la retuvieron en su poder hasta Agosto de 1811, en que el general Porlier consiguió arrojarles después de un vigoroso ataque en el que hizo prisionera á toda la guarnición.

Gaceta.

DIA 20.

Gobernación.—Decreto promoviendo á una plaza de director jefe de centro del cuerpo de Telégrafos á D. Angelo García Peña.

Fomento.—Ordenes disponiendo se provea por concurso una plaza de profesor numerario de elementos de Química, vacante en la escuela central de Artes y Oficios; por traslación las cátedras de Geografía é Historia, vacantes en los institutos de Pamplona y Logroño, y la de lengua francesa del de Segovia; y por oposición, la plaza de profesor auxiliar vacante en la Escuela de Música y Declamación.

Santo del dia.

SANTOS Y CULTOS DE MAÑANA.—Dia 24, Miércoles. † *La Natividad de San Juan Bautista*. Stos. Fausto, Orencio y Fermin, mrs., y S. Simplicio, ob.

Liturgia: La misa y el Oficio divino de la Natividad de San Juan Bautista, con rito doble de 1.ª clase con octava.

Catedral: A las 8 y media prima, tércia, misa mayor, sexta y nona. Por la tarde á las 4 horas canónicas.

San Pedro: A las 9 misa mayor. Por la tarde á las 7 solemnes cultos al Sacratísimo Corazón de Jesús con S. D. M. M., Estación cantada, Rosario, letania cantada, actos de Contrición, Desagravios y Consagración, himno de la pátria infortunada, sermón que predicará el Sr. D. José Alvarez Benavides, cánticos Corazón de Jesús y reserva de S. D. M.

Santo Domingo: A las 8 misa mayor. Por la tarde á las 5 ejercicios espirituales con S. D. M. M.

Misa de Comunión y rezos del dia en las Comunidades religiosas á las horas de costumbre. Misa mayor á las 8 y media en todas las demás iglesias. Continúan los ejercicios al Sagrado Corazón de Jesús con S. D. M. M., estación, rosario, actos de Contrición, Desagravios y Consagración, Letrillas, sermón y reserva de S. D. M. M. en el Hospital, San Sebastian, Siervas de Maria, Hermanitas de los Pobres y otras.

Rosario á la oración en las demás iglesias.

VISITA DE LA CÓRTE DE MARIA.—Ntra. Señora de los Dolores, en la iglesia del convento de Monjas Concepcionistas.

Receta culinaria.

CXLII.

Sopa de queso á la capitana.—En el fondo de una cazuela que aguante el fuego, se tiende una capa de queso cortado menudamente, mezclado con pedacitos de manteca de vaca; enseguida se pone otra capa de pan en rebanaditas, y se sigue así alternativamente, concluyendo con otra de queso y de manteca; se echa encima caldo caliente de carne ó de vigilia, dejándolo todo al fuego hasta que se va á servir; se echa nuevo caldo y un poco de pimienta, teniendo cuidado de que se espese un poco, que es la esencia de esta sopa.

Nuestros soldados de Flandes decian que un plato de esta sopa equivalia á media marcha.—*Maese Domingo Fernandez (Cocinero de S. M.)*

Juzgado Municipal.

Dia 21 y 22.

Nacimientos.

José María (padres ocultos), Antonio Salvador, Encarnación Espinosa Molina y Antonio Espinosa Molina (gemelos).

Defunciones.

Natalia Rendon Morales, Damiana Lopez Garcia, Ana Galvan Garcia, Francisco Martin Deonis é Indalecio Martinez Velento.

Casamientos.

Ninguno.

Juicios civiles, 0.

Id. de faltas, 0.

Movimiento marítimo.

NOTA DE LOS BUQUES ENTRADOS Y DESPACHADOS EL DIA 21 A LAS 2 DE LA TARDE HASTA IGUAL HORA DEL 22.

ENTRADOS.

Vapor español «San José», de Málaga, con 13 pasajeros y en lastre.

Id. inglés «Corigo», de Cartagena, con mineral.

Id. español «Esperanza», de Orán, con 144 pasageros y carbon vegetal.

Id. id. «Gijon», de Bilbao, con 27 pasageros y carga general.

Id. id. «Laffitte», de Sevilla, con 26 pasageros y con id.

B. goleta id. «Maria Asunta», de Málaga, en lastre.

DESPACHADOS.

Vapor español «San José», para Málaga, en lastre.

Id. id. «Laffitte», para Cartagena, con carga general.

id. Id. «Gijón», para id. con id.

Vizcaino, dentista.

Confecciona dentaduras y practica las demás opeaciones del arte, haciendo la extracción de dientes y muelas sin dolor por un nuevo procedimiento.

Su gabinete, León 2, próximo al Hospital. 7-10

Telegramas.

INTERIOR.

Madrid 22, 12 m.

En Barcelona se ha celebrado un meeting por los socialistas para protestar de los atropellos que han sido objeto.

En Londres ha ocurrido un choque de trenes resultando varios muertos y heridos.

En Burdeos y Marsella se han declarado en huelga los cocheros.—P.

Madrid 22, 1 t.

Ayer se celebró un banquete por la Asamblea centralista asistiendo 200 comensales.

El Sr. Salmeron pronunció un elocuente y largo discurso dirigido á la plana mayor del partido.

El Sr. Azcárate envio un saludo á los Sres. Castelar, Pí y Margall y Zorrilla.—P.

A la hora de cerrar nuestra edicion no hemos recibido los demás despachos telegráficos de nuestro corresponsal de la córte, no sabemos porqué causa.

Pulverizadores Japi Freres,

clase superior para parrales, garantizados por la fábrica, á 37 pesetas.

Depósito casa de Francisco Marin Garcia, calle de Granada núm. 22. 15-15

A los mineros y agricultores

Dirigirse á D. José Salvador Andrés, en Bentarique, para dinamitas y cápsulas privilegiadas de la renombrada casa de A. Nobel de Bilbao, sin competencia con ninguna otras conocidas, mechas ó cefes de cordón é impermeables y pólvoras de todas clases.

El mismo señor tiene la representación en esta provincia de la Compañia Agrícola y Salinera de Fuente Piedra, y dará razón de sus renombrados abonos minerales, que tiene para prueba á disposición de los agricultores, garantizando el resultado en una economía sobre los mejores estiércoles de un 200 p.0[0,y con el beneficio de evitar larvas y malas yervas economizando trabajo y proporcionando con sechas abundantes así de suelo, como de toda clase de árboles. Especialidad contra las enfermedades del naranjo.

MONTURAS.

Se venden cuatro monturas de caballero y una para señora y varios libros de equitación.

En la calle de las Cruces, número 12, ó en esta redacción informarán.

La Madrileña.

Taller de ropa blanca.

Dirigido por D.ª Carmen Campos,procedente de las Camiserias de D. Antonio Escribano, El Paraiso y otras de las mas acreditadas de Madrid.

Especialidad en CAMISAS Y CALZONCILLOS DE CABALLERO A LA INGLESA Y ESPAÑOLA á precios muy económicos y con la mayor elegancia.

También se confeccionan CAPRICHOSAS CAMISAS DE BULLONES PARA LA PRESENTE ESTACION y toda clase de ropa blanca lisa y adornada para señoras y niños.

2, *Marquesa* 2, *esquina á la calle Real*. 10-15

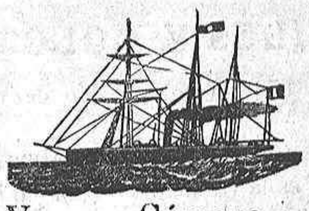

Vapor «Cámara.»

Saldrá de este puerto el dia 25 de Junio para Cartagena, Alicante, Valencia, Barcelona, San Feliu de Guixols, Palamós y Marsella.

Admite carga y pasageros.

Consignatario, Luis Campos, Virgen del Mar número 1.

Braguero

articulado de bola metálica, compresor perfecto y de admirables resultados.

Los de una hernia. . . . . 80 pesetas.
Los de dos id. . . . . 130 id.

GARANTIA

La persona que encomiende algunos de estos aparatos quedará salvada del compromiso de adquirirlo si al probárselo no reconociese su comodidad y eficaces resultados.

Taller de armero de Sebastian Lopez

Calle de Granada número 49.

«Anís Alcocer»

de vino puro, saturado de diversas y excelentes plantas aromáticas, que hacen de él un licor especialísimo y un tónico reconstituyente de reconocida importancia.

Este Anís, el más higiénico y de mejor sabor de los conocidos hasta el dia, está elaborado por el farmacéutico de Fiñana, D. Bernardino Alcocer, y se vende á 2 pesetas 25 céntimos la botella grande. Se responde de su pureza.

Depósito en Almería, Navarro Rodrigo (antes Bilbao) núm 18.

También elabora el reputado químico señor Alcocer una excelente triple leche de anis, de puro vino, y sumamente refinada, llamada «La locomotora», cuya calidad no tiene rival.

Se halla de venta en el mismo depósito del «Anis Alcocer», á 1'50 peseta botella de 3[4 de litro.

Centro de suscriciones.

Obras científicas y recreativas, Ilustraciones y periódicos de modas.

En publicación: *El Dicionario Hispano-Americano* redactado por 30 eminencias españolas, y la *Historia general de España* por la Real Académia.

Obras á plazos desde 5 pesetas.

Paseo del Príncipe núm. 11.

Se vende

una góndola de nueva y buena construcción y un tronco de caballos jóvenes de gran trabajo, y se compra un carruaje ligero para un solo caballo —Callejón de la Vega, cochera. 11

Muebles de Regilla.

En el Bazar del León acaba de recibirse una gran remesa de estos acreditados muebles con la cual queda completamente surtido el depósito establecido en dicha casa

Limpia de pozos negros,

sistema neumático, á diez pesetas cuba,sin necesidad de licencia ni de otra clase de gastos.

Administración, Fernandez Hermanos, calle de Múrcia número 2,donde tambien se espenden guanos superiores á precios económicos. 6

Línea de vapores á Orán.

Vapor ESPERANZA.

Salidas de Almeria para Orán, los mártes.
» Orán » Almería, los sábados.

Consignatarios: Sres. M. Ruiz Reyes é hijos en iquidación.

Relojería Moderna.

11—REAL—11.

Reparaciones de todas clases de relojes especialmente en mecanismos complicados.

Los cronómetros, repeticiones, cronógrafos, calendarios, etc., y toda la relojeria de precisión, se arreglan en esta casa con la misma perfección que en fábrica.

Se responde del trabajo con las garantias necesarias. Precios muy económicos.

Infinita variedad de relojes y cadenas á precios ventajosísinos.

ALMERIA.

Imprenta de LA CRÓNICA MERIDIONAL.

DE MARTES A MARTES.

23 de Junio de 1891.

SUMARIO.

ALMERÍA, Masalegre.—UNA PREGUNTA, Ramón Blasco Segado.—Á L. C., J. Crespo.—Á ANITA CIRRE, Cárlos Felices Andújar.—UN HÉROE DE LA INDEPENDENCIA, X.—Á CARMEN LOPEZ GRIÑEL, Fernándo Ruiz.-RETRATO AL CARBON, Alí. —EN EL ANFITEATRO, Arturo Reyes.

ALMERIA.

¡Loado sea Dios! Ya tenemos buen tiempo; el aire es *frescachon* y no sopla con la violencia que en los anteriores dias, las muchachas bonitas salen de sus moradas alegrando los paseos y la animación crece como la hirviente ola del volcán.

El *Principe* se ha convertido en aduar de férias y él nos recuerda el célebre *humilladero* de Granada con sus charangas; la verdad es que este año más que ningùn otro hay derroche de música. Todos los cafés quieren competír en la nota filarmónica y si se llegara á establecer cualquier otra industria que necesitara bombos y platillos, seguramente tendria que recurrír á la banda de Pechina, pues todos los músicos de Almería se hallan contratados.

La temporada actual es para ellos que ni de perlas.

***

Las pesadas puertas del circo taurino se han abierto el ùltimo domingo y el *Boto* y el *Lobito* han lucido sus habilidades venciendo con la astucia y el arte, á las fieras.

La tarde fué muy apacible, y la concurrencia nada escasa daba el aspecto bullicioso y alegre tan característico en nuestra fiesta nacional. Solo que en la brega, quedó inutilizado un picador, fracturándose una pierna; pero en cambio ¡qué ovación tan grande obtuvo uno de los matadores! En hombros, y en medio de una muchedumbre ébria de entusiasmo fué trasladado de la plaza hasta la fonda.

Al ver al cortejo aplaudiendo y gritándo al héroe, la imaginación léjos de ver la realidad de las cosas nos trasportaba á las kábilas ó á las tribus indias, en donde los héroes dioses y reyes gozan del privilegio que galanamente le concede el pueblo español á la gente torera.

***

Se trata de fundar un Club de regatas que con sus fiestas marítimas aviven la afición á esta clase de esport tan higiénica como animada, y ojalá el pensamiento se lleve á cabo felizmente dando al traste con la tradicional apatía é indiferencia de la juventud.

En toda la costa del Norte, en Bilbao, San Sebastian, San Juan de Luz y otros puertos, las regatas forman el elemento primordial de sus festejos que anualmente celebran y siempre son admiradas con júbilo.

En Almería que tan escasas son las distracciones con que contamos, bueno fuera que el Club de regatas llegara á tener una vida próspera.

***

La semana pasada ha estado casi por completo dedicada á la Duquesa de Castro-Enriquez, que en Madrid hizo víctima de sus malos tratamientos á una infeliz asilada.

¡Pobre Duquesa! No solo ha tenido que abandonar su hogar y trasladarse á la cárcel sino que sobre ella ha caido la execracion del público en general.

En cambio, la niña que en el asilo creció con la seguridad de un porvenir incierto y tenebroso, se vé ahora agasajada y no sólo la caridad la viste, sinó que el deseo de notoriedad en algunas damas le ván á crear un bienestar, digno de envidia.

Masalegre.

UNA PREGUNTA.

—¿Quién ha hecho, madre, el cielo?
¿Quién esas bellas flores que engalanan
el monte y la pradera?
—Dios, hijo de mi alma.
—¿Quién fabricó esas fuentes y esos soles
que en los espacios rádian?
—Dios que todo lo puede.
Dios, hijo, que es fragancia,
que es la suma justicia, que es lo eterno...
—Y dime, madre amada:
Que sufra el que es honrado y es humilde,
mientras el crímen pasa
disfrazado de frac y guante blanco,
¿lo ha hecho ese Dios también de quien tú hablas?

Ramón Blasco Segado.

A L. C.

Cuando el capitan clavó los ojos en su linda esposa, ésta se asustò un poco; pero al punto se repuso.

—¿Conque no quieres decirme adonde vás todas las tardes? le dijo el bravo jóven.

—No ¿me dices tù acaso adonde te diriges cuando sales todas las noches?

—Al casino, á jugar un *tresillo* con mis amigos.

—Pues yo voy..

Luisa se detuvo y su cara pálida se puso encendida como una brasa.

El capitan se atusó el bigote (como hacia siempre que le embargaba alguna impresión penosa) y echándose atrás el kepis con aire de calavera, puso una mano en cada hombro de su esposa.

—Dime la verdad, querida, la verdad pura. Cuéntame esos amores antes de que nos separemos para siempre...

—¡Separarnos! ¡nosotros separarnos! y yó yo amores! ¿estás loco?

El la miró en el fondo de los ojos. Despues le dijo.

—¿Porqué me engañas y luego te burlas de mí?

Luisa soltó la carcajada.

—Perdóname que me reia Sr. Capitan, pero la cosa no es para menos.

El llevó la mano á la espada, Luisa lo notó.

—¡Bah! ¿Quieres matarme? Diré como los héroes de las comedias antiguas:

¡Aquí está mi pecho!—y la graciosa jóven mostró al oficial su seno robusto, en el que brillaba, como herida recien abierta, una flor roja.

El capitan pensó que tiempo habria para adquirir la certeza del adulterio de su muger, del que solo tenia sospechas mas ó menos fundadas, y obrando como hombre cuerdo cerró la puerta del aposento en que conversaban...

A la tarde siguiente el oficial se agazapó detrás de la esquina de su casa, y esperó.

No tardó en salír y aparecer en la vereda la elegante silueta de su muger.

—Ahora sí que sabré donde vas—se dijo él—y lanzàndose en persecución de Luisa, manteniéndose siempre á cierta distancia para no ser visto.

Así cruzaron la carrera parte del barrio, hasta que Luisa se detuvo delante de una casa miserable, situada en el barrio de los Martos.

Llamó muy quedo á la puerta, abrióse esta, y Luisa desapareció.

El capitan se precipitó hácia aquella puerta; pero se detuvo un momento porque la encontró cerrada. Esto le dió tiempo á reflexionar y decidió entrar, sable en mano, y matarlo á él, el miserable y á ella la adultera, la...

Golpeó la puerta. Una viejecita apareció en el dintel.

El oficial ni siquiera la miró. Empujóla brutalmente, y subió á saltos una escalera de madera que vió ante sí. Al extremo de la escalera encontró una habitación desartalada, sucia y sin muebles.

En el fondo de aquella pieza habia otra puerta, que tambien estaba cerrada. Oyó hablar. Prestó oido atento, y reconoció la voz de su muger. Acercándose de puntillas pudo distinguír estas palabras:

—Por favor, querido D. Antonio, tome eso... que bastante falta le hace.

—¡Querido! pensó el capitán: lo llama querido!

Y sin reflexionar mas, desenvainó su sable y de una patada se abrió la puerta.

Se quedó mudo, con la espada en la mano, convertido en la estátua de la estupefacción.

Un anciano, como de setenta años, echado sobre un jergon de paja, rechazaba unas monedas de cobre que Luisa le ofrecia para remediar su indigencia...

J. Crespo.

Buenos-Aires 17 Mayo 91.

Á ANITA CIRRE.

SONETO.

He escuchado tu voz... ¡era armonía!
he admirado tu faz de nieve y rosa
y en ella he visto nitidéz de diosa,
fulgor de cielo y brillantéz del dia.
He aspirado tu aliento... ¡qué ambrosía!
tu boca contemplé... ¡sublime, hermosa!
tu mirada he sentido luminosa
¡y es vida, amor y fuego y alegría!
Como estas cosas contemplé tan bellas,
pensé, de tu hermosura enamorado,
no hallar en tí más perfección notoria;
pero un dia te ví, seguí tus huellas,
sentí tu aliento, me acerqué á tu lado,
te miré sonreir... ¡y ví la gloria!

Cárlos Felices Andújar.

UN HÉROE DE LA INDEPENDENCIA.

D. Vicente Moreno.

La horca.—La esposa y los hijos.— Historia. —Las Córtes de Cádiz.

Era una tarde fria y nebulosa del año de 1810, y cuando el general del ejército francés Sebastiani, después de destrozar en Alcalá la Real á las tropas españolas mandadas por el duque de Alburquerque, se había apoderado casi sin resistencia de Granada; la plaza Real de la ciudad de la Alhambra presentaba un aspecto sombrio y aterrador.

Una multitud silenciosa la llenaba por completo, y en el centro, rodeada de soldados franceses, se levantaba, rígida y siniestra, la horca.

El redoble de un tambor, seco y estridente, llamó la atención de todos hácia una de las bocacalles que afluyen á la plaza, á tiempo que en ella desembocaba una triste comitiva.

Un grupo de dragones, mandados por un oficial, traia preso y maniatado á un hombre de aspecto varonil y simpático, joven todavia y que ostentaba, bien que roto y deslucido, el honroso uniforme de capitán del ejército español.

Llegados que fueron al pié del patíbulo, atravesando la aterrada multitud, el oficial francès dijo en mal castellano, dirigiéndose al preso:

—Señor capitàn: por última vez os invito, en nombre del mariscal Sebastiani, á que jureis fidelidad á S. M. el rey Josè.

—Hacedlo—añadió el oficial con voz insinuante y conmovida;—hacedlo; mostrad al menos decisión de jurar, y os vuelvo á conducir al alcázar.

—Un español honrado— contestó con entereza el capitán—no puede jurar fidelidad á dos reyes. Yo juro morir por mi patria y por mi rey, que es D. Fernando.

En el semblante del francés se pintó la admiración y la duda.

Después de contemplar al preso por espacio de algunos segundos, pareció tomar una resolución, é hizo una seña á uno de los soldados, que se destacó del grupo, encaminándose, seguido de otros varios, hacia una calle inmediata.

El preso fué conducido á la horca, y la cuerda fatal tocó su cuello, sin que las facciones del héroe se alterasen.

Hubo unos momentos de horrible pausa.

A poco, un sordo rumor se oyó en el extremo de la plaza. Era que los franceses traian, medio desmayada por el terror, á una dama de noble aspecto y á dos niños de trece y diez años, que cogidos á su madre, dirigian miradas de asombro y de ódio á los soldados.

Eran la esposa y los hijos del capitán español.

Al verlos este, mortal palidez inundó su semblante, y cerró los ojos como si quisiera apartar de sí aquellos seres queridos, cuya vista podía mermar su heróica fortaleza.

La multitud, dominada por el terrible drama, miraba sin pestañear y sin producir ni el más ligero ruido.

A pocos pasos del patíbulo, los soldados abandonaron á la dama, que cayó de rodillas con sus hijos, extendiendo hácia su marido las manos en ademán de súplica.

Entonces el capitán, que había logrado recobrar su serenidad, clavó en la dama y en los niños una mirada intensa y luminosa, y con voz entera dijo:

—«¡Sepárate de ahí, María, sepárate de ahí! Mi gloria la cifro en morir por la pátria: recuerda á tus hijos este ejemplo, para que aprendan de su padre á servirla con honor.»

La dama, ahogando un sollozo, cayó desplomada al suelo, mientras el heróico soldado de la pátria, izado en la horca, sufria la muerte de los mártires.

La escena que hemos descrito es absolutamente histórica. Aquel español esclarecido que supo morir por su pátria con heróica fortaleza, era D. Vicente Moreno, capitán del regimiento de infantería, primero de Vélez Málaga, y cuya memoria trátase de honrar, con perfecta justicia.

En la sesión celebrada en Càdiz por las Cortes en 21 de Noviembre de 1812, se mandó pasar á la comisión de premios una representación de doña María Teresa Velasco, viuda de D. Vicente Moreno, sacrificado en Granada en un patíbulo por haberse negado á las sugestiones del general Sebastiani. En dicha representación solicitaba la viuda que se concediese á su hijo mayor, á la sazón cadete en el mismo regimiento de su padre, el grado de subteniente en el colegio militar de la isla de León.

Al remitir á las Córtes la representación, el secretario de la Guerra la recomendaba enérgicamente á nombre de la regencia, por medio de una comunicación en la que constan, detallados y precisos, los hechos horribles que hemos relatado.

En 7 de Diciembre del mismo memorable año de 1812, la dicha comisión de premios leyó ante las Córtes un dictámen concebido en términos de entusiasta admiración hácia el heroismo, digno de los tiempos legendarios, mostrado por el capitan D. Vicente Moreno; dictámen en el cual, después de hacer constar que no se podía conceder al hijo el grado de subteniente, por oponerse á ello las ordenanzas del rey; se proponía que la regencia decidiera y socorriera á la viuda é hijos de D. Vicente Moreno, que la nación se encargase de la educación militar del hijo mayor y que al nombrar en los actos oficiales del colegio militar á éste, se consignara que estaba allí á expensas de la misma por premio á los heróicos hechos de su padre.

Este dictámen fué aprobado, pero con dos enmiendas: una sustituyendo la disposición primera, harto indeterminada y vaga, por una nueva en la que se dispuso que en el regimiento de infantería, 1.° de Vélez Málaga, se considerase siempre como vivo y presente al capitán D. Vicente Moreno, y que sus sueldos y obvenciones los percibiesen de por vida su viuda é hijos, y otra mandando que el nombre de este heróico español fuese inscripto en el salón de sesiones al lado de los de Daoiz, Velarde y Alvarez.

Así honraron las gloriosas Cortes de Cádiz la memoria de uno de los héroes más admirables de la independencia española.

El Sr. Romero Robledo, al recabar un recuerdo para aquel ilustre hijo de Antequera, injustamente olvidado por la generación presente, merece el síncero aplauso que nosotros, desde luego, le tributamos.

X.

A CARMEN LOPEZ GRIÑEL.

SONETO.

Hay quien quiere la gloria, la grandeza,
el mando, la virtud y los honores;
quien ama la hermosura de las flores,
el lujo y el placer y la riqueza.
Quien busca con afán mucha belleza
observando del sol los resplandores,
cual si pudiera haber en sus colores
un punto de verdad, una certeza.
Quien soberbio, orgulloso y altanero
trata á la verdad á sus antojos;
quien persigue tenáz, con amor fiero,
la ilusión de besar dos lábios rojos.
Tan sólo yo, en mi constancia, quiero
abrasarme en el fuego de tus ojos.

Fernando Ruiz.

RETRATO AL CARBÓN.

JOSÉ SALMERÓN.

Es el primero de los mineros andaluces, que hoy cuenta con un soberbio capital y bastante número de operarios como recompensa al trabajo y asiduidad con que ha sabido hacerlo.

La Carolina ha visto á D. José Salmerón de simple bracero y hoy le vé convertido en el primer protector de la comarca. Nombrado alcalde de su pueblo natal ha dirigido todos sus esfuerzos á conseguir el bienestar de los que él llama sus honrados conlugareños, consiguiendo llenar con creces todas sus aspiraciones.

La Aliseda, manantial de aguas medicinales que le pertenece, recuerda la salud de muchos españoles; y su actividad unida al fomento que dá al trabajo el pan de muchos obreros que le llenan de bendiciones.

Salmerón es el padre de La Carolina: simple obrero encumbrado por la penosa labor del trabajo, sabe respetar á los que hoy son lo que él era hace algunos años, tributando la merecida recompensa á todos los que cumplen.

El capital no ha podido hacer nacer en él orgullo: es un verdadero demócrata, ó mejor dicho filántropo.

Alí.

EN EL ANFITEATRO.

Ya estás aquí, sobre la dura losa
en que la ciencia, de saber ansiosa,
hiere y desgarra el organismo inerte,
y estudia en la materia corrompida
los ocultos resortes de la vida
y los tristes secretos de la muerte.
Aquí estás ya: de tu esplendor pasado
sólo queda el contorno nacarado,
la pálida tersura,
el correcto perfil de la escultura
que la muerte, al pasar, ha respetado.
¡Belleza y juventud, fé y esperanza,
todo la muerte, sin piedad, lo lanza
á lo profundo de su negro arcano!
Nada detiene su fatal carrera:
ella gira inconsciente por doquiera,
vela tenáz al pensamiento humano
los terribles problemas del mañana,
y al sér arrastra, en su girar incierto,
como arrastra el simoun en el desierto
á la errante y sedienta caravana.
Ya en el cristal de tu pupila hermosa,
inmóvil y vidriosa,
el iris del placer no centellea,
ni ya en tu pecho la ambición palpita,
ni en tu cerebro juvenil se agita
la llama fulgurante de la idea.
Tu pobre corazón, de amor henchido,
ya sus himnos fervientes no levanta,
ya, para siempre, se quedó dormido;
y de tu acento enmudeció el sonido,
para siempre también, en tu garganta.
Pronto la adusta ciencia,
por descorrer de la ignorancia el velo,
hundirá su escalpelo
de tu cuerpo en la mórbida turgencia;
llegará al corazon, á ese sagrado
recinto ensangrentado
donde vibró latente
del amor y la fé la esencia ignota;
al golpe del acero, de tu frente
la curva de márfil saltará rota,
dejando ver la cavidad sombria
en donde vertió un dia
torrentes de fulgores
y nubes de colores,
pletórica de luz, tu fantasia.
Después tu cuerpo, con tu sangre tinto,
rodará en el recinto
donde pronto, muy pronto, se convierte
en átomos impuros la hermosura,
cuando el alma abandona la envoltura
en los tristes regazos de la muerte.
Y después... después, nada,
tu recuerdo será la onda argentada
que vá dejando, tras de sí, la nave;
de una ilusion la fugitiva huella;
los perdidos fulgores de una estrella
ó el eco vago del cantar de un ave.
¿Y tu alma? ¡quién sabe dónde ahora
tiende su ráudo vuelo;
¡quién saber puede si contrita llora,
doliente y pecadora,
y llama en vano en el dintel del cielo!

. . . . . .

¡Feliz mil veces tù, porque olvidada
del mundo, ya en la nada
hallaste eterno y silencioso abrigo!
¡Tal vez muy pronto arrojará á tu lado
mi cuerpo inanimado
la sorda tempestad que vá conmigo!

Arturo Reyes.

DIARIO DE AVISOS.

CHOCOLATES Y CAFES
DE
LA COMPAÑIA COLONIAL

Tapioca, Tes.—37 recompensas industriales.

Depósito general: calle Mayor, 18 y 20. Sucursal, Montera 8.-MADRID

PILDORAS RESTAURADORAS
FORMIGUERA

A BASE DE CARBONATO MANGANO FERROSO Y PEPSINA.
(50 años de éxito).

Recomendadas por las eminencias médicas españolas y americanas, para curar la clorosis, anemia, debilidad general, debilidad de estómago, y en general todas las enfermedades que dependan de la pobreza de la sangre.—Su uso produce maravillosos resultados en la curación de las dolencias crónicas del estómago, y dá fuerza y vigor á los ancianos, convalecientes y personas débiles y descrépitas.

DE VENTA EN TODAS LAS BUENAS FARMACIAS.

OBRAS PUBLICADAS
POR LOS
Sres. Abella (D. Fermín y D. Joaquín).

Derecho administrativo, tres tomos, 35 ptas.—Manual de lo Contencioso-administrativo, doce ptas.—Id. del Secretario del Ayuntamiento 8 ptas.—Manual de las atribuciones de los Alcaldes, 5 ptas.—Id. de policia urbana, 5 ptas.—Id. de los contratos administrativos, 6 ptas.—Id. de quintas, 4 ptas.—Id. de la contribución territorial y de los amillaramientos, 5 ptas.—Tratado de Sanidad y Beneficencia, 10 ptas.—Manual de minas, 3 ptas.—Leyes de aguas, puertos y canales, 3 ptas.—Manual de primera enseñanza, 5 ptas.—Id. de expropiación forzosa y obras públicas, 4 ptas.—Id. de Hacienda municipal, 5 ptas.—Id. del procedimiento administrativo de apremio, 3 ptas.—Idem de pósitos, 2'50 ptas.—Idem de montes, 3 ptas.—Id. de impuesto general de Consumos, 3 ptas.—Prontuario de la contribución industrial, 2 ptas.—Manual de colonias agricolas, 2 ptas.—Id. de Ayuntamiento, 2 pesetas.—Id. de procedimiento administratívo, 150 ptas.—Id. del Sello y Timbre del Estado, 2 ptas.—Id. de impuestos de derechos reales, 1'50 ptas.—Id. de cédulas personales, 1 pta.—Id. del derecho de caza y uso de armas, 2 ptas.—Id. de pesca, 1 pta.—Ley municipal de 1877, 1 pta.—Ley provincial de 1882, 1 pta.—Ley del Sufragio universal, 1 pta.—Ley electoral de Diputados provinciales, 1 pta.—Id. de Concejales, 1 peseta.—Constitución del Estado de 1876, 25 cénts.—Los Códigos españoles vigentes en España y Ultramar, comprende: Constitución del Estado, Código civil, de comercio y penal y las leyes de Enjuiciamiento cio vil y criminal, 8 ptas.—Manual de los Juzgados municípales, 10 ptas.—Legislación hipoteria, 5 ptas.—Formularios para todos los juicios civiles, 5 ptas.—Ley de Enjuiciamiento civil, 5 ptas.—Manual de los fiscales muncipales, 5 ptas.—Ley de Enjuiciamiento criminal, 5 ptas.—Formularios para el enjuiciamiento en lo criminal, 4 ptas.—Manual de testamentaria, 3 ptas.—Id. de arriendo y préstamos, 4 ptas.—Código civil español, 5 ptas.—Manual de procuradores, administradores y apoderados, 3 ptas.—Idem de práctica criminal, 2'50 ptas.—Código penal, 1'50 ptas.—Compilación de disposiciones penales administrativas, 6 ptas.—Código de Comercio, 5 ptas.—Manual del Registro civíl, 2 ptas.—Id. del matrimonio civil y canónico, 3 ptas.—Juicios de desahucio, 2 ptas.—Leyes del poder judicial, 3'50 ptas.—Manual del Jurado, 1'50 ptas.—Formuiarios para juicios de faltas, 1 pta.—Aranceles de Juzgados municipales; en libro, 1 pta., y en dos pliegos, 2 ptas.—Diccionario general de formularios, 20 ptas.

Los pedidos se dirigirán á D. Joaquín Abella, Don Pedro, 1, Madrid.

Aviso.

Acaba de llegar á esta capital el plateador y dorador á fuego, Miguel Marimón, en compañia de su cuñado, los cuales ofrecen sus servicios concernientes á este ramo.

Doran toda clase de servicio de mesa, cubiertos, bandejas, vinajeras, servilleteros, como tambien se platea y se doran candelas y candelabros de mesa y piano, arañas, lámparas, relojes de mesa y de bolsillo y cualquier otro objeto por fino y delicado que sea.

Tambien se dotan camas de bronce; se platea hierro, acero, plomo y estaño, y se niquelan cuantos objetos se deseen.

34.—Granada.—34.

Frente al establecimiento de D. Joaquín Maria Góngora. 6-8

Cirujano-dentista.

Don Antonio Blanco é hijo,
acaba de llegar á esta capital, legalmente autorizado y ofrece á este ilustrado público los nuevos adelantos en los ramos de higiene terapeutica y protecisdenteria.

Se construye desde un diente hasta dentadura completa, sin cielo de boca dando el resultado para la perfecta masticación y si no, no se cobran.

Se componen todas las dentaduras sin servibles; y se practican todas las operaciones de la boca. Pasa á domicilio. Vive fonda de Tortosa.

SAPOLIO

«(LIMPIA, FIJA Y DA ESPLENDOR)»

UNICA PASTA LEGITIMA PARA LA LIMPIEZA

LA MAS BARATA Y EFICAZ

TODAS LAS DEMAS SON IMITACIONES

Admirable para pulir objetos de hierro, Cobre, Bronce, Laton, Zinc y Niquel.

Indispensable en el Ejército para limpiar cañones, fusiles, espadas, sables, bayonetas, etc.

Sin rival para limpiar mesas, puertas, persianas y demás objetos de madera.

Excelente para lavar mármoles, azulejos, mosaicos, estucos, loza, estátuas, cristales, espejos, escaleras, suelos, etc.

Conveniente en la cocina para lavar platos, copas, cubiertos, ollas, y demás utensilios.

De venta en todas las droguerias.

Unicosagentes en España; Sres. Vilanova, Hermanos y C.ª—Barcelona.

CAMISAS PARA CABALLERO.

Completo surtido en camisas de percal colores novedad á 6 pesetas y de cretona con vistas de color á 3 pesetas una, blancas en 3 formas de cuellos y en todas medidas con vistas de hilo, á 4, 6 y 8 pesetas.

Otras en colores y blancas, á 9, 10, 12 y 14, reales, para niños en todas medidas de color y blancas á 8 y 10 reales, cuellos y puños de hilo.

Camisas sin plancheo para trabajo á 8, 9 y 10 reales. De buches á pesetas.

Se garantiza la hechura.

Calzoncillos de hilo á 3 y 4 pesetas y de algodón 4, 5, 6, 8 y 10 reales.

Bazar Madrileño, calle de las Tiendas.

SERVICIOS DE LA Compañia Trasatlántic DE BARCELONA

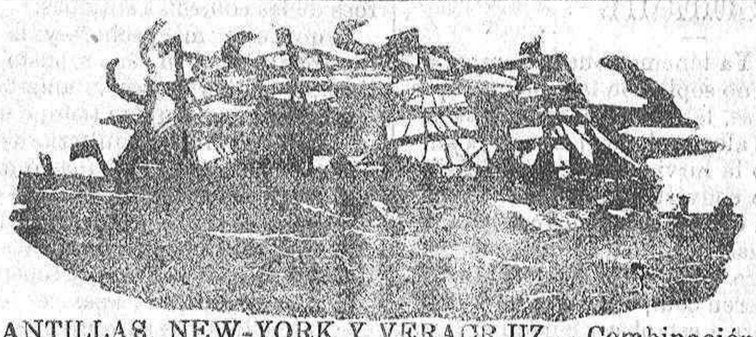

SERVICIOS DE LA Compañia Trasatlántic DE BARCELONA

LINEA DE LAS ANTILLAS, NEW-YORK Y VERACRUZ.—Combinación á puertos americanos del Atlántico y puertos N. y S. del Pacifico.

Tres salidas mensuales, el 10 y 30 de Cádiz y el 20 de Santander.

LINEA DE COLON.—Combinación para el pacifico, al N. y S. de Panamá y servicio á Cuba y Méjico contrasbordo en Puerto-Rico.

Un viaje mensual saliendo de Vigo el 15, para Puerto-Rico, Costa-firme y Colon.

LINEA DE FILIPINAS.—Extension á Ilo-Ilo y Cebú y combinaciones al Golfo Pérsico, Costa Oriental de Africa, India Chinz, Conchinchina y Japón.

Trece viajes anuales saliendo de Barcelona cada 4 viérnes á partir del 10 de Enero del 90 de Manila scada 4 mártes á partir del 7 de Enero de 1890.

LINEA DE BUENOS-AIRES.—Un viaje cada mes para Montevideo y Buenos-Aires saliendo de Cádiz, á partir del 1.° de Enero de 1890.

LINEA DE FERNANDO POO.—Con escalas en las Palmas, Rio de Oro, Dakar y Monrovia

Un viaje cada tres meses, saliendo de Cádiz.

SERVICIOS DE AFRICA.—*Linea de Marruecos.*-Un viaje mensual de Barcelona á Mogador, con escalas en Málaga, Ceuta, Cádiz, Tánger, Larache, Rabat, Casablanca y Mazagán.—*Servicio de Tanger,*=Tres salidas á la semana: de Cádiz para Tánger los domingos, miércoles y viérnes; y de Tánger para Cádiz los lunes, jueves y sábados.

Todos estos vapores admiten carga con las condiciones mas favorables, y pasageros á quienes la Compañia dá alojamiento muy cómodo y trato muy esmerado, como ha acreditado en su dilatado servicio. Rebaja á familias. Precios convencionales por camarotes de lujo. Rebaja por pasages de ida y vueltas. Hay pasages para Manila á precios especiales para emigrantes de clase artesana ó jornalera con facultad de regresar gratis dentro d unaño sino encuentran trabajo. La Empresa puede asegurar las mercancias en sus buques industriales, que recibirá y encaminará á los destinos que los mismos desiguen, las muestras y notas de precios que con este objeto se le entreguen.

Esta Compañia admite carga y expide pasajes para todos los puertos del mundo servidos por líneas regulares.

Consignatarios: M. Ruíz Reyes é hijo en liquidación.

Compañia electricista
CONTRA INCENDIOS

Madrid: Oficinas, Preciados, 35.

ALMACENES: Concha, 4, tienda.

El Electroavisos contra incendios, privilegio Stevens, de que somos dueños, es el aparato más sencillo y más eficaz que se ha inventado para que el fuego mismo, por medio de la electricidad, dé á conocer que se ha iniciado tan luego como se produce la combustión de un ejemplar de periódico y graduándolos á voluntad hasta con muchísimo menos.

Las diferencias de temperatura y los aparatos de calefacción no influyen sobre el aparato, que solo es sensible al incendio.

Visitad los almacenes y se convencerá el público que este invento garantiza las propiedades y las vidas de los inquilinos.

Instalaciones eléctricas de todas clases.

Precios baratisimos. Pedid prospectos y detalles.

CONCHAS, 4.—CONCHAS, 4.—CONCHAS, 4.

GUANOS Ó ABONOS MINERALES
DE LA
Compañia Agricola y Salinaria de Fuente-Piedra.

Medallas de oro en las Exposiciones universales de París y de Barcelona. Gran diploma de honor en Londres.

Se remiten gratis cartillas y prospectos.

Precios libres de todo gasto de porte para el labrador hasta toda estación de ferrocarriles y puerto.

No hay agricultura posible sin abonar las tierras.

Exito grandisimo en todos los terrenos de España.

Dirección: Preciados, 35, Madrid.

CARMONA Y COMPAÑIA.
10.—Tiendas.—10.
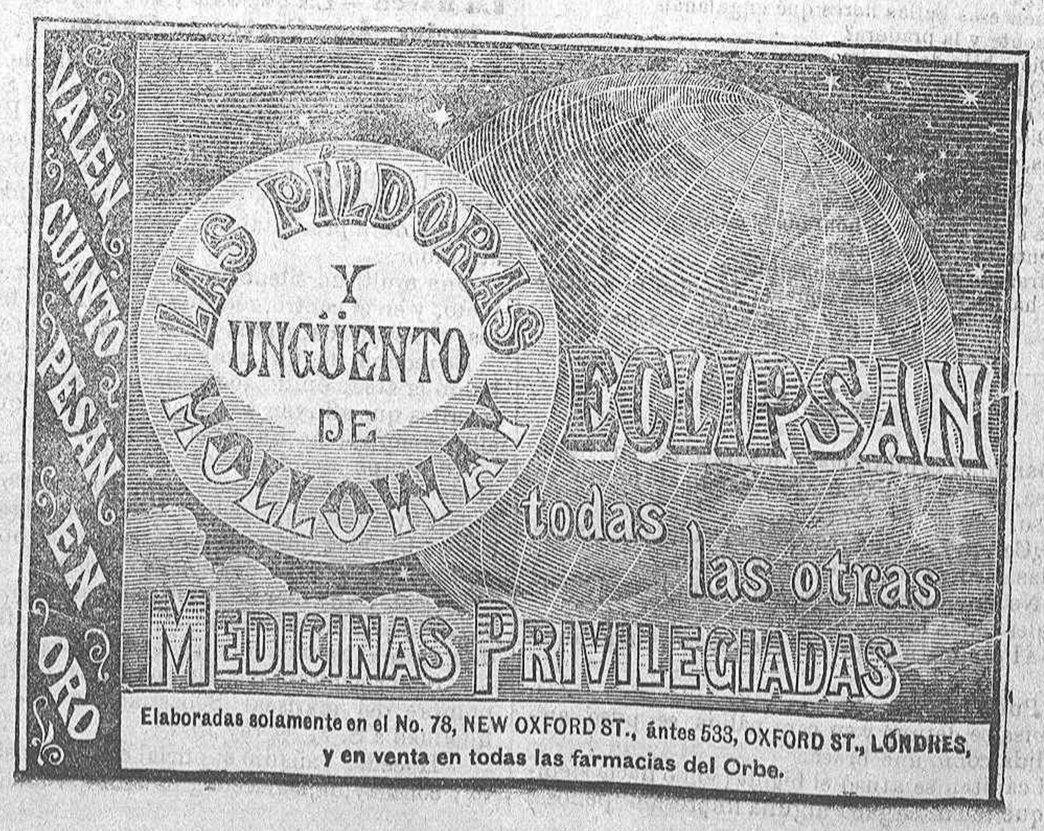
Se han recibido cien mil abanicos japoneses en todas clases y precios; abanicos del país en vitela de papel, gasa y seda de colores, luto y medio luto. Gran surtido en sombrillas para señoras y caballeros, todo á precio de fábrica.