LA INDEPENDENCIA

DIARIO CATÓLICO

ALMERÍA | Año XXI | Núm. 6.139 | Segunda Época | Martes 16 de Julio de 1929 | Oficinas y Talleres, Eduardo Pérez, 6 | Pagos anticipados | Apartado de Correos núm. 16

MADRID

Dos sistemas, en uno

Se discute estos días o dicho más exactamente se afirma estos días, por unos, que constituye un acierto y por otros que un desacierto establecer en la proyectada nueva Constitución el sistema unicameral. El debate a estas alturas no podría explicarlo sino una erudición al alcance de todas las fortunas, puestas al servicio de una desatentada pedantería. Doctrinalmente nada nuevo se podría decir y en el orden de las realidades prácticas, tampoco. No en la doctrina, porque todo se halla expuesto por los unicamerales desde Turgot hasta Mennier y por los bicamerales de Guizot a Maulfer. No en la práctica, porque ahí están los resultados de uno y otro sistema en los parlamentos de Europa y América. En España, quienes hemos defendido siempre la representación por clases veníamos declarados ya, expresa o tácitamente, partidarios de la Cámara única. Queríamos que fuese ésta como el espejo de la Sociedad española; que tuviesen voz y voto en ella todos los intereses permanentes nacionales. Y queriendo eso y que deliberaran juntos buscando la resultante del bien público, no hubiera sido lógico admitir el sistema bicameral.

Los partidarios de este tomando en consideración la naturaleza orgánica del Estado y la manera como coexisten en sociedad el individuo y la clase, creen que deben estar representados los ciudadanos en uno y otro aspecto; en una Cámara los individuos del Estado, en otra las diferentes agrupaciones sociales. Y en efecto, la representación nacional estaría coja y manca, fuera desde luego incompleta y fragmentaria, si se prescindiera de cualquiera de esos factores que integran el Estado, que es en cierto sentido y como dice un conocido publicista, la Sociedad misma con todos sus elementos esenciales y caracteres históricos.

Este razonamiento no hay inconveniente en diputarlo como de buena ley, lo cual nos lleva a la conclusión de que lo esencial no es la existencia de una o dos Cámaras, sino que tanto en un caso como en otro esté en la Cámara única, o en las dos, la representación íntegra, total del individuo y de las clases. ¿Se procura esto por los redactores de la nueva Constitución—Título VI—y de la Ley Orgánica de las Cortes del Reino? Creemos que sí, puesto que en las tres clases de diputados, los de sufragio directo, los elegidos en colegios especiales y los de nombramiento Real, se comprende la representación individual y la social.

Pues entonces, todo lo que se ha escrito en defensa de la Cámara única y todo lo que se ha dicho respecto de la doble representación, puede aplicarse a un sistema en el que coexistan en sus variedades los dos factores, el elemento progresivo y el elemento de conservación, el emotivo y el reflexivo; el que todo lo quiera llevar a paso de carga y el que desea que vengan las cosas por sus pasos contados. No se discutirán las leyes dos veces, pero se discutirán sucesiva y alternativamente por la idea y por el interés, interviniendo la espuela y el freno, y los fines de la vida se cumplen espoleando y frenando.

Esto por lo que se refiere al sistema, desde el punto de vista, claro está, de la doctrina, y para contraponerlo a las manifestaciones de quienes mirando más a la forma que al fondo de las cosas creen o aparentan creer que, si prevaleciera lo proyectado, quedarían sin representación los intereses que la tenían en la Cámara de edad; pues por lo que hace a la manera como la doctrina se desenvuelve y se articula habría y habrá no poco que decir y no siempre bueno ni en sentido elogioso, porque los proyectos tienen alguna sombra que los afea, algo que no es espíritu de clase, sino espíritu de casta, y nosotros que nos rendimos ante el primero, que es florescencia social, nos revelamos ante el segundo porque es social escrecencia. Un ejemplo: dice el artículo 29 de la ley Orgánica de las Cortes que sólo serán elegibles en el colegio nacional los que pertenezcan a alguna de las ocho categorías que se especifican, «salvo los candidatos en cuyo favor se hubiese hecho propuesta por escrito, firmada, lo menos, por 25.000 electores»; pues bien, los españoles que, no hayan sido exministros de la Corona, o expresidentes de las Cortes, exconsejeros del Reino, o profesores numerarios de Universidad y Escuelas especiales, o grandes de España con «cien mil pesetas de renta» o Arzobispos y Obispos y Tenientes generales de la Armada; los ciudadanos españoles que no se encuentren en cualquiera de esas categorías, aunque sean pozos de ciencia, varones llenos de virtudes, corazones inflamados por el más santo y sano patriotismo, no tendrán derecho a ser elegidos en colegio nacional, si no movilizan previamente ¡25.000 electorer alfabetos!

Y para tantos y tantos exministros, muchos de ellos momias asidas a momios, vía libre...

Eso, no debe ser.

MIGUEL PEÑAFLOR

CRÓNICA LOCAL

Nuestro clima

Observaciones efectuadas ayer en el Observatorio Meteorológico (Estación Sismológica) del Servicio Meteorológico Nacional:

Presión media del día	763'4
Temperatura máxima	29'0
Idem mínima	22'2
Idem media	25'6
Máxima al sol	00'0
Humedad relativa media	31'1
Evaporación en 24 horas	81
Lluvia en 24 horas	3'0
Viento dominante	S S W
Fuerza en metros por segundo	0'0
Nubosidad	Casi nuboso

Nota del Observatorio Central.—Estado general del día 15 de Julio a las 7 horas: Entre las Azores y las Islas Británicas se halla un centro de perturbación atmosférica poco intenso.

El buen tiempo se extiende por Europa. La temperatura máxima de la Península Ibérica fué de 42° en Sevilla y Badajoz y la mínima de hoy ha sido de 14° en Burgos.

En Tenerife la máxima de ayer fué de 31° y la mínima de 17°

En Madrid la máxima de ayer fué de 34°,9 y la mínima de hoy de 21°

Tiempo probable para esta tarde y la mañana del día 16 de julio de 1929. Toda España vientos flojos de dirección variable y tiempo bueno, calor, algunas tormentas aisladas.

La festividad del Carmen

Anoche, víspera de la festividad de Nuestra Señora, en su advocación del Carmen, se quemó en la Puerta de Purchena un artístico castillo de fuegos artificiales.

El popular festejo, que amenizó la banda de música hizo que la concurrencia fuera extraordinaria en la mencionada vía.

Enviamos nuestra felicitación a todas las Cármenes y Carmelos que hoy celebran sus días.

El abasto de agua

Por el alcalde se ha dado orden a «Fuerzas motrices del Valle de Lecrín» para que se proceda con toda urgencia al tendido de la red eléctrica que ha de suministrar el fluido necesario para el funcionamiento del grupo motor bomba que elevará el agua al depósito situado en la finca del señor Fischer para el abastecimiento del barrio de Jaruga.

Una vez efectuada dicha instalación se procederá al suministro de agua a las viviendas de aquel barrio.

Cámara de Comercio

Las oficinas de la Cámara oficial de Comercio se han trasladado a la calle del Conde de Ofalia, n.° 5, principal.

Registro civil

En el Registro civil se hicieron ayer las siguientes inscripciones:

Distrito de la Audiencia.—Nacimientos: Trinidad Gil Ronco, Josefa Salas Ramírez, Francisco Sánchez Fernández, Luisa Cazorla Ruiz y Antonia Ronda López.

Defunciones: Cayetano Verdejo Bellver.

Matrimonios: Ninguno.

Distrito de San Sebastián: Nacimientos: Isabel Mañas Fernández, Tomás Hernández Ojedo, Ana de la Torre Pérez y Rafael González Martínez.

Defunciones: Rosa Galvez Montoro y Dolores Cañadas Murcia.

Matrimonios: Ninguno.

De la Diputación

En la mañana de ayer dió comienzo en la Diputación la apertura de pliegos presentados al concurso de abastecimiento de ropas para el Hospital provincial.

Hoy se hará la adjudicación.

Licencia

En uso de licencia ha salido para Madrid, el comandante de Estado Mayor secretario de este Gobierno Militar don Jacinto Doiz del Castellar.

Onomástica

Ayer celebraron sus días el Delegado de Hacienda don Enrique C. Barrera Cortés y el Ingeniero Jefe del Servicio Agronómico don Enrique de Lara, quienes recibieron con tal motivo muchas felicitaciones, a las que unimos la nuestra.

Notas municipales

Don Emilio Gómez Navarro solicita licencia para hacer obras en la casa número 6 de la calle de Panaderos.

—Don Rafael Cruz Cruz ha reclamado contra el padrón del impuesto de inquilinato.

—Por el Ayudante militar de Marina de Gandía se interesa el domicilio en nuestra capital de Manuel Martínez García.

—Doña Carmen Expósito Escámez solicita licencia para reformar la casa número 15 de la calle de Marcos.

—Don José Quiñones Lorenzo, como apoderado de «Fuerzas Motrices del Valle de Lecrín», solicita la devolución de la fianza constituida para responder al contrato de alumbrado público que finalizó el día 28 de Febrero último.

—Don Francisco Morales Abad solicita la devolución de cantidades que indebidamente abonó por el impuesto sobre aguas y la rectificación en el padrón correspondiente.

—Por el Arquitecto Jefe del Servicio de Avance Catastral se ha remitido para su exposición al público el anuncio de publicación de rentas de fincas urbanas en nuestra ciudad.

Nombramientos

Ha sido nombrado auxiliar vista de esta Aduana don José María Abajo Cuence; y destinado a la Aduana de Bilbao, don Juan Amarilla Nora, auxiliar vista que era de la Aduana de Almería.

Los que viajan

Para sus posesiones de Escullos han salido el abogado don Vicente Casanova y su distinguida señora.

Ha venido de Vera la maestra nacional señorita Elvira de Haro Iribarne.

Ha regresado de Melilla nuestro amigo el capitán de Infantería don Pedro Gestoso Ponce.

En el muelle

Vuelco de un carro

En la tarde de ayer cuando marchaba por el Andén de Costa Juan Herrería Vicente de 49 años conduciendo un carro del que tiraba una mula, al llegar frente al tinglado 3, se espantó dicha caballería saliendo en veloz carrera sin que el carrero pudiera dominarle.

Una de las ruedas del carro cogió una piedra de regular tamaño que determinó el vuelco del vehículo cayendo el carrero a tierra.

El cabo de guarda-muelles, Juan Barrios acudió en su auxilio, llevándole al Hospital provincial donde el personal facultativo de guardia le apreció conmoción visceral, una herida con arrancamiento de colgajo cutáneo en las regiones mastoidea y parotidea derechas, otra herida con destrucción del cartílago en la oreja derecha y erosiones en diferentes partes del cuerpo, de pronóstico reservado.

Información frutera

Conforme tenemos anunciado el próximo lunes da comienzo la campaña de exportación uvera.

Para dicho día está anunciado el primer buque que ha de embarcar barriles de uva castiza con destino al mercado de Liverpool.

El barco anunciado es el «Pelayo». La campaña del año anterior dió comienzo el día 21 de Julio, con la salida del vapor «Dagmar» que embarcó para Liverpool 8.083 barriles y 9 medios.

***

Por iniciativa del delegado regio de la Cámara Oficial Uvera, señor Palanca, se celebraron dos actos el domingo, uno en Berja y otro en Dalías, con los que la citada autoridad inició su deseo de ponerse en contacto con los productores y conocer el sentir de los mismos para el mejor desenvolvimiento del negocio uvero

Los concurrentes partieron de Almería en varios automóviles, acompañando al señor Palanca, entre otros, los señores Elorrieta, Marqués de Torrealta, Aparicio, Callejón Maldonado, Vizcaíno, Oliveros y Perals.

También concurrió el jefe de personal de la Cámara.

En ambos pueblos, los expedicionarios fueron objeto de cariñoso recibimiento.

En el Círculo Mercantil de Berja se congregaron los productores; a los que habló el delegado regio haciendo un minucioso historial de la organización actual de los embarques, transportes etc. y ocupándose de otros extremos interesantes relacionados con la marcha del negocio uvero.

Habló de la conversión de la Cámara en una importante entidad de acción cooperativa, demostrando grandes conocimientos de la materia y elevado espíritu de defensa de los intereses agrícolas de la provincia.

Hablaron también don Jerónimo y don Manuel Villalobos, don Lorenzo Gallardo y el ingeniero Jefe de la Estación Fitopatológica, y terminó en medio de gran entusiasmo este cordial cambio de impresiones, ofreciéndose el señor Palanca a todos en su despacho de la Cámara.

La reunión de Dalías, que tuvo lugar en el Teatro de dicha localidad, no desdijo en entusiasmo de la anteriormente celebrada.

El alcalde, señor Callejón, presentó al delegado regio tributándole sentidos elogios.

El señor Palanca reprodujo su interesante disertación de Berja, invitando a hablar a los parraleros.

Hizo uso de la palabra el señor Maldonado Villegas, mostrando su adhesión a la nueva organización de la Cámara; le sucedió el señor Elorrieta, tan versado en materia cooperativista, estimulando a los parraleros para que coadyuven a la generosa labor que se ha impuesto el delegado régio; pronunció un discurso el señor Callejón Maldonado, quien analizó la labor pretérita de la Cámara; salvando la buena voluntad que la presidió, y muestra su adhesión al movimiento de acción cooperativa que se ha iniciado, y con esto se dió por terminado el acto, que apremios de espacio nos impiden reseñar con mayor extensión.

En la espléndida terraza del Casino de Dalías, a donde todos se trasladaron, se organizó una amena charla sobre el negocio uvero, y a las once de la noche se verificó el regreso a la capital.

Noticias militares

Incorporación

La Comandancia de Tropas de Intendencia de Valencia ha oficiado al Ayuntamiento para que se incorpore el día 31 del actual el mozo Francisco Parra González.

A presentarse

El Regimiento de la Corona ha requerido para que se presente en el mismo el día 18 del actual el soldado licenciado Juan Navarro Hernández.

En Chirivel

Aterrizaje de un aeroplano

A causa de averías en el motor aterrizó en el paraje denominado Noria de Federico, en el término de Chirivel, un aparato «Breguet» n.° 105 de la Aviación Militar, tripulado por el suboficial don Cándido Carpio Carpio y el mecánico Carlos Soler.

Procedía al aparato del aeródromo de Granada.

Al aterrizar, por las malas condiciones del terreno el aeroplano sufrió algunos desperfectos.

Los tripulantes resultaron afortunadamente ilesos.

El suceso del domingo

UN HOMBRE HERIDO

En la tarde del domingo, ocurrió un sangriento suceso que como en la mayoría de los casos, tuvo su origen en el uso y abuso del vino.

Próximamente a las dos de la tarde, después de haber recorrido en amor y compaña diversas tabernas de la capital, donde bebieron hasta hallarse en estado de embriaguez, llegaron a la calle de Almanzor Alta, Lucas López Fernández, trabajador del muelle y su compañero Felipe Ruano de las Heras.

Este último que vive en las proximidades de la mencionada calle pretendió quedarse en su domicilio a comer, y cuando se despedía, Lucas sin que mediara cuestión alguna sacó una faca con la que tiró varios tajos a Felipe, que cayó al suelo manando abundante sangre.

A los gritos de algunas mujeres que habían presenciado el hecho acudió el Guardia civil Jesús Moya, quien detuvo al agresor, conduciéndole a la Comisaría de Vigilancia.

Según nos pudimos informar particularmente, parece ser que Lucas después de herir a su compañero y amigo, trató de agredir a otras personas que se aproximaron y al ver al Guardia civil y otras autoridades que habían acudido arrojó la faca a un terrado, al mismo tiempo que exclamaba:

—Ya no hay más hombre.

En un carro tirado por un borrico se trasladó al herido al Hospital provincial donde le fueron apreciadas por el médico de guardia, señor Soriano, las siguientes heridas:

Una, inciso punzante de forma irregular en el quinto espacio intercosta'; otra de seis centímetros en el codo izquierdo; otra en la primera falange del del dedo medio de la mano izquierda y erosiones en el brazo derecho.

El pronóstico se calificó de grave.

El agresor fué trasladado de la Comisaría a la prisión por orden judicial.

En la tarde ayer visitamos en el Hospital al herido, hallándolo en estado satisfactorio, hasta el extremo que serán pocos los días que permanezca allí.

Páginas femeninas

Acordémonos...

Con el verano vuelve a surgir impetuoso el recuerdo de algo que tenemos ya arraigado en el fondo del corazón, aquellos que desde hace tiempo nos hemos dedicado a esta labor católica social que tiene como finalidad principal el mejoramiento de la clase obrera.

Este algo, hoy, se refiere al veraneo de las obrerillas que en el horizonte tantas veces ensombrecido de sus vidas de trabajo, de labor, de batalla con las dificultades de la existencia, figura a modo de estela luminosa, a modo de simpático oasis, a modo de parada bendita, que les hace tanto bien.

Para muchos no es preciso el recuerdo. Se acuerdan solos... y al acordarse, ponen a un lado los billetes, lo que cada cual pueda, para costear a esas luchadoras de la vida con la aguja como arma primordial, unos días de reposo, en los que queden alejadas de ellas las preocupaciones que las ahogan, las zozobras que dejan huella en sus organismos, y en cambio se les acerquen cual providencia amorosa, el aire libre y tonificante, el descanso, la alimentación sana, el poder gozar sin que el fantasma de la carencia de medios se interponga entre ellas y su veraneo.

De todo lo que hacemos en favor de las obreras, y no me refiero naturalmente al aspecto sindical sino al aspecto femenino, a su condición de mujer, nada es tan útil, nada tan práctico, nada que les reporte tanto bien, como esta obra de vacaciones, que se inició hace ya años, de un modo tan modesto, tan pequeño, en el recién creado Sindicato de Madrid el verano del año 1911, y que en la actualidad se ha extendido a tantos y tantos Sindicatos y Federaciones de provincias, que tienen perfectamente organizada esta obra de vacaciones que en todas partes es de resultados tan fecundos y tan verdaderos.

Díganlo además de la Federación de la Inmaculada de Madrid, que envía a Avila a cuantas obreras puede, según los medios de que le es dado disponer pero que anualmente ve abierto con generosidad grande este veraneo que con setenta pesetas se costea, Pamplona que posee una obra de vacaciones perfectamente organizada a la cual se debe ayudar sin restricción; San Sebastián, Bilbao, en cuyos Sindicatos militan ya más de 1 700 obreras, a pesar de ser de reciente fundación puede decirse; Murcia, Valencia, cuya casa de vacaciones va estrechamente unido al nombre de María Lázaro, generosa donante y alma que fué de aquellas agrupaciones profesionales femeninas. Díganlo en suma tantos sindicatos que al enarbolar la bandera de una sindicación en la que la justicia y el amor van unidas, son la sombra bienhechora, el manto protector, la mano que sostiene y el corazón que ama para todas esas mujeres jóvenes y no jóvenes para las cuales la vida es una cuesta penosa que solas no podrían subir y que suben ahora merced a ese empuje y a ese apoyo de las obras que en derredor del árbol sindical se han formado.

Si muchos de los que me leeis, hubiéseis visto como la vemos nosotras, la alegría radiante de las obrerillas favorecidas por la fortuna en el sorteo para el veraneo de nuestras sindicadas de la calle de Pizarro 19, y si hubiéseis visto las lágrimas que arrasaban los ojos de algunas de las «pequeñas», de las aprendizas de hoy, obreras mañana, porque no les había tocado... a buen seguro que no querríais dejar ninguno de enviar lo que fuese posible, a estas obras de vacaciones de los Sindicatos católicos femeninos españoles, que han ingertado en el tronco sindical, a modo de flor que perfuma y alegra muchas vidas, este veraneo que para tanta obrera es la posibilidad de poder trabajar en invierno, y para no pocas el dique contra el cual se estrelló el gusano roedor de la enfermedad terrible que destruye tanto organismo que no tuvo con qué defenderse de sus acometidas.

Oh sí... Acordémonos de las obreras. Muchos, muchos, estareis preparando vuestro veraneo. En vuestra maleta colocad el pasaporte hermoso de una ayuda a la obra de vacaciones de las obreras. Pasaporte que no caduca. Que no se pierde... Que queda para siempre anotado en el banco eterno que no quiebra jamás.

MARÍA DE ECHARRI

NECROLOGÍA

Ha subido al cielo la angelical criatura Cayetano Verdejo Bellver, hijo de nuestro estimado amigo don Juan Verdejo Acuña y de doña Consuelo Bellver.

Enviamos a los afligidos padres y demás familia el testimonio de nuestra condolencia.

***

En Huércal Overa ha fallecido cristianamente, víctima de rápida enfermedad, la respetable señora doña Encarnación Ortega, viuda de Beltrán, modelo de madres y esposas, y persona que por sus bondades y nobleza de sentimientos mereció general estimación.

A sus hijos y demás familia enviamos nuestro pésame por pérdida tan dolorosa.

Este número está por la visado censura

LA SEÑORA

Doña Elena Domingo Andreu

VIUDA DE FERRER

Falleció el día 6 del actual a las diez de la mañana, después de recibir los Santos Sacramentos

R. I. P.

Su desconsolado hijo, don Benigno Ferrer Domingo; hija política, doña Amparo Real Clemente; nietos y demás familia,

RUEGAN a sus amistades se sirvan asistir a la Misa que se celebrará en sufragio de su alma, el día 17, en la Iglesia de San Pedro, a las diez de la mañana, por lo que les quedarán eternamente agradecidos.

Hay concedidas indulgencias en al forma acostumbrada.

EL SEÑOR

Don Eulogio Romay Núñez

DEL COMERCIO DE ESTA CIUDAD

Falleció el día 8 del corriente, a los 58 años de edad, después de recibir los Santos Sacramentos

R. I. P.

Su desconsolada viuda, doña Joaquina Suriá Romaguera; sus hijos, doña Josefa, don Eduardo y doña Mercedes; hijos políticos, doña Josefina Rodríguez Ramón, don Francisco de Burgos Seguí y don Felipe Pérez Díaz; su hermano, don Agustín (ausente); hermanos políticos, nietos, sobrinos y demás parientes,

RUEGAN a sus amigos se sirvan encomendar su alma a Dios y asistir a las misas que en sufragio de su alma han de celebrarse el día 17 del actual, en la Iglesia Parroquial de San Sebastián, siendo la mayor a las diez.

Hay concedidas indulgencias en la forma acostumbrada.

Información telegráfica y telefónica

De nuestra Agencia en Madrid y Corresponsales especiales

POLITICA

En Instrucción Pública

Madrid, 15 4 tarde.

Una Comisión de catedráticos de Institutos locales visitó al señor Callejo para exponerle diversas pretensiones.

La VI conferencia de Psicotecnia

Del 25 al 29 de septiembre se reunirá en Barcelona la sexta conferencia de Psicotecnia.

Presidirá el señor Madariaga.

Desarrollará diversas ponencias relacionadas con el trabajo de estadísticas, etc.

El idioma oficial será en español, y se disertará además en francés, inglés y alemán.

Nota del Gobierno yanqui

El ministro de Negocios yanqui ha enviado una nota al marqués de Estella agradeciendo las atenciones tenidas en Santander con los aviadores del «Path Finder».

Pésame a Polonia

El jefe del Gobierno ha telegrafiado al Gobierno polaco enviando el pésame por la muerte del aviador Idzikowski.

En el Instituto geográfico.—Imposición de una medalla

El conde de los Andes visitó el Instituto geográfico y Catastral.

Examinó el ministro el mapa de relieve de España, que es una obra primorosa.

Despachó a su regreso con el director general, señor Eiola, y después marchó a imponer la medalla del Trabajo al industrial madrileño don Eleuterio Gutiérrez.

En la Embajada francesa

La Colonia francesa ha celebrado la fiesta nacional de aquel país, con una recepción en la Embajada.

El Embajador pronunció un importante discurso examinando los acontecimientos de España, que han contribuido a estrechar las relaciones con Francia.

Entre ellos, figuran el descenso en Santander del «Pájaro Amarillo» y las manifestaciones en honor de Francia por el hallazgo del Comandante Franco y demás aviadores.

También aludió a las Exposiciones de Sevilla y Barcelona, y al reciente tratado de arbitraje.

Terminó afirmando que nadie podría resistir la unión de Francia y España.

Después hubo un banquete.

Primo de Rivera hará importantes manifestaciones sobre la constitución

«La Nación» anuncia que una vez que se halle en sazón el debate público abierto sobre el proyecto de constitución, el jefe del Gobierno hará importantes declaraciones.

Afirma que el Consejo del Reino es una garantía para el Rey y el pueblo.

Dice que la cámara que se crea en el proyecto representará a las verdaderas fuerzas vivas del país.

Nota oficiosa

Se ha facilitado una nota oficiosa a la Prensa en la que se recogen las declaraciones del comandante Franco publicadas en el periódico «Informaciones», lamentándose de que no se le buscara a él y a sus compañeros a pesar de haber dado la situación del «Dornier 16» por radiotelegrafía el vapor «Grelden».

Como estas manifestaciones—dice la nota—envuelven una censura contra las gestiones realizadas, se hace saber que por radio y con carácter urgentísimo ordenó el ministerio de Marina la busca de los aviadores por los lugares señalados, siendo las gestiones realizadas acordes con las noticias conocidas sobre el hidro.

La nueva aristocracia del trabajo

En el acto de la imposición de la medalla del Trabajo al comerciante don Eleuterio Martínez, pronunció el ministro del Trabajo, señor Aunós un elocuente discurso.

Dijo que la Medalla del Trabajo se ha creado para la nueva aristocracia del trabajo, tan noble como las demás.

Exaltó el engrandecimiento de la patria por la labor de los verdaderos comerciantes.

MADRID

Sirvienta muerta

Madrid, 15-4 tarde.

En la Ciudad Lineal un tranvía arrolló a la sirvienta Andrea López, de 20 años, matándola.

Choca una camioneta contra un árbol

En el Parque del Oeste una camioneta chocó contra un árbol.

Resultaron tres heridos.

La Congregación de San Federico

Ha quedado constituida en Madrid la Congregación de San Federico por iniciativa del comandante Ramos Molina

Han sido nombrados presidentes honorarios el Nuncio de Su Santidad y el general Berenguer.

Ayer, domingo, se celebró una fiesta religiosa para bendecir la imagen del santo titular.

Excursión de los mecánicos de aviación

Los mecánicos de Aviación harán una excursión al Guadarrama, donde establecerán un campamento.

Las maniobras serán dirigidas por el comandante de Ingenieros señor Rentería Fernández.

El día 20 asistirán a la inauguración del aerodromo de Burgos.

En este acto se repartirán premios a las avionetas civiles y militares.

FIRMA REGIA

Madrid, 15 —10 noche.

Hoy firmó el Monarca los siguientes decretos:

MARINA: Modificando el artículo 15 de la ley de reclutamiento.

Ampliando las comunicaciones marítimas con las islas Baleares.

Nombrando vicealmirante al señor Fernández Almeida.

Nombrando para mandar la división de los cruceros a don Adolfo Suances.

Concediendo grandes cruces del Mérito Naval.

Información de Palacio

El veraneo regio

Madrid, 15 —10 noche.

Mañana, marcharán en tren especial a Santander la Reina y los infantes dando comienzo el veraneo regio.

Un rasgo piadoso de la Reina

Doña Victoria ha regalado a la Virgen del Castañar (Béjar) un traje de Corte.

BARCELONA

Caca en acción

Barcelona, 15 Los ladrones fracturaron una vitrina del pabellón checoeslovaco de la Exposición.

Se llevaron diversas joyas valoradas en 15 000 pesetas.

El ministro de Rumania

Llegó el ministro de Rumania en España.

Diligencias secretas

Barcelona, 15 El juez que instruye el sumario por el asesinato de Pablo Casado ha suspendido las diligencias declarándolas secretas.

Choca un tranvía y su auto

En la calle de Cortes, chocaron un tranvía y un automóvil.

A consecuencia de la colisión resultaron cuatro heridos, dos de ellos de gravedad.

TOROS

Novillos en Madrid

Madrid, 15 -10 noche.

Novillos de la ganadería de Esteban Hernández, que resultaron buenos.

Gil Tovar torea adornado. Resultó cogido y sufrió un varetazo en el muslo izquierdo.

Rafael Moreno, estuvo mediano.

Perete, superior.

En el sexto toro se le concedió la oreja.

Este toro cogió al banderillero Rafa, dándole una cornada en la pierna izquierda de carácter grave.

En Barcelona

Se lidiaron toros de Gabriel González que fueron bravos.

Los matadores Freg, Armillita Chico y Ricardo González estuvieron superiores, cortando todos orejas.

En Pamplona

Toros de Parladés, grandes y regulares.

Algabeño, mediano; Felix Rodríguez, superior y Cagancho, mal.

En Cádiz

Se lidiaron toros de la Cortes, que estuvieron muy difíciles,

Chicuelo, regular; Posada, valiente; y Torres y Tato de Méjico, bien.

En Sevilla

Se corrió ganado de Santa María, que fué bueno.

Rayito, bien; resultó cogido y con un varetazo en el brazo izquierdo; Palmeño, desigual y Heriberto García, bien; siéndole concedida una oreja.

Uno de sus toros le dió un puntazo en el mentón.

En Lisboa

El rejoneador Casimiro actuó adornado y el diestro Fuentes Bejarano, superior.

En Bayona

Los toros lidiados de Palhas fueron buenos.

Los matadores Agüero y Manolo Martínez, cortaron orejas. Barajas, estuvo bien.

DEPORTES

Fútbol

Madrid, 15-4 tarde.

He aquí el resultado de los partidos futbolísticos celebrados el domingo:

En Murcia, el titular venció al Alicante por cinco a uno.

En León, el Cultural ganó al Sporting de Gijón por tres a uno.

En Huelva, el Recreativo venció a la Balompédica por cuatro a uno.

En Málagá, el Malagueño venció al Real de Málaga por tres a cero.

El campeonato de tennis

Berlín, 15 El final de campeonato de Europa de tennis lo ganaron los alemanes

El gran premio de las naciones

El Gran Premio de las Naciones en el circuito de 510 kilómetros lo ganó el francés Chirón con una media de 112 500 kilómetros por hora.

Santander. Contendieron el Racing santanderino y el «Sevilla F.C» venciendo éste por dos a cero.

El Ferrol. Jugaron el Racing Ferrol y el Deportivo de la Coruña, marcando el primero cuatro tantos y el segundo uno.

El jugador Hilario se retiró lesionado, de lo que el público protestó ruidosamente.

MARRUECOS

Melilla

Nueva iglesia franciscana

Melilla, 15 Se ha inaugurado en Zeluán una iglesia franciscana.

Actuaron de padrinos en la ceremonia el general Carrasco y su esposa.

Al solemne acto concurrió toda la colonia española.

La labor del Obispo de Gallipoli

Nador, 15. El Obispo de Gallipoli confirmó a cuatrocientos niños de la colonia española.

Actuaron de padrinos el comandante Fortea y su esposa.

Tetuán

Jura de la bandera

Tetuán, 15 Han jurado la bandera los reclutas del cuerpo de Intendencia.

A la ceremonia asistieron las autoridades de la plaza.

Nuevo balneario

En Río Martín se ha inaugurado un balneario, instalado a la moderna.

Está siendo muy concurrido.

Zona francesa

El heredero del Sultán

Fez, 15 Se ha confirmado el nacimiento del Sultán de Marruecos.

Los grandes vuelos

Trágico fin de los aviadores polacos.—Uno de ellos parece carbonizado

Hosta, 15. Los aviadores polacos aterrizaron a las nueve y media de la noche sobre un banco rocoso, en la playa de las islas Graciosas.

El aparato quedó destrozado.

Antes del aterrizaje Kubala fué lanzado fuera del aparato, y resultó herido de importancia.

Idzikowski murió carbonizado al explotar el motor.

El avión capotó a causa de los vientos reinantes.

A las siete y media, los aviadores habían pedido a las Azores lugar de aterrizaje.

Se dispuso el campo de futbol, pero después sólo se oyó una llamada de socorro.

Al avión se le hizo de noche, faltó de esencia y aterrizó donde pudo, originándose la catástrofe.

Los aviadores franceses

París, 15. La Prensa francesa aplaude la decisión de los aviadores Coxte y Bellonte.

Lamenta al mismo tiempo la catástrofe de los aviadores polacos.

Un avión anfibio destrozado

París, 15 Recíbense radiogramas participando que el avión anfibio «Curtis Bowler» fué arrastrado por un témpano de hielo en Labrador.

Le llevó el témpano a Hudson, donde quedó destrozado.

No había nadie a bordo del aparato.

La línea Madrid-París

A las doce de la mañana, aterrizó en Getafe el primer avión de la línea Madrid-París.

Ha tardado en el recorrido tres horas.

Venían el piloto y dos pasajeros.

Los aviones saldrán de la Corte los viernes y de París, los lunes.

Llevarán doce pasajeros.

El viaje costará trescientas treinta pesetas.

Los aviadores Williams y Yancey recibidos por el Papa

Roma, 15 El Pontífice ha recibido a los aviadores yanquis Williams y Yencey, quienes le entregaron dos cartas.

El padre Santo regaló a los heroicos aviadores dos medallas conmemorativas de su jubileo sacerdotal.

Excursión a Pisa

Los aviadores norteamericanos, acompañados del secretario de Aeronáutica, general Balbo, marcharon a bordo de su avión «Path Finder» a la ciudad de Pisa.

El avión francés se vuelve

París, 15 Los pilotos franceses Coxtes y Bellonte, que, como se sabe, trataban de cruzar el Atlántico en el avión «Point d' interrogation» al mismo tiempo que los desventurados polacos, en vista del viento desfavorable que hacía decidieron regresar a Francia y así lo hicieron a las pocas horas de iniciado el vuelo, tomando tierra en Villacoublay, sin novedad.

Cotizaciones de Bolsa

Madrid, 15 12 noche

Deuda 4 °/o interior	73'55
Idem 5 °/o amortizable	93 20
Banco de España	582 00
Español de Crédito	479'00
Banco Hispano Americano	223 00
C.ª Arrendataria de Tabacos	234 00
Libras	00 00
Francos	27'05
Dólares	6'90
Liras	00 00

Jornada presidencial

Madrid, 15-4 tarde.

El general Primo de Rivera dedicó estos días de estancia en El Escorial a despachar diversos asuntos de Gobierno.

Ha realizado excursiones a caballo.

Acompañado de sus hijas, asistió a la verbena de la Colonia Veraniega.

A la una y media de la madrugada regresó ayer de El Escorial, despachando con los generales Martínez Anido y Ardanaz.

Conferenció con el Alto Comisario, conde de Jordana.

Hoy marcha éste a la Sierra para descansar.

Luego recibió el jefe del Gobierno al gobernador de Tenerife.

A las tres y media de la tarde, se celebró en la Embajada de Chile la imposición de las insignias de la Gran Orden del Mérito.

PROVINCIAS

En honor del mecánico Madariaga

Toledo. 15. En el pueblo de Corral de Almoguer se celebró un homenaje en honor del mecánico Madariaga.

Asistió a misa, y después se celebró un banquete en el Ayuntamiento.

Se le hizo entrega del título de hijo predilecto.

Excursión de médicos extranjeros

San Sebastián, 15. Han llegado en viaje de excursión los médicos extranjeros.

Se proponen visitar el Balneario y dar varias conferencias.

Las autoridades y elementos sanitarios de la localidad los obsequiaron atentamente.

Horrible tragedia

Sevilla, 15. En el pueblo de Dos Hermanas, un vecino llamado Pablo Romero Nieto, examinaba una pistola, cuando inopinadamente se le disparó, matando a su madre, Josefa Nieto Chacón de 45 años.

La horrible desgracia ha causado entre los vecinos del pueblo la natural consternación.

Homenaje al general Sanjurjo

Pamplona. Se ha celebrado el homenaje al general Sanjurjo, inaugurándose el monumento en su honor.

Pronunciaron discursos el alcalde de la ciudad, el general López Pozas y el hijo del general Sanjurjo por hallarse enfermo el ilustre homenajeado.

Una vez descubierto el monumento, desfilaron ante él las tropas de la guarnición.

Varias bandas de música tocaron la Marcha Real.

Robo al doctor Moliner

Valencia. Los ladrones escalaron el domicilio del doctor Moliner y se llevaron de un cajón de la mesa del despacho tres mil pesetas.

La policía busca a los ladrones.

Un negro viene a que le cure Asuero

San Sebastián, 15. Ha llegado un negro procedente de la Guinea.

Los españoles residentes en aquella colonia española le han costeado el viaje para que venga a esta capital con el objeto de someterse al tratamiento del doctor Asuero.

Homenaje a un maestro benemérito

León, 15. Se ha celebrado el acto de imponer la Cruz de Beneficencia al maestro nacional de Cubillos don Primitivo García, como premio a los servicios prestados durante la epidemia gripal ocurrida en el año 1926.

Al acto concurrieron las autoridades y numeroso público.

El reto del hambre

Valencia, 15. El alemán Reichard ha aceptado el reto lanzado por el ayunador Woll, el cual ofrecía cien mil pesetas a quien le imitara en su experimento de permanecer encerrado en una urna varias semanas, sin comer.

El alemán ha presentado una denuncia contra Woll por negarse a cumplir su reto.

Cónsul del Ecuador

En Almería

Madrid, 5 4 tarde.

Se ha concedido el «Regium Exequatur» a don Juan Antonio Martínez de Castro, nombrado cónsul de la República del Ecuador en Almería.

EXTRANJERO

La salud del Rey Jorge

Londres, 15. Los médicos han convenido en operar al Rey un acceso, en vista de que en la herida pulmonar que padece persiste la supuración.

Enormes desprendimientos en el Mar Negro

Angora. 15. A consecuencia de las inundaciones, se han producido enormes desprendimientos de tierra en el mar Negro

En Surmene han quedado destruidas doscientas dieciseis casas y veinticuatro molinos, y han sufrido grandes daños cincuenta edificios.

Han resultado 250 muertos y más de cincuenta heridos.

Se ignora la suerte que hayan podido correr los habitantes de diez pueblos, cuyas comunicaciones se hallan cortadas a consecuencia de las inundaciones.

Choque de trenes

Lucerna, 15 Un tren de excursionistas procedente de Arahad, chocó contra un mercancías.

Como consecuencia del choque resultaron diez viajeros heridos.

Un explorador moribundo

Argel, 15. En Taureg, varios indígenas recogieron al explorador Lothe, que se hallaba extenuado por la sed,

Este explorador realiza una misión científica,

De haber tardado un día más en hallarlo, hubiera perecido.

Un manifiesto de la Defensa Religiosa

Méjico, 15 La Asociación de Defensa Religiosa ha publicado un manifiesto participando que los «cristeros» abandonarán las armas y actuarán de otra forma para restaurar los derechos de la Iglesia.

También hacen un llamamiento para que se depongan las hostilidades, exhortando a todos a acatar las leyes religiosas.

Detención de veintitrés revoltosos

París, 15. La policía ha detenido a veintitrés individuos que intentaron promover disturbios con motivo de las fiestas nacionales.

La enfermedad del Rey de Inglaterra

Londres, 15. Los médicos han practicado al Monarca la resección de dos costillas para permitir la supuración del acceso que padece.

El estado del Soberano es satisfactorio.

Una carta del Cardenal Gasparri

Malta, 15. Se ha leído en las iglesias una carta del Cardenal Gasparri, expresando su confianza en los Obispos y alentándoles a persistir en su actitud respecto a determinadas medidas de las autoridades maltesas.

Las víctimas de la ciencia

París, 15. El doctor Pierre Marie, jefe del Laboratorio Pasteur, cuando se hallaba investigando los microbios de unas conservas averiadas se inoculó un ojo en un descuido

Este percance le ha ocasionado la muerte después de trece días de enfermedad.

La muerte del doctor Pierre Marie ha sido generalmente sentida.

Información pública

Del Comité paritario del Comercio

El Comité del Comercio en general de Almería ha acordado fijar los sueldos de la respectiva dependencia mercantil, designando para que dictamine sobre los límites mínimos de percepción a una ponencia, la que abre una información escrita, por los días que restan del presente mes, para que a quienes afecte el asunto puedan dirigir sus observaciones al presidente de la ponencia, don Andrés López Rodríguez, con domicilio en la plaza de Marín núm. 1, en donde se hallan los antecedentes a disposición de los interesados que deseen conocerlos.

Severas medidas

Por la moralidad en los espectáculos

Leemos en «La Prensa» de Buenos Aires, lo siguiente:

«El secretario de Obras públicas, Higiene y Seguridad de la Municipalidad fué llamado por el presidente de la nación, quien deseaba hacerle algunas consideraciones respecto a la acción que deben desarrollar las autoridades municipales en favor de la moralidad de los espectáculos públicos.

Al efecto, el primer magistrado destacó el hecho de que los coristas del Colón se presentaron escasamente vestidos durante la representación del segundo acto de «Aida», ofrecida en la función de gala que se realizó el 25 de mayo próximo pasado y al mismo tiempo se refirió a la denuncia que le había llegado, de que la bailarina Josefina Baker tenía el propósito de exhibirse en sus presentaciones futuras, completamente desnuda, como lo ha hecho en escenarios europeos, lo que no debía permitirse.

El señor Rodríguez Irigoyen significó al primer magistrado que era propósito del intendente municipal velar empeñosa y constantemente por la moralidad de las representaciones teatrales que se ofrezcan en esta capital, especialmente en los teatros donde se ofrecen espectáculos para familias. Añadió que esos fines habían inspirado el decreto del intendente, señor Cantilo, dos meses atrás, en el que se establecían diversas restricciones al desnudo en los escenarios, y que ellas serían observadas con toda severidad.

Respecto a los casos concretos manifestados por el presidente, el secretario aludido le informó que, de acuerdo con el intendente municipal, adoptaría todas las medidas convenientes».

Administración de Correos

Horas de Servicio con el públic

Lista (Poste Restante). De 9 a 1 de 14 a 15.

Apartados (oficial y particular).—De 9 a 10'30, de 14 a 15, y de 19 a 20.

Reclamaciones. De 9'30 a 10'30. (Los domingos no hay servicios).

Certificados, Valores y Paquetes Postales. Imposición de certificados y valores: De 8 a 9'15, de 10'30 a 11'30, y de 14'30 a 15'30.

Entrega de Pliegos de Valores declarados. De 8 a 9'15, de 10'30 a 11'30, de 14'30 a 15'30, y de 17 a 17'30

Paquetes Postales: Imposición y entrega: 10'30 a 11'30.

Lista del Giro Postal. De 9'30 a 11 Los domingos: de 9'30 a 10'30.

Giro Postal, Imposiciones. De 8'30 a 12 Los domingos y fiestas notables

Advertimos una vez más que no nos comprometemos a publicar sino los trabajos que pedimos, que no devolveremos los originales y que en manera alguna podemos sostener correspondencia sobre el asunto

VAPORES CORREOS FRANCIS

De la Société Générale de Transports Maritimes a Vapeur y Lloyd Latino

Servicio rápido y directo por los puertos de Almería y Málaga para el transporte de pasajeros con destino al Brasil, Uruguay y Argentina, por los magníficos transatlánticos de gran tonelaje, cuatro hélices y telegrafía sin hilos

Alsina, Mendoza, Valdivia y Florida

Florida — Salida de Almería el 28 de Julio de 1929, para Río de Janeiro, Montevideo y Buenos Aires.

Valdivia — Salida de Almería el 12 de Agosto de 1929, para Río de Janeiro, Santos, Montevideo y Buenos Aires.

Alsina — Salida de Almería el 22 de Agosto de 1929, para Río de Janeiro, Montevideo y Buenos Aires.

PRECIOS EN TERCERA: De 18 años cumplidos un entero 337'50 ptas incluído impuesto. De 3 años a 18 sin cumplir un medio 337'50 » »

Admitiendo carga en bodega ordinaria y en refrigorífico y pasaje en Cámara de Primera, segunda clase intermedia y Tercera clase, haciendo escala en Dakar para abastecerse de carbón y agua, siendo la duración probable del viaje 15 días.

Las Cámaras de Primera y Segunda de dichos buques están montadas con todo el lujo y las comodidades que requieren los adelantos modernos, tienen espaciosos salones, alumbrado eléctrico y el trato es inmejorable. Amplios camarotes para el pasaje de tercera clase.

Camarotes especiales de 2.ª clase de 2, 4 y 6 literas con un suplemento de 35 pesetas por plaza.

Para los de tercera clase, comida a la española

AVISO IMPORTANTE.—Los pasajeros que se dirijan al Brasil tienen que pasar sus exámenes en Cádiz, Barcelona o Vigo.

Para obtener plazas en estos Vapores Correos hay que solicitarla con tiempo.

Los suficientes de pasajes se cierran dos días antes de la salida de cada vapor, o antes si se han cubierto las plazas ofrecidas a este puerto.

Todos los MARTES UNA SALIDA DE BUQUE DIRECTO PARA MARSELLA

Para más [illegible] Consignatario en Río de Almería Sres. [illegible] del Principe 75, Almería Cortina del Muelle, 21 y 23.—Málaga.

En los puertos

El saneamiento de barcos

En la «Gaceta» del 13 se dispone:

«Primero. Que se comunique a la Empresa autorizada para el saneamiento de barcos en los puertos de España que la tarifa máxima que podrá aplicar por metro cúbico de local saneado, ya se trate de desratizaciones o de desinsectaciones, será la de 0'14 por metro cúbico a partir de la publicación de la presente Real orden en la «Gaceta de Madrid», siendo de cuenta de aquella cuantos gastos lleve consigo la práctica de estas operaciones.

Segundo. Que no procede el cobro del 25 por 100 de aumento sobre el precio indicado, siempre que las operaciones tengan lugar durante los días y horas en que funcionen las Estaciones sanitarias se liquidarán a razón de dos céntimos por metro cúbico saneado».

Cuarto. Quedan autorizados los armadores de buques para que, dentro de las normas y previos los trámites señalados en la Real orden de 31 de Julio de 1928 («Gaceta» del 11 de Agosto) y circular de 19 de Enero del año en curso («Gaceta» del 29 de igual mes), puedan constituirse en Empresa dedicada al saneamiento de buques».

TRIBUNALES

Señalamientos para mañana en la Audiencia

Sección primera: Vista del incidente de apelación en la causa n.° 99 del año 1929 del Juzgado del distrito de la Audiencia por el delito de tenencia ilícita de armas.

Abogado, señor Villegas.

Procurador, señor Roda

Los juicios de ayer

En la Sala primera se vió ayer la causa señalada por el delito de tenencia ilícita de armas,

Sentencia

La Sala segunda ha dictado sentencia condenando a Antonio Vargas Rodríguez como autor de un delito de tenencia ilícita de armas a la pena de un mes y un día de arresto mayor y cien pesetas de multa.

Correo de la Provincia

CANTORIA

Hurto de un reloj.—Antonio Carrera Carrera denunció ante la Guardia Civil de este puesto que cuando trabajaba en el Pago del Prado notó que de la americana que había dejado sobre unas piedras le habían hurtado el reloj que guardaba en la misma.

La Benemérita practicó diligencias que dieron por resultado el rescate del reloj que lo había cogido un niño.

NACIMIENTO

Desacato a un agente de la autoridad.—El guardia municipal del Ayuntamiento de doña María denunció ante la Guardia civil de este puesto, que en ocasión de pasar por la calle de la Iglesia del mencionado pueblo, fué insultado y abofeteado por el vecino Jesús Olmos Hernández.

La Benemérita instruyó diligencias, comprobando los extremos de la denuncia y procediendo a la detención del autor del desacato.

ALHAMA

Pueblos sin luz.—El vecino de Terque, don Antonio Cadenas León, propietario de la fábrica de energía eléctrica de Alboluduy, denunció ante la Guardia civil de este puesto que al ir a dar luz a los mencionados pueblos, no pudo hacerse por haberse ocasionado un cruce. Al día siguiente se pudo observar que el cruce lo determinó un alambre colocado entre dos cables.

La Guardia civil practicó diligencias que dieron por resultado averiguar que el alambre había sido arrojado a los cables sin intención de causar la avería por unos niños que jugaban en lugar próximo.

FELIX

Malos tratos e insultos.—Valentín Martínez López denunció ante la Guardia civil de este puesto que una sobrina suya llamada Encarnación Ufarte Martínez, de 22 años, había sido insultada y maltratada por el vecino José María Canet González.

La Benemérita comprobó la veracidad de la denuncia e instruyó el oportuno atestado.

ABLA

Hurto de esparto.—El vecino de Abrucena José Bono Moya denunció ante la Guardia civil de este puesto que en una finca de su propiedad había sorprendido a cuatro individuos que cogían esparto.

La Guardia civil salió para la finca de referencia sorprendiendo a Juan Lao Hernández, Lucas Hernández López, Juan Juárez Morante y Bernardo Ramos Bono, quienes conducían en cuatro caballerías, como unas diez y seis arrobas de esparto, manifestando que lo habían cogido por entender que era de los montes del pueblo y por tanto de los vecinos del mismo.

Se instruyó el oportuno atestado de denuncia.

NOTICIAS

Muy interesante

Los vestidos más bonitos.
Los vestidos más originales.
Los vestidos más lujosos.
Los vestidos de última moda.
Los vestidos más elegantes.
Son los confeccionados con sedas y crespones de CASA FORNIELES.

Real, 11.

Confederación mutualista

La Confederación mutualista de sastres de Andalucía (sección de Almería) nos participa que en el seno de la sociedad «La Confianza» se ha creado la citada Confederación mutualista.

La Junta directiva se nos ofrece para cuanto pueda sernos útil.

Agradecemos la atención y deseamos al nuevo organismo próspera vida.

Mosto Natura

De la Casa Santiveri S. A. es la excelente bebida alimenticia muy eficaz en las enfermedades infecciosas.—Venta en comestibles y farmacias.

Oculista

Del 25 al 26 del actual llegarán a esta Capital los oculistas de Madrid, doctores Marín Amat (padre e hijo), quienes recibirán a los enfermos de los ojos, de su clientela en su domicilio Paseo del Príncipe, núm. 73, principal.

Su estancia en Almería será hasta fines de Septiembre.

Vitamín Fruit Puré

Deben tomarlos los adultos y ancianos. Venta en comestibles y farmacias.

Balneario "Diana"

Hoy desde las seis de la tarde: En el salón, concierto por el aplaudido sexteto Barco.

Quemaduras por ingerir agua fuerte

En el Hospital provincial se asistió ayer al niño Joaquín Felipe Osorio, de tres años que padecía quemaduras en la laringe y esófago producidas al ingerir agua fuerte, probablemente en un descuido de sus familiares.

Insultos y amenazas

María Fernández Padilla, denunció en la Comisaría de Vigilancia a Pedro Ruano por insultarle y amenazarle en la calle del Reducto.

En el «Hoyo de las Tres Marías»

Bueno, se armó «una» de las que hacen época.

Imagínense ustedes a Angustias Fernández Cabello, Ana Santiago Fernández y Carolina Fernández Santiago, gitanas ellas y bravas ellas insultándose mutuamente a grito pelado y tendrán ustedes una idea aproximada del escándalo que durante más de una hora turbó la paz del «Hoyo de las tres Marías» y que de no presentarse oportunamente la Guardia municipal (una pareja) que detuvo a Angustias, Ana y Carolina, no sabemos hasta cuando hubiera durado.

Hurto de 140 pesetas

Alfonso Jiménez Bailón denunció en la Comisaría de Vigilancia que en la noche del sábado al domingo le hurtaron en la posada de la Virgen del Mar, 140 pesetas que guardaba en el bolsillo del chaleco.

Supone el denunciante que el autor o autores del hurto penetraron en la habitación que ocupa en dicha posada por el balcón que había dejado abierto.

Ama de cría

Se desea urgentemente para casa de señores residentes en Melilla. Razón en la Administración de este diario.

Hurto de una burra

En el cuartel de la Guardia civil, denunció Cristóbal García López, que de su domicilio en la «Huerta de Santa Rita» le habían hurtado una burra.

La Benemérita practica diligencias.

De Hacienda

Una Real orden del ministerio de Hacienda, dispone lo siguiente:

Primero. Que los cheques que se lleven a compensación con el «Recibí», deben reintegrarse según la escala correspondiente de los artículos 138 y 140 según la clase, y además, conforme a lo que dispone el 190; y

Segundo. Que los cheques endosados que se lleven a compensación y cumplan todos los requisitos exigidos en el artículo 140 de la ley, deben disfrutar de la exención tributaria consiguiente.

Notas marítimas

Movimiento de buques

Durante las últimas 48 horas se registró el siguiente movimiento de buques en nuestro puerto:

BUQUES ADMITIDOS

Vapor español «Artiba Mendi», de Aguilas, con carga general.

—Idem idem «Roberto R», de Motril, con idem idem.

—Idem idem «Río Segre», de Cullera, con idem idem.

—Idem idem «Manuel Espalíu», de Melilla, con idem idem.

—Idem idem «Cabo La Plata», de Motril, con idem idem.

—Idem idem «Marqués del Turia», de Melilla, con idem idem.

BUQUES DESPACHADOS

Vapor español «Artiba Mendi», para Málaga, con carga general.

—Idem idem «Río Segre» para Melilla, con carga general y pasajeros.

—Idem idem «Cabo La Plata», para Cartagena, con carga general.

—Idem idem «Marqués del Turia», para Cartagena, con idem idem.

—Balandra «Atlántico», para Denia, en lastre.

VIDA RELIGIOSA

SANTOS DE HOY, MARTES. Nuestra Santísima Madre la Virgen del Carmen.—Stos. Atenógenes, Valentín, obs., Faosto mr.; Eustaquio, ob.; Hilario, monje.

La Misa y oficio divino son de la Santísima Virgen del Carmen con rito doble mayor y color blanco.

SANTOS DE MAÑANA, MIERCOLES.—Stos. Alejo, León VI, papas, cfs., Jacinto, Generoso, Teódota, Vestina, Donata y Segunda, mrs., Eunodio y Teodosio, obs., Marcelina, vg.

La Misa y oficio divino son de San Alejo con rito semidoble y color blanco.

Jubileo Circular

Hoy en San Sebastián.

Mañana, en Santa Clara.

Se manifiesta a las ocho, la Misa mayor a las nueve, a las once y media otra rezada y el ejercicio de la reserva a las seis de la tarde.

Santo Rosario

Se rezará en todas las Parroquias al toque de oración.

A la Virgen del Carmen

En la Parroquia de Santiago.—Continúa celebrándose una solemne novena con el siguiente orden:

Por la mañana, a las ocho, Misa rezada con acompañamiento de armonium. Esta Misa se aplicará por la intención de la devota que haya costeado un día de novena.

A las siete de la tarde, rosario, letanía cantada, ejercicio de la novena, goces y salve.

En San Sebastián.—Novenario. Todos los días a las nueve. Misa solemne con Exposición de S. D. M

Por la tarde, a las siete, Exposición Mayor, Santo Rosario, Ejercicio de la Novena, Bendición, Reserva y Salve con Orquesta.

Hoy Festividad de la Santísima Virgen.—A las diez, Misa solemne con Exposición de S. D. M., Orquesta y Sermón, predicando el señor Cura Párroco de Santiago, Ldo. don Carmelo Coronel Jiménez.—Por la tarde, después de la Novena Bendición Papal.

Todos los fieles pueden ganar, visitando esta Iglesia desde las doce del día 15 hasta las doce de la noche del día 16, indulgencia plenaria «toties quoties» siendo condición esencial confesar, comulgar y orar en el templo por las intenciones del Pontífice.

A San Vicente de Paul

En la Capilla del Santo Hospital continúa a las siete y media de la tarde una novena que las Hijas de la Caridad dedican al glorioso Fundador del Instituto.

Trece Martes

Esta hermosa y popular devoción continúa celebrándose en la Iglesia Parroquial de San Pedro con los cultos siguientes:

A las nueve de la mañana: Exposición de S. D. M., Misa solemne con plática, estación, ejercicio, cánticos y reserva. Las pláticas están a cargo del señor Cura Párroco y los cultos se aplican por la intención de las personas que contribuyen con su limosna al esplendor de los mismos.

En Santo Domingo

Continúa hoy el ejercicio de los quince martes de Santo Domingo de Guzmán.

Por la mañana, misa de Comunión; y por la tarde, al oscurecer Estación, Santo Rosario, ejercicio y reserva, cantándose al final el himno de Santo Domingo.

Beneficio vacante en la Catedral de Tarazona

En la Secretaría Capitular se ha recibido un edicto para la provisión de un beneficio con cargo de salmista bajo de capilla en la Santa Iglesia Catedral de Tarazona, con plazo de 40 días que terminan el 17 de Agosto.

El Oro del Rhin

Si la Cerveza que se bebe en el Oro del Rhin es inmejorable, hay que saborear el café para poder apreciar su buena calidad y aroma.

Servicio a domicilio.

Teléfono número 225.

Notas deportivas

Boxeo

No hemos de oponer reparos a la jornada pugilística del domingo.

Salvo algunos defectos que la práctica irá corrigiendo, en lo que respecta al local y acomodo de los espectadores, el espectáculo resultó distraído y mereció la aprobación de los aficionados al deporte de los puños.

Combatieron en primer lugar, López contra Solés, resultando vencendor por puntos el primero, que pegó más y mejor.

El segundo encuentro, corrió a cargo de Escudero contra Rodríguez, adjudicándose también al primero la victoria por puntos. Escudero promete llegar a ser un buen boxeador, su ataque es limpio y sabe cubrirse como mandan los cánones.

En sustitución de López, anunciado para el tercer combate contra García, salió Martínez, a quien el árbitro descalificó en el cuarto round. No vamos a discutir la decisión del árbitro, suprema autoridad en el ring; pero si nos hemos de permitir opinar que ambos púgiles debieron ser descalificados, pues si bien es cierto que Martínez, iniciaba ataques ciegos, desde largo y sin técnica ni nociones de boxeo, no es menos real que García adoptaba una postura de *cabeza bajo el ala*, no admitida por el Reglamento de boxeo.

El combate cumbre, la esperada revancha de Fenoy, contra Valles (de paso diremos que Valles no es melillense como anunciaban los programas, sino de Garrucha, que *si las matemáticas no mienten*, pertenece a la provincia de Almería) resultó un fracaso con rivetes de mieditis para Fenoy.

Desde que dió comienzo la lucha, el cacareado *campeón*, se rajó como una débil lavandera. Medroso hasta dejárselo de sobra, alargó dos veces los brazos, sin que al hacerlo demostrara la menor malicia. Asustado, se limitó a defenderse como pudo (peor de lo que pudo) de los golpes de Valles que sin emplearse a fondo (no había enemigo) le administró los suficientes para que el miedo del principio se convirtiera en pánico indescriptible.

No habían transcurrido los tres minutos del primer round, cuando Fenoy se dejó caer al suelo deseoso de terminar cuanto antes, aunque al hacerlo así, se derrumbara para siempre su fama de hombre fuerte y aun su condición de pugilística.

El gong le salvó cuando ya el árbitro contaba ocho.

Repitió la suerte de dejarse caer en el segundo asalto y otra vez el gong volvió a obligarle a continuar, bien en contra de su voluntad que deseaba a toda costa no ver más a Valles ni en pintura. ¿Tanto duelen los golpecitos del garruchero?

Por fin en el tercer round, logró Fenoy salirse con la suya, esto es, terminar el combate tendido en la mullida alfombra del ring, mientras el árbitro contaba hasta diez.

Recomendamos al amigo Fenoy, se olvide de que tuvo afición por el boxeo.

En cuanto a Valles, nos parece muy fuerte y muy entrenado por lo que sería un gran acierto oponerle un enemigo de categoría.

CLUNZ

PRENSA OFICIAL

Boletín oficial

Publica el del viernes:

Junta calificadora de aspirantes a destinos públicos.—Concurso extraordinario de Julio.

—Películas autorizadas.

—Decretos de admisión de los registros mineros «Dimasía a Belén» y «Jaime».

—Pleitos incoados ante el Tribunal provincial de lo Contencioso.

—Asuntos judiciales.

—Edictos electorales de Fines, Illar, Alboloduy, Gádor, Alcudia, Castro de Filabres y Huércal de Almería.

—Edictos municipales de Tíjola y María.

—Relación de inscriptos de Marina alistados para el reemplazo de 1930, de los trozos de Badalona, Palamós y Mataró, y que son naturales de esta provincia.

Curiosidades

Las maravillas del mundo

En el mundo antiguo había siete maravillas, que aún en la actualidad son recordadas y admiradas por el mundo civilizado: Pirámides de Egipto, el faro de Alejandría, los jardines colgantes de Babilonia, el templo de Diana en Efeso, la estatua de Júpiter, el mausoleo de Artemisa y el coloso de Rodas.

En todas estas obras se demuestra la inteligencia desplegada por sus constructores, la mayoría griegos. En todas se ve la mano del hombre, la constancia por el trabajo y la fé que tenían puesta en él.

Las pirámides de Egipto, que son los únicas que subsisten de las siete maravillas, llaman la atención del mundo civilizado. Sus intrincados y confusos pasillos, los componentes empleados en su construcción, todo, en fin, hace despertar la curiosidad del viajero. A prueba de terremotos, de temporales, etc., están ahí desde 5 534 años antes de Jesucristo, y todavía se conservan.

El coloso de Rodas, a la entrada de este puerto, servía de faro. Medía 40 metros de altura, y por entre sus piernas pasaban las mayores naves de aquellos tiempos, con sus velas desplegadas. Se sostuvo setenta y seis años, derribándolo un terremoto.

La estátua de Júpiter, Olímpico, en el templo de su nombre, medía 20 metros de altura, 30 de ancho y 72 de longitud, y la estatua y el trono eran de oro y márfil.

Para comparar con las siete maravillas; telegrafía sin hilos, teléfono, radium, antisépticos y antitóxicos, análisis del espectro y rayos X. Estas son las más modernas, y todavía nos quedan el fonógrafo, los modernos modelos de embarcación, el submarino, los dirigibles, el automóvil, etc.

Diego Vázquez

Real, núm. 79.—Almería

Transportes - Aduanas

CORRESPONSALES

Barcelona.—Transportes Monllor, Parque, 1.

Valencia.—Arturo Almenar, Muelle, 23.

Alicante.—Francisco Vizconti Morata.

Cartagena.—José Sánchez Paredes.

Málaga.—Martín y Macías, Marín García, 16.

Cádiz.—Baquera Kusche y Martín, Muelle Comillas.

MADERAS

La casa TERRIZA HERMANOS ha recibido de SUECIA un cargamento de Pino Rojo de inmejorable calidad

Grandes existencias de Pino Tea, Pino Gallego, Haya y Nogal Satén

PRECIOS SIN COMPETENCIA

AGUILAR MARTELL, 20.

SOCIEDAD FINANCIERA Y MINERA.—MÁLAGA

CEMENTO PORTLAND ARTIFICIAL MARCA

GOLIAT

Depósito en Almería: Pedro Jover, 1 y 3

BEBAN SIEMPRE Fino "LA RIVA"

Compañía Trasatlántica de Barcelona

(Antes A. López y Compañía)

Vapores Correos Españoles

Para Montevideo y Buenos Aires, con escala en Málaga, Cádiz y Tenerife saldrán de puerto de Almería el día 6 de Agosto el magnífico vapor

Infanta Isabel de Borbón

Amplio salón, comedor para los pasajeros de tercera clase y camarotes especiales de 4, 6 y 8 literas pagando un suplemento de pesetas 35 por plaza.

Para Habana y New-York, saldrá del puerto de Málaga el día 8 de Agosto el nuevo y rápido vapor

J. S. Elcano

con escala en Cádiz y Canarias.

Para Puerto Rico, La Guayra, Puerto Cabello, Curaçao, Puerto Colombia y Cristóbal saldrá del puerto de Málaga el día 21 de Julio, el magnífico vapor MARQUÉS DE COMILLAS.

con escalas en Cádiz y Canarias.

Estos vapores admiten carga y pasaje para los mencionados puntos y en la Agencia de Almería se facilita pasaje para los mismos.

Para más informes, dirigirse en Almería a la Agencia de la Compañía Trasatlántica, calle del General Segura 2, bajo.

Heridas, Cortaduras, Desgarros, Quemaduras, Llagas, Sabañones se curan rápidamente con el poderoso antiséptico alemán **Tafetán líquido Cura Heridas JEIL** (Marca registrada)

(Tubo encarnado): PRECIO: UNA PESETA el tubo

Suprime parches y vendas, permitiendo lavarse y mover la parte dañada sin dificultad alguna. UNICO remedio que tiene estas propiedades.

EXIGID MARCA "JEIL" Y TUBO ENCARNADO

CREMISCHE FABRIK HENRY COHRS.—HANNOVER

Representante general: N. SALLES BARBARA, Apartado 199.—Barcelona

EN VENTA: Principales Centros de específicos. Farmacias y Droguerías de España.—Representante para ALMERIA:

F. FERNANDEZ BLANES; Regocijos, 28, ALMERIA C

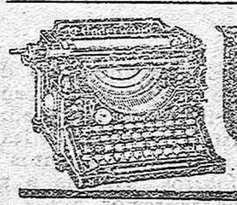

UNDERWOOD

GUILLERMO TRUNIGER, S.A. en Granada: Gran Vía, 11

CALLICIDA PIZÁ

Extirpa rápidamente sin dolor ni molestia los callos y durezas. No motiva inconvenientes de otros emplastos y de los líquidos en general. Es económico.

1,25 pesetas en todas las farmacias. Depósito en Almería: Farmacia de VIVAS PÉREZ

AZUFRES

SUBLIMADO

DOBLE-CERNIDO

TERRÓN

SULFATO DE COBRE

CALDO CÚPRICO

«CORONA»

AGENCIA MARÍTIMA

Romero Hermanos

ALMERIA

Licenciados Ejército

Infinidad destinos públicos vacantes para soldados, Cabos y Sargentos, muchos en Almería, con sueldos de 30 a 90 duros mensuales. Informes gratis en Gutierre de Cárdenas, 2 (antes Soria).

Lea V. todos los días La Independencia

Tratamiento por el método del Dr. Asuero

Por el médico don José Santisteban se abre consulta en el Hotel Central de 10 a 1 y de 3 a 5 los miércoles y sábados.

Gratis a los pobres, de 4 a 6.

Se traspasa

Grande y lujoso local, sitio muy céntrico, alquiler económico con o sin existencias. Informarán en la Administración de este periódico.

Elixir Estomacal de Saiz de Carlos

Lo recetan los médicos de las cinco partes del mundo, porque quita el dolor, las acedías, las diarreas en niños y adultos, el enfermo come más, digiere mejor y se nutre, curando las enfermedades del

ESTÓMAGO e INTESTINOS

Venta: SERRANO 30, farmacia, Madrid y principales del mundo.

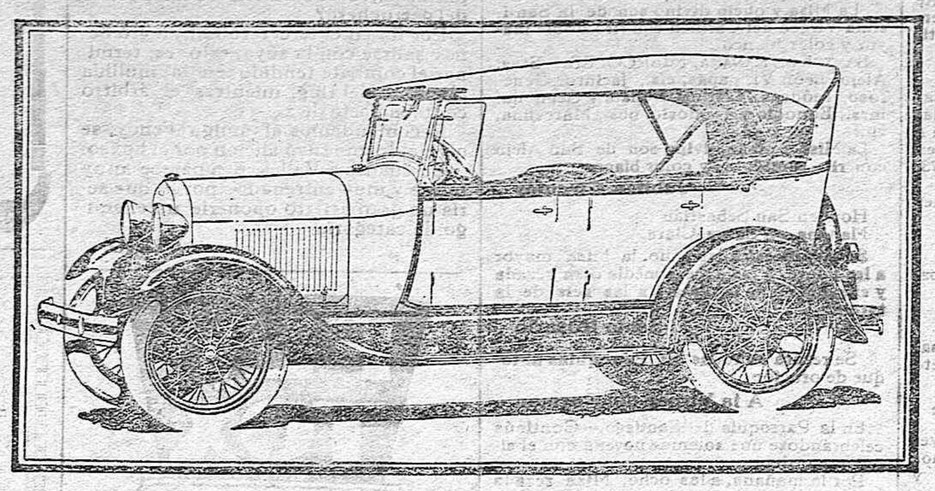

EL NUEVO FAETÓN

No hay nada que sobrepase al Ford Faetón por su valor. Reúne un sistema de seis frenos, amortiguadores Houdaille, rápida aceleración, suavidad, a todas las velocidades, es económico en el primer coste y conservación

FORD MOTOR IBÉRICA

(Antes "Ford Motor Company, S. A. E." -- Avenida de Icaria, 149 -- Barcelona

Sociedad Anónima domiciliada en Barcelona

Subscripción pública de 12.000 acciones de valor nominal de 500 pesetas cada una, al tipo de 125 por ciento o sean pesetas 625 por acción

ANTECEDENTES. — «FORD MOTOR COMPANY, S. A. E.» fué constituida mediante escritura pública en 26 de Marzo de 1920, con un capital de 500.000 pesetas, siendo su objeto producir, montar y vender automóviles FORD, camiones y tractores, en España, Portugal, Islas, posesiones y protectorados españoles y portugueses, Gibraltar y Marruecos internacional. Por acuerdo de la Junta general extraordinaria de Accionistas celebrada en Barcelona el día 28 de Junio de 1929, el capital de la Sociedad ha sido elevado a 15 000 000 de pesetas.

OBJETO. — Posee la Compañía actualmente en arrendamiento en Barcelona un edificio fábrica que tiene una capacidad productora de 85 coches por cada día de ocho horas de trabajo. La Compañía tiene ya en sus actuales talleres el disfrute de los beneficios de Depósito franco y además gestiona del Consorcio del Puerto Franco de Barcelona un lugar apropiado en la Zona Franca para una nueva instalación industrial. Con tal nueva fábrica podrá la Empresa beneficiarse de las ventajas que habrá de reportarle la utilización de comunicaciones directas marítimas y ferroviarias al servicio de la misma.

FORD MOTOR IBERICA ha adquirido derechos exclusivos de fabricación y venta, así como de utilización de licencias, patentes, marcas, dibujos y modelos para automóviles, chassis y camiones FORD tractores FORDSON agrícolas e industriales, automóviles Lincoln, aeroplanos y demás productos FORD, lo mismo que cuantos derechos, licencias y patentes puedan derivarse de futuros inventos o perfeccionamientos, en relación con los anteriores, en los territorios a los cuales la Sociedad extiende su organización. Es propósito decidido de FORD MOTOR IBERICA adquirir en España cuanto material para la construcción de automóviles y demás productos comprendidos en el objeto social sea posible. Ello será sin duda altamente beneficioso a la demás industria española en general; mucho más si las condiciones económicas del país permitieran ir extendiendo tales suministros a otras organizaciones FORD establecidas en Europa.

CAPITAL.—El capital de esta Sociedad Anónima es de 15.000.000 de pesetas representado por 30.000 acciones al portador, de valor nominal 500 pesetas cada una, completamente desembolsadas. De este capital, se ofrecen a suscripción pública 6.000.000 de pesetas, es decir, 12.000 acciones, al precio de 125 por 100 o sean 625 pesetas por acción. Es de advertir que las referidas acciones tienen derecho a participar en los beneficios que obtenga la Sociedad en el ejercicio social que empezó en 1.° de Enero de 1929.

SUSCRIPCION. — Las acciones de la FORD MOTOR IBERICA de que trata, se pondrán a la venta al precio de 625 pesetas cada una, del cual, 125 pesetas serán pagaderas al formularse la suscripción y el resto al efectuarse la entrega de los títulos correspondientes, una vez hecho el prorrateo, si hubiere lugar a él. Los títulos definitivos de dichas acciones se entregarán tan pronto como, impresos, numerados y firmados por quien corresponda, se hallen en disposición de ser distribuidos, contra los recibos a cuenta de que se deja hecho mérito y el pago efectivo del saldo resultante. Lo suscripción estará abierta desde el día 18 al 20 de Julio de 1929, pero la Compañía se reserva el derecho de cerrerla a su discrección, antes de finalizar el expresado tiempo, si la misma quedara cubierta. Se gestionará la inclusión de dichas acciones en la Cotización Oficial de las Bolsas de Barcelona y Madrid.

Queda abierta la suscripción en los siguientes Bancos:

International Bankin Corporation	Banco Hispano Americano
The Royal Bank of Canadá	Banca López Brú

y en las sucursales o agencias de los mismos y en sus corresponsales, así como en los demás Bancos y Banqueros de España y Portugal.

En el caso de que la suma total de las suscripciones excediera del número de acciones disponibles para la suscripción, la Compañía se reserva, a su discreción, efectuar la distribución de las mismas.

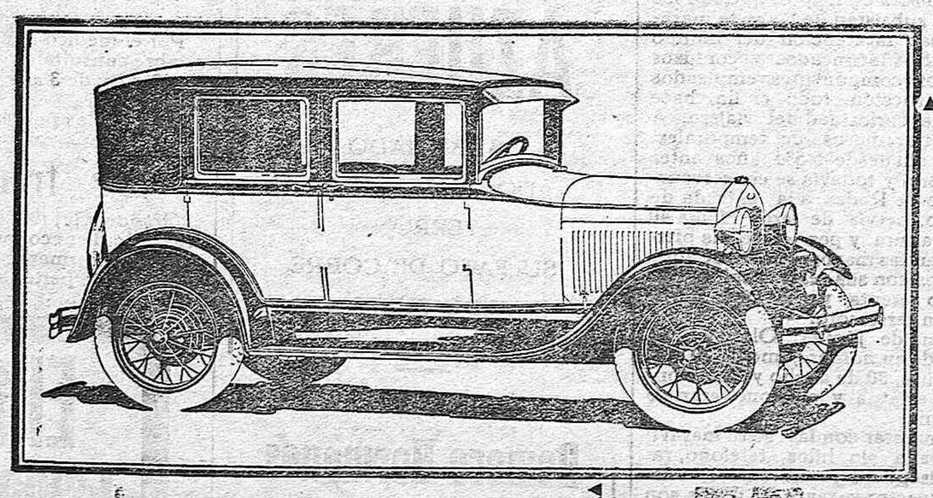

EL NUEVO FORD SEDAN

Un coche distinguido por sus líneas bajas y alargadas y de colores que lo realzan. Un coche de familia espléndido por su hermosa, seguridad, confort y economía.

CONSEJO DE ADMINISTRACION DE LA SOCIEDAD

Lo componen los siguientes señores

Mr. Edsel B. Ford, Presidente de la «Ford Motor Company de Detroit, Mich, U S. A.

Excmo. Sr. Conde de Güel, Marqués de Comillas, Barcelona.

Excmo. Sr. Marqués de Hoyos, Madrid.

Abogado consultor en Madrid: *Excm Sr. Conde de Santa Engracia.*

Right Hon. Lord Illingwortd of Denton P. C. Director del National Provincial Bank Ltd., Londres.

Sir Percival Perry, K. B. E., Presidente de la Ford Motor Company Limited, Londres.

Mr. C. E. Sorensen, Ingeniero, Detroit, Mich,, E. U.

Abogado aseñor secretario: *D. Luis Riera y Soler*, Barcelona.

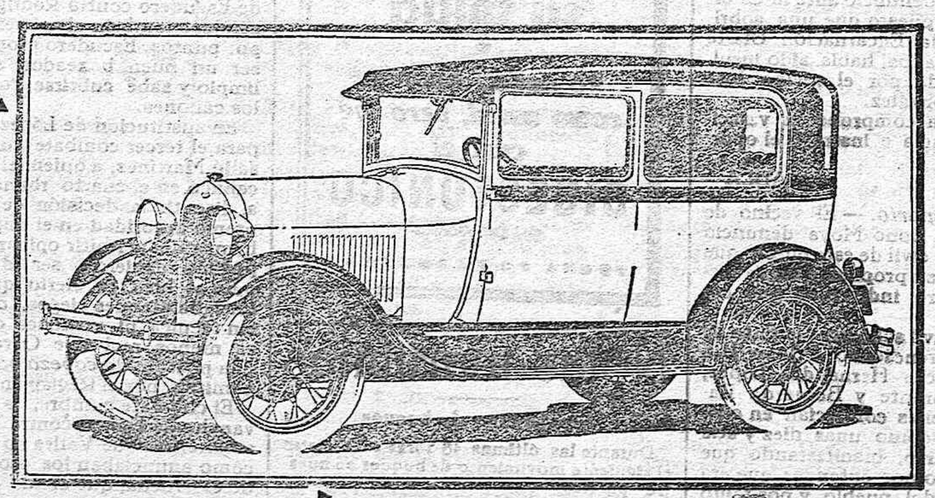

EL NUEVO TUDOR SEDAN

Un coche de buena apariencia y espacioso que ha sido construído para proporcionar a Vd. miles de kilómetros de agradable y confortable automovilismo.