AÑO I—Número 524. ALMERIA

Precios de anuncios

En 1.ª y 2.ª plana, línea del cuerpo 10 0'50
En 3.ª y 4.ª plana, línea del cuerpo 10 0'50

Noticias, reclamos y comunicados, á precios convencionales

PAGOS ANTICIPADOS

Redacción, admón. y talleres:
Calle del Conde de Offalia, núm. 28

EL DIA

DIARIO REFORMISTA

Domingo 25 de Junio de año 1916

Precios de suscripción

En Almería un mes. . . . . 1'25 pesetas
En la provincia, trimestre. . . 4'00 »
Extranjero, trimestre. . . . . 9'00 »

Número suelto 5 céntimos. Idem atrasado 10 céntimos.

Para revendedores, 25 ejemplares. 0'75 pts

Teléfono número....

Nuestro pleito en el Congreso

En las luchas por el bien de la región, EL DIA, para aplaudir ó censuras, no distingue de amigos ni adversarios políticos. Todo esfuerzo en defensa de Almería, venga de donde viniere, merecerá nuestras alabanzas; todo atentado á los intereses de la provincia, recibirá de nuestra parte la más enérgica de las censuras.

Hoy EL DIA no tiene por qué recatarse en declarar, que la actitud de un diputado por la circunscripción,—el señor Jiménez—al hacerse eco en el Congreso de nuestra campaña por la continuación de las obras del puerto, ha merecido el comentario favorable de la opinión pública.

Sin embargo, hemos de repetir lo que dejamos dicho á raiz de los ruegos de los señores Grijalba y Villamonte en el Senado. No es una sola pregunta, ni una pasagera intervención, lo que habrá de decidir nuestro pleito con el ministerio de Fomento. Es, la interpelación energica, briosa, que debe surgir cuando en el espíritu prende el amor á la tierra representada, ó estalla la indignación ante el agravio y la injusticia.

El pueblo, el buen pueblo, el noble pueblo almeriense, que no gusta de rebeldías, pero que tampoco las rehuye cuando á ellas se le precipita, espera todavía en la gestión de sus clases directoras, de sus organismos mercantiles y provinciales, de su representación parlamentaria... Anhela la paz y tiene ánsias de aplaudir; y EL DIA con el pueblo está pronto al aplauso, sin distinguir de filiaciones políticas, cuando alguien rompe en defensa de los menospreciados intereses de la región.

De Sociedad

Acompañado de su señora madre y hermana, ha salido para Garrucha, donde pasará una temporada, el Ingeniero de Minas don José Lacal y Planells.

⁂

Ha regresado de la corte nuestro querido amigo el medico de la Beneficiencia municipal D. Rafael Garcia Langle.

⁂

A petición propia, ha sido trasladado a Madrid el culto é inteligente oficial de esta principal de Correos don Enrique Marin Amat.

Sentimos la ausencia de tan querido amigo, y le deseamos muchos triunfos en su carrera.

⁂

Después de verificar lzs examenes de los alumnos pertenecieñtes a los colegios de Cuevas, Vera, Huércal-Overa y Velez Rubio, ha regresado a esta capital la comisión de Catedraticos de este Instituto, de la cual ha formado parte nuestro muy querido amigo el jefe provincial del partido reformista don Manuel Perez Garcia.

⁂

Anteayer tarde contrajeron los indisolubles lazos del matrimonio la bella y simpatica señorita Maria Jimenez Montoya con nuestro querido amigo don Miguel Leal Rodríguez.

A la enamorada pareja deseamos una eterna luna de miel.

Lecciones de francès

La Junta directiva del Círculo Instructivo de Juventud Reformista, teniendo en cuenta la importancia que la posesión del idioma francés tiene para la juventud almeriense, hoy en que la emigración á la noble nación vecina dá la solución al poblema de la vida á numerosos obreros, ha acordado establecer en su domicilio una clase de idioma francés, que estará á cargo de un reputado profesor.

A los dependientes de comercio y á los modestos industriales le es muy necesario conocer el francés, porque el triunfo de los aliados aumentará el comercio con Francia

La matrícula estará abierta hasta fin de mes y las clases empezarán dentro de breves dias.

Los que deseen asistir deben matricularse en la Secretaria del Círculo, malecón de Torres Campos

⁂

Los señores matriculados en la clase de Francés se servirán concurrir hoy domingo de 9, a 11 de la noche, al Circulo Instructivo de Juventud Reformista, para proceder á su inscripción definitiva.

Observaciones Meteorológicas

del Instituto General y Técnico

POR LA MAÑANA	
Temómetro seco:	24'5
Idem húmedo.	22'0
Barómetro.	764'8
Termómetro.	24'8
Máxima á la sombra.	25'2
Mínima.	17'8
Al sol.	42'5
Viento.	S.
Mar.	llana
Cielo.	nulo
POR LA TARDE	
Termómetro seco.	25'5
Idem húmedo:	20'5
Barómetro.	764'2
Termómetro.	25'2
Viento.	S. O.
Mar.	llana
Cielo.	despejado

Lluviáacaida durante las 24 horas últimas . . . .

LO DEL ALUMBRADO

Más sobre el mismo tema

En la sesión celebrada por nuestro Municipio el lunes último, se trató de la célebre circular dirigida al público por la sociedad Lebón y Compañia, monopolizadora del servicio de gas y electricidad.

Los concejales señores Martinez Garcia é Iribarne, se ocuparon con acierto de esta enojosa cuestión, interpretando fielmente los anhelos del vecindario, y conformes en todo con lo que desde estas columnas se le ha hecho saber al público.

Otro concejal, el señor Moreno Nieto, creyó aclarar conceptos, al decir que antes de tomar acuerdos habia que sentar si el aumento corresponde por luz fija ó por contador.

Creiamos nosotros y con nosotros la opinión pública que estaba todo diáfano; pero por si aún se presentara enturbiado el asunto para alguien hacemos la siguiente aclaración.

La compañia Lebón, pretende aumentar el precio del gas y de la electricidad. Y con relación a esta última quiere elevar el precio a los abonados a tanto alzado, sin contar con el fallo del Municipio, pretextando que en el contrato con el Ayuntamiento, si bien es verdad que se le prohibe elevar el precio marcado como máximo, este solo se referia al kilowatio, y puesto que el abono fijo lo contrata en bujías, está fuera de las bases del contrato.

Desde estas columnas y en nuestro artículo los "Números cantan" que el consumo por bujias, « quivale al de kilowatio», y por tanto eso es una estratagema de leguleyo que ha buscado la Compañia para hacer recaer sobre los infelices abonados a un tanto alzado, el ánsia de su codicia, quizá para reparar el capital pérdido en otras fabricas muy próximas al teatro de la guerra y que por efecto de esta hayan sido destruidas.

Ademas, como Lebón fundaba su circular en la carestía del carbón, también le hemos demostrado que ese argumento está desprovisto de fundamento, puesto que en dicha industria no emplea «el carbón», sino el agua, muy abundante por cierto en los últimos años.

⁂

Pasemos ahora, a dar a conocer varias causas, por las que la Compañia Lebón debiera estar agradecida a la bondad ó mansedumbre del público de Almería para con ella.

Consideraciones que el público guarda a Lebón y Compañia

Primera. Permitirle fijar los pescantes en las fachadas, sin ninguna indemnización.

Pues aunque es una servidumbre forzosa, debiera estar la línea sobre postes y no en las fachadas.

Segunda. Consentir en pagar las cinco pesetas, cuando se consumen menos de seis kilowatios.

Tercero. Depositar las garantías en metálico, cuyo dinero en papel del Estado, produce «su piquito».

Cuarto. Consentirle que a sus abonados antiguos, que con ella tenian contratada corriente continua, se le suministre alterna.

Y... algunas más que no menciono por no hacer interminable este trabajo.

Ahora:

¡Consideraciones! que Lebón tiene con sus abonados

Ninguna. Muy al contrario, pues cuando habia competencia entre Mengemor y Lebón, ésta otorgaba. Luz durante las 24 horas; luces permutadas; poder instalar el número de lámparas necesarias, siempre que se encendieran las equivalentes al número de bujías que se pagaban; no exigía garantía; no se pagaban las «quince pesetas» por verificación y acometida á los abonados por contador; no se pagaban las "cinco pesetas" por conservación de acometida, ó sea cuando se consumen menos de seis kilowatios.

Y apesar de todo esto, la compañía liquida con ganancias pues de lo contrario, hubiera cerrado sus fábricas.

Ahora, desaparecido el competidor, es el reverso de la "medalla": Luz durante diez horas, como término medio; no consiente las luces permutadas; se ha de instalar una sola lámpara y "Osram", equivalente al número de bujías del abono, pues si es de otra marca menos perfecta, la mayoría de las veces no arden con toda la intensidad, y produce oscilaciones; exige de garantía, el importe de dos meses de consumo "quince pesetas" por verificación y acometida y "cinco pesetas" por conservación de la misma acometida.

A pesar de todo esto, a la pobrecita compañia le parece aun poco y quiere gravarnos más... sometiendonos á una servidumbre que no tiene ejemplo en las relaciones entre una compañia abastecedora de un servicio social y su público.

Chispa eléctrica

Informe de la Comision

Ayer mañana se reunió en el Ayuntamiento la comisión de Alumbrado, y la ponencia nombrada, encargada de dictaminar el escrito presentado por el Director de la fabrica de electricidad de Lebón y Compañia, sobre el alza de precios de la luz.

La comisión, después de estudiar con detenimiento las bases del contrato y las razones alegadas por Lebón en su escrito emitió su informe contrario a la petición, por creer que no es causa de fuerza mayor la que invoca la Compañia.

El informe emitido por la comisión de Alumbrado ha sido incluido en la órden del dia de la sesión del lunes próximo.

Los exploradores

Que componen el grupo azul, concurrirán hoy á las 8 y media de la noche para recibir órdenes.

Almería 23 de Junio de 1916.—El Instructor, J. Sicilia.

⁂

Los exploradores que componen los grupos rojo, verde y azul concurrirán el Domingo 25 á las 6 y media de la mañana al domicilio Social, de uniforme, con cuerda bordón, almuerzo y ración correspondiente de agua, para su espedición semanal.

El plazo para entregar dinero para la comida, al señor Viada, se termina el sábado á las cuatro y media de la tarde.

Suplicamos á nuestros suscriptores de la capital que cuando noten cualquier falta en nuestros repartidores, se tomen la molestia de avisar inmediatamente á esta administración.

Igual ruego hacemos a los de provincias, si dejaran de recibir EL DIA

VIDA JUDICIAL

Audiencia

Señalamientos para hoy.

SECCION PRIMERA

Vista de un incidente de apelación en causa del juzgado de Almeria sobre injurias.

Juicios celebrados

Ante el Tribunal de Derecho de la Sala primera de esta Audiencia se celebró ayer la vista de la causa del juzgado de Almería sobre injuria, contra Manuel Berenguel.

El juicio quedó concluso para sentencia.

Ante el Tribunal de Derecho de la sección segunda se celebró la vista de la causa del juzgado de Huércal Overa contra Juan Bautista López Gimenez y otro, sobre hurto.

Ante el mismo Tribunal se celebró ayer también la vista de la causa del juzgado de Vera contra Simón Pérez y otro, sobre hurto.

Los juicios quedaron conclusos para sentencia.

Toma de posesión

Ayer tomó posesión del Juzgado de Instrucción, después de haber hecho uso de la licencia que le fué concedida, el juez de Instrucción don Francisco de Paula Caplín y Fanciño.

¿Se va Caplín?

Ayer oimos asegurar que el digno Juez de Instrucción señor Caplín, había sido trasladado a Las Palmas.

Nosotros sentiríamos que se confirmara la noticia, pues el señor Caplín es un funcionario recto y probo, que siempre desempeñó su cometido en singular acierto.

La huelga de Beires

Las noticias que en nuestro número de ayer dábamos de la huelga de los obreros de las minas de hierro de Beires, no se han confirmado, pues por conducto oficial sabemos que la huelga aun no se ha solucionado.

Entre un capataz y un obrero huelguista ha habido un incidente, y nos dicen que el obrero está herido de dos puñaladas.

A pesar de todo, parece ser que el conflicto está en vias de arreglo.

VERBENAS

El pueblo se divierte

En esta tierra nuestra, donde tan escasas son las distracciones del pueblo, porque las autoridades apenas si se preocupan de otra cosa que de atender a sus manejos políticos, una verbena es algo más que una fiesta; es la asociación de una multitud de vecinos que acuerdan levantar un poco el espíritu público a costa de sus intereses particulares.

A un pueblo que se le regatea todo, el pan, la luz, la cultura, es natural que tambien se le regateen esas fiestas tan comunes en otros paises, que sirven de solaz y esparcimiento a aquellos que trabajan y laboran en provecho de la nación.

La verbena de San Juan, organizada por los vecinos de la calle de Luis Salute, tuvo entre otras cosas simpáticas, la de que para nada se contó en ella, con la cooperación del Ayuntamiento, ocupado como siempre en otras cosas de trascendencia, completamente inútiles.

⁂

Organizaron la verbena los vecinos don Antonio Pérez Cruz, don Andrés Godoy Porcel, don José Peña Alcarez, don Pedro Muñoz Beltran, don Adriano Suárez y don José Enriquez.

No necesitamos decir que la calle estuvo artísticamente adornada, y que bajo los arcos de follaje, pasó la flor y nata de nuestras lindas mujeres, las de los ojos de fuego, como nacidas en esta tierra deliciosa del sol, y de las flores.

La banda municipal y otras mil bandas improvisadas, dieron pretesto y motivo para que se organizara un baile en cada casa, y hasta en plena calle.

Felicitamos a los organizadores de la verbena é invitamos á todos los vecinos a que imiten a los de la calle de Luis Salute, ya que nuestras autoridades se preocupan tan poco de distraer al sufrido pueblo, propicio á satisfacer todas las cargas, sin despegar sus labios nunca, y que por lo tanto se hace merecedor a que sea mejor atendido.

Vida municipal

El padrón de pobres

Ayer mañana estuvieron en el Ayuntamiento conferenciando con el alcalde los médicos de la Beneficencia municipal.

Los reunidos trataron sobre la confección del padrón de pobres, encargándose cada médico del de su distrito.

Decomiso

Ayer fueron decomisados por la guardia municipal en los repasos verificados 97 kilos de pan, que fueron distribuidos entre familias necesitadas del Barrio Alto.

Los festejos de Feria

La comisión de festejos y los síndicos del Comercio y la Industria que forman parte de la Comisión de Fiestas, se reunirán esta tarde en el Ayuntamiento, paaa tratar de los festejos de la próxima feria.

El discurso de D. Augusto Barcia

Como esperábamos, la oración parlamentaria que nuestro ilustre amigo el diputado á Cortes por Vera ha pronunciado en el Congreso, constituyó un triunfo que nos enorgullece, por ser el señor Barcia para el reformismo, una esperanza que se ha convertido en expléndida realidad.

Debemos recibir muy pronto el texto completo del discurso, con el que honraremos las columnas de EL DIA, publicándolo íntegro, para satisfacción de nuestros amigos y lectores.

Mientras tanto, reciba el elocuente orador nuestra felicitación más entusiasta.

⁂

Al traducir ayer la conferencia telegráfica de nuestro corresponsal, se omitió involuntariamente una palabra que modifica el concepto en un punto de transcendencia.

Refiriéndose á la neutralidad, se hace decir al señor Barcia *que no podemos mantenerla*, cuando el sentido de la conferencia misma, nos marcaba lo que ya conocemos del pensamiento del orador acerca de nuestras relaciones con los beligerantes, esto es; *que no podíamos ni debíamos mantener la neutralidad en la forma como la estábamos interpretando.*

El texto integro del discurso del señor Barcia, aclarará este concepto, que por la forma obscura como aparece en la conferencia telegráfica, se ha prestado al comentario contradictorio.

Varias informaciones

El Contingente provincial

Han sido nombrados agentes ejecutivos para el cobro del contingente provincial, los empleados de la Diputación, don José Manuel Vallés, don José Idáñez Pérez, don José Sicilia Rico, don Luis Jiménez Requelme y don Desiderio Gutiérrez Zamora.

Detención de un reclamado.

Ha sido detenido en Serón por la guardia civil el joven Miguel Soriano López, el cual estaba reclamado por el gobernador civil de la provincia.

Censos y sociedades

La Academia de Bellas Artes

Exámenes de fin de curso

El martes pasado terminaron en este artístico Centro de Enseñanza los exámenes de fin de curso, que desde hace quince años en que se fundó, vienen verificándose sin interrupción, y con éxito creciente.

La intensiva y laudable labor del director, el laureado artista D. Joaquín Martínez Acosta y demás profesores, doña Gracia Luque, don José Bueno Cordero, don Miguel Alvarez, don Federico Moncada y don Angel Berbel, no necesita encomios: el pueblo entero de Almería la tiene ya juzgada hace tiempo, y la prodiga sus aplausos, a la vez que llena las aulas con sus hijos, ávidos de recibir las artísticas enseñanzas que allí se dan.

Como podrán ver nuestros lectores, los resultados no han podido ser más brillantes en todos los ramos. A pesar de la saludable severidad de los Tribunales, el número de alumnos premiados es considerable, lo que demuestra, como antes decimos, la intensa labor realizada por profesores y alumnos.

¡Lástima que la Academia de Bellas Artes no tenga del Estado

DE LA GUERRA

LA SITUACIÓN MILITAR

FRENTE ORIENTAL

Entre Lutzk y Wladimir Volinski los austriacos, reforzados por tropas alemanas, han contraatacado con gran violencia, pero han sido rechazados. El general Bronsiloff ha suspendido la marcha de parte de su ejército que avanzaba por Gorokuf y Badzivilof hacia Lemberg hasta que haya dominado esta ofensiva austroalemana; pero continúa ejerciendo presión sobre las fuerzas que el general Bothmer manda sobre el Styrpa. Al Sur de Pruth, los austrohúngaros se repliegan en desórden ante los rusos, que les persiguen activamente, y que han franqueado el Sreth en Zadova, Oronetz y Gliboka, es decir en un frente de 25 kilómetros.

La parte del ejército austriaco del general Pflanzer, que no ha podido escapar hacia Kolomea y Kuty, está en fuga hacia Radaulz y en peligro de verse encerrada contra la frontera rumana.

EN ITALIA:

En el Trentino, la lucha se halla concentrada entre Astico y Brenta. En derredor de Asiago violentas tormentas han hecho disminuir la marcha de los italianos al Nordeste y al Norte de Asiago.

EN FRANCIA:

La lucha sigue siempre muy viva en la región meridional del fuerte de Vaux. Puede observarse que desde hace algunos días los alemanes no han reanudado sus violentos ataques al Norte de Verdún. ¿Es que se reservan y preparan para otro o que han procedido a una nueva distribución de sus tropas en aquel frente?

GRANDES ALMACENES

EL AGUILA

Príncipe 7. Almería

SUCURSALES:

Madrid-Barcelona-Alicante-Almería-Bilbao-Cádiz-Cartagena-Gijón-Granada-Málaga-Palma de Mallorca-Santander-Sevilla-Valencia-Valladolid-Zaragoza

Impermeables forma mackferland en negro y azul
De pesetas 55 á 100

Guardapolvos de dril igual al modelo
De pesetas 6 á 11

Bata de crespón color, cuello bordado
De pesetas 6 á 11

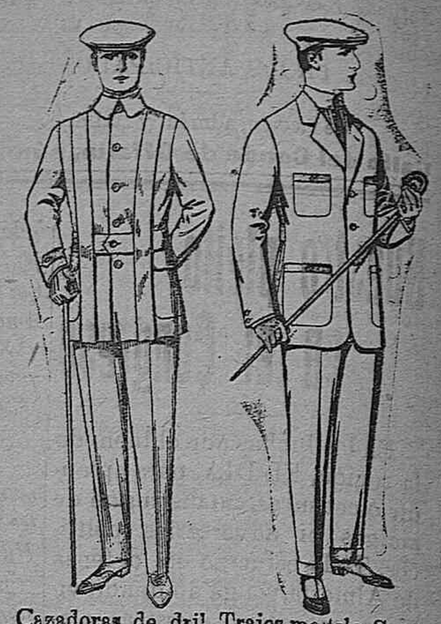

Cazadoras de dril, crudo ó Kaki
De pesetas 12 á 18

Trajes modelo Sport de lanilla
A 40 pesetas

Trajes de lanilla negra, azul y color
A pesetas 70

Trajes de lanilla para jovencitas de 13 á 19. Pt. 50 á 55

Vestidos de lanilla para niñas de 4 á 9 años
De pesetas 30 á 38

Trajes marinera de vicuña azul, para niños de 4 á 9 años. Pt. 6á20

Trajes modelo Sport de dril listado para jovencitos de 10 a16 años.
De pesetas 11 a 17

Ropas confeccionadas para Caballero, Señora, Niño y Niña

Secciones

CAMISERIA, GÉNEROS DE PUNTO, CORBATERIA, SOMBRERERIA, ZAPATERIA, PARAGUAS BASTONES Y ARTÍCULOS DE DIAJE

Géneros del pais y extranjeros para la Sección de medida

Sombreros de paja de 3 á 12 pesetas

PRECIO FIJO. VENTAS AL CONTADO. PIDASE CATÁLOGO GENERAL

Gran exposición de artículos para la temporada

Guía del viajero

SALIDAS DE TRENES DE ALMERIA, PARA

Salidas de Almeria	Correo	Exprés	Mixto
PARA MADRID Y SEVILLA			
Moreda. Ll.	11'40	4'50	16'
Moreda. S.	16'25	10'40	21'52
Baeza Ll	16'35	11'32	término
Baeza S.	20'00	14'35	
Baeza S. para Sevilla.	21'00	14'58	
Llegada á Madrid.	20'40	16'18	
Llegada á Sevilla.	7'10	21'30	
PARA GRANADA	7'40	21'40	
Moreda. Ll	16'25	10'40	
	Exprés		
Moreda. S.	20'15	13'00	
Llegada á Granada.	21'55	15'20	
PARA MURCIA Y CARTAGENA			
Guadix. Ll.	15'35	9'10	20'45
	mercancía	Correo Mt.	
Guadix. S.	16'15	9'30	
Baza. Ll.	19'10	11'30	
Baza. S.	término	12'00	
Lorca. Ll.		16'35	
Lorca. S.		17'05	
Alcantarilla. Ll		18'41	
Alcantarilla. S.		19'00	
Llegada á Murcia.		19'15	
Llegada á Cartagena.		22'30	

TRENES PARA ALMERIA

	Correo	Exprés	E lujo
DE MADRID Y SEVILLA			
Salida de Madrid.	21'00	10'00	20'20
Llegada á Baeza.	6'30	16'12	3'13
Salida de Sevilla.	20'50	9'20	20'10
Llegada á Baeza.	7'57	14'51	1'53
Salida de Baeza.	8'15	16'30	Exp. diaro
Moreda. Ll.	12'10	19'50	3'20
Moreda. S.	12'40	20'30	6'44
Guadix. Ll.	15'25		
Guadix. S.	15'35		
Llegada á Almería.	16'45	0'50	
DE GRANADA	Exprés	Correo	
Salida de Granada.	9'15	13'30	
Moreda. Ll	11'05	15'58	
Moreda S.	12'40	20'30	
Llegada á Almería.	16'45	0'50	
DE CARTAGENA Y MURCIA			
Salida de Cartagena.		6'10	
Salida de Murcia.		8'33	
Salida de Alcantarilla.		9'10	
Lorca Ll		10'55	
Lorca. S.		11'20	
Baza. Ll.	mercancía	16'15	
Baza. S.	9'00	17'00	
Guadix. Ll.	12'30	19'20	
Guadiix. S.	13'35	21'30	
Llegada á Almería.	16'45	0'50	

Servicio por carruajes

IDA

Roquetas s. 2 1/2 t. Ll. 7 1/2 t.
Alhama s. 3 t. Ll. 7 1/2 t.
Tabernas s. 3 t. Ll. 7 1/2 t.
Nijar s. 1 1/2 t. Ll. 8 1/2 t.

VUELTA

Roquetas s. 7 1/2 m. Ll. 9 1/2 m.
Alhama s. 6 1/2 m. Ll. 10 1/2 m.
Tabernas s. 6. m. Ll. 10 1/2 m.
Nijar s. 3 m. Ll. 8 m.

Parada de estos carruajes

El de Roquetas en la calle de Jovellanos.

El de Alhama en la calle de Antonio Vico.

El de Tabernas en la calle del O. Orbera.

El de Nijar en la Plaza de San Sebastián.

Compañía de Automóviles

Carretera de Poniente

IDA

Salida á las. . . . 11'30 y 18'30 h.
Llegada á Dalias á las 14'04 y 20'54 h.
Llegada á Berja a las 14'30 y 21'20 h.
Llegada á Adra á las 15'20 h.
Llegada á Fondón á las. 33'09 h.
Llegada á Ugijar á las. 00'25 h.

VUELTA

Salida de Ugijar á las 3'30 h.
Salida de Fondon á las 4'45 h.
Salida de Adra á las. . . . 15'30 h.
Salida de Berja á las. 6'45 y 17'00 h.
Salida de Dalias á las. 7'15 y 17'30 h.
Llegada á Almería á las 9'15 y

Carretera de Levante

IDA

Salida á las . . . . . 5'15 h.
Llegada á Tabernas á las . . 0'44 h.
Llegada á Sorbas á las. . . 8'05 h.
Llegada á Vera á las. . . . 10'07 h.
Llegada á Cuevas á las . . . 11'45 h.
Ligada á Huércal-Overa á las. 12'40 h

VUELTA

Salida de Huércal-Overa á las 15'15 h.
Salida de Cuevas á las. . . 15'05 h.
Salida de Vera á las. . . 16'58 h
Salida de Sorbas á las. . . . 19'00 h.
Salida de Tabernas á las. . . 20'25 h.
Llegada á Almería á las. . . 21'50 h.

Oficinas públicas

Horas de despacho

OFICINAS	CALLE	HORAS Mañana	HORAS Tarde
Gobierno Civil.	Méndez Núñez, 1.	10 á 2	
Ayuntamiento.	Plaza de la Constitución.	9 á 1	
Gobierno Militar.	García Alix, 5.	9 á 12	
Comandancia de Marina.	Paseo Malecón.	9 á 11	
Comandancia de la Guardia civil.	Plaza de San Pedro, 6.	9 á 12	2 á 4
Comandancia de Carabineros.	Reina, 7.		3
Jefatura de Minas.	Gerona, 14.	9 á 1	
Obras Públicas.	Martínez Campos.	10 á 1	
Obras del Puerto.	Malecón, 10.	9 á 12	2 á 6
Jefatura de Montes	Boulevard, 46.	9 1/2 á 1	
Sección Agronómica.	Martinez Campos, 3.	9 á 1	
Sección de Pósitos.	Malecón de Torres Campos.	10 á 1	
Sindicato de Riegos.	Plaza de Caresga.	10 á 1	
Consejo Provincial de Fomento.	Sagasta 7-2.°-duplicado.		3 á 5
Junta de Emigración.	P. Conde Ofalia. Diputación Provcl.		2 1/2 á 6
Sanidad Marítima.	Martinez Campos.	11 á 12	
Instituto Geográfico.	Rambla Obispo Orberá, 19.	8 1/2 á 12	2 á 6
Inspección Provincial de H. Pecuaria	Martínez Campos 3.	9 á 1	
Sección Provincial de I. Pública.	Almanzor baja, 9.	9 á 1	
Registro de la Propiedad.	Calle de GonzálezGarbin 8	9 á 1	
Delegación de Hacienda.	Navarro Rodrigo, 14.	10 á 4	
Aduana Nacional.	Martínez Campos, 7.	9 1/2 á 2	
Banco de España.	Plaza de Emilio Pérez.	9 á 1	
Banco Español de Crédito.	Boulevard, 54	11 á 3	
Compañía Arrendataria de Tabacos.	Reyes Católicos.	9 á 1 1/2	3 á 5
Caja de Ahorros.	Plaza de Marin.	9 á 12	3 á 5
Monte de Piedad.	» » »	9 á 12	1 á 4
Giro Mútuo.	Reyes Caiólicos.	9 á 12	2 á 4
Fiel Contraste.	Ulloa, 3.	9 á 11	
Oficinas recaudatorias de Impuestos municipales.	Obispo Orberá.	9 á 12	2 á 5
ADMINISTRACION DE CORREOS		7 á 12	2 á 7
Giro Postal.	Conde de Ofalia. 30		
Certificados.	» » »	8 1/2 á 12	
Valores declarados.	» » »	8 1/2 á 10	3 á 4 1/2
CajaPostal de Ahorros.	» » »	8 1/2 á 10	3 á 4 1/2
		10 á 1	

Droguería El Arco Iris

Gran surtido en colores, barnices aceites, brochas pinceles etc.

Carburo de calcio

PASEO DEL PRÍNCIPE ALMERIA,

Doctor MANUEL MARIN

Oculista

del Hospital provincial

Especialista en enfermedades de los ojos de las Facultades de Medicina de París y Madrid.

Miembro de las Sociedades Oftalmológicas de París é Hispanoamericana

Consulta: de 7 á 9 mañana y de 1 á 5 tarde.

El Cuento diario

La Lámpara

El accidente de automóvil que tenía a M. Orbel inerte y paralizado en su lecho, ofrecíale, al menos, un gran sosiego moral. La hostilidad que lo armaba contra su esposa había cesado, por fortuna, y Matilde, a la cabecera de la cama, prodigaba a su marido todas las atenciones y cuidados de las mujeres amorosas.

Habían desaparecido los terribles celos que amenazaban la unión de aquellos dos seres.

M. Orvel abrió los ojos. La luz de la tarde deslizábase entre las persianas hasta su lecho.

El paciente estaba solo y Matilde se hallaba en la limpieza inmediata, cuya puerta abierta proyectaba sobre la pared, al extremo de la estancia, una claridad más intensa.

La esposa leía o bordaba, esperando el despertar de su marido para correr a verle.

Un ruido indiscreto turbó de pronto el ensueño del enfermo, M. Orvel se estremeció de espanto. Había oído rumor de risas y de faldas y el eco amortiguado de una voz de hombre.

Apoderóse del paciente una angustia atroz. El corazón le palpitaba hasta la garganta con tal violencia, que sus oídos no percibían más que el rápido movimiento de su sangre por las arterias.

Indudablemente, Matilde le engañaba.

Orvel contuvo su indignación. La esposa infiel lo negaría todo y le demostraría que había soñado y que estaba loco. Esperaría el lesionado su restablecimiento para sorprender a los culpables.

Torturábale la necesidad de saber. Un movimiento que acababa de hacer estuvo a punto de arrancarle un grito de dolor. Pero su pensamiento corría con repentina rapidez. ¡Ah! ¡Si al menos pudiese incorporarse y avanzar un poco hacia el centro de la cama! En el armario de luna, a su izquierda, entre las dos ventanas, el espejo de la chimenea le reflejaría la entrada del cuarto inmediato.

Haciendo un esfuerzo supremo, Orvel trató de poner en práctica su idea. Dominó su dolor y forzó sus músculos. De cuando en cuando, se detenía sofocado y temeroso de verse sorprendido. Poco a poco su mirada fué penetrando en la pieza, y vió lo que en ella pasaba. Ante el espectáculo que presenció, no pudo el enfermo reprimir el grito furioso que brotó de su garganta, porque las imágenes se retiraron bruscamente.

Los ojos de Matilde se fijaron a su vez en el espejo y se encontraron con los de su marido, por espacio de un segundo. El momento fué terrible. A los pocos instantes todo se había borrado.

Una angustia espantosa se unía a la indignación y al dolor de M. Orvel. Estaba a merced de su esposa y la consideraba capaz de cometer un crimen.

El infeliz enfermo retrocedió con gran trabajo, hasta caer desplomado sobre la almohada.

Trascurrieron unos minutos antes de que Matilde entrase en el cuarto de su marido. Era la hora de comer y la acompañaba la criada. Sonrióse, como de costumbre, y M. Orvel notó que la pérfida examinaba disimuladamente la combinación de los espejos.

El enfermo, en tanto, pensaba:

—¡La mataré!

Y procuraba sonreirse también, temeroso de que Matilde se diera cuenta de su propósito.

Casi no probó bocado, y á los pocos instantes dijo:

—¡Vé á comer y no vuelvas, porque voy á dormir!

—Está bien—contestó Matilde, después de haber indicado á la criada que se retirase.

La traidora, de pié en el centro del cuarto, contemplaba los objetos que la rodeaban.

Había sobre la chimenea una lámpara de gas. Acercóse á ella e hizo girar la llave.

—¡No—exclamó M. Orvel,—no enciendas todavía!

Matilde no encendió, y siguió inmóvil en el aposento.

—¿Qué haces?—le preguntó el enfermo.—¡La lámpara!...

Sin contestar, Matilde parecía perseguir una combinación secreta. En la chimenea, junto á la lámpara, vertió unos cuantos fósforos, dejando caer el resto de la caja sobre la alfombra. Acto continuo, derribó una silla que estaba ante el lecho.

—¡El gas! ¡El gas!—repetía Orvel—¡Cierra esa llave!

Matilde cerró los cortinajes de las ventanas. Orvel, helado de terror, comprendió la horrible venganza, la asfixia inminente, el envenenamiento, y que, por un refinamiento de crueldad, aquella mujer le hacía asistir á los preparativos de su suplicio, de su muerte.

—¡Infame!..

La injuria se estrelló contra la puerta, que Matilde cerró con estrépito.

Orvel se quedó sólo. Su voz, ahogada por los cortinajes, no podía ser oída en ninguna de las piezas de la casa. La perfidia de la «mise en scene» se presentó ante su vista. La gente creería que había querido levantarse y encender el gas y que, una vez abierta la llave, sus fuerzas le habían traicionado.

Como el olor del gas le oprimía la garganta, Orvel ejecutó los movimientos que había realizado para sorprender á su mujer. El sufrimiento no le detenía. Gritaba y proseguía su penosa tarea. Considerábase perdido, porque todos sus esfuerzos, todos los dolores que se imponía desesperadamente, no podían conducir más que á la ocultación del crimen, á salvar á la abominable mujer, á la inmunda criatura que lo asesinaba.

M. Orvel se detuvo al borde de la cama. Un círculo de hierro oprimía sus sienes, zumbábanle los oídos y comenzó á sobrecogerle un temblor convulsivo. Después le pareció que golpeaban su cráneo grandes martillazos. Tuvo la sensación de naufragar en medio de una tempestad, y el último resplandor que surcó confusamente su conciencia fué la impresión de una terrible caída, seguida de agudísimos dolores.

En la alfombra del cuarto, contra la silla derribada, entre las cerillas esparcidas por el suelo, halló la muerte el desdichado Orvel.

Juan Reibrach.

Notas mineras

Carta de pago

Don Esteban Abad Marquez ha presentado carta de pago para responder á las operaciones facultativas que se practiquen en el registro minero de que es autor, titulado La Victoria» número 33.440 del termino de Canjáyar.

Registro

Don Francisco Clemente Baeza, ha solicitado la propiedad de "trescientas" pertenencias de mineral de hierro con el titulo de "Alfonso XIII" número 33.647 en término de Oria, parage llamado Cerro de la Piedra.

Registros demarcados

La Jefatura de Minas ha remitido al "Boletín Oficial" para su publicación una relación de registros mineros demarcados, disponiendo que los interesados consignen en el plazo de diez días, el papel de pagos al Estado correspondiente á los derechos de título de propiedad y superficie demarcada. Los que no cumplan con este requisito se les cancelarán.

Expediente aprobado

La Jefatura de Minas ha notificado a don Antonio Alvarez Cazorla, vecino de Pechina, autor del registro «San Antonio» número 33 361, que por decreto del Gobernador civil fecha 17 del actual, ha sido aprobado dicho expediente y dispuesto sea expedido el título de propiedad.

Registro admitido

La Jefatura de Minas anuncia que ha sido admitido el registro minero titulado "Ventilador" número 33 634, del término de Enix, solicitado por don José Martinez Ruiz

Instrucción pública

Peticiones acertadas

El colega madrileño «El Imparcial» ha publicado un artículo sobre la preparación de los maestros en las Normales, y especialmente sobre las prácticas de enseñanza, que está siendo muy comentado,

En él se contienen algunas frases un tanto mortificantes para el Magisterio, contra las cuales protestamos por ser inexactas, pero también en nombre de varios Inspectores y catedráticos se hacen al ministro algunas peticiones trascendentales y dignas de ser tomadas en consideración, que son las siguientes:

1.° Que en cada Escuela Normal haya un laboratorio de Pedagogía experimental, un museo pedadógico y, mediante la colaboración de los inspectores, una Exposición escolar permanente.

2°. Que los profesores de Pedagogía den inexcusablemente lecciones prácticas de Psicogenia experimental y de Paictotecnia.

3.° Que todos los profesores no expliquen, sino «hagan y enseñen á hacer», en grupos de niños de la escuela aneja, la metodología de su particular asignatura.

4.° Que los regentes de las escuelas anejas «hagan y enseñen á hacer» en el primer curso de prácticas la preceptología de la educación intelectual y de la metodología general, y en el segundo, la de la organización y régimen de las escuelas.

Ingreso de interinos

La Universidad Central anuncia para su provisión en propiedad, por concurso entre los interinos que á ello tienen derecho reconocido, las siguientes Escuelas Nacionales dotadas con el haber anual de 625 pesetas.

Para Maestros

Cuenca: Arrancacepas, Beteta y Castillejo de la Sierra (mixtas).

Guadalajara: Establés (niños), La Cabrera, El Cárdoso, Mazarete, Escopete, Torremocha del Campo, Villaescusa de Palositos y Matiel (mixtas).

Para Maestras

Segovia: Alquité (mixta).
Segovia: Pedraza (mixta).
Guadalajara: Canales del Ducado y Morillejo (mixtas).
Segovia: Alquité (mixta).
Toledo: Navaltoril (mixta).

El plazo de admisión de instancias expira el dia 5 de Julio próximo.

De la Sección Administrativa

Se certifica hoja de servicios de don Emilio Soriano Miranda.

.·.

Se recibe título administrativo nombrando maestra interina de la Escuela de Sierro, a doña Antonia de Dios Cruces Fernández, quien podrá recoger dicho documento en estas oficinas.

.·.

Doña Josefa Peña Rojas se ha posesionado del cargo de maestra interina de la escuela nacional número 2 de Vera.

.·.

La Junta Central de derechos pasivos acredita 277'44 pesetas por haberes devengados, á don José Company, maestro jubilado.

.·.

Doña Francisca Bueno Ruiz, maestra de Chirivel, remite copias de las diligencias de ascenso consignadas en su título administrativo, en súplica de que se haga la oportuna modificación en nómina.

Del Ministerio

Se ha firmado una R. O. declarando jubilado, por exceder de la edad reglamentaria, al maestro de las Escuelas Nacionales de Almería don Juan Moreno Ayala.

REGISTRO CIVIL

MOVIMIENTO DE POBLACION

Ayer se hicieron en este Registro civil las siguientes inscripciones.

NACIMIENTOS

Francisco Espinar Peñuela, Juan Ramón Bretones, Antonio Papis Míras, Juan Marin Bisbal, José Mayor Ucles y Rafael Arcos Sanchez.

DEFUNCIONES

Francisco Gómez Artero, María Martinez Hernandez, Nicolas Arevalo García, José Maria Casas Ruiz, Juan Plaza Martin y Ana Gómez Moya.

MATRIMONIOS

Antonio Carreño Cano con Rosa Diaz Castro, Juan Martinez Bisdómine con Esperanza Monterino Vicente, Baldomero Redondo Contreras con Francisca Gómez García, José Sanchez García con Librada Soler Navarro, José Morales Castro con María López Vizcaino.

Vapores para Orán

Servicio fijo quincenal por los magníficos vapores españoles

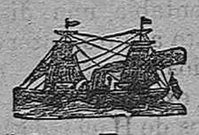

Turia y Francoli

DE LA LÍNEA TINTORÉ

Saldrá de Almería el Jueves 29 de Junio con escalas en Aguilas y Cartagena, llegando á Orán, el sábado al amanecer.

Salida de Orán para Almería directo el miércoles 14, á las 4 de la tarde.

NOTA.—La próxima salida para Orán será el juéves 13 de Junio.

OTRA.—Los pasajeros deberán llegar con 3 días de anticipación para preparar sus pasaportes, á más de los documentos necesarios necesitan 2 fotografías.

Precio del pasaje

Preferencia, pesetas	100.
Cámara »	76.
3.ª Clase »	35.
Idem íd. medio billete para menores de tres á 10 años »	20.

Para mas informes a sus Consignatarios **H. de Ricardo Giménez S. en C.** P. del Príncipe 75.

SUBASTA

El día 30 del corriente Junio, á las once y media se celebrará en la Notaría de D. Ramón López Pelaez San Francisco 13, 1.° (Santander) la subasta de una hacienda que mide 7 hectareas y 28 areas, radicante en Almería, parage de Peñicas de Cemente, regada con las aguas de la fuente de Almería y tanda del Rio Andarax con su casa cortijo noria y arboles bajo el tipo de 25,500 pesetas.

Para más detalles plaza de Ivo Borch. A Clares.

A nuestros lectores

Conforme hemos anunciado hace tiempo, desde principios del mes entrante el precio de la suscripción de EL DÍA será de pesetas 1'50 al mes en la capital, y 5 pesetas el trimestre fuera de Almería.

Esperamos de la benevolencia de nuestros amigos y suscriptores que sabrán comprender las necesidades en que nos hemos visto de alterar de este modo los precios.

La enorme alza que ha experimentado el papel, y que en un momento llegó á crearnos grandes dificultades, nos ha obligado a ello. En justa reciprocidad, prometemos introducir en EL DÍA cuantas mejoras estan a nuestros alcances, tanto en su confección, como en la información, tanto local como telegráfica.

Se admiten

uno ó dos caballeros estables para vivir en familia. Real 35 pral.

NOTICIAS

Se venden

Dos magníficas casas una de planta baja y otra de dos pisos de sólida y reciente construcción en condiciones ventajosas para el comprador, están contiguas y en sitio concurrido No se admiten corredores.

En esta redacción informarán.

Periódicos leidos

Se compran arrobas de periódicos leidos en el kiosco de Antonio Segura, Paseo del Príncipe.

Se venden

Dos casas espaciosas una de planta baja de reciente construcción y otra de dos pisos situadas en sitios céntricos de la capital.

En esta redacción informarán.

Se vende

un motor eléctrico nuevo de once caballos, con resistencia y contador.

Darán razón. Real 24.

Juan Criado Gonzalez

Armero

Expendeduria de explosivos efectos de caza.

Plaza de Nicolás Salmerón número 4.

Almeria.

Balneario de Alhama de Almeria

Aguas termales de maravillosa eficacia en el reumatismo, gota, parálisis, histerismo, neurastenia, corea y epilepsia. Especialización en las neuralgias (lumbago. ciática, etc.)

Dirección Dr. Compani. *Ex-interno de los hospitales de Barcelona, laureado que fué de aquella Facultad y médico de baños por oposición.*

ELECTROTERAPIA

Fonda en el Establecimiento

AURELIA

Fábrica de tejidos mecánicos de

Josè Suero Muñoz

MURCIA, 24

¡Guerra!

Desde el Domingo 14 del actual, y en vista de la confabulación que hay entre cortadores y marchantes en esta plaza para vender la carne de CARNEEO á pesetas 2'25 el kilo, el simpatico PACO DIL se ha propuesto que todo el pueblo de Almería, pueda comerla a los siguientes precios:

Un kilo.	*1'50 pesetas*	*Medio kilo.*	*0'75 pesetas.*
Un cuarto kilo.	*0'40 pesetas*	*Una libra 400 grms.*	*0'60 pesetas.*

NO EQUIVOCARSE

Caseta del rincón del pescado, donde esta el rótulo ¡GUERRA! y el conocido y antigüo cortador de carnes PACO DIL.

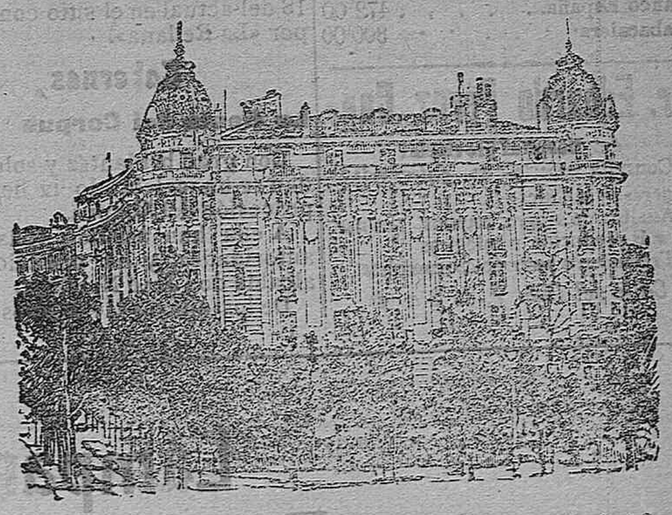

El Magnifico Hotel Nuevo de Madrid

(EL HOTEL RITZ),

ha consumido 3000 kilos del

"Muropint."

¿QUE ES "MUROPINT"?

"MUROPINT" es la Pintura al agua, lavable, mas hygienica, artística y barata jamas inventada, á proposito para habitaciones, oficinas, hospitales, etc.

Se expende en polvo y para prepararla basta mezclarla con agua. No deja desperdicios.

Se fabrica en 65 matices de color diferentes y es el producto de la acreditada casa de Burrell y Cía., de Londres.

Pídase pormenores y una copia del interesante libro "El Arte de Decorar El Hogar" á los Agentes Depositarios:

Bodegas

del Exmo. Sr. Duque de Almodòvar del Rio

Sánchez Romate Hermano

Jerez de la Frontera

Los mejores amontillados

N. P. U. y Carta Real

Para pedidos, José García Campoy. Almería

la protección que merece, y que no vacilamos en pedir para ella! La penuria en que viven la Diputación y el Ayuntamiento hacen que la pequeña subvención que le tienen concedida se pague con gran retraso, resultando difícil en algunos momentos, la vida de la Academia. Por eso es preciso que el Estado acuda en su auxilio, si no queremos ver morir una institución que honra á Almería.

He aquí los resultados del curso de 1915 á 1916:

Notas y recompensas obtenidas

SECCIÓN ARTÍSTICA

Aprobados

Don Anacleto Rodriguez, don Vitoriano Lucas, don José Merino Martinez, don Pedro Marquez Segura, don José Morales Alarcón, don Juan Silva.

Con nota de Bueno *y diploma de 3.ª clase*

Don Emilio López Barza.

Sin calificar

Don Manuel Mayans, don José Jimenez del Castillo, don Francisco López Salmerón, don Antonio Román, don Enrique Ramón Morcillo, don Ramón Tamayo León, don Luis del Castillo Ros, don José Sánchez Ortiz, don Miguel Sanchez, don Rufino Muñoz, don Francisco Muñoz Gomez, don Manuel Prieto Pérez, don Victor Gonzalez Nuñez, don Manuel Cruz Ruiz, don José Ronco Canalea, don Joaquin Jimenez, don Mariano Mayans; don Fernando Cumella, don Antonio Jimenez, don Fulgencio Muñoz, don Baltasar Mena Molina.

Notables

Con diploma de 2.ª clase

Don José Rumí García; don José Ramón Morcillo; don Indalecio Salvador; don Miguel Fernandez; don Antonio Merino Martinez; don Sebastian Garcia Moya; don José Jiménez Abad; don Rafael Muñoz Ocaña y don Julian Jimeno.

Sobresalientes

Con diplomas de 1.ª clase

Don Juan Zapata Soriano, don José Pérez Tirado, don Firmo Espinar Rodriguez, don Antonio Guerrero López, don Isidro Romero Granados, don José Padilla Dil, don Guillermo Blasco y don Ramón Laynez Capulino.

Sobresalientes

Premiados con Medalla de Plata

Don Alejandro Rodriguez Segovia, don Angel Muñoz Ocaña, don José Jesús García Balver, don Joaquin Forte Oña y don Lucas Blanes Ibañez.

(Continuará).

Cierre de la Bolsa

Nota del Banco Español de Crédito

Cambios para el 24 de Junio

Cheque sj París.	83'50
dem sj Londres.	23'46
Interior 4 °/°	75'50
Amortizable.	97'80
» . . 4 °/° . . .	88'50
Banco España.	472'00
Tabacalera.	300'00

Dr. Eduardo Pérez Cano

del Hospital provincial

Consulta especial de enfermedades venéreas y sifilíticas

Analisis de sangre, esputos, orinas y demás productos patológicos

Tratamiento antirrábico completo.

Calle del Cid, 7, de 2 a 4.

Información de la provincia

Huercal-Overa

Habiendo terminado ya la comisión de Catedráticos del Instituto provincial de examinar a los alumnos de este Colegio, ha marchado con el mismo objeto a Vélez-Rubio.

La despedida ha sido cariñosísima y muy nutrido el número de personas que asistieron a este acto.

Además de los nombres ya publicados, han obtenido nota de Sobresaliente: Soledad Iniesta Sánchez, Ana Orst Pozo, Nicolás Martínez Escamez, Vicente Ballesta Pérez, Juan López Fernández, Cristino Mirón Sánchez, Miguel Beltrán Aledo, Andrés Alonso Frías, Antonia Guevara Pozo y Antonio Lorca Pardo.

Han aprobado los ejercicios del Grado de Bachiller, don Wenceslao Pérez Sánchez, don Antonio Lorca Pardo, don Antonio Moreno Ortuta y don Salvador Valero González.

El resultado de los exámenes verificados es el siguiente: Sobresalientes, 28, Notables 66, y Aprobados 144.

Felicitamos, pues, a los jóvenes alumnos de este Colegio de San Luis Gonzága, como igualmente a los señores profesores, los cuales se muestran muy satisfechos por el buen éxito obtenido en el presente curso.

El Corresponsal. — Eduardo Gómez.

Lubrin

Homicilio por imprudencia

El día 20 del actual se encontraban en una calle de esta villa los jóvenes Cristobal Ruiz López, de 15 años de edad y Esteban Ramos Carrión de 14, examinando una pistola brooving.

El primero no entendiendo el funcionamiento del arma, estuvo manipulando en ella con tan mala suerte, que la pistola se le disparó, yendo á herir el proyectil á Esteban Ramos.

Cuando el desventurado joven fué auxiliado por las personas que se encontraban en el lugar del suceso era tarde, pues había fallecido instantáneamente de resultas de la herida recibida.

El Ruiz fué detenido al día siguiente por la guardia civil en el sitio denominado «Ballabona» del término municipal de Cuevas.

Serón

La benemérita de este puesto ha detenido el vecino de esta villa José Martinez Castillo autor del hurto de tres haces de miés de trigo verificado la noche del 18 del actual en el sitio conocido por «La Rellana».

Taberna

La fiesta del Corpus

Con gran brillantéz y solemnidad se ha celebrado la fiesta y procesión del Corpus.

A ella han asistido todas las autoridades, y ha presidido el alcalde don José Martinez.

De los altares levantados por distinguidas señoras y señoritas, el que más poderosamente ha llamado la atención por la originalidad, buen gusto y riqueza, ha sido el de la distinguida dama doña Carmen Uruburu, esposa del rico comerciante don Antonio Muñoz del Pozo.

El altar simulaba una gruta; y estaba revestido de follage y yerbas tan artísticamente combinadas y colocadas entre piedras, que daba el aspecto de una obra de la naturaleza.

Al pié de la imagen había un manantial de agua en forma de surtidor.

De noche varios jóvenes aficionados á la música dieron un concierto, que estuvo muy concurrido.—E. Fornovi.

EN TERCERA PLANA

El Cuento diario y varias informaciones de interés.

Servicio telegrafico

Las Cortes

Sesiones de ayer 24 de Junio,

CONGRESO

A las tres y media se abre la sesión bajo la presidencia del señor Villanueva. Se aprueba el acta de la anterior y se pasa á los

Ruegos y preguntas

El señor Arteche anuncia una interpelación sobre la política general del Gobierno en la provincia de Burgos, para recojer las manifestaciones del señor Zumárraga en la sesión de ayer al discutirse el Mensaje.

El ministro de la Gobernación le contesta aceptándola.

Después de otros ruegos de escaso interés, formula uno el señor Bugallal, deseando que su última pregunta se convierta en interpelación, para que puedan intervenir otros oradores.

El señor Alba accede á ello y el señor Bugallal la explana, combatiendo los últimos decretos publicados en la Gaceta de ayer, dando vigor á varios artículos de los proyectos de ley del señor Alba, antes de ser discutidos en el Parlamento.

Le contesta el ministro que lo hizo para remediar una necesidad inmediata. Afirma que esta medida gubernativa no ataca de ningún modo las prerrogativas del Parlamento.

Se entabla una discusión sobre este asunto, interviniendo varios diputados, que se ocupan extensamente de los proyectos de Hacienda.

Rectifica extensamente el señor Bugallal manifestando que la minoría conservadora no se opone á la discusión del proyecto y que sus censuras obedecen á haber sido aplicados por decreto varios artículos del proyecto.

Se suspende este debate y se entra en el

Orden del dia

Mensaje

Usa de la palabra el señor Santacruz y dice que el mayor mal que padece España es la falta de acción de los Gobiernos, que tienen cerrado largo tiempo el Parlamento, viviendo los ministros de espaldas al país.

Habla de la necesidad de fomentar el trabajo para que no perezcan nuestros obreros y termina censurando la pasividad de los gobernantes.

SENADO

Son las cuatro cuando el señor Garcia Prieto abre la sesión.

En el banco azul toma asiento el ministro de la Guerra general Luque.

Ruegos y preguntas

El señor Sanchez Rosa formula un ruego sobre construcciones civiles, prometiendo la mesa trasmitirlo al ministro respectivo.

El señor Garay pide que se remitan á la Cámara los expedientes de ferrocarriles de via estrecha.

El señor Sanz Escartin se ocupa de los exámenes de ingreso en las Academias Militares, estimando lesiva la forma en que se verifican.

El general Luque explica las razones de ello, siendo interrumpido varias veces por el señor Escartin, á quien llama al órden la presidencia.

El señor Ortega Morejón pide varios documentos relacionados con las cátedras de las Escuelas de Artes é Industrias. Tambien pide otros referentes al escalafón de Medicos forenses.

El señor Garcia Prieto dice trasmitirá también estos ruegos.

El ministro de Fomento lee unos proyectos sobre investigaciones y reconocimientos de los yacimientos de platino de la serranía de Ronda (Málaga) y otro autorizando a las Juntas de Subsistencias para intervenir en la fabricación del pan.

Todos pasan al estudio y dictamen de las comisiones.

El marqués de Grijalva da las gracias por haber sido atendido un ruego suyo y reitera su deseo de que se remedie la crisis obrera de Almería.

Orden del día

Continúa la discusión del proyecto de autonomía pedagógica de la Facultad de Filosofía y Letras de la Universidad Central.

Don Amós Salvador combate el proyecto y le contesta el ministro que el Gobierno desea que se discuta ámpliamente el asunto.

La carta del Kaiser

Ayer recibió el Rey en Audiencia al embajador de Alemania en España, Principe de Ratibor, el cual entregó al Monarca la carta autógrafa del emperador de Alemania, que ha traido a España el submarino alemán que estuvo en Cartagena.

Acompañaban al embajador el agregado naval de la Embajada y el primer introductor de embajadores don Emilio Heredia.

De la guerra

Parte ruso. Continua la ofensiva

El último comunicado oficial publicado en Petrogrado contiene lo siguiente:

En el frente occidental y en algunos sectores al Sur de la región de Dovianks los alemanes intentaron tomar la ofensiva, siendo rechazados en todo el frente.

Los rusos han ocupado Brosileff después de algunos combates y las avanzadas rusas han llegado cerca de Radzinviloff.

Continua la ofensiva en la Bukovina, donde los rusos han ocupado las poblaciones de Cura Gumera y Straja, habiendo hecho 800 prisioneros al enemigo.

Los austriacos siguen replegándose en los Cárpatos.

Frente francés. Verdun

Continúa la batalla en la orilla derecha del Mosa.

La noche pasada y en la parte oeste de este frente, los franceses emprendieron una vigorosa contraofensiva, atacando las alturas 320 y 321, recuperando parte del terreno perdido.

Se lucha violentamente en las cercanías de Fleurry. Los franceses han contraatacado al enemigo recuperando la totalidad de los elementos de trinchera que los alemanes tomaron en la noche del 21 del actual.

Se alquila

Un almacen en la Calle de Murcia número 2.

Daran razón, en la porteria de la misma casa.

Academia preparatoria

Carreras especiales

Ingreso en las Academtas Militares y en las Escuelas Especiales de Ingenieros de Caminos, Minas, Montes, Industriales y Agrónomos Peritos industriales Mecanicos, Electricistas y Químicos, Profesores y Licenciados en Ciencias Mercantiles Preparación para el ingreso en las Facultades Cursos preparatorios comunes á las Facultades de Ciencias, Medicina y Farmacia. Carrera de Derecho y Filosofía y Letras.

En esta nueva Academia, figuran, entre sus profesores, Catedráticos Ingenieros, Abogados y Peritos industriales y mercantiles, Oficiales de Correos y Telegrafos

Informará á los que soliciten cursar algunas de sus enseñanzas, el Catedrático de la Sección de Ciencias de este Instituto don Manuel Perez Garcia Conde de Ofalia 28 pral.

H. LA PERLA

El más recomendable de todos

Precios especiales por mensualidades

Andrés Vizcaino

Dentista

Calle del Conde de Ofalia 20—ALMERIA

COMPRA Se desea comprar una considerable partida de railes para vagonetas del número 9 al 12. Informarán en el Hotel Continental.

Lámparas eléctricas de Filamento metàlico

La lámpara **Osram** Es la mejor

De venta. En casa de los Srs. Aznar Zonda y C°. Paseo del Principe 27

La mejor agua medicinal se obtiene con los

LITHINES

DEL DR. GUSTIN

De venta: en la Droguería de E. de Bustos. Calle de Granada 35 y 37