AÑO LXXXV. Núm. 29.901

Sábado 10 de Noviembre de 1934

DIRECCION — Y — REDACCION
Conde de Cárdenas, 18

APARTADO NUM. 80

DIARIO DE CORDOBA

PERIODICO INDEPENDIENTE DECANO DELA PRENSA CORDOBESA

ADMINISTRACION — E — IMPRENTA
García Lovera, núm. 20

TELEFONO NUM. 1248

SUSCRIPCION (PAGO ADELANTADO): EN ANDALUCIA, 6 PESETAS TRIMESTRE.-----RESTO DE ESPAÑA, 7'50.------EXTRANJERO, 15.------NUMERO SUELTO: DIEZ CENTIMOS

Dirección telegráfica: DIARIO

DIARIO DE LA MAÑANA, ULTIMAS NOTICIAS DE LA MADRUGADA

FRANQUEO CONCERTADO

Revoluciones con sangre y sin sangre

El concepto clásico de una revolución es y será por mucho tiempo como un cuadro sombrío, en el que descuellan en primer plano barricadas rodeadas de cadáveres caídos en luchas fraticidas. Conventos, iglesias, universidades y palacios en llamas forman en este cuadro fondos de una luminosidad demoniaca. Así fue la revolución francesa, cuyo símbolo era la guillotina. Así fue también la revolución alemana del 18, hecha por hombres que llevaban un capote militar desabrochado. En los Estados Unidos, en Holanda, en Londres, amagos de revolución han teñido en estos últimos meses el suelo con sangre ciudadana. De España no hablemos. Ante nosotros siguen desfilando en apretadas columnas de los diarios los recuerdos de los tristes sucesos y muchos de nosotros lloran la pérdida de personas queridas o sufren la ruina económica, triste secuela de toda revolución sangrienta, cuyo balance siempre ha sido "sangre, fango y lágrimas".

¿Es preciso qué así sea? ¿No existe remedio para evitar estas convulsiones sangrientas de los pueblos? Procuremos encontrar el origen del mal y una vez conocido, aprestémonos para aplicar remedios eficaces. Todas estas revoluciones sangrientas tiene un denominador común: en todas ellas se levanta una clase que se cree oprimida y que por la violencia pretende obtener el poder en la creencia de que con él en la mano, toda miseria acabará. Una clase se rebela. Una clase se cree oprimida. Hemos de ser sinceros y confesar, que las más de las veces tiene razón. Pero siempre perdió la clase por una rebelión lo que antes pudo alcanzar, paso a paso, por una labor tenaz y pacífica. Por fuerza tiene que suceder así, cuando una sola clase, guiada por su propio egoismo, olvida que forma parte de un conjunto: la Nación. Aún cuando la clase rebelada lograra imponerse a una Nación debilitada, su victoria es pasajera. A la revolución francesa siguió un Napoleón. A la rusa, la dictadura de un burocrático estatal, que solo se mantiene en el poder, gracias al capital internacional, qued ice combatir, que suministra maquinaria y se paga con productos de la tierra, que hace buenos negocios con préstamos. La revolución del 18 en Alemania elevó al judío en el Poder, prototipo del explotador de pueblos. Siempre ocurre eso, por que una clase es necesariamente solo una minoría que se enfrenta con el resto de la Nación. Si la lucha es dura, lo que ganan son, mientras dura la lucha, los pescadores de río revuelto. El que la minoría revoltosa sea obrerista, no quiere decir nada. El obrero no es más que una rueda en el mecanismo del conjunto, una rueda ni más ni menos importante que otras tantas. Pongamos por ejemplo, que los médicos, sin duda una clase muy respetable en el conjunto, iniciaran guiados por el egoismo o ambiciones una lucha de clases por la exclusiva del Poder. Todo el mundo comprendería inmediatamente lo absurdo de esta pretensión. Al fin y al cabo, los médicos del ejemplo, tienen el mismo "derecho" a la "defensa de sus intereses", como suele decirse para encubrir las verdaderas ambiciones.

Pues bien, el origen de estas rebeliones sangrientas está en que, valiéndose de la cultura inferior del obrero, halagando los bajos instintos de las masas, acudiendo a una sensibilidad pueril, vividores de la política lo utilizan para escalar las alturas del Poder. Por eso predican a la clase obrera el "derecho" que tiene a sacudirse el yugo que los oprime. ¡Como si las otras clases no tuvieran que sufrir el peso de ningún yugo- Pero en las otras clases subsiste aún, más o menos recóndito, cierto sentido de responsabilidad. Aquí, en la responsabilidad es donde hay que apoyar la palanca, para derrumban todo el tinglado de egoismos de clases. A los "derechos del hombre", que nadie niega, que forman la base y el espíritu de la doctrina cristiana, hay que oponer "la responsabilidad del hombre". Solo el ser responsable, es capaz de fijar "derechos". Por eso, el marxismo arremete contra la religión y la patria. Hagamos la revolución de la "responsabilidad". En un país, al menos, se ha intentado una revolución de esta índole. Hubo un momento, en que Hitler, intentó, siendo minoría, una rebelión armada. Se deshizo ante las ametralladoras del Poder constituído. Desde entonces, se limitó a inculcar a su pueblo el sentido de responsabilidad, que acaba con la lucha de clases, sin deshacerlas, como lo hizo, con un éxito muy relativo, la Rusia bolchevique. El bien común ante el bien privado fue el grito de guerra de los nazis. Unidas bajo sus banderas todas las clases, el partido de Hitler pudo llegar a ser mayoría absoluta y así emprender una revolución sin sangre. El milagro de lo sucedido en Alemania está sencillamente en eso: la responsabilidad del hombre ante Dios y la Patria. Pero eso no lo comprenderán jamás, los que en la política no vean más que un tablero para el ajedrez de su codicia. El camino de España no será ni puede ser el que ha emprendido Alemania, por muchos motivos que no son del caso explicar ahora. Pero estamos firmemente convencidos de que algo se puede aprender siempre de la experiencia ajena. De ella aún tendremos ocasión de hablar.

César González Ruano

(Prohibida la reproducción)

GOBIERNO CIVIL

Para saludar al presidente de la República

El gobernador civil don José Gardoqui Urdanivia al hablar ayer con los periodistas les manifestó que marchaba en automóvil a Priego para saludar al presidente de la República, que a primera hora de la tarde llegaría a su finca "La Ginesa" donde pasará una breve temporada

Donativo

El gobernador recibió ayer de los señores Carbonell y Compañía un donativo de mil pesetas con destino a la suscripción para premiar a la fuerza pública.

La Junta reguladora del precio del pan

Se ha reunido en el Gobierno civil la Junta reguladora del precio de las harinas y del pan.

Comandancia militar

MANIFESTACIONES DEL COMANDANTE MILITAR

El comandante militar don Ciriaco Cascajo Ruiz recibió ayer a los periodistas y les manifestó que la tranquilidad era completa en toda la provincia.

Añadió el señor Cascajo Ruiz que a las dos de la tarde marcharía en automóvil a Priego para saludar al presidente de la República.

TRIBUNALES

Juicio ante el Tribunal de Urgencia

Ayer en la Sala segunda de esta Audiencia, se celebró ante el Tribunal de Urgencia, la vista de la causasa instruída en el Juzgado de Aguilar de la Frontera, contra Joaquín Gutiérrez Gutiérrez, por el delito de tenencia ilícita de armas.

Se condenó al procesado a la pena de cuatro meses y un día de arresto mayor.

Juicios orales para hoy

En la Sale segunda habrá hoy tres juicios orales:

El de la causa seguida en el Juzgado de Fuente Obejuna, contra Manuel Gómez Bravo, por hurto.

Defenderá al procesado el abogado señor Espina y le representará el procurador señor Guerrero García del Busto.

El de la procedente del Juzgado de Montoro, contra Ildefonso Vilchez López y otros, por hurto.

Le defensa y representación de los procesados estarán encomendadas al abogado señor Areales y al procurador señor Guerrero Lama.

Y el de la instruída en el Juzgado de Posadas, contra Juan Enríquez Díaz y Miguel Vezcano Manzanares, por hurto.

La defensa de los procesados estará a cargo del abogado señor Espina y la representación encomendada al procurador señor Jiménez Roldán.

LA MEZQUITA, S. A.

FABRICA DE CERVEZA E HIELO

AVISO

Habiendo recibido solicitudes de varios señores que desean asistir al concurso para el suministro de la cebadilla o residuos de Malta, que por el limitado plazo de admisión fijado anteriormente no han podido presentar sus pliegos, se amplia dicho plazo de admisión hasta el día 10 de Noviembre corriente.

El pliego de condiciones está expuesto en las oficinas de la fábrica, de 9 a 1 y de 3 a 7.

El director gerente, Fernando Monserrat.

SE ALQUILA un garage completamente independiente en la Avenida de Medina Azahara, sin número. Para tratar, en Ambrosio de Morales, 9. En la misma casa se vende una máquina de coser de pie, un perchero, macetas y varias cosas más.

RUTAS

El comunista que apetecía una hija burguesa

Varios cotidianos han relatado muy por lo menudo la vida ingenua, pródiga en afanes contradictorios y en disfraces desacordes, de Joan Baptiste Noziére que un trágico anochecido remató el dogal más torturador, humillante y ruboroso, dentro de su modesto albergue parisiense.

Usufructaba este sujeto cierto cargo bien remunerado—cuarenta mil francos anuales—en la compañía feroviaria París-Lyón-Mediterráneo. De nunció siempre, como funcionario, al decir de sus jefes, probidad, destreza, exactitud e inclinación a la disciplina, a la concordia, al orden. Mirando hacia su hogar y hacia sus pecualiares intereses, discerníase un nuevo brote del espíritu escatimador, comedido y ordenado de la dilatada burguesía francesa. A una sucursal del Credit Lyonnais conducía su provisión cantidades muy apreciables. Los ahorros, últimamente acumulados, llegaron a sumar ciento ochenta mil francos... Sin embargo, Jean Baptiste Noziére tenía, como las monedas, anverso y reverso, cara y cruz. El aprendiz de burgués en el ejercicio de sus funciones y en las preferencias denunciadas entre los muros de su mansión, era comunista. Pernoctaba y cotizaba tras la enseña bermeja de los sumisos a las decisiones y mandatos transmitidos desde Moscú.

La propiedad, el tiempo, la experiencia y el aupamiento, castran extremismos espectaculares, acometividades inútiles, violencias pueriles de las horas jóvenes, impacientes y ateridas. Noziére, sabiéndose con reciedumbre para captar una posición y un caudal por rutas enaltecedoras de trabajo, disponía los pilares del honesto futuro, se desvinculaba cauto de las enseñanzas agresoras y de los consejos mendaces suministrados tercamente bajo el rótulo y las cadas angostas donde se congregaran sus correligionarios.

Jean Baptiste prendóse antaño de una dama unida en matrimonio a otro varón. Paladeó las seducciones de la clandestinidad y la cobardía del engaño. Su amante juzgábase incomprendida como todas las hembras ganosas de añadir capítulos salaces a su crónica.

Se tramitó el divorcio. Noziére, plegándose a los prejuicios burgueses, deseaba legitimar aquella alianza. Nupcias, días apacibles, afanes, ascensos. Iba robusteciéndose la gaveta cobijadora de los fondos conyugales. Jean Baptiste no intentó, como recomienda Mateo Arnold, "escoger la igualdad y huir de la codicia"...

Consideración, afeudamientps, leves comentarios y ningún reproche consistente incorporaban a su bisbiseo zaheridor las vecinas inquiridoras de andanzas y lances ajenos. Una hija espiga en la morada confortable que acolchan y esmaltan ternuras, sosiego, antojos complacidos, tolerancia, bienestar.

Solo pregona las ideas paternas el número postrero de "L'Humanité" y esos agrios volúmenes color de brasa que, cual mortífera dinamita, lanzan, vertidos a plurales idiomas, las organizaciones soviéticas por si explota otro pueblo en un infierno llameante de odios, demencias y recores.

Los esposos esforzábanse, a costa de sacrificios y dispendios, en hacer de Violette una señorita. Pero Violette leía los libros, los periódicos, confinados en el comedor familiar. Se le antojaban inconciliables los contactos políticos de Jean y su conducta doméstica. Después dilató el arca de sus lecturas, deteniéndose con plebeyo regodeo ante las fabulosas crónicas de calidad más ínfima: No tardando, se incorporaba, como pecadora novicia, a las compras disolutas que danzan por Montmartre o Montparnasse. Malográbanse la honestidad, el decoro y el señorío que fueron sueño de los padres. Percibieron desconcertados anárquicas tendencias. Ningún freno moral detenía su descenso por la rampa del vicio. Reclamaba frenética dinero y albedrío. Presto llegó hasta el crimen de odiar a su progenitor: fue tan injusta con él como Jean lo era con la sociedad que le ayudaba a vivir y medrar. Se iniciaron los despojos en la vivienda huérfana de calma, el desvarío de la hija prostituída tegió patrañas de sumidero para enlodar la fama paternal. Unos haraganes, cubiertos de ludibrio, vaciaban su bolso y acrecían las cínicas demandas.

Entablóse un duelo, todo vergüenza y crueldad, entre Noziére y su heredera. Ya tenía que sustraerse a las miradas de las gentes próximas. El comadreo circundante glosaba los escándalos perennes de su departamento. Violette no retrocedió. Huídas, encuentros en parajes ruborosos, reyertas, paces, traición, doblez; esperanzas en el alma emocionada de un padre que aguarda siempre... El hogar ofrendó a Jean Baptiste excesivas espinas...

Epílogo: una noche Violette Noziere envenenaba a sus padres, hurtando los últimos billetes. La nueva aurora sorprendíala sin un franco en su monedero.

Para proporcionarse condumio y cobijo convirtió en profesión lo que antes era deporte. Los explotadores de ayer huían como las ratas cuando el edificio se derrumba...

Hace pocas fechas, una sentencia de muerte remataba la historia de Violette Noziere...

José María del Busto

(Prohibida la reproducción)

DE LA PROVINCIA

Reyerta

La Guardia civil de La Carlota ha detenido a Alfonso Vals Cobos y a los hermanos Rafael y Manuel Lara Muro, quienes riñeron y se maltrataron en la vía pública, resultando los dos últimos levemente lesionados.

Hurto de gallinas

El dueño de una casilla situada en las proximidades de la Estación del ferrocarril de Villafranca, Cristóbal Hidalgo Anguita, denunció ante la Guardia civil de aquel puesto, que de dicha casilla le habían hurtado cuatro gallinas.

La benemérita practica gestiones para detener a os autores del robo.

Un joven muerto por imprudencia

En Cañete de as Torres ha ocurrido un sensible suceso.

El joven de 16 años Francisco de Paula Capilla Gallardo intentó introducir en una pistola de dos cañones una cápsula, apoyando el arma contra la pared y haciendo fuerza con el pecho.

La pistola se disparó causando la muerte a Francisco.

Practicado un registro en su domicilio, la benemérita se incautó de un cargador completo de balas de mauser.

El Juzgado se personó en el lugar del suceso y practicó las diligencias procedentes.

Diputación provincial

Para remediar el paro obrero

El presidente de la Comisión gestora de la Diputación provincial don Pablo Troyano Moraga, ha dirigido los telegramas que siguen:

Ministerio Gobernación. Ruego V. E. influya cerca junta nacional paro obrero para que libre urgentemente cantidades acordadas para conjurar paro esta provincia, imprescindible para solución aguda crisis actual. Salúdale, presidente Diputación.

Presidente Junta nacional paro obrero. Ministerio Trabajo. Ruégole ordene libramiento inmediato cantidades acordadas para conjurar paro obrera esta provincia por ser urgentísima necesidad atender aguda crisis actual. Salúdale, presidente Diputación.

MOVIMIENTO DEMOGRAFICO

Juzgado municipal del distrito de la Derecha de Córdoba

Nacimientos.—Concepción del Rosal Hurtado, Francisco Cruz Benítez, María Barceló Martínez y Rafaela Tejedera Tordagunina.

Defunciones.—Concepción Espinosa Urbano, de 29 años.

Matrimonios.—Salvador Rodríguez García con María Martínez García del Prado, Antonio Pablo Aguilera Ariza con Dorotea Ortiz García y Francisco Carrasquilla Luque con Mercedes Méndez Galvez.

Juzgado municipal del distrito de la Izquierda

Nacimientos.—José Roduela Sánchez y Antonio Trigo Galán.

Defunciones.—María Romero Crespo, de 62 años y Pedro Campos Ruiz, de 25 años.

FRANCISCO SOTO

O'Donnell, 25. Sevilla

AGENCIA DE MUDANZAS para muebles sin embalar, en wagones del ferrocarril. WAGONES CAPITONNES y CAPITONES por carretera. Si ha de trasladarse de residencia consulte precios a esta casa, Guardamuebles público, moderno.

POR TELEGRAFO Y TELEFONO

Información de la tarde

Reunión de la ponencia ministerial.-Colisión entre estudiantes.-Manifestaciones del ministro de la Gobernación.

Madrid

EL PRESIDENTE DE LA REPUBLICA MARCHO A PRIEGO

Esta mañana marchó en automóvil a Priego el presidente de la República que pasará unos días en su finca "La Ginesa".

REUNION DE LA PONENCIA MINISTERIAL. EL SEÑOR ALBA CELEBRO UNA EXTENSA CONFERENCIA CON EL JEFE DEL GOBIERNO. HA QUEDADO CANCELADA LA PROPOSICION INCIDENTAL DEL SEÑOR GOICOECHEA

Esta mañana se reunió en la Presidencia la ponencia ministerial para continuar el estudio de los problemas de Cataluña y Asturias.

Durante la reunión llegó a la Presidencia el presidente del Congreso señor Alba, el cual fue recibido seguidamente por el jefe del Gobierno, con el que conferenció por espacio de una hora.

Esta conferencia produjo gran espectación.

Al salir el señor Alba, dijo a los periodistas que el objeto de su conferencia con el señor Lerroux, había sido el que él había considerado un deber, advertirle de la necesidad de que cuanto antes comience la discusión de las presupuestos, pues ya hay varios dictámenes sobre la mesa.

De otras cosas señores—agregó el señor Alba—nada puedo decirles.

Con respecto a los comentarios que se han hecho acerca de la proposición incidental presentada por el señor Goicoechea, los juzgo equivocados.

Yo dije que como esa proposición equivalía a un voto de censura, no podía discutirse, sin cumplir los trámites reglamentarios. Por esta razón, dicha proposición incidental quedó cancelada ayer.

La confusión se explica—dijo un periodista—por que usted creo que dijo que no se votaba la proposición en aquel momento, ya que tenían que hablar sobre ella diez oradores.

Lo que ocurre—contestó el presidente de la Cámara—es que son distintos los periodistas que hacen la información de las sesiones y los comentarios de los pasillos.

Yo dije anoche y lo repito ahora, que esa proposición no podía votarse y luego hablé de que faltaban diez oradores que intervenir en el debate sobre los sucesos de Asturias.

Insisto pues, en que la proposición del señor Goicoechea, ha quedado concelada.

Esta tarde se celebrará en la Cámara el homenaje a la memoria del señor Oreja Elózegui, que durará una hora.

Espero que el suplicatorio para procesar al señor Largo Caballero no será discutido largamente, como tampoco el dictamen del proyecto de reforma del Reglamento de la Cámara; después de estos asuntos se reanudará el debate sobre los sucesos de Asturias.

EL SEÑOR LERROUX FACILITA UNA REFERENCIA DE LA REUNION DE LA PONENCIA MINISTERIAL. SE ACORDO EL NOMBRAMIENTO DE GOBERNADOR GENERAL DE ASTURIAS

A la reunión celebrada en la Presidencia asistieron, a más de los ministros que componen la ponencia, los señores Jalón y Rocha.

Al salir este, los periodistas le interrogaron acerca de los comentarios que se han hecho sobre la sesión de ayer en la Cámara y el señor Rocha contestó:

—Ya veremos lo que pasa hoy, por que hace días que nos tienen con el alma en un hilo.

Añadió el señor Rocha que marchaba al ministerio para asistir al banquete en honor del general mejicano señor González, que se encuentra en España en comisión de servicio.

Al salir de la reunión el señor Lerroux dijo a los periodistas:

—Hemos oído el relato que ha hecho el general López Ochoa y ha sido tan ameno e interesante, que estuvimos pendientes de sus palabras, sin darnos tiempo a tratar otras cosas.

Mañana seguiremos la reunión, pues nos hemos quedado a las puertas de Oviedo, cuando se suspendió la reunión.

Hemos decidido el nombramiento de gobernador general de Asturias después de conferenciar con el general López Ochoa que tiene que actuar en las zonas afectadas por la revolución, donde aquel tendrá jurisdicción.

No puedo darles el nombre de la persona designada, pues ella misma lo ignora; únicamente les diré que es un magistrado del Tribunal Supremo.

Me ha visitado el señor Alba, para hablarme de la discusión de los presupuestos y me ha preguntado si me parece bien que a la fecha que estamos, comiencen ya a discutirse los primeros dictámenes o despachar antes otros asuntos pendientes.

Como hoy es el último día de sesión en esta semana, he creído oportuno que se discuta la reforma del Reglamento de la Cámara y el martes comenzar con los presupuestos.

Creo que hoy no llegará a discutirse el suplicatorio para procesar al señor Largo Caballero.

EN LA FACULTAD DE SAN CARLOS SE PRODUJO UNA SERIA COLISION ENTRE ESTUDIANTES FASCISTAS Y DE LA F. U. E.

Esta mañana, a la entrada de los alumnos de la Facultad de Medicina de San Carlos, un grupo de estudiantes de la Jons, repartió unas octavillas en las que se ataca violentamente a los dirigentes socialistas y a los diputados de izquierda.

Los estudiantes de la F. U. E. protestaron y con este motivo se originó una colisión entre ambos bandos repartiéndose muchos palos y bofetadas.

El alboroto dió lugar a que quedara interrumpida la circulación durante media hora por la calle de Atocha.

Momentos después acudieron dos camiones con guardias de asalto, que fueron recibidos con silbidos.

Al evolucionar los guardias, los estudiantes se refugiaron en la Facultad, cerrando sus puertas.

En el interior se reprodueron los alborotos, sonando varios disparos.

Un catedrático intentó restablecer el orden, pero fue desobedecido y acorralado por los de de la Jons, teniendo que ser protegido por los de la F. U. E.

Ante el cariz que tomaban los alborotos, el decano habló por teléfono con el ministro de la Gobernación, el cual ordenó que los guardias que rodeaban el edificio penetraran en él.

La orden del señor Vaquero fue cumplida minutos después, quedando restablecido el orden en la Facultad.

Fueron detenidos 20 estudiantes a los que se les ocuparon armas y porras.

HA REGRESADO DE BARCELONA EL SEÑOR BENZO

Esta mañana regresó de Barcelona el subsecretario de Gobernación señor Benzo, el cual visitó seguidamente al ministro señor Vaquero para informarle del resultado de sus trabajos en Barcelona.

MANIFESTACIONES DEL SEÑOR VAQUERO

El ministro de la Gobernación señor Vaquero, recibió esta tarde a los periodistas y les manifestó que había conferenciado con el señor Benzo acerca del reajuste del personal de policía de Barcelona, donde había agentes del Estado que pasaron a la Generalidad y esta a su vez había nombrado otro personal, creando a los primeros una situación anómala que ahora se quiere solucionar.

No puedo anticipar a ustedes—añadió el señor Vaquero—la fórmula jue voy a llevar al Consejo hasta que este la conozca.

—¿Cómo ve usted la situación política?

—Muy despejada. Esta situación política durará mucho tiempo.

Terminó diciendo el ministro que los alborotos de la Facultad de Medicina habían carecido de importancia y no originaban problema alguna.

JOSE PEREZ MATA

Especialista en matriz y partos. De las Clínicas de San Carlos y Maternidad de Madrid. Sobresaliente en el grado de doctor y diplomado de la Casa de Salud Valdecilla

Consulta de 10 a 1 y de 3 a 5
San Felipe, núm. 9. Teléfono 2398.
CORDOBA

GRAN TEATRO.- EMPRESA GUERRERO) TELEFONO 2700

Hoy sábado 10 de Noviembre de 1934.—A las 6'30 de la tarde y 10'30 de la noche.—¡Acontecimiento extraordinario! Estreno en Córdoba de la magnífica superoproducción de esta temporaa HABLADA Y CANTADA EN ESPAÑOL, que se titula EL TANGO EN BROADWAY.—Producida por la marca "Pramount" en sus estudios de Norte-América y donde alcanza su mayor éxito el famoso cantor argentino CARLOS GARDEL, secundado por la bellísima estrella sevillana TRINI RAMOS.—Otros intérpretes: VICENTE PADULA, BLANCA VISCHER y JAIME DEVESA.—¡Exito definitivo! De complemento ESTRENO de la interesantisima REVISTA PARAMOUNT.—Butaca, 2'00 pesetas.—Anfiteatro, 0'75.—Paraiso, 0'30.—Mañan domingo, a las 6'30 y 10'30, el formidable éxito EL TANGO EN BROADWAY.—Localidad numerada.—A las cuatro, estreno a TODA MAQUINA, interesntsima pelicula "Cifesa".—Se expenden localidades desde hoy.

Teatro Duque de Rivas.—Empresa A. Cabrera

Hoy sábado, a las 6'30 y 10'30.—¡ACONTECIMIENTO CINEMATOGRAFICO!—Primero: Estreno del ibujo sonoro Paramount LO QUE BETTY OYO. —Segundo: Estreno de la superproducción hablada en español "Paramount" CAPRICHO IMPERIAL, por la genial Marlene Districh.—Butaca, 2'00.—Grada, 0'30.—Mañana, a las once y media y a las cuatro tarde.—Estreno de la pelcula americana sonora por Tom Mix, EL OCASO DEL TERROR.—Butaca, 0'50.—Grada, 0'10.—A las 6'30 y 10'30, CAPRICHO IMPERIAL, en español.—Pronto, COMITRE y su gran espectáculo.

CINE ALKAZAR-Empresa CINAES

Ignoramos si hay función en este Cine.

CINE GONGORA.-Empresa SAGE

No sabemos si hay función en este Cine.

DEL AYUNTAMIENTO

Visitas

El alcalde don Bernardo Garrido de los Reyes recibió ayer las visitas de doña Angela Villoslada y don José Ponferrada.

Sesión ordinaria

Orden del día de la sesión ordinaria a que el Ayuntamiento está convocado para hoy y que en caso de no poder celebrarse por falta de número de concejales, se efectuará el lunes:

Borrador del acta de la sesión anterior.

Ratificación del acuerdo adoptado en la sesión anterior aceptando las renuncias de los cargos concejiles formuladas por el Excmo. señor don Eloy Vaquero Cantillo, ministro de la Gobernación y por los señores don Francisco de la Cruz Ceballos, don Francisco Córdoba Fuentes y don Diego Ruiz Moreno.

Oficio del alcalde de Irún trasladando el acuerdo adoptado por aquella Corporación de rogar al de Madrid como presidente de la Unión de Municipios Españoles que se dirija a todos los Ayuntamientos de España invitándoles a que acudan a la suscripción que abrirá dicho organismo al objeto de reunir fondos con destino a remediar los destrozos causados en los pueblos asturianos y particularmente en Oviedo encareciendo, para que la propuesta tenga el mayor número de apoyos, que se adhieran el Ayuntamiento de esta capital.

Escrito del alcalde presidente del Ayuntamiento de Oviedo dando traslado del acuerdo adoptado en sesión celebrada el día 19 de Octubre último, de acudir a las Corporaciones hermanas de toda la nación, en súplica de una ayuda económica en armonía con sus disponibilidades presupuestarias, a fin de contener la definitiva ruína de la expresada ciudad.

Oficio del alcalde presidente del Ayuntamiento de Huelva comunicando el acuerdo adoptado en sesión celebrada el 17 de Octubre último de conceder el título de ciudadano de honor al Excmo. señor don Alejandro Lerroux García, presidente del Consejo de ministros y de proponer a los alcaldes de las capitales que recaben la adopción de idéntico acuerdo de los Ayuntamientos de sus respectivas provincias.

Moción de varios señores concejales presentando al Ayuntamiento para su aprobación el reglamento del nuevo Cuerpo de la Guardia Urbana.

Moción de la Comisión Especial de Aguas proponiendo que la actual tarifa para el suministro se modifique en el sentido que en la misma se indica.

Moción de la Comisión de Instrucción Pública proponiendo que de acuerdo con el Consejo Local se organice en debida forma el servicio de Porterías de las Escuelas Nacionales, estatuyendo unas normas fijas que serán las que les marquen al conferirles el cargo.

Decreto de la alcaldía nombrando por ascenso perito veterinario de tercera categoría a don Rafael Barbudo Ortiz; para ocupar la vacante de éste, igualmente por ascenso al perito supernumerario don Gabriel Bellido Minguez y para esta última plaza con carácter de interino al perito don Francisco Sánchez Luque.

Bases formuladas por la Comisión de Abastos a las que habrá de atemperarse el concurso-oposición para proveer en propiedad la plaza de administrador-interventor del Matadero público.

Bases formuladas por la misma Comisión a las que habrá de atemperarse el concurso para proveer en propiedad una plaza de perito veterinario supernumerario.

Oficio del decano de la Beneficencia municipal domiciliaria proponiendo que se deje sin efecto el artículo cuarto del reglamento del Cuerpo, en lo referente a los señores facultativos de las barriadas, con informe de la Comisión de Beneficencia.

Justiprecio del arquitecto municipal de las verjas existentes en los cementerios municipales, propias del Ayuntamiento y propuesta de la comisión de Beneficencia para que se proceda a su enagenación por el expresado técnico.

Presupuesto del ingeniero municipal de acometida para la casa número 14 de la calle Buen Pastor, dedicada a escuela nacional.

Presupuesto del mismo técnico, de acerado de las casas sin número y número 2 de la calleja de Pablo Iglesias.

Presupuesto del mismo técnico relativo al acerado correspondiente a las casas números 3, 5, 7 y 9 de la calleja de Buen Pastor.

Presupuesto del ingeniero director del servicio municipalizado de aguas de acometida y red interior para el abastecimiento del Grupo Escolar Góngora y nueva acometida a la Audiencia y Casa de Socorro.

Presupuesto del mismo técnico para la adquisición de 44 contadores volumétricos.

Presupuesto del mismo técnico de adquisición e instalación de tuberías para el abastecimiento de agua a la Estación Sanitaria del Campo de la Verdad y descargadores automáticos de alcantarillado de la zona derecha de la misma barriada.

Presupuesto del arquitecto titular relativo a varias reparaciones que precisa efectuar en la escuela Maternal Modelo.

Oficio del presidente de la Sociedad de Aparejadores interesando una nueva prórroga para la entrega de los trabajos de inspección de fincas urbanas, con informe de la Comisión de Arbitrios.

Instancia de don José Lozano Cabrera reclamando de las cuotas que por el concepto de canales y canalones se le ha girado en el corriente ejercicio por la casa número 4 de la calle Juan de Avila.

Instancia de don Francisco Cabrera Pozuelo, reclamando de la cuota con que figura en la matrícula de fachadas en mal estado de conservación por la casa número 2 de la Plaza de San Pedro.

Instancias de don Manuel Lanti Osuna y don Manuel Franco Camacho, reclamando de las cuotas que en el actual ejercicio se les ha girado por el arbitrio que grava los retretes sin agua a presión y casas número 75 y 77 de la calle García Hernández, respectivamente.

Instancias de don Vicente Rodríguez Torquemada. don Manuel Pericet Galisteo, reclamando de las cuotas que por el concepto de recogida de basuras se es ha girado en el corriente año por las casas número 11 de la calle Málaga y número 36 de la Plaza de Colón, respectivamente.

Instancias de doña Carmen Romero Rusi, reclamando de las cuotas con que figura en las matrículas del corriente ejercicio por los conceptos de inspección de industrias y servicio de recogida de basuras.

Instancia de don Antonio Guerrero Lama, en nombre de don Manuel Jiménez Moreno, reclamando de la cuota con que figura por el concepto de inquilinato y huerta nombrada de Cerrillo, en la matrícula del corriente ejercicio.

Instancias de don José de la Cruz Lucena, don Francisco Hidalgo Carmona, don Isidoro García Escribano, don Francisco Fernández García, don Francisco Cabrera Pozuelo y don Enrique Salinas Anchelerga, como director gerente de la Empresa de Aguas Potables de Córdoba reclamando de las cuotas con que figuran por diferentes casas de su propiedad en la matrícula que grava los edificios faltos de salubridad e higiene.

Instancia de don Amador Moreno Cabello, párroco de la iglesia de Santa Marina, solicitando que se le releve del pago de la cuota con que figura por el concepto de retretes sin agua en compensación de las cantidades que satisface por otros conceptos.

Instancia de doña Antonia Fuentes Oviedo, viuda del que fue vigilante del Resguardo de Arbitrios jubilado Francisco Araque García, interesando que como tal se le conceda la pensión que puede corresponderle.

Instancias de don Celso Ortiz Mejías y don Nicolás del Rey Padilla, médicos de la Casa de Socorro, solicitando se les reconozca el derecho al percibo de un quinquenio por años de servicios presados en el mismo cargo.

Instancia de don Bonifacio Villarejo Montesinos, oficial primero del Cuerpo Administrativo pidiendo se le conceda un mes de licencia con sueldo por encontrarse enfermo.

Instancia de don Ramón Sánchez Medina,, interesando autorización para establecer un taller de herrería mecánica en la casa número 30 de la Avenida de Cervantes e instalación de un motor eléctrico de 2 H. P.

Instancias de don Hipólito Ibáñez Simón, solicitando licencia para la apertura de un establecimiento de abacería en la casa número 31 del Campo de Madre de Dios; de doña Rosa Pozo Juárez, para establecer un puesto de verduras frente a la número 14 de la Plaza de San Agustín; de doña María Casares Valle, para un establecimiento destinado a la venta de semillas y hortaliza en la número 3 de Rejas de Don Gome y de doña Matilde Ordóñez Santos, para la venta de carne de vaca en la Plaza de Iglesia, Campo de la Verdad.

Instancia de don José Cañete del Rosal, solicitando autorización para llevar a efecto el proyecto de desagüe de las casas que está construyendo en la Avenida de Medina Azahara, con arreglo al proyecto que acompaña y al propio tiempo que se le exceptúe del pago de toda clase de arbitrios municipales por la cesión que hace a favor del Ayuntamiento de dicho alcantarillado.

Diez y nueve instancias de otros tantos interesados, solicitando ejecutar obras en casas de su propiedad.

Quince instancias de otros tantos interesados en solicitud de que se les incluya en unión de sus respectivas familias en el padrón de habitantes de este término municipal.

Comparecencia de doña Rosario Rivas Sánchez, solicitando se rectifique su inscripción padronal en la que aparecen con el segundo apellido Rivera y decreto de la alcaldía ordenando se lleve a efecto la rectificación interesada.

Relación de los jornales y materiales invertidos en las distintas obras y servicios que se ejecutan por el sistema de administración.

Cuentas favorablemente informadas por las Comisiones respectivas.

Moción de la Comisión de Gobernación proponiendo que siempre que, como ahora ocurre, el secretario especial de la alcaldía no perciba la cantidad total figurada en presupuesto como remuneración para este cargo, se faculte al alcalde para que disponga de la suma que queda sin inversión librándola mensualmente a cada uno de los auxiliares afectos a dicha dependencia y en la proporción que se señale por la alcaldía, en pago de los trabajos extraordinarios que constantemente se ven obligados a prestar.

NOTAS DEPORTIVAS

El domingo jugarán la Ferroviaria de Madrid y el Racing local

Entre los aficionados reina gran entusiasmo con motivo del partido de fútbol que se verificará el domingo próximo en el Stadium América y que estará a cargo de los primeros equipos de la Ferroviaria madrileña y del Rácing.

La directiva den uestro primer Club local merece toda clase de elogios por la labor que está llevando a cabo, pero principalmente por haber concertado este gran encuentro que indudablemente satisfará las aspiraciones de cuantos en Córdoba se interesan por el deporte internacional.

Es indudable que todos los buenos aficionados concurrirán el domingo al Stadium América, no solo para presenciar el acontecimiento sino también para calibrar definitivamente la potencialidad del Rácing, ya que ha de enfrentarse con un equipo de fuerte composición y que goza, en su categoría, de gran preponderancia.

Además es necesario significar al Rácing el apoyo de esos millares de cordobeses que vienen pugnando continuamente porque Córdoba pueda volver a ostentar con orgullo su pabellón deportivo. Que no todo sea hablar sino que cuando llegue el momento decisivo sepamos alentar con nuestro esfuerzo pecuniario a quienes asumen la dirección del Club.

Tengan todos en cuenta que sin dinero no puede haber equipo.

Lo único que hay que exigir es que la directiva, cuando tenga fondos, responda a los anhelos de la afición.

Los equipos que el domingo lucharán en el Stadium América se alinearán de la siguiente forma:

Ferroviaria: Omist; Solá, Graino; Cabañas, Egea, Pablito; Vozmediano, Trinchant, Quesada, Peñita, Casas.

Rácing F. C.: Valencia; Monje, Rivero; Aniceto, Monje II, Canorra; Mariano, X, Alfaro, Angelillo, Solé.

El encuentro será arbitrado por el Colegiado italiano Dr. Giuseppe.

Es casi segura la alineación en el interior derecha del notable jugador Berrocal, que tanto ha gustado a la afición cordobesa.

Acción Popular Agraria

Sexta lista de las cantidades recaudadas con destino a las fuerzas armadas de la nación, con motivo de su heroica actuación en los pasados sucesos:

Suma anterior, 3.235 pesetas.

Don Juan Herruzo Martos, 100; don Fernando Cadenas Rodríguez, 50; don Rafael G. Ruiz Ripoll, 50; don José María Molina Belmonte, 25; don Rafael Nevado del Rey, 15.

Suma y sigue, 3.475 pesetas.

Continúan recibiéndose donativos en el domicilio de Acción Popular Agraria, calle Sevilla, 5 y 7

9 11 934

ENSEÑANZA NACIONAL

Renovación de Consejos

Habiendo determinado la Dirección general de primera enseñanza, por resolución del 20 del pasado Octubre, que es obligatorio para todos los maestros nacionales en ejercicio tomar parte en la votación para elegir vocales maestros de los Consejos de protección escolar, pues que la tal elección es una función y un deber inherentes a su cargo, que no pueden ser eludida por ningúno sin causa justificada, el Consejo provincial, en sesión del 29, acordó declarar nulas todas las elecciones de vocales maestros en que no hayan participado cuantos ejercían en el respectivo término municipal el día de su celebración, devolviendo a cada local el expediente de renovación del caso, para que lo revise, y si comprueba que no concurrieron todos, se convoque por quien corresponda y celebre de nuevo el acto, en la fecha y hora que cada Consejo señale, según el procedimiento de los apartados segundo y tercero de la Circular de la Dirección general de 25 de Noviembre de 1932.

La vacante del grupo Colón

Por haber comenzado los ejercicios de concurso-oposición para proveer dicha vacante no se ha agregado tal plaza a los vacantes para los cursillistas, siguiendo esta oposición su curso con arreglo a lo ordenado.

Telegramas de la Dirección general

La Dirección general de Primera enseñanza ha dirigido a la Sección administrativa de Córdoba los telegramas siguientes:

Llegan a este Ministerio numerosas comunicaciones participando que no se anuncian cuantas escuelas corresponden ser provistas en cursillistas 1933 según órdenes dictadas y aunque se supone son infundadas encarezco a V. E. la mayor escrupulosidad extricto cumplimiento ya que si se comprobase omisiones indebidas según lo manifestado se vería este ministerio en la necesidad exigir responsabilidades que esta Dirección desea evitar.

En contestación su telegrama fecha 8 participole que no debe incluir en vacantes para ser adjudicadas a cursillistas 1933 las Direcciones de graduadas de seis o más grados.

Ceses y posesiones

En Peñarroya ha cesado en la escuela de niños número 8 el maestro don Manuel Pérez Sánchez.

Don Manuel García Rivera ha cesado en la escuela de niños del tercer departamento de La Carlota.

También ha cesado en la escuela de niñas número 3 de Montoro, la maestra doña Dolores Rodríguez Rivera.

En Hinojosa del Duque se han posesionado de diversas escuelas, doña María Jesús Caballero Fernández, doña Pilar López Ocaña, doña Concepción Castro Leiva y doña Dolores Hurtado Prieto y de la escuela de niños número 9 de dicho pueblo, ha tomado posesión don José Cuello Salas.

Expediente personal

La Sección administrativa de primera enseñanza de Soria, ha remitido a la de Córdoba el expediente personal y los certificados de haberes de doña Concepción Olvizo Gamboa, maestra que fue de aquella provincia.

Imposición de una multa

Los funcionarios de la plantilla del Cuerpo de Vigilancia de Córdoba agente don Juan Herrera Martín y vigilante conductor don Francisco José San Gregorio, han denunciado a José Tena Luna, vecino de Nueva Carteya, por conducir el automóvil de CO. 3583, sin tener debidamente visada la documentación del citado coche y no llevar tampoco el permiso de circulación ordenado por la autoridad militar en el estado de guerra. Este individuo al darle el alto los mencionados funcionarios les desobedeció y tuvo que ser perseguido por aquellos.

El coronel comandante militar de la provincia le ha impuesto la multa de doscientas cincuenta pesetas.

GACETILLAS

Academia de Ciencias

La Academia de Ciencias, Bellas Letras y Nobles Artes celebrará sesión ordinaria esta noche a las seis en su local del edificio de la Diputación provincial.

Fallecimiento

Anoche dejó de existir en esta capital la señorita doña Josefa Dávila Leal.

La finada, por sus virtudes, bondades y acendrados sentimientos religiosos, disfrutó de la consideración y el cariño de cuantas personas la trataron y su muerte ha sido sentidísima.

Enviamos la expresión de nuestro sentimiento a sus hermanas, políticas, sobrinos y demás familia.

Los exploradores

Mañana efectuarán una excursión los exploradores cordobeses, al lugar en que establecen su campamento.

Se reunirán a las ocho y media de la mañana en su domicilio social Torre de la Malmuerta y saldrán a las nueve; la comida será individual y fiambre.

Regresarán a las cinco de la tarde.

Efectos de la bebida

Miguel Cantero Jiménez, de 39 años de edad, se presentó ayer en su domicilio, calle del Cementerio de la Magdalena, número 5, en completo estado de embriaguez; la "mona" le dió por lo que le da a muchos hombres, por "armar camorra" con su mujer.

Esta llamada Antonia Moreno Ruiz que debe ser hembra de pelo en pecho la emprendió a arañazo limpio con su marido quien, a la vez, vapuleó a su cara mitad.

Un guardia municipal acudió logrando apresar al iracundo matrimonio.

Como ambos cónyuges decían que estaban heridos el agente de la autoridad los llevó a la Casa de Socorro, donde apreciaron a Miguel erosiones en diferentes partes del cuerpo y un ataque de alcoholismo agudo. Antonio no presentaba lesión alguna.

Desde la Casa de Socorro pasaron a la Comisaría de Vigilancia donde se formuló la correspondiente denuncia.

Defunción

Ayer falleció en esta capital don José Boza Clarós, persona que por sus excelentes dotes gozaba de la general estimación.

Era hijo del notario de esta capital don Luis Boza Montoto.

Enviamos el pésame muy sentido a su desconsolada esposa doña Carmen Rodríguez de León, hijos, padres y demás familia.

Pérdida

En el Gran Teatro, en la tarde del martes último, de unos gemelos de teatro, de caballero. Pueden entregarlos en la calle Conde de Cárdenas, 7, 9 y 11, principal derecha, en donde se gratificará a la persona que los entregue.

"Crónica"

Continúa esta semana la historia detallada de la intentona federalista en Cataluña, con revelaciones sensacionales acerca de cómo se tramó, por unos pocos exaltados que arrollaron a las gentes de buen sentido, el golpe de mano cuyo objeto era la proclamación del Estado Catalán.

Publica, además: La primera boda naturo-desnudista celebrada en España. Los fuera de la ley. Fotografías de arte. Página de Federico Ribas. Páginas de Federico Ribas. Actualidad.

Compre usted "Crónica": 30 céntimos.

Accidente del trabajo

Ayer, en la fábrica de Cementos Asland el operario de la misma Julián Roldán Marín, de 27 años, a causa de un accidente del trabajo, se produjo erosiones y contusiones en el pecho.

Fue asistido en la Casa de Socorro, donde calificaron las lesiones de pronóstico reservado.

Riña entre mujeres

En la casa número 3 de la calle de las Cabezas riñeron ayer y se maltrataron de obra las vecinas de la misma Carmen López García, de 66 años de edad, Carmen Jurado López, de 21 años y Manuela Espejo Ortiz, de 36, resultando las tres lesionadas.

Un guardia municipal las trasladó a la Casa de Socorro donde apreciaron a la primera erosiones en la región frontal; a la segunda erosiones en la cara y en el cuello y a la tercera erosiones en la región superciliar derecha.

Hallazgo de armas

Los empleados municipales Miguel Asensio García y José Villarejo Losada han entregado en la Comisaría de Vigilancia un revólver y una pistola que encontraron al limpiar una alcantarilla en la Avenida del Gran Capitán.

Mal pagador

En la Comisaría de Vigilancia ha comparecido Manuel Pérez Gómez, dueño de la pensión establecida en la calle de Rodríguez Sánchez, número 4, para denunciar a Miguel Martínez, por haberse marchado de dicha pensión sin abonar 180 pesetas importe de su hospedaje.

Detención de un sospechoso

Los agentes del Cuerpo de Vigilancia han detenido en la estación central de los ferrocarriles a Miguel Alberto Ontiveros, individuo sospechoso e indocumentado.

Escandaloso

En la calle de Joaquín Costa promovió un gran escándalo José Adán Bejarano.

Fue detenido por un guardia municipal.

Viajero económico

Ha sido detenido por los agentes del Cuerpo de Vigilancia el súbdito italiano Salvador Muredad, que viajaba sin billete en el tren expreso de Sevilla a Madrid.

Defunción y sepelio

En la madrugada de ayer rindió la jornada de la vida en esta capital, víctima de rápida dolencia la señora doña Concepción Espinosa Urbano, digna esposa del conocido comerciante don Agustín Dorado y Dorado.

La finada, que se hallaba en plena juventud, pues solo contaba 29 años de edad, fue modelo de esposas y de madres y por sus bondades y excelentes dotes de carácter gozó de la estimación de cuantas personas la trataron.

Su muerte ha producido general sentimiento y así se demostró en los funerales en sufragio por su alma celebrados ayer, a las cuatro de la tarde, en la iglesia parroquial de Santiago.

A ella asistió numerosísimo duelo y los alrededores del templo hallábanse invadidos por innumerables mujeres que siguieron al cortejo fúnebre, muchas de ellas vertiendo abundante llanto, hasta el cementerio de San Rafael donde se desarrollaron escenas conmovedoras.

Descanse en paz el alma de la finada y reciban su desconsolado esposo, hijos, madre, hermanos y demás familia, nuestro sentido pésame.

NOTAS DE SOCIEDAD

Ha experimentado una favorable reacción en la bronco-neumonía que padece don José Aguilar Portillo.

Celebramos vivamente la mejoría y hacemos votos porque continúe sin interrupción.

—Han regresado a Bujalance las bellas señoritas Teresa y Pepita Rodríguez Soriano, después de pasar una temporada en Córdoba con su tía la señora viuda de don José Corredor.

Intento de suicidio

Ayer intentó suicidarse en su domicilio, plaza de la Paja número 5, duplicado, el cartero Francisco León Lubián, de 47 años de edad.

Para realizar su propósito, se dio un corte en el cuello con una navaja.

Sus convecinos acudieron y le quitaron el arma, conduciéndole a la Casa de Socorro.

Los médicos de guardia en dicho establecimiento benéfico procedieron a curarle apreciándole una herida incisa en la región anterior del cuello, que interesa piel, tejidos celular y subcutáneo, la cual fue calificada de pronóstico reservado.

Después se le trasladó a su domicilio.

Ignóranse los motivos que impulsaron a Francisco a atentar contra su vida, pero se cree que lo hizo por tener perturbadas las facultades mentales

Flores de Sierra Morena

POESIAS

POR RICARDO DE MONTIS Y ROMERO

UN TOMO

PRECIO: 5 PESETAS

De venta en la Librería Luque y en la Administración del DIARIO DE CORDOBA

EDICTO

Con objeto de cumplimentar lo que se dispone en el artículo 70 del Reglamento de Movilización del Ejército, se hace saber a los propietarios de toda clase de carruajes, automóviles, motocicletas, bicicletas, coches de tracción animal, carros, carretas, etc., así como a los que poseyeren ganado para tracción o para trabajo, que desde el próximo día 15 de este mes, de once a trece de la mañana, hasta el mismo día del próximo mes de Diciembre, deberán presentar declaraciones detalladas de aquellos extremos en el Negociado de Estadística de la Secretaría de este Ayuntamiento. en el que les serán facilitados cuantos datos requieran.

FRANCISCO CALZADILLA LEON

Médico Especialista en enfermedades de los

Huesos y Articulaciones

Diplomado del Instituto Rubio de Madrid.

Claudio Marcelo, 17, entresuelo.

Teléfono 1573.

Horas de consulta (previo número) de 11 a 1 y de 3 a 5.

POR TELEGRAFO Y TELEFONO

INFORMACION DE LA MADRUGADA

Madrid

EL MINISTRO DE INDUSTRIA SE LAMENTA DE QUE LAS IZQUIERDAS NO ASISTAN AL PARLAMENTO

El ministro de Industria y Comercio señor Orozco sostuvo ayer en los posillos de la Cámara una larga conversación con los informadores.

Se lamentó de que las izquierdas no asistan al Parlamento y mucho mebierno en una posición de centro que alegan.

Esto trae como consecuencia que las derechas tomen al Gobierno como blanco de sus ataques. De otra forma se diluirían y quedaría el Gobierno en una posición decente, que es la que debe tener.

Se dolió mucho de las frases pronunciadas por la derecha monárquica en la sesión del jueves, sobre todo las que fueron dirigidas al ministro de Marina.

El diputado tradicionalista don Octavio de Toledo, que se acercó al grupo dijo:

—Pero es que también el señor Rocha dice unas cosas...

El ministro terminó manifestando que probablemente el martes sería levantada la censura para las sesiones de Cortes en cuyo caso ya no habría pretexto para que las izquierdas continúen alejadas del Parlamento.

EL SEÑOR CASARES QUIROGA DECLARA EN LA CAUSA POR EL ALIJO DE ARMAS. OTRA DETENCION

Ante el juez especial señor Alarcón, que incoa la causa por el alijo de armas, estuvo ayer declarando el exministro de al Gobernación señor Casares Quiroga.

Este, una vez evacuada al diligencia, fue interrogado por los periodistas pero negose terminantemente a manifestar lo que había manifestado en su declaración.

La policía ha detenido a Luis Hernández Zancajo, hermano del diputado socialista del mismo apellido, por sospecharse que interviniera en el reparto de armas.

CONGRESO

Comienza la sesión a la hora de costumbre.

Hay poca animación en escaños y tribunas. *Preside el señor Alba.*

EL HOMENAJE AL SEÑOR OREJA

Don Esteban Bilbao enaltece la memoria del señor Oreja Elósegui, asesinado por los revolucionarios en Mondragón y relata el episodio que le costó la vida.

El señor Gil Robles se asocia en nombre de su minoría al duelo de la Cámara y dice que el señor Oreja sacrificó su vida a una idea cristiana.

Otros jefes de minorías se adhieren

El ministro de Justicia lo hace también en nombre del Gobierno.

Finalmente se acuerda que conste en acta el sentimiento de la Cámara por el fallecimiento del señor Oreja.

CONCESION DEL SUPLICATORIO PARA PROCESAR A LARGO CABALLERO

Se dá lectura al dictamen de la Comisión referente a la concesión del suplicatorio para procesar al señor Largo Caballero.

El señor Velayos, en nombre de la Comisión, dice que ante la petición de los Tribunales ha habido que conceder el suplicatorio.

Los antecedentes demuestran que el señor Largo Caballero estuvo ausente de su domicilio desde el día 5 hasta el 13.

En el registro efectuado en su casa se encontraron documentos que parecen denunciar su culpabilidad en el movimiento revolucionario.

En la declaración prestada por el señor Largo Caballero ante la Comisión de Suplicatorios dijo que nada tenía que ver con el movimiento y que todos aquellos días permaneció en su domicilio.

El señor Careaga dice que él se ha abstenido de firmar el dictamen pues ignora de qué se acusa al señor Largo Caballero.

El señor Argüelles: De inducción a la rebelión.

Un diputado: Asturias pide justicia.

El señor Careaga: Pero hay que aportar pruebas.

El señor Argüelles: El dictamen no supone otra cosa que autorizar a los Tribunales para que esclarezcan todo lo ocurrido.

El dictamen queda aprobado por unanimidad.

LA MODIFICACION DEL REGLAMENTO DE LA CAMARA

Se pone a debate la modificación del Reglamento de la Cámara.

El señor Gil Robles dice que se trata de una obra de concordia en la que han colaborado los que están fuera y dentro del Parlamento.

El proyecto presentado está acoplado a los preceptos de la Constitución.

Los momentos son de crisis aguda para el parlamentarismo y debemos evitar que se agrave más.

Hay que limitar los discursos, mantener la disciplina de los partidos y procurar la máxima eficacia observando el reglamento.

El señor Royo Villanova expone la *importancia del asunto.*

Dice que precisa evitar que haya obstrucciones e imponer sanciones a los diputados que falten a las sesiones.

Aboga por la desaparición de la censura diciendo que es incompatible con el régimen parlamentario y manifiesta que la modificación del Reglamento no debe discutirse hasta que las oposiciones no se reintegren al Parlamento.

El presidente ordena que se lea el dictamen que consta de 136 artículos.

Varios diputados hacen observaciones y queda aprobado hasta el artículo 22.

El presidente suspende el debate.

LOS SUCESOS DE ASTURIAS

El ministro de la Guerra anuncia que en breve tendrá un sucesor

Se reanuda la interpelación referente a los sucesos de Asturias.

El señor Roca de la Vega explica los sucesos acaecidos en León y denuncia la intervención de varios maestros que llevaron a los niños de las escuelas a Astorga para que silbaran al paso de las tropas.

Termina pidiendo que sea aumentada la guarnición de León.

El señor Mangrané censura la actuación del Gobierno Samper.

Pide que se explique por qué se eligió el batallón que mandaba el teniente coronel López Bravo para ir a Asturias.

El ministro de la Guerra: Era el que podía embarcar con más facilidad y en menos tiempo.

El señor Mangrané censura al Estado Mayor Central, que no supo dirigir al movilización.

El señor López Varela: Para emitir esos juicios hace falta grandes conocimientos militares y capacidad.

Otro diputado: Es un estratega, una especie de Napoleón.

El señor Rodríguez Viguri se lamenta de que por falta de interés haya decaido el debate.

Excita al ministro de la Guerra para que saque de los sucesos de Asturias las naturales consecuencias. Hay que mejorar los mandos, aumentar los efectivos y que las fuerzas estén bien dotadas de material.

Estima que debe retirarse el proyecto de presupuesto de Guerra para reformarlo en el sentido de dotar debidamente al Ejército.

Pide también que se depuren los mandos en la Guardia civil y que no se mantenga en la postergación a muchos oficiales que no cometieron falta alguna, sino por sus ideas políticas.

Interviene el ministro de la Guerra.

Contestando a una alusión dice que no se ha dado el mando al coronel Varela porque se encuentra en la actualidad asistiendo a un curso de jefes de su clase.

Agrega que tiene un proyecto de Defensa Nacional que presentará a las Cortes.

Termina manifestando que las interpelaciones que le han sido anunciadas en estos días las recomendará a su sucesor. (Grandes rumores).

El ministro de la Gobernación elogia a la Guardia civil y dice que procurará premiar los servicios que ha prestado.

El señor Albiñana censura a los separatistas, incluso a los de la Lliga.

El Gobierno Samper fue un paraíso para los separatistas. No se regatearon las amenazas ni las precauciones aunque luego salieron huyendo.

Ataca a los nacionalistas vascos y al partido socialista y dice que Azaña, Largo Caballero, Prieto y otros han debido ser ejecutados. En vez de hacer esto se les puso escolta para que no les pasara nada.

La masonería exigió que no se fusilara a ningún dirigente del movimiento.

Atribuye al ministro de la Gobernación del actual Gabinete algunos actos que el señor Vaquero desmiente.

Cuando termina de hablar el señor Albiñana el presidente levanta la sesión.

La situación política

Los rumores de crisis. La minoría radical se ha solidarizado con el Gobierno Samper

En los pasillos del Congreso se hicieron muchos comentarios acerca de la situación política.

La mayoría de los comentaristas insistían en que en la semana próxima se planteará la crisis parcial, saliendo del Gabinete los señores Samper e Hidalgo.

Un exminisro radical se expresaba de la siguiente forma:

—No creo que se produzcan bajas en el Gobierno. Ayer mismo el señor Samper dijo en la Cámara que todos los acuerdos fueron tomados por unanimidad.

Por otra parte la minoría radical ha acordado solidarizarse totalmente con la obra efectuada por todos los minstros del anterior Gobierno. De manera que de haber crisis, esta no se reduciría a uno o dos ministros.

Unas palabras muy significativas del ministro de la Guerra

Los periodistas preguntaron al señor Hidalgo si se encontraba mejor y respondió que se hallaba bien pues se repuso mucho durante su viaje por Asturias.

—Hay rumores de crisis—le dijo un reporter.

—No me hablen de crisis en estos momentos—repuso el ministro—porque se me encoge el corazón.

—Se asegura que el señor Samper no puede continuar formando parte de este Gobierno.

—¿Samper solo? A un minstro no le dejaríamos ir. Serían más. Aquí ocurre como en el Ejércio. Se diría "un paso al frente" y seguidamente habría catorce voluntarios.

Lo que dice Gil Robles. El martes irá a la Cámara don Miguel Maura

El señor Gil Robles estuvo conferenciando con el señor Alba.

Luego habló con los periodistas.

Estos le dijeron que circulaban rumores de crisis, cosa que había confirmado el señor Hidalgo.

El señor Gil Robles pidió a los informadores que le refiriesen la conversación que habían tenido con el ministro de la Guerra y aquellos lo hicieron así.

Al decirle que si se daba la voz de un paso al frente saldrían catorce voluntarios el señor Gil Robles, dijo:

—¿Catorce? Pues no sale la cuenta. ¿Cómo es que se queda uno? Yo creo más bien que los ministros sin cartera serán cuatro.

Anunció el señor Gil Robles que el martes asistirá a la sesión don Miguel Maura.

—¿Hablará usted ese día?

—No quisiera hacerlo porque ya he hablado bastante.

La minoría de la Ceda

La minoría de la Ceda se reunió ayer y a petición de los diputados por Asturias acordó exigir la inhibición total del Gobierno en lo que se refiere a las sentencias que se dicten contra los revolucionarios.

Provincias

OVIEDO

Entierro del obispo

Oviedo. Ayer por la mañana se verificó el entierro del obispo de esta diócesis.

Asistieron representaciones del Ayuntamiento y la Diputación, de las comunidades religiosas y de centros y entidades.

En la presidencia del duelo figuraban los obispos de León, Tuy y Lugo.

El cadáver recibió sepultura en la capilla de Santa Eulalia de la Catedral.

Un revolucionario fugitivo

Oviedo. Se asegura que el lider socialista Graciano Antuño, secretario del Sindicato Minero ha logrado huir de Asturias, desconociéndose su paradero.

Dícese que lleva un maletín con un millón de pesetas y que hizo espléndidos regalos a algunas personas de Langreo.

BARCELONA

Paulino Uzcudun embarca para Buenos Aires

Barcelona. Ayer a las ocho y media de la mañana embarcó en el vapor "Conte Grande" Paulino Uzcudun que se dirige a Buenos Aires. donde luchará con el excampeón del mundo Primo Carnera.

Paulino pesa 98 kilogramos y piensa educirlos a 94.

En el match con Carnera obtendrá un beneficio económico de cuarenta mil pesetas.

LUGO

Unos desconocidos matan a tiros a dos labradores

Lugo. Comunican de Piedrahita que cuando varios labradores regresaban del ferial fueron atacados por varios desconocidos, quienes pistola en mano les exigieron el dinero y los objetos de valor que llevaran.

Como se resistieran los atracadores dispararon contra ellos matando a dos.

Los autores del hecho se dieron a la fuga.

Extranjero

El prometido de la exinfanta Beatriz

París. Ha llegado el exinfante don Juan acompañado del príncipe Civitella Cessi, prometido de la exinfanta doña Beatriz.

El príncipe se trasladará a Londres para pedir a la exreina la mano de su hija.

GRAN TEATRO

(EMPRESA GUERRERO)

HOY SABADO 10 DE NOVIEMBRE DE 1934

TARDE: 6'30 NOCHE: 10'30

¡DESTACADO ACONTECIMIENTO CINEMATOGRAFICO!

ESTRENO

del Film Paramount de éxito extraordinario

EL TANGO EN BROADWAY

HABLADO Y CANTADO EN ESPAÑOL

suprema creación del famoso artista argentino.

CARLOS GARDEL

con la bellísima estrella sevillana

TRINI RAMOS

El alma de la Argentina palpita en las notas del tango; toda la emoción de la raza se guarda en el fondo de este film excepcional titulado

EL TANGO EN BROADWAY

Ateneo Escolar Veterinario

SOLEMNE VELADA NECROLOGICA EN MEMORIA DE DON SANTIAGO RAMON Y CAJAL

Como estaba anunciado, se celebró el día 8 en el salón de actos de la Escuela de Veterinaria, la velada necrológica en memoria del eminente histólogo Ramón y Cajal.

Ocuparon la presidencia el gobernador civil don José Gardoqui, el alcalde don Bernardo Garrido, los doctores don Emilio Luque Morata, don José Navarro Moreno y don Germán Saldaña Sicilia, el director de la Escuela de Veterinaria don Rafael Castejón, varios catedráticos y otras personalidades científicas cordobesas.

El gobernador pronunció unas palabras como apertura de la velada.

Después el compañero Fausto F. Valcárcel, leyó unas cuartillas, lamentándose de que al empezar el curso, un atroz golpe de dolor nos ha conmovido. Es la muerte de Cajal. Ante esta desgracia, el Ateneo no podía sustraerse a celebrar algún acto en su memoria y con tan luctuoso motivo —dijo— abrimos nuestro ciclo anual de conferencias. Dedicó un recuerdo a Ramón y Cajal y citó unas palabras de don Rafael Castejón, referentes al juego de las antorchas griegas, en el cual, un atleta, recogía de manos de otro la antorcha encendida, sin dar lugar a que cayese al suelo. ¡Hagamos otro tanto!—añadió—¡que la antorcha encendida de la ciencia de Ramón y Cajal no se apague y continúe brillando! Después terminó dando las gracias a la concurrencia.

A continuación don Germán Saldaña usó de la palabra.

En las ruinas de una iglesia de Huesca—comenzó diciendo—quedó maravillado en su mocedad Ramón y Cajal, ante unos fotógrafos ambulantes, por el hecho de que quedara grabada en un plano una imagen. Inquirió sobre el particular y se le contestó que era obra de la casualidad. Desde este momnto —agregó— se aprecia en Ramón y Cajal la avaricia de saber. Hizo un bosquejo de su carácter y recordó que casi en su niñez se pasaba horas y horas, en una garita del tejado de su casa, contemplando a los pájaros. En su juventud escribió una obra, en la que, un personaje de la Tierra se encontraba en Júpiter, con seres diez mil veces mayores que los habitantes de la Tierra. El personaje convertido en microbio, pasa por una glándula sudoripara a través de la piel y emprende un viaje en un glóbulo rojo, hasta fijarse en una célula del pensmiento. Desde este momento hace hincapié en las cuestiones nerviosas. Durante el estudio de su doctorado fue cuando Ramón y Cajal se aficionó a la Histología.

Incidencias de la vida le llevaron al campo de la Bacteriología y sostuvo una polémica con Ferrán, con motivo de la epidemia colérica declarada en Valencia. Fue el primero que inmunizó el conejillo contra el cólera.

En 1888—continúa diciendo el orador—publicó su primer tratado de *Histología. Después se dedicó de lleno* a las cuestiones nerviosas destrozando la teoría reticular de Golgi, e introduciendo en el campo científico el método de doble impregnación y la experimentación en embriones. Esta es la base de la fama de Ramón y Cajal, hasta que empezó a ser objeto de reconocimiento por las autoridades científicas europeas.

Hizo después el orador un resumen cronológico de la vida del gran sabio. En 1906 obtiene el premio Nóbel. Su enemigo el científico Golgi comparte con él este premio y en el desarrollo de su tema ni siquiera cita las experiencias de Ramón y Cajal.

No quiso aceptar de Moret el ministerio de Instrucción Pública.

Terminó diciendo que la muerte de Cajal no significa uno menos para el mundo sino uno más para el estímulo y uno más para la posteridad.

Durante la conferencia se hicieron diferentes proyecciones de neuronas y órganos nerviosos.

A continuación tomó la palabra el doctor don José Navarro Moreno.

Dijo que en aquella velada le había tocado una mala postura, porque después de lo expuesto por don Germán sus palabras no iban a tener importancia, pues serán lo mismo que se ha dicho y peor dicho.

Compara simbólicamente el orador la vida de Ramón y Cajal con la órbita de un astro. Que es astro está claro; que es órbita se explica porque impera algo en su vida que nace hasta que muere, que le obliga a seguir la trayectoria de las ciencias. En su primera edad era apocado e insociable, por apartarse de los agentes exteriores que modificaran su trayectoria. Parece que comienza la órbita. En sus estudios de Bachillerato, desatiende por completo las asignaturas que no le son afines y se deja llevar de sus aficiones. Más tarde es destinado a Cuba para cuidar enfermos y enfermo él, tuvo que volverse a España.

Se dedicó parcialmente a la Bacteriología y él mismo se aplicó heroicamente la vacuna anticolérica como ensayo. A partir de esta fecha sigue con los estudios nerviosos y se continúan los sillares, que constituyen la gran obra del maestro.

Terminó diciendo que si desapareció Cajal del mundo de los vivos, su luz en cambio brilla y la llevaremos infiltrada, por los siglos de los siglos.

Ultimamente el gobernador se levantó a hablar y declaró que después de lo dicho, sería una imprudencia temeraria, que él tratase de glosar la gran figura del maestro. Añadió que nunca como ahora es cierta la frase de que la muerte dá la vida y la obra científica del sabio que queda en pie. es la vida del maestro.

Agradece la invitación que por el Ateneo Escolar Veterinario se le había hecho y dirigió un fervoroso elogio a los veterinarios españoles, que no son tenidos en cuenta del modo que merecen.

Terminó aludiendo al ejemplo público del grano de mostaza que plantado en buena tierra da un gran árbol. Ramón y Cajal—dijo—es el grano de mostaza, la tierra es la ciencia española y el gran árbol serán las conquistas futuras en el campo de la ciencia de las generaciones jóvenes.

El gobernador dió por terminado el acto.

Todos los oradores fueron muy aplaudidos.

El delegado de Prensa
José Villegas Laguna

F. Gutiérrez Barbudo

Ex-interno por oposición de la Beneficencia Provincial de Madrid
Medicina interna. Aparato digestivo
Consulta de 1 a 4. Pompeyos, 2

SEVILLA

HOTEL MAJESTIC

El más moderno. Abierto todo el año, 300 habitaciones todas con cuarto de baño, teléfono y calefacción central
Excelente cocina.
Pensión completa
15 PESETAS

Un día y otro

Le recordaremos que para abrigos y trajes de caballero, la casa indicada es PAÑERIAS INGLESAS (Frente a Ayuntamiento). POR SUS PRECIOS BARATOS, POR SUS BUENOS ARTICULOS, POR SUS GRANDES SURTIDOS Y POR SUS DIBUJOS EXCLUSIVOS.

Una familia sana asegura una existencia dichosa.

Que no falte en vuestros hogares el poderoso Jarabe de

HIPOFOSFITOS SALUD

Nada más seguro y eficaz contra la
Inapetencia, Anemia, Raquitismo, Neurastenia y Agotamiento.

Es un tónico activísimo y un reconstituyente insuperable Es el regenerador más enérgico de la sangre, aprobado por la Academia de Medicina

Inalterable Puede tomarse en todo tiempo
No se vende a granel

LAXANTE SALUD
El mejor contra la bilis y el estreñimiento. Es suave y seguro. Grageas en cajitas precintadas. Pídase en farmacias.

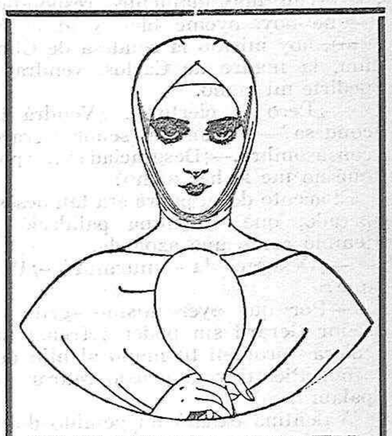

ELIZABETH ARDEN

Ha enviado una representada especial que tiene varios años de experiencia trabajando en el Salón Arden de Londres, para que visite nuestra sección de preparaciones de tocador. Aproveche Vd. esta oportunidad para consultar un experto y recibir su consejo personal para el cuidado y tratamiento de su cutis.
Consultas particulares gratis.

Perfumería Yakuma

SEVILLA, 8 CORDOBA

Los mejores cigarros Habanos

"EL POTOSI"

elaborados a mano, con el mejor tabaco de las vegas de VUELTA ABAJO

Presentación excelente, en cajas de tapa corredera y cada vitola envuelta en CELLOPHANE impermeable.

VITOLAS	Precio caja de 25 cigs	Precio cigarro
CORONAS	Ptas. 50'00	Ptas. 2'00
CREMAS	» 35'00	» 1'40
LONDRES	» 28'75	» 1'15
BREVAS	» 26'25	» 1'05
FANETELAS	» 21'25	» 0'85

Los precios indicados incluyen el IMPUESTO DEL TIMBRE.

PULMÓN Y CORAZÓN
RAYOS X
Clínica R. Castellano
Eduardo Dato núm. 5 duplicado (Madera Alta)
CONSULTA DE ONCE A CUATRO

SAN RAFAEL

ALMACEN DE CARBONES

Felipe Carracedo Amor

Los carbones antracita y cock se sirven perfectamente cribados y con absoluta garantía en pesos y calidades.
Todos los pedidos a domicilio se sirven rápidamente.
REYES CATOLICOS.—Teléf. 2606
CORDOBA
Esta casa es la más acreditada de Córdoba

PRUEBE V. LOS CHOCOLATES
VIRGEN de los REYES
SON LOS MEJORES

†

LA SEÑORITA

DOÑA JOSEFA DAVILA LEAL

Terciaria Dominica y Vicesecretaria de la Conferencia de San Vicente de Pul

Ha fallecido el día 9 del corriente, a las siete de la noche, después de haber recibido los Santos Sacramentos y la bendición de Su Santidad

R. I. P.

Su Director espiritual R. P. Lorente; sus esconsoladas hermanas políticas doña Patrocinio Pedrajas y doña Ana Ruiz; sus sobrinos doña Aurora don Ventura y doña Concepción Dávila Pedrajas y doña Dolores, don Rafael y doña Carmen Dávila Ruiz, ruegan a sus amigos que la encomienden a Dios Nuestro Señor y asistan al funeral que por el eterno descanso del alma de la finada se celebrará hoy, a las cuatro de la tarde, en la iglesia parroquial de Santa Marina, favor por el que les quedarán profundametne agradecidos.

El duelo se recibe en la Iglesia y se despide en el Cementerio de San Rafael.

Carta del extranjero

EN LA HORA DE LA DINAMITA

Todos los días se descubre en esta riente ciudad un depósito de armas. Todos los días, cuando es más concurrida la avenida del Prado o el Parque Central, tenemos conocimiento de una nueva explosión. Poco a poco nos vamos acostumbrando al sobresalto y hasta el día en que nos falta bomba, parece que la echamos de menos.

No es solamente la Habana la elegida. La hora de la dinamita ha sonado para toda la isla. En Cienfuegos, mientras en distintos barrios de la Habana hacían explosión siete bombas, en el consulado inglés de aquella ciudad explotaba otro artefacto produciendo grandes daños en la fachada y en el mobiliario. En la capital y en el Colegio del Arroyo Arena, se han encontrado explosivos. Estamos en la hora del terror y es el caso, que el terror empieza a infiltrársenos de tal suerte que ya no concebimos una salida de teatro sin el comentario de un suceso de este carácter.

En la hora de la dinamita, justo es reconocerlo, el Gobierno no pierde la serenidad, pero le falta eficacia a su política de desarme. El problema, es un problema policiaco y la policía en sus actividades, no consigue descubrimientos sensacionales, ni logra encontrar la mano que mueve los hilos terroristas.

En todas partes, el sentido revolucionario se ha prostituido hacia el asesinato. El terror emboscado, sustituye al heroismo revolucionario. El jefe de policía no oculta su disgusto ante estos hechos delictivos de la cobardía. El asesinato es inevitable, lo que puede evitarse es la agresión colectiva, pero en esta hora los hombres se esconden como mujeres y no dan el pecho.

Es lástima haber gastado treinta y seis años en fraguar a "Cubita" la libre para acabar en "Cuba la oprimida por el terror"...

Luís Cabrera

Habana.

(Prohibida la reproducción)

SE VENDE dos cierres con lunas de primera, propios para establecimiento. Para tratar, en la ferretería El Candado, Claudio Marcelo, 11.

SE ARRIENDA, desde el día, piso principal con cuarto de baño, agua de propiedad, moderna construcción. Encarnación, 4.

Francisco Zabala Gavilán
Mecánico de máquinas de escribir en general
Peramato, núm. 17 (entrada por Alta de Santa Ana). Córdoba

CALLOS-DUREZAS
Los PARCHES ZINO DEL DR. SCHOLL, quitan el dolor en el acto. Hacen cómodos los zapatos nuevos.
En todas las farmacias, 1'50.

EL COMERCIO
Camiones para transportes, talones, facaraciones, mudanzas, viajes a los pueblos de la provincia y jiras campestres. Avisos: San Pablo, 18.
Se dan informes sobre casas y pisos en arrendamiento.

ASFALTO. Federico Espinosa se ofrece para hacer zócalos y pavimentos para evitar las humedades. Razón: Agustín Moreno, 134.

HUEVOS
frescos y gordos, sólo encontrará en la "HUEVERIA DE SAN ALVARO"
Precios económicos
San Alvaro, 12
Servicio a domicilio, sin propinas
Teléfono, 1-7-9-8

Si acaso estás refriado
no cometerás torpezas
tomarás el Sello Santo
para el dolor de cabeza.

HUEVOS FRESQUISIMOS DE CAMPIÑA
Se reciben diariamente y se venden muy baratos en Gutiérrez de los Ríos, 25 (esquina Pedro López).
REGALOS A LO COMPRADORES

Notas del Calendario Cordobés

10 de Noviembre

Sale el sol a las 6'54.—Se pone a 5'3.

Sale la luna a las 10'39.—Se pone a las 8'48.

Se da el toque de Alba a las 5'.

El de Vísperas, a las 3.

El de Oración de la tarde, a las 6.

El de Animas, a las 8.

El día 14, a las 2'39 de la madrugada entra la luna en cuarto creciente

Según las predicciones meteorológicas, continuará el temporal descendiendo considerablemente la temperatura y habrá nieblas y escarchas.

EL TIEMPO

Por el Instituto general y técnico se hicieron las observaciones meteorológicas siguientes, durante las veinticuatro horas del día de ayer:

Temp. mx. al sol y al aire libre	19'20
Id. íd. a la sombra id. íd....	15'40
Id. mínima íd. íd. íd.....	5'00
Id. media íd. íd. íd.	10'20
Oscilación	10'40
Agua de lluvia en milímetros	0'00
Agua evaporada en milímetro	'80
Observaciones a las siete de la mañana	
Altura barométrica en mm. a 0	750'60
Temperatura a la sombra...	5'80
Id. de termómetro humedecido	5'.0
Tensión del vapor.....	6'10
Humedad relativa.....	88'00
Estado del cielo.....	Casi despe.
Dirección del viento.....	N. E.
Fuerza	Ventolina
Recorrido en 24 horas.....	152'00

Aceites lubrificantes
Valvulinas
Grasas
Aceiteras
Engrasadores
JUAN MIRÓ
Avenida de Canalejas, 20
CORDOBA

Tú que te coscas, cáncanos tienes; úntate Tecla que te conviene.
Insecticidad líquido Tecla para destruir toda clase de parásitos. Depósito en Córdoba, Farmacia, Droguería y Perfumería "La Mezquita". Torrijos, número 2.

CANARIOS Y CANARIAS se venden en la calle Pedro Muñoz, 3.

Relojes baratísimos
Nuevos precios
de verdadera ganga
De pared, desde ..... 32 pesetas
Despertadores ..... 7 pesetas
De bolsillo ..... 6 pesetas
Pulsera áncora ..... 10 pesetas
Casa de solvencia moral reconocida por todo el mundo. Precios a la vista
Operaciones al crédito y contado
RELOJERIA ROYAL
Acera de la Campana

CALZADOS OLIMPIA
ofrece las mejores botas para agua, de caballero y niños.
Concepción, 28 y 30

PISO EN EL CAMPO. Desde primero de Octubre, en San José de Sansueña, con todos los servicios, luz eléctrica y agua. Tratar: Don Juan Castueso, Alcántara, sin número.

SECCION RELIGIOSA

Santo del día

Hoy: San Andrés Avelino, confesor, Santos Trifón. Respicio y Ninfa, virgen, mártires.—Mañana: San Martín, obispo y confesor y San Menna, mártir.

Jubileo circular

Hoy, en el Monasterio del Cister, costeado por doña Ascensión Sanz, viuda de Cadenas, en sufragio de su esposo.—Mañana, en la misma iglesia.

En San Pablo

Hoy, un cuarto de hora después de oraciones, último acto del solemne novenario que la Asociación del Vía-Crucis Perpetuo, canónicamente establecida en dicha iglesia, celebra en sufragio de las Almas del Pugatorio. Se reza el Santo Rosario con letanía cantada, sigue la novena con canto de Lamentos, sermón y responso solemne.

En San Agustín

Hoy, último acto de la solemne novena en sufragio de las benditas almas del Purgatorio.

A las ocho, hay misa en el altar de las Animas. Por la tarde, a las seis, estación, rosario, plática de profundis y responso solemne.

En San Nicolás

Hoy, octavo acto de la solemne novena que la paroquial de San Nicolás de la Villa y la cofradía del glorioso apóstol San Judas Tadeo, canónicamente erigida en la misma, celebran en honor del milagroso apóstol.

Todos los días, a las nueve, hay misa cantada. Por la tarde, a las seis, exposición del Santísimo, santo rosario, letanía cantada a toda orquesta y sermón, que predica el doctor don Enrique Váquez Camarasa, canónigo magistral de la Santa Iglesia Catedral de Madrid.

Mañana, a las nueve, comunión general.

A las diez y media, fiesta solemne. Predicará el mismo orador de la novena.

En San Cayetano

Mañana, se celebrarán los cultos mensuales en honor del Niño Jesús de Praga. Por la mañana la misa de comunión será a las ocho y los cultos de la tarde empezarán a las cinco y media con el orden acostumbrado.

La salve carmelitana se cantará hasta nueva orden a las cinco y media.

En el Santo Angel

Los cultos de este mes, que determinan los estatutos de la Asociación de Nuestra Señora de las Tres Ave Marías se celebrarán mañana.

Los de la mañana, misa de comunión, serán a las ocho.

Los de la tarde, exposición mayor, trisagio a la Beatísima Trinidad, Coronita a la Virgen, ejecicios de las Tres Ave Marías. cánticos, plática y reserva de S. D. M., a las cinco.

En los Padres de Gracia

La Pía Asociación de la Santísima Trinidad y Santo Cristo de Gracia celebrará mañana sus cultos mensuales a las cinco y media de la tarde

Predicará en la función un padre de la Comunidad.

RESTAURANT BRUZO
Gondomar, núm. 2
(Esquina a las Tendillas). Telf. 1325
Especialidad en servicios de banquetes y bodas. Se sirven tés y toda clase de bebidas.

NUEVO RESTAURANT
DE MIGUEL GOMEZ
Marqués de Boil, 5. (Antes Morillos).
Teléfono, 2508
Plato del día: Flamenquín de jamón a la gallega.

Aceituna de molienda
Queda abierta la compra para la casa Porres, de Ecija: en el muelle de la estación. Nada de vales. Pago sobre básculavagón. "Productos Agro", Carbonell y Morand, 6 y Sánchez Galisteo, Círculo Mercantil.

SE ARRIENDA desde el día dos amplias habitaciones, propias para clínica médica, oficina o cosa análoga. Maese Luís, 1, duplicado (antigua casa de don Felipe Crespo). Razón, en la misma casa.

TOMARIA EN ARRIENDO piso, villa o casa entera, con 4 o 5 habitaciones y amplio corral para gallinas. Inútil sin reunir estas condiciones. Darán razón, edificio antiguo del Gobierno civil, el portero Camilio Serrano.

SE VENDE
Un automóvil semi-nuevo, marca Hupmobile, coducción interior, cinco plazas, modelo año 1930. perfecto estado. Y otro marca Hudson, turismo, siete plazas, en muy buen uso. Razón, plaza de la República, 2 principal, Bar La Perla.

SE DESEA caballero en familia. Ramírez de las Casas Deza, 1, bajo.

PRESTAMOS HIPOTECARIOS al 6 por 100 a largo plazo. Rápida tramitación. Informes: calle Málaga, número 4, primero.

HARINILLAS y otros piensos para cerdos, gallinas, etc., muy baratos. Doce de Octubre, 10. Casa Añón

SOLDADOS DE CUOTA. Se vende un equipo nuevo completo, muy económico. Razón, Gutiérrez de los Ríos, número 58.

ARRENDAMIENTO. Piso principal, sitio céntrico, casa de nueva construcción, con instalaciones de agua y luz. Razón, Braulio Laportilla, 4, piso principal izquierda.

PISO. Se arrienda piso interior económico. Razón, Almacenes Sánchez

ATENCION. El problema resuelto para usted en Córdoba ¿En dónde? En el restaurant "Gran Bar", que por 3 pesetas, sirve huevos, pescado o arroz y bistek, pan, postre, entremeses y vino. ¿Duda usted que sea verdad? Pruebe, será cliente.

ARRENDAMIENTO. Desde el día se hace de la casa número 67 de la calle de Emilio Castelar. Para tratar, Isaac Peral, 13, de 2 a 4

SE ARRIENDA la casa número 5, calle Duque de Fernán-Núñez (hoy Niceto Alcalá Zamora) compuesta de nueve habitaciones, dos patios, cuarto de baño, instalaciones de agua, luz y gas. Darán razón, en el número 7

SASTRE MILITAR necesita oficialas y ayudas. Fernández Ruano, 11

VENTA. Se hace de un octavo de paja de agua de los que fueron del Cabildo. Para tratar, calle Torrijos, número 4.

Lecciones de solfeo y piano
Enriqueta Osuna, profesora de piano, se ofrece para dar lecciones, en su casa o a domicilio. Razón: San Fernando, 68.

LA MEJOR RADIO
La primera marca que existe hoy en el mercado se la facilitamos en pequeños plazos mensuales y además le tomamos por una crecida suma su deteriorado gramófono o su viejo aparato de Radio por antiguo y estropeado que se encuentre. Pida detalles y una audición en su domicilio sin compromiso alguno a nuestro representante en Córdoba, Osario, 43, bajo.
VEAN NUESTROS MODELOS 1935

EN CASA PARTICULAR se admite caballero formal o matrimonio sin hijos. para estar en familia. Razón, Gondomar, 12, piso segundo. Teléfono 1384.

SE VENDE o arrienda amplio solar, frente a la estación central. Razón, Avenida de Cervantes, 34, segundo.

SEÑORITAS. Taquigrafía, Cultura Comercial, Escritura y Correspondencia mercantil. Exclusivamente señoritas clases especiales. Modestos honorarios. ACADEMIA TORRES. García Lovera, 7. Teléfono 2976. Horas de matrícula de 9 a 1 y de 4 a 9 noche.

SALON CORDOBA. Peluquería. Permanente 5 pesetas, solo por 3 días. Academia de 1 a 3. Fermín Galán, 22

SE ARRIENDA un local, propio para oficina o cosa análoga, en la calle Alonso de Burgos, frente al hotel Regina. Razón, Avenida de Canalejas, número 29.

SE TRASPASA pequeño establecimiento de comestibles, por no poderlo atender su dueño. Razón, Alfayatas, 3

ME OFREZCO hacer puertas muy baratas, plisadas, de 200 x 98 de fuera bastidor, 39 pesetas Vendo muy barata una parcela de terreno en la misma barriada de los Olivos Borrachos de 3066 metros. Rafael Gavilán, Montaña, 2.

ARRENDAMIENTO de piso principal independiente, exterior, tres balcones, cuatro habitaciones. Informes, Sánchez Peña, 1 (comercio)

SE ARRIENDA una amplia habitación, solo para guardar muebles Razón, Barroso, número 7

SE VENDE máquina Singer, bobina central, seminueva, en precio económico. Razón, Domingo Muñoz, 5.

LA UNION Y EL FÉNIX ESPAÑOL
Compañía de Seguros reunidos
CAPITAL SOCIAL 12.000.000 DE PTAS.
COMPLETAMENTE DESEMBOLSADO
FUNDADA EN EL AÑO 1864
Representantes en todas las provincias de España, Francia, Portugal y Marruecos
Seguros sobre la vida, Seguros contra incendios, Seguros de Valores, Seguros contra accidentes del Trabajo y responsabilidad Civil, Seguros Marítimos, Seguros contra el Robo y Tumulto popular
SUBDIRECCIÓN PARA CÓRDOBA Y SU PROVINCIA
Plaza de la Repùblica (esquina a Victoriano Rivera)
Edificio propiedad de la Compañía

Colección del DIARIO DE CORDOBA

PARAISO E INFIERNO

POR
CAROLINA INVERNIZIO

Núm. 27

El señor Gerard se sonrió

—Veamos—respondió acariciando con mano nerviosa la rubia cabeza de su hija, apoyada sobre sus rodillas.

Valentina hizo un gesto vivo y gracioso.

—¡Caramba... así tan al grano... no!—dijo.—Antes tienes que prometerme no enfadarte y no interrumpirme: el discurso tiene que ser larguito. ¿Lo harás así?

El señor Gerard estaba en tortura: pero Valentina no reparaba en ello.

—Hija mía—dijo Gerard,—tú sabes que puedes decirme cuanto quieras, habla, te oiré atentamente.

La joven tomó un aspecto grave y temeroso.

Así me gusta—dijo. Oyeme bien. Hace cerca de una semana, a las primeras horas de la tarde de un día muy hermoso, salí en coche con Gertrudis: al regresar del paseo un joven a caballo pasó cerca de nosotras.

—¿Un joven?

—¡Chito!... Has prometido no interrumpirme. Pues... este joven pasó junto a mí y yo le miré maquinalmente: fue cosa de un segundo: pero bastó este tiempo para decidir de mi vida. Yo, que hasta entonces no había tenido otro amor que el que te tengo a tí... y a la sana memoria de mi madre, sentí amar a aquel hombre, como solo se ama una vez en la vida.

El señor Gerard palideció y llevóse al corazón la mano.

Valentina no notó su turbación.

—Todo el día estuve pensando en él—prosiguió—y a la mañana siguiente me asomé a esta ventana y ví que aquel joven estaba paseando bajo los árboles del jardín.

—¿De qué jardín?—la interrumpió el señor Gerard.—¿Y cómo no me has dicho nada?

—Espera, espera un poco.

Y Valentina contó sucintamente y con cierta emoción cuanto había ocurrido después y sabemos nosotros.

Mientras hablaba, miraba atentamente a su padre, como queriendo penetrar su pensamiento.

El señor Gerard la oyó con la cabeza baja: un sudor frío bañaba su frente.

—¿Y por qué no me has dicho esto antes?—preguntó con voz ronca cuando Valentina hubo terminado.

—Papá mío—dijo inclinando la cabeza con rubor,—quería decírtelo...

—¡Pues bien!

Valentina sentóse sobre las rodillas de su padre y le echó los brazos al cuello.

—No me atrevía— murmuró.—Tú seriedad me infundía miedo, temía que me prohibieras verle; creí que si venía a pedirte mi mano, le rechazarías como a los otros y me matarías de pena.

El acento de la joven expresaba una pasión tan intensa, que el señor Gerard se sintió conmovido.

—¡Ah, si viviese mi madre!—continuó Valentina con angustia,—a ella se lo hubiera dicho todo y me habría comprendido; pero tú, aunque eres tan bueno, al fin eres hombre, y no llegarás a imaginar lo que puede sentir el corazón de una hija.

Triste, ceñudo y con evidente turbación, el señor Gerard oyó aquellas razones de su hija. Esta temió haberle ofendido y exclamó en tono que denotaba una gran emoción:

—Perdóname; no sé lo que me digo: no te enfades, no te pongas tan serio; perdóname y dame una palabra siquiera de esperanza.

Gerard atrajo dulcemente hacia su pecho a Valentina y con voz apagada la dijo:

—Dime como se llama ese hombre.

La joven, sonriendo, respondió:

—¿Su nombre?... ¿No te lo he dicho? Es verdad ¡qué loca soy! La alegría me hace perder el juicio. Se llama... Se llama... el conde de Clinton.

El señor Gerard sintió una sacudida semejante a la que produce la descarga de un rayo, pero al punto se dominó.

—¿El conde de Clinton?... Si, le conozco... ¿Y dices que te pretende honradamente?

Valentina había recobrado su alegría.

—Tan honradamente—respondió, —que hoy, oyéme bien y abre los ojos, hoy mismo la condesa de Clinton, la madre de Carlos, vendrá a pedirte mi mano.

—¿Pero es cierto?... ¿Vendrá la condesa?—exclamó el señor Gerard con asombro.—¡Desgraciada!... ¿por qué no me lo has dicho?

El acento de su padre era tan desesperado, que Valentina palideció y tembló como una azogada.

—¡Desgraciada —murmuró,—¿Por qué?

—Por que ayer mismo—gritó el señor Gerard sin poder refrenar su cólera—prometí tu mano al hijo del señor Picotti y no puedo retirar mi palabra.

Valentina exhaló un gemido doloroso y se puso en pie.

—¿Pero tú has prometido mi mano?—exclamó:—¿Y no me has consultado? ¡Oh, esto es horrible!... Tú no has podido hacer eso... tú no puedes querer que yo muera...

El señor Gerard parecía desesperado.

—¿Cómo intentas casarme con un hombre que no conozco y a quien no quiero?—continuó la joven entre sollozos.—¿Por qué quieres sacrificarme? ¿No he sido aún bastante desgraciada? Sin madre desde que nací, criada entre gente extraña, aislada de todo trato y de todo cariño, me resignaba a sufrir mi suerte... y ahora que un rayo de sol había penetrado en mi alma y venía a alegrarme la vida, ahora que creía satisfechas todas mis esperanzas, me despiertas bruscamente a la realidad. ¡No, no, padre mío, yo deseo tu felicidad, yo te quiero mucho, mucho; pero renunciar a Carlos, perdóname, no puedo, no tengo valor para tanto.

El señor Gerard se paseaba maquinalmente por la estancia.

—Tienes razón—murmuró,— soy un loco; pero bien sabe Dios que desde que naciste no he procurado otra cosa que tu felicidad. Creí que tu corazón era libre y el hombre que te destinaba es digno de tí.¿Qué hacer ahora para desligarme de mi empeño? ¿Qué pretexto podría inventar para justificarme?

Valentina levantó los ojos y dijo con voz firme:

—¿Por qué no echas sobre mi toda la culpa?

Has dado tu consentimiento, es verdad, pero yo no he dado el mío. ¿Podías tú asaco disponer de mi felicidad y de mi porvenir? Siempre obedecí tu voluntad, jamás supe negarte nada, pero esta vez, padre mío... no puedo obedecerte.

El señor Gerard, con la cabeza baja, permaneció algunos instantes en silencio.

—No es posible—dijo de pronto con vehemencia—no, no puedo retirar mi palabra, no puedo faltar a mi compromiso con ese hombre... ¡le temo....

—¡Preferirías hacerme desgraciada.—exclamó la joven.— Pues bien, sea. No retires tu palabra: di a ese hombre que me casarás con su hijo, pero te juro que antes que su mano haya tocado a la mía, iré a hacer compañía a mi madre.

El señor Gerard iba a replicarla, cuando la señora Gertrudis entró en el gabinete.

—¿Qué hay?—preguntó Gerard secamente.

El señor Gerard miró la letra y se estremeció: rompió el sobre con rabia y leyó ávidamente.

Gertrudis, viendo el tiempo borrascoso, hizo a Valentina, animándola, un signo afectuoso y se marchó en seguida. El corazón de la joven palpitaba hasta despedazarse; Valentina miraba con los ojos humedecidos por las lágrimas el rostro de su padre, como si en su semblante quisiese ver reflejado el contenido de aquella carta.

A medida que Gerard leía, su semblante se serenaba y una sonrisa indefinible dibujábase en sus labios.

—Es una circunstancia—murmuró,—que no esperaba y que viene a favorecer mi deseo.

Su mirada parecía tranquila: dirigióse a su hija y entregándola la carta, la dijo:

—Toma y lee: así conocerás al hombre que te destinaba. Voy a contestar a Picotti.

Y salió precipitadamente de la estancia.

Las palabras del señor Gerard confundieron a Valentina. Durante algunos minutos permaneció perpleja con la carta en la mano, sin atreverse a leerla: una gran emoción la dominaba. Por fin, dándose cuenta de su estupor, serenose y empezó a leer. La carta de Picotti, decía:

"Queridísimo amigo:

"He hablado con mi hijo acerca de nuestros proyectos de matrimonio, y el bribón, en vez de agradecerme el deseo de hacerle dichoso, ha descargado sobre mí un aluvión de objecciones; la última, que no me dará su respuesta hasta que no adquiera el convencimiento de ser del agra