

La Tribuna de Albacete

DIRECTOR
DIMAS CUEVAS CUERDA

EDITA
PUBLICACIONES DE
ALBACETE, S. A.
(PUBALSA)

DIARIO INDEPENDIENTE

Domingo, 28
Febrero de 1999

AÑO XVI ■ NUM. 5.143

225 PTS.
(CON EL SUPLEMENTO DOMINICAL)
Valor en Euros: 1'35

Afecta al concejal de Urbanismo, que lo califica de falsificación

Cruce de acusaciones por una denuncia de cohecho

La información aparecida ayer en el diario *El Mundo*, según la cual CC.OO. ha llevado ante la Fiscalía anticorrupción actuaciones del concejal de Urbanismo de Albacete, ha provocado una virada reaccional de Fernández Carrión y el alcalde.

Según Comisiones Obreras, existen facturas de un despacho de abogados vinculado familiarmente al edil de Urbanismo que habría cobrado al menos 55 millones de pesetas de empresas adjudicatarias de importantes servicios municipales, y todo ello por conceptos tan genéricos como "asesoramientos, consulting, servicios jurídicos...". Ante esta acusación, Agustín Fernández Carrión y el alcalde Juan Garrido (así como las empresas citadas) han presentado demandas denuncias en Comisaría, por entender que las facturas son falsas y "una manipulación de CC.OO., aunque sabemos que vienen instigadas desde más alto". La oposición municipal ha exigido responsabilidades políticas "sin escudarse en la resolución judicial".

(Pág. 5)



La "patita" de Bono.- En su comparecencia ante los medios de comunicación, el alcalde Juan Garrido se mostró ayer convencido de que todo se trata de una falsedad y un montaje detrás del que, dijo, "asoma la patita de un personaje que hoy gobierna Castilla-La Mancha". La referencia al presidente regional, José Bono, es tan explícita que a buen seguro provocará en los próximos días reacciones por todos los gustos.

Un Albacete con ausencias recibe hoy a un Logroñés también en horas bajas

El Albacete recibe esta tarde (17 horas) a un Logroñés también en horas bajas y que intentará romper su racha negativa en el Carlos Belmonte aunque para ello planteará un sistema eminentemente defensivo.

Luigi Maifredi cuenta con varias bajas pues tiene lesionados a Di Carlo, Ortega, Chabón Díaz y Dani Bouzas. Han vuelto a la convocatoria Kennedy, Leandro y Jesús mientras que Juli ha entrado por

primera vez en la lista aunque el carril derecho será cubierto, casi con toda seguridad, por Melgar.

En el Logroñés, Marco Antonio Boronat ha revolucionado la convocatoria tras el ridículo hecho la pasada semana en Las Gaunas ante el Barcelona B. El defensa Clotet y el centrocampista uruguayo Tejera podrían ser novedades en la alineación riojana.

(Págs. 39 y 40)

Las últimas tecnologías de la información llegan a la Sanidad albaceteña

Bajo la denominación de Entorno Virtual de Actuación Hospitalario (EVA) el Complejo Hospitalario de Albacete ha iniciado la puesta en marcha de un amplio proyecto consistente en la aplicación de tecnologías de la información a la Medicina, con el objetivo de mejorar las comunicaciones entre los profesionales entre sí de los hospitales y los centros de salud de la provincia, y descargar al facultativo de los trámites burocráticos dedicando por tanto más tiempo al paciente.

Por otro lado, el jefe del Servicio de Medicina Nuclear del Hospital "Virgen de la Arrixaca" de Murcia, el albaceteño José Antonio Nuño de la Rosa, aseguró que "es inconcebible que el Hospital General de Albacete no cuente todavía con una Unidad de Medicina Nuclear".

(Págs. 7 y 8).

El atentado a la sede de RNE en Vitoria reproduce las críticas entre nacionalistas y no nacionalistas

El nuevo episodio de violencia callejera registrado ayer en el País Vasco, un ataque con artefactos incendiarios contra Radio Nacional en Vitoria, ha reproducido las críticas entre los partidos políticos nacionalistas y no nacionalistas.

El delegado del Gobierno en el País Vasco, Enrique Villar, condenó de forma "absoluta" el sabotaje, puesto que, a su juicio, supone una forma de "coartar" la libertad de expresión.

(Pág. 29)

El marketing en Albacete, en LA TRIBUNA de Economía

(Cuadernillo central)

OFERTAS DE LA SEMANA Especial Hostelería

Conaco COMPAÑIA NACIONAL DE COMERCIO, S.A. CASH/IFA De profesional a profesional

| | | |
|---|--|---|
| <p>Licor whisky BAILEYS 70 c.l. Por cada caja REGALO CHALECO</p> <p>1145</p> <p>CASH LONJA MUNICIPAL Ctra. Murcia, s/n. Tfno 967 243089</p> <p>HORARIO Lunes a Viernes 5,30 a 12 h. ALBACETE</p> | <p>Brandy SOBERANO Botella de 1 litro</p> <p>915</p> <p>RESOLI Garrafa de 3 litros</p> <p>1699</p> <p>CASH HELLIN Ctra. Ntra. Sra. Lourdes, 5 Tfno 967 300518</p> <p>HORARIO Lunes a Viernes 8,30 a 13 h. Sábados 8,30 a 14 h. HELLIN</p> | <p>Atún aceite ISABEL LATA DE 1 KILO</p> <p>498</p> <p>Aceitunas PINCHIN Rellenas, bote 1'5 kilos</p> <p>185</p> <p>CASH LOS LLANOS Polígono Campolano s/ C. 20 Tfno 967 215602</p> <p>HORARIO Lunes a Viernes 8,30 a 20 h. Sábados 8,30 a 14 h. ABIERTO A MEDIODÍA ALBACETE</p> |
|---|--|---|

EL TIEMPO

DE TIEMPO SIGNIFICATIVO DE ESPAÑA.
Válido para el 28/02/1999 a las 11.00 hora local. Válido para el 28/02/1999

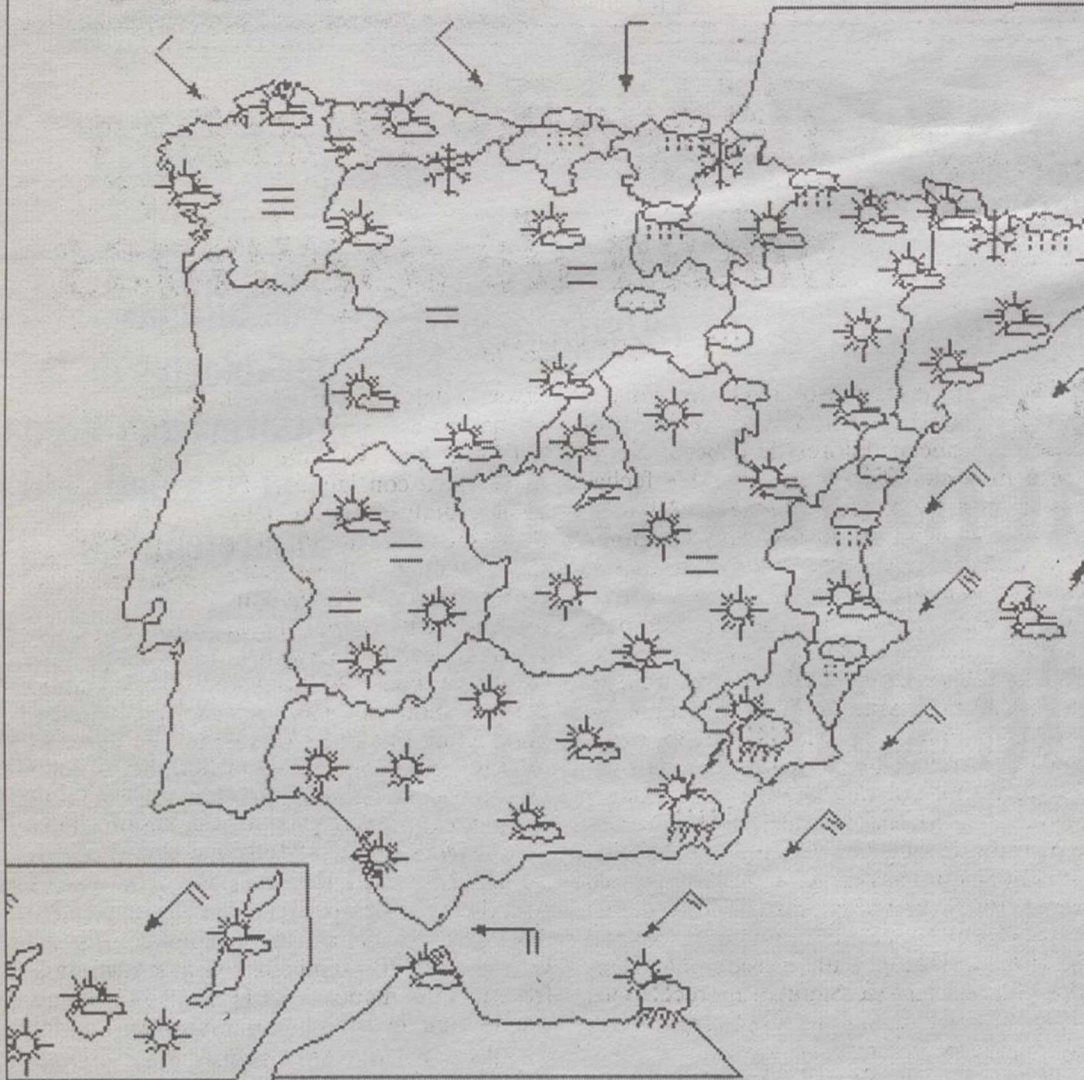

cualquier medio sin autorización expresa por escrito del INM. <http://www>

Cielos despejados

Según los datos facilitados por el Servicio de Teletiempos del Instituto Nacional de Meteorología la temperatura máxima prevista para hoy es de 18 grados, mientras que la mínima es de 3 grados. Los cielos estarán poco nubosos o despejados, con brumas matinales en La Mancha y en Almansa. Los vientos serán flojos de componente Norte y las temperaturas no experimentarán cambios sustanciales.

FARMACIAS

ALBACETE

PARA HOY: De 9,30 de la mañana a 9,30 de la noche:

CUERVAS-MONS, Avda. España, 5; GONZALEZ TOLOSA, Ramón y Cajal, 23 y LUIS MARTIN, Feria, 22

De 9,30 de la noche en adelante: CUERVAS-MONS, Avda. España, 5; GONZALEZ TOLOSA, Ramón y Cajal, 23

PARA MAÑANA: De 9,30 de la mañana a 9,30 de la noche:

MEMBIELA, Dr. García Reyes, 5 (zona Parque Sur); SALAR POMARES, FEDERICO, Arquitecto Vandelvira, 10 (zona Parque) y MENENDEZ DE LAS PANAS, Pérez Pastor, 81 (esquina Hermanos Giménez)

De 9,30 de la noche en adelante: MEMBIELA, Doctor García Reyes, 5 y SALAR POMARES, FEDERICO, Arquitecto Vandelvira, 10 (zona Parque)

VILLARROBLEDO

PARA HOY: LOPEZ SANCHEZ, Alfarerías, 1

PARA MAÑANA: ALFARO MARTINEZ, Hiedra, 18

HELLIN

PARA HOY: PRECIOSO TOMAS, Rabal, 24

PARA MAÑANA: ESPONOSA FERNANDEZ, Rabal, 4

TOBARRA

PARA HOY: SIDERA BLANCO, Avda. de la Constitución, 2

PARA MAÑANA: MANTILLA GALDON, Asunción, 3

LA RODA

PARA HOY: ESCRIBANO

TEBAR, Mártires, 2

PARA MAÑANA: ESCRIBANO

TEBAR, Mártires, 2

ALMANSA

PARA HOY: DOMINGUEZ, Salvador Allende, 4

PARA MAÑANA: MARTINEZ CABRAL, Aniceto Coloma, 33

ALBACETE

| | |
|-------------------------------|----------------|
| Parque de Bomberos..... | 59 61 |
| Policía Nacional..... | 22 33 |
| Policía Municipal..... | 59 61 |
| Guardia Civil..... | 22 11 00-21 86 |
| G. Civil de Tráfico..... | 21 07 |
| Casa de Socorro..... | 21 61 |
| Cruz Roja Ambulancia..... | 21 90 |
| Urgencias..... | 59 71 |
| Hospital General..... | 59 71 |
| Alcohólicos Anónimos..... | 50 03 |
| Estación de Ferrocarril..... | 22 20 |
| Telégrafos..... | 22 20 |
| O. Reclamación Precios..... | 59 61 |
| Protección Civil..... | 59 98 |
| | 50 88 |
| Tele-Ruta (Madrid)..... | 91-535 22 |
| Teléfono de la Esperanza..... | 52 34 |
| Teléfono del Vecino..... | 24 25 |
| Emergencia de Gas..... | 21 25 |
| Castilla-La Mancha..... | 19 01 |
| Servicio de Aguas..... | 19 01 |
| Urgencias Aguas..... | 989 42 67 |
| Radio Taxi..... | 52 20 |

LA RODA

| | |
|----------------------|-------|
| Policía Local..... | 44 40 |
| Guardia Civil..... | 44 13 |
| Casa de Socorro..... | 44 13 |
| Cruz Roja..... | 44 05 |

HELLIN

| | |
|-----------------------------|-------|
| Comisaría de Policía..... | 30 15 |
| Servicio Urgencias S.S..... | 30 03 |
| Policía Municipal..... | 30 00 |
| Bomberos..... | 30 00 |
| Cruz Roja..... | 30 08 |

ALMANSA

| | |
|--------------------------------|-------|
| Parada de Taxis..... | 34 10 |
| Bomberos..... | 34 00 |
| Hospital Ntra. Sra. Belén..... | 34 19 |

| | |
|------------------------|-------|
| Policía Municipal..... | 31 04 |
| Guardia Civil..... | 34 00 |
| Cruz Roja..... | 34 11 |
| Casa de Socorro..... | 34 19 |

VILLARROBLEDO

| | |
|------------------------|-------|
| Policía Municipal..... | 14 04 |
| Centro de Salud..... | 14 36 |
| Centro de Salud..... | 14 36 |
| Guardia Civil..... | 14 01 |
| Bomberos..... | 14 00 |

SANTORAL

santos Basilio, Gabriel de la Dolorosa, Honorio, Baldomero y Julián.

Días transcurridos: 57
Días hasta finalizar el año: 308

EL SOL Y LA LUNA

El sol sale a las 06,52 y se pone a las 18,03 (H.S.).

La luna sale a las 15,20 y se pone a las 05,02 (H.S.).

LOTERIAS

| ONCE | |
|--------------------|-------|
| Lunes, 22..... | 67885 |
| Martes, 23..... | 59084 |
| Miércoles, 24..... | 55922 |
| Jueves, 25..... | 05256 |
| Viernes, 26..... | 21822 |
| Serie 050 | |

| PRIMITIVA | |
|------------------|---------|
| Jueves, día 25 | |
| 3-8-21-36-39-44 | |
| Comple. 15 | Rein. 6 |
| Sábado, día 27 | |
| 7-16-18-21-32-42 | |
| Comple. 44 | Rein. 0 |

| EL GORDO | |
|-----------------|---------|
| Domingo, día 21 | |
| 09-14-16 | |
| 21-25-31 | |
| Comple. 41 | Rein. 5 |

| BONOLOTO | |
|------------------|---------|
| Lunes, día 22 | |
| 8-20-32-35-46-49 | |
| Comple. 9 | Rein. 5 |
| Martes, día 23 | |
| 3-6-16-27-38-41 | |
| Comple. 4 | Rein. 9 |

| BONOLOTO | |
|-------------------|---------|
| Miércoles, día 24 | |
| 1-3-27-30-38-46 | |
| Comple. 45 | Rein. 3 |
| Viernes, día 26 | |
| 12-15-22-35-36-40 | |
| Comple. 41 | Rein. 0 |

LA TRIBUNA no se hace responsable de cualquier error en la publicación de números ganadores de las diversas loterías y juegos de azar. Sólo las listas oficiales correspondientes dan fe del derecho a premio.

ÁN S.O.S. SUDÁN S.O.S. SUDÁN S.O.S. SUDÁN S.O.S. SUDÁN S.O.S. SUDÁN S.

URGENTE

En los últimos meses, la guerra que sufre Sudán desde hace muchos años y la sequía han provocado éxodos masivos de población en busca de seguridad y alimentos.

El hambre afecta actualmente a dos millones y medio de personas en el sur del país.

Necesitamos tu colaboración.

Información: Teléfono 902 330 331

Donativos: Cuenta "INTERMÓN-EMERGENCIA"

"La Caixa": 2100-0765-81-0200111128

Caja Madrid: 2038-1768-43-6000300045

Banco de Santander: 0085-0200-66-0000066678



ÁN S.O.S. SUDÁN S.O.S. SUDÁN S.O.S. SUDÁN S.O.S. SUDÁN S.O.S. SUDÁN S.

La Tribuna

de Albacete

Año XVI Depósito Legal: AB-752-1984
EDITA: PUBLASA
(Publicaciones de Albacete, S.A.)
Consejero Delegado
Francisco Javier Martínez Ortuño
Redacción, administración, suscripción y publicidad:
Pasaje de la Cuba, 14.
Teléfono: 967 19 10 00.
Fax administración: 967 24 03 86.
Fax redacción: 967 21 12 75.
Apartado de Correos: 369.

Director
Dimas Cuevas Cuerda
Subdirector
Carlos Zuloaga López
Redactor Jefe
Adolfo Giménez Martínez-Falero

Redacción:
Antonio Córdoba, Julia Niñez-Polo, Virgilio Molina,
Antonio Díaz, Miguel A. Catalán, Juan Carrizo, Ester
Pérez, Teresa Roldán, Ibero Mendivil, Pedro J. García,
Cristóbal Guzmán. Redactor gráfico: Jesús Moreno.

Delegaciones:
HELLÍN:
DELEGADO: Angel Romero García. Tlf: 967 54 32 22
ALMANSA:
DELEGADO: Luis Bonete Piqueras. Tlf: 967 31 80 37
VILLARROBLEDO:
CORRESPONSAL: Juan Martínez. Tlf: 967 13 80 70
Talleres:
Jefe de Talleres
Antonio Lajara Cáballeiro
Planta de impresión: Polígono Campollano,
C/ D, Nº 1. Teléfonos: 967 21 30 92

Exclusiva de publicidad nacional:
NOVOMEDIA, S.A.
Presidente:
José Manuel Rodrigo
Director general:
Eliseo Soria
Madrid: José Manuel Calvo. Pº Recoletos, 14-3º.
Telf: 91 337 32 58. Fax: 91 337 31 77
Barcelona: Ramón Domínguez. Avda. Diagonal,
640, edificio 3-4ª planta. Telf: 93 227 67 11
Valencia: José Vicente Sánchez Beato. Emba-
jador Vich, 3. Telf: 96 351 10 65

OPINION

Un Ministerio en apuros

JUAN BRAVO CASTILLO

El acoso al que, durante estos últimos meses vienen sometiéndonos los prebostes nacionalistas -Pujol, Beiras, Estarroz y Durán Lleida- al Ministerio de Cultura es otra de las batallas silenciosas diridas desde el norte con miras a zapar los reses de esta maltrecha entelequia en la que, entre unos y otros, se está convirtiendo España. Parece mentira que este Gobierno presidido por José María Aznar, tan ensoberbecido con las cifras que le aupan en las encuestas y tan absorto con la Economía -batalla en la que me puestas todos sus sentidos -y con los presos vascos, no dé cuenta de la progresiva laminación cultural e ideológica de estos declarados enemigos de lo español. El objetivo está claro: la lengua -supresión paulatina del castellano-, la educación -suprimir todo rastro de lo "español" de los manuales escolares de geografía, de historia, de arte, etc. -y la cultura -perder olvidar a las nuevas generaciones, mediante la implantación de la fuerza de lo genéricamente vasco, catalán, gallego, etc., un menester tesoro cultural hispano. Pero, claro, en tanto no existen apenas obstáculos para proseguir con la labor de zapa en los dos primeros ámbitos -la lengua y la educación- con las lamentables dejaciones hechas por los responsables del ramo en Madrid, en lo que la Cultura, se refiere, por más que el Ministerio que la detenta sea ya un símbolo que otra cosa tras las casi generalizadas transacciones, el asunto es más complicado, sobre todo porque aún permanece vivo en el recuerdo aquel Madrid capital cultural de España que tanto dio que hablar en los ámbitos europeos. Para estos "líderes" nacionalistas más preocupados por la separación que por los libros y la cultura (individuos como Pujol tienen declarada ojeriza personal a la cultura y aún más que los que la hacen), la posibilidad de que puedan venir ministros de la talla de Javier Solana o de la de Jorge Semprún, supone una auténtica preocupación; de ahí que persistan en su intento de deshuciar un Ministerio del que ya sólo dependen El Museo del Prado, La Biblioteca Nacional y otras cuantas instituciones de menor relieve. Qué ocurriría si un ministro de Cultura, bien apoyado y con lo que hay que tener, ideara un proyecto cultural vivo y dinámico que, olvidándose de tanto particularismo regional, se valga con habilidad y entereza -con libros subvencionados y un amplio aparato televisivo- las magnas aportaciones de España a la Cultura Medieval, las glorias de su patrimonio histórico -que pronto conocerán mejor los japoneses que los americanos-, o los universos literarios de los Barrocos, Unamuno, Larra, Celso o Valle Inclán: vascos, catalanes, gallegos y, sobre todo, españoles. Un Ministerio así sería una fortaleza contra la que nada podrían hacer esta media docena de hombrecillos que llevan en su cabeza a toda una nación. Y es que el problema es el ancestral que a la Cultura, a los peligros de su seducción, por no hablar del escaso nivel cultural de tantos y tantos dirigentes que sólo se enorgullecen de las cuatro ruinas de su lugar de origen. ¿Qué dirían Américo Castro, Salvador de Madariaga o Sánchez Albornoz -cuyas obras son tan difíciles de encontrar como ver este yermo! Porque, no nos engañemos, a falta de una planificación cultural inherente, lo que vemos es un Ministerio obsoleto, refugio de sinecuras y burócratas, y unas Autonomías empeñadas en sacar a la luz, sin orden ni concierto, las obras completas de tanto y tanto genio local que luego languidecen en las estancias de los nobles edificios porque ni gratis se venden. La Cultura, con mayúscula, ha cedido su puesto al clientelismo, al localismo, al enchufismo y a la trivialidad (no hay más que los nombres de los sucesivos delegados de Cultura en Albacete desde que este ilustre albacetense de pro que es Don José García Carbonell dejara el cargo). España necesita de una planificación cultural eficaz que al menos saque brillo a las piedras carcomidas de esos edificios que son nuestro más preclaro patrimonio y nuestro orgullo. España necesita libros baratos y bibliotecas para contrarrestar el cutrerío televisivo y la borrachera juvenil. Con o sin Ministerio de Cultura (en la actualidad el presupuesto de éste es al 0,2% de los 31 billones de que consta el presupuesto del Estado), lo esencial es invertir, dotar, promocionar. De nada sirve hoy incidir en los viejos sofismas. La Cultura ha de ser universal y no hay lazo mayor que ella para unir a los hombres de todas las razas e ideologías. La Cultura, bien dirigida, enaltece el espíritu democrático y humaniza. La Economía no es incompatible con ella y para quien lo crea, que eche la vista atrás y contemple aquella Florencia del siglo XV, que no tendría más habitantes que nuestro Albacete actual.



Póngame cuarto y mitad de aspirinas

DIMAS CUEVAS

Dicen los mayores que las bajadas en la tensión atmosférica producen dolores de cabeza. No sé si será muy científico, pero en estas fechas en que por fin llega la lluvia a Albacete la cefalea es una enfermedad muy extendida entre quienes nos representan con más o menos dignidad o acierto. La primera migraña de la semana fue para Matilde Valentín y, por extensión, para su jefe Bono. Una sentencia del Tribunal Superior de Justicia vino a dejar en agua de borrajas la que se había planteado como "medida estrella" de la legislatura autonómica, la aprobación de casi trescientas nuevas oficinas de farmacia en la región. Por muchas vueltas que le quieran dar, por muchos llamamientos que hagan a la defensa de los farmacéuticos parados castellano-manchegos, lo cierto es que la Junta se ha llevado una gran desilusión y un considerable varapalo. La consejera de Sanidad merece todos nuestros respetos, aunque sólo fuera por ser paisana; pero su error ha sido de los que en otros casos propician dimisiones inmediatas o ceses fulminantes. Otra cosa es, sentencias aparte, la necesidad de regular el servicio de farmacias: una mayor liberalización y apertura a la libre competencia se entrevé como la única solución en estos últimos coletazos del milenio, donde los reductos de proteccionismo son cada vez más escasos. Lo malo es que la Junta ha pretendido sustituir un intervencionismo por otro no muy

distinto del anterior... y así les ha ido. Claro, que Valentín no es la única con jaqueca. El alcalde Juan Garrido debe de estar pasando el peor fin de semana de su mandato (y mira que los ha tenido malos). Las denuncias de corrupción contra su concejal de Urbanismo son un torpedo contra la línea de flotación de su equipo y su gestión de gobierno; porque, incluso aunque al final se demostrara la falsedad de las acusaciones, la pérdida de imagen es un hecho sin solución. Lo más curioso, lo más paradójico y lo más incomprensible es que no sólo en el PSOE y sus comités de ICAM andan sonrientes con la noticia filtrada (¿por quién?, ¿por qué?, ¿para qué?) a El Mundo: dentro del propio partido de Garrido -el PP- también hay quien se anda frotando las manos. Y eso es como el que acepta que le saquen los dos ojos con tal de que le arranquen uno a su enemigo. Sea en las farmacias históricas, sea en los botiquines de emergencia que la Junta quiere aprobar para no quedarse sin su rentabilidad en estas fechas preelectorales, mi consejo para los farmacéuticos es que instalen básculas como las de las fruterías, porque habrá quien no tenga suficiente con una caja de calmantes y entrará diciendo aquello de: "Póngame cuarto y mitad de aspirinas, por lo que valga".



A la escucha de la Palabra de Dios

II Domingo de Cuaresma

P. JOSE CARRILLO, OFM

El fragmento de este Domingo comienza diciéndonos que Jesús escogió a Pedro, Santiago y Juan a una montaña alta y se transfiguró ante ellos...Les prepara de un modo particular para comprender el misterio de su muerte y su resurrección...Por eso, les va a pedir que guarden silencio hasta que El resucite de entre los muertos...

Su rostro resplandecerá como el sol y sus vestidos blancos como la nieve...Se les aparecerá Moisés y Elías, que conversarán con El...Jesús irradiará sobre su cuerpo el resplandor de su divinidad, que, en general, tenía más velada y le da también a sus discípulos ojos nuevos y un corazón nuevo, para percibir lo que hay de más sublime en El...

En cuanto a Moisés y Elías están ahí para hacer resaltar la singular grandeza de Jesús...Jesús se descubre más grande que Moisés: es el jefe del pueblo de la nueva alianza...Aparece también como

profeta por antonomasia, más grande que Elías...Es Aquel a quien hay que "esuchar", dirá luego el Padre...

Veamos ahora los dos primeros textos...Uno es del Génesis y el otro de la Carta de san Pablo a sus discípulos Timoteo...Los dos nos hablan de la vocación...El primero nos recuerda la vocación de Abraham...El segundo de la vocación "a la santidad" de todos los cristianos...El Señor le ordena a Abraham: "Sal de tu tierra, deja a tu familia y la casa de tu padre, vete a la tierra que yo te mostraré"...Hay que observar igualmente que Dios no le impone secamente una salida, un desprendimiento a Abraham. Le promete grandes cosas: "Yo haré de ti una gran nación, bendeciré en ti a todas las familias de la tierra"...Dios pide mucho, porque sabe que

Abrahán es una tierra de obediencia...Abrahán, por su parte, obedece a la palabra de Dios, porque él percibe una distinción de confianza y la expresión de un don que le dará las gracias necesarias para llevarlo todo a cabo...

Pablo anima a su discípulo Timoteo a "tomar parte en los duros trabajos del Evangelio, porque sabe que puede contar con la gracia de Dios"...Pero además de Timoteo, Pablo se dirige a todos los cristianos...Nos recuerda que también nosotros "Dios nos ha dado una vocación a la santidad" y nos ha asegurado de su gracia, por "medio de Jesucristo"...

Pablo habla incluso de un "proyecto de Dios", concebido "antes de todos los siglos" y que se ha "manifestado en la muerte y resurrección de Cris-

to...En qué consiste este proyecto y esta vocación, Pablo no dice más...Se contenta con decir que, por medio del Evangelio, "al aparecer nuestro Salvador Jesucristo, que destruyó la muerte y sacó a la luz la vida inmortal"...

Volvemos al fragmento evangélico, cuando Pedro tomó "la palabra"...es curioso que Pedro toma siempre la palabra en situaciones oficiales...aquí está dispuesto a todos los sacrificios para eternizar estos momentos de felicidad...Quiere hacer tres chozas: "Una para Jesús, otra para Moisés y Elías, se olvida de sí mismo y de sus compañeros"...Una "nube" los cubrió con su sombra", Dios, a menudo está representado por la "nube"...El texto sigue diciendo: "Al alzar los ojos no vieron a nadie más que a Jesús solo"...

Toda manifestación desaparece después de que Dios ha dado su mensaje...Los tres acaban de adquirir un nuevo conocimiento espiritual...El texto termina diciendo que "al bajar de la montaña, Jesús les mandó: No contéis a nadie la visión hasta que el Hijo del hombre resucite de entre los muertos"...Cada una de las manifestaciones de Dios nos prepara para otro acontecimiento de nuestra vida que, un día comprenderemos el por qué...

Algunas conclusiones

* Todos estamos invitados para ponernos a la escucha de la palabra de Dios y alumnos de su escuela...

* Nosotros también tendremos nuestra transfiguración, por la misericordia del Señor...

* Pedro, Santiago y Juan asisten a la "Transfiguración" tal vez para no escandalizarse de la "desfiguración" en geseñaní...

* Para los discípulos, como para nosotros, nada debería contar más que Jesús, y "Jesús solo"...

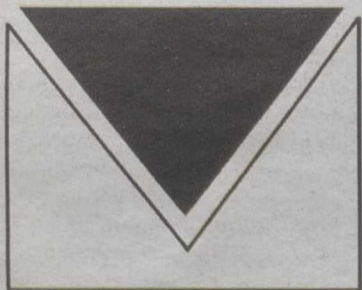

Cartas

Coches en el Paseo de la Feria

Tarde o temprano tenía que ocurrir, y fue el día 25 del mes de Febrero. Dos niños (una niña de 11 años y su hermano de 8) eran atropellados por un vehículo en el Paseo de la Feria.

Todos los vecinos del barrio de la Feria y demás ciudadanos de Albacete que pasan por esta zona de la ciudad, pueden ver para lo que sirve el Paseo de la Feria en las fechas en que no se celebran nuestras fiestas, para aparcamiento de coches y para paso de aquellos automovilistas a los que les molesta demasiado circunvalarlo por las calzadas destinadas para el tráfico de vehículos.

Hace algunos años yo mismo aprovechando las mañanas soleadas de invierno para llevar a mis hijas a montar en sus bicicletas recién compradas o a jugar a la pelota. Tuve que desistir de ello ante el peligro que suponía para su integridad física el paso constante de coches y ciclomotres. Algunos de ellos más parecía que estuvieran disputando una carrera de algún campeonato de velocidad en lugar de circular por un recinto destinado para desplazarse a pie o para pasear, como su nombre indica.

Esta situación se ha denunciado, por parte de particulares y otras organizaciones afectadas, desde hace por lo menos 4 años a la Policía Local así como al Ayuntamiento. Y después de todo este tiempo estamos igual que al principio, con la diferencia de que

ya ha habido un accidente. Las autoridades municipales suelen responder a estos temas (ya lo he oído en la radio para situaciones similares a ésta) que es un problema de concienciación ciudadana. Puede que así sea, pero las normas están para cumplirlas y las autoridades están para hacerlas cumplir. Si un problema para la ciudadanía es denunciado durante tanto tiempo, no hay justificación para que demos lugar a estos tristes accidentes, y creo que habría que buscar al responsable de que no se den las soluciones.

Y si quieren que todo sea igual cámbiele el nombre de Paseo de la Feria por el de Velódromo o Avenida y coloquen pasos de cebrera y semáforos para que los peatones podamos cruzarlo sin peligro.

José M^a Ibáñez

La triste situación de Evaristo Navarro

Es lamentable que la credibilidad política de D. Evaristo Navarro, portavoz socialista en la Diputación Provincial, haya quedado por los suelos tras haber sido conocida por la opinión pública la intencionada fallida de compra de un Diputado del Partido Popular para conseguir la Presidencia de la Diputación. Un modo de proceder que, lejos de ser aislado, es una constante en la vida política del Portavoz Socialista que, no olvidemos, consiguió además la Alcaldía de Tobarra por idéntico procedimiento, entonces comprando a un concejal del CDS.

La ciudadanía, preocupada por el reiterado comportamiento del Sr. Navarro, se entristece al ver la poca dignidad del político, en su desesperado intento de recuperar la credibilidad perdida en su desastrosa y torpe andadura política. Todas sus acusaciones contra el partido que gobierna en la Diputación respecto a las obras del Teatro de la Paz están amañadas a su conveniencia. En un alarde de infantil protagonismo, durante estos días, aumenta o disminuye, según le interesa, las cifras en 50 ó 100 millones

más de lo que ha sido el coste real que ya es público. Afortunadamente, los ciudadanos perciben los errores aritméticos del Sr. Navarro y se dan perfectamente cuenta de la constante falta de seriedad del Portavoz Socialista en la Diputación.

El Teatro de la Paz es una obra necesaria, demandada durante mucho tiempo por las exigencias culturales de la mayoría de los ciudadanos, con dimensiones y capacidad aptas para cubrir ese gran vacío cultural a que está destinado y que la ciudad de Albacete y su provincia requerían a voces. Indudablemente supone un gran vance desde el punto de vista cultural para la sociedad de Albacete y resulta ser una buena contribución a la prosperidad y modernidad de Albacete, provincia en constante evolución y crecimiento.

Construido en un tiempo récord dentro de una austeridad comedida, bien dotado y capaz de poder desarrollar un alto nivel de prestaciones. Y así lo han reconocido y valorado la gran mayoría de los visitantes, que en este momento y, desde su reciente inauguración, se aproximan ya a los 30.000 asistentes a los distintos actos realizados entre mayores y niños. Datos que, por supuesto, a su conveniencia, silencia el Sr. Navarro.

El Teatro de la Paz ha supuesto todo un éxito y una gran obra que contribuirá poderosamente a enriquecer el nivel cultural y al desarrollo de toda la provincia. Y ello resulta evidente, real y cierto. Y, el que no lo vea, como el Sr. Navarro, que vaya inmediatamente al oculista, y si no lo corrige, es que no tiene solución. Que el coste real del teatro con el equipamiento, quizás haya podido disparar la cantidad inicialmente proyectada, es posible; pero también es cierto que si se hubiera hecho un mini-teatro, ahora el Sr. Navarro diría que sería un teatro ridículo y que no serviría para nada.

De lo que no existe la más mínima duda es que los millones que realmente ha costado esta importante obra están todos allí, en el Teatro de la Paz.

Resulta que la obra inicial se ha mejorado y ampliado; por tanto, ha costado más, sencillamente.

No se ha producido ningún caso como a los que nos acostumbraron durante el mandato socialista en todos los niveles de la política nacional, de fugas millonarias, y quizás será precisamente eso lo que más le duela al portavoz socialista Evaristo Navarro.

Es lamentable por tanto que el Sr. Bono mantenga y tolere la conducta del Portavoz Socialista en la Diputación de Albacete, lo que no es más que una prueba de irresponsabilidad política. Para la ciudadanía el Sr. Navarro carece ya de las más mínima credibilidad, pues ha vulnerado los principios democráticos, estafando así la confianza que le dieron sus electores. Quien lo mantenga en su puesto y tolere su comportamiento, sabedor de sus pobres y torcidas maniobras, políticamente no se merece el respeto de nadie. Su actitud y conducta en la vida política sólo puede calificarse como una mascarada política. Es un falso democrata que sólo pretende ensuciar la sociedad y la salud política de Albacete tratando de frenar su prosperidad y modernidad distorsionando la realidad y confundiendo a sus electores.

Por todo ello, Sr. Navarro, debe usted marcharse de la política.

Manuel Serrano López

Sombreros de charol

No puedo sino mirar con asombro, como se puede utilizar la vida de una serie de personas para acaparar la atención de los "ciudadanos" y como una serie de profesionales, a los que llamamos periodistas, carecen por completo de responsabilidad, al ser capaces de ofrecer y difundir toda la información que cae en sus manos, y sin analizar hasta qué punto puede hacer daño y hasta qué punto puede ser cierta, y lo que es más importante, sin realizar ninguna gestión, ni tan siquiera desde la comodidad de su despacho, para contrastarla.

De haberlo hecho, habrían comprobado que lo cierto es que un grupo de sombreros de charol metidos a constructores, y con

una necesidad imperiosa de aparentar, proveen a sus viviendas de todos los "extras": materiales de primera calidad, 2 plazas de garaje, amplio trastero, 1 pista de tenis y otra polideportiva, videoportero, salón de reuniones, caja fuerte, portales y escaleras de mármol y granito, climatit, etc., y cuando se dan cuenta de que su economía se ve desbordada por esos "pequeños detalles", buscan la explicación y la encuentran acusando en vez de sumando.

Se amparan en sus "sombreros de charol" y herederos de la época en la que ingresaron en él -en plena dictadura-, pretenden que se les otorguen sus peticiones por el mero hecho de vestir el uniforme que visten. Por el contrario han desechado el honor que un día juraron, y cargados de imaginación y, por qué no, de mala fe, ponen en jaque la vida de una serie de personas. Algunas de esas personas, y lo digo por conocimiento propio, se han sentido siempre ciudadanos ejemplares, honrados y honestos, y si han vivido bajo el honor que un día juraron.

Sería un tópico decir que no hay palabras para describir el sufrimiento de estas personas, porque sí que las hay, pues, durante estos cuatro años, habrán tenido la sensación de pasar como de puntillas por la vida, les habrá consumido la impotencia y la ansiedad y habrán tenido que hacer verdaderos esfuerzos para no atravesar esa línea que separa la razón de la locura. Y todo porque un puñado de imprescriptibles, sin pararse a nada lanzan acusaciones, realizan manifestaciones, comentan con la prensa, denuncian y el fiscal hace el resto.

Y aún miro con más asombro, como la justicia, o quienes deberían impartirla, se hacen eco de ese sensacionalismo mal llevado y se dejan embaucar por él y por quienes se amparan en pertenecer a un colectivo, y se aprovechan de la reputación que ese colectivo se ha ganado a lo largo de su historia, colectivo al que respeto y admiro, dado que lo conozco profundamente, pues nací en él.

Me queda desear que su vida esté en manos de personas honestas, responsables y profesionales, que tan sólo se hagan eco de la verdad, y que al final brille para ellos la luz de la justicia.

José García Rodrigo

El concejal de Urbanismo y el alcalde presentaron ayer una denuncia en Comisaría contra Comisiones Obreras y sus máximos responsables



La Tribuna

ALBACETE

CC.OO. adjunta unas facturas sobre un supuesto caso de cobro de comisiones

Agustín Fernández, denunciado en la Fiscalía anticorrupción

La noticia publica ayer por el diario El Mundo en la que se informaba que CC.OO. había denunciado ante la Fiscalía Anticorrupción el presunto pago de comisiones ilegales a un bufete vinculado al concejal de Urbanismo de Albacete, provocó ayer un auténtico revuelo político.

Miguel Angel CATALAN

Según la información publicada por El Mundo, las empresas adjudicatarias del Ayuntamiento, "Aquagets" y "Necso Entrecanales y Cubiertas", habrían pagado al menos 55 millones de pesetas al despacho Alfer Abogados S.L, en el que trabajan la hermana y el hermano del concejal de Urbanismo, Agustín Fernández, y de la que también es socio, por conceptos como "asesoramiento, consulting, informes jurídicos, etc".

La denuncia, formulada por la Unión Provincial de CC.OO. de Albacete, ante la Fiscalía Anticorrupción en Madrid, aporta una serie de facturas para que este órgano judicial inicie diligencias para comprobar la veracidad de los hechos.

La noticia provocó que a última hora de la mañana el concejal de Urbanismo, Agustín Fernández, y el alcalde, Juan Garrido, comparecieran ante los medios de comunicación a los que informaron de las denuncias presentadas por ambos en la Comisaría de Albacete, negando la autenticidad de dichas facturas.

El alcalde denunció en Comisaría a José Francisco del Campo como responsable máximo de CC.OO. y a los demás responsables de la Unión Provincial, mientras que el concejal de Urbanismo extiende su denuncia a Antonio Navarro, representante de CC.OO. en el Ayuntamiento, por "haber difundido esas facturas falsas".

Del mismo modo el despacho de abogados involucrado así como las dos empresas han presentado también las pertinentes denuncias contra CC.OO. según informó el concejal de Urbanismo.

Respecto a estos hechos el alcalde declaró que "no esperábamos que la campaña electoral empezara de esta forma



El concejal de Urbanismo y el alcalde presentaron ayer a su vez en Comisaría una denuncia contra CC.OO. J. MORENO.

tan sucia y baja y rechazamos estas acusaciones por falsas y denunciaremos que las facturas son una manipulación orquestada desde CC.OO. aunque sabemos que vienen instigadas desde más alto".

Garrido anunció que mañana informarán medidas "de más calado ya que nuestros abogados están trabajando en ello y comunicaremos que actuaciones de tipo judicial emprenderemos y en qué dirección".

Asimismo el alcalde aseguró que mañana explicará una "serie de circunstancias de tipo político a las que yo vinculo el origen de esta falsedad. Detrás de todo esto -dijo- asoma la patita debajo de la puerta de un personaje que hoy gobierna la región de Castilla-La Mancha".

Por su parte, el concejal de Urbanismo, aseguró que estas facturas "han sido falsificadas y no existen, como así lo han corroborado el bufete de abogados y los responsables de las dos empresas citadas" Agustín Fernández dijo que "CC.OO. con todos sus responsables lo van a pagar muy caro en los tribunales de justicia por atentar contra el honor de un concejal y del Ayuntamiento, y contra mi familia. Mi vida va en ello hasta las últimas consecuencias".

CC.OO.: "El PP no debe matar ahora al mensajero"

LT

El secretario de CC.OO. en Albacete, José Francisco del Campo, manifestó ayer en relación con la denuncia interpuesta por este sindicato contra el concejal de Urbanismo de esta ciudad, Agustín Fernández Carrión, por el cobro de comisiones ilegales que "el PP no debe ahora matar al mensajero".

Para Del Campo, "existen indicios suficientes para que se estudien con rigor las irregularidades que se han detectado en el Ayuntamiento de Albacete" y añadió que "una ciudad necesita saber la verdad y Comisiones Obreras no podía mirar a otro sitio".

El secretario provincial manifestó también que desde su sindicato no se quiere condenar a nadie, "pero tampoco podíamos callar, por eso se pasó la información que teníamos a los servicios jurídicos y estos actuaron poniéndolo en conocimiento de la Fiscalía Anticorrupción, que será a quien le corresponda investigar y decidir si se produjeron esos hechos".

"CC.OO. ha cumplido con su deber de ciudadano dentro del ejercicio de responsabilidad y, en lugar de emitir un juicio personal o una opinión, presentamos los hechos ante la Fiscalía para que sea ella quien dictamine", agregó José Francisco del Campo.

Por su parte, el secretario provincial del PSOE de Albacete, Manuel Aguilar, exigió al Ayuntamiento la apertura de una comisión de investigación y declaró que "los responsables municipales del PP no pueden defenderse con la táctica de culpar al contrario, ni echar balones fuera o desviar la atención".

Aguilar dijo que las informaciones sobre el cobro de comisiones ilegales a empresas adjudicatarias de servicios municipales, que, "hasta ahora eran un clamor ciudadano, se confirman con la denuncia formulada por CC.OO".

La oposición afirma que "se ha confirmado lo que era un secreto a voces"

M.A.C.

El portavoz del grupo Socialista, Rafael López Cabezuelo, acompañado del concejal de ICAM-NI, José Eduardo Martínez Valero, afirmó ayer tras la comparecencia del concejal de urbanismo y del alcalde que "se ha confirmado lo que hasta ahora era un secreto a voces y por tanto no hay ninguna sorpresa" y aseguró que éste no va a ser el último caso que acabe en la Fiscalía anticorrupción.

Asimismo López Cabezuelo anunció que exigirán al alcalde, Juan Garrido, la convocatoria de un pleno extraordinario y urgente para que dé allí la explicaciones públicas necesarias.

Por último el portavoz socialista dijo que convendría que el alcalde retirara cautelarmente y hasta la aclaración de estos hechos, las competencias al concejal de Urbanismo, Agustín Fernández.

Por su parte el concejal de ICAM-NI, dijo que tras haber escuchado al concejal de urbanismo y al alcalde "estamos ante un mal comienzo ya que Garrido arroja una vez más a un sospechoso en un caso de corrupción por lo que hace un flaco servicio a la transparencia de este ayuntamiento".

Martínez Valero exigió que se asuman las responsabilidades políticas tal y como predicaba el PP cuando ejercía la oposición al Gobierno y que no se escuden ahora en la resolución judicial.

Los dos representantes de la oposición recordaron que en su día ya denunciaron, al menos, lo irregular del contrato de adjudicación de la gestión del agua a la empresa Aquagets y "esta noticia viene a reforzar lo que en su día denunciaremos".

Cabezuelo afirmó que "ésta es la punta del iceberg de la situación del concejal de urbanismo y del alcalde en este ayuntamiento".

El fiscal asegura que los "juicios rápidos" no son fundamentales en Castilla-La Mancha

López Mora: "Los procedimientos penales van al día en la región"

B. LARIO

La necesidad de potenciar los denominados "juicios rápidos" es uno de los asuntos que se han debatido a lo largo de esta semana en la reunión de fiscales jefes de toda España, en la que ha participado el fiscal jefe del TSJ de Castilla-La Mancha, Andrés López Mora.

Agilizar los procedimientos será siempre una cuestión fundamental para ganar en eficacia, dijo López Mora. Sin embargo, por el volumen y el retraso de asuntos, este procedimiento es esencial impulsarlo en algunas regiones.

No es éste el caso de Castilla-La Mancha, dijo el fiscal jefe, ya que prácticamente todas las provincias van al día, con lo cual, la aceleración se produce como consecuencia de la tramitación normal de los procedimientos.

Además, para que estos procedimientos tengan efectividad, añadió, es preciso que los jueces de instrucción y de lo penal, los fiscales y los Colegios de Abogados actúen en plena coordinación.

En dicha reunión, convocada por el fiscal general del Estado, se intentaron estudiar soluciones homogéneas del Ministerio Público a cuestiones de actualidad como inmigración ilegal, pruebas de ADN en la investigación penal y civil, cooperación jurídica en el marco de la UE, las transferencias autonómicas y el debate sobre menores.

Es este último punto uno de los que más pueden interesar a Castilla-La Mancha y en concreto a Albacete ya que se está produciendo una cierta "alarma social", que viene motivada, según López Mora, como consecuencia de las sustracciones de vehículos que están practicando menores en sus períodos de permiso. "Hace poco envíe precisamente al delegado de Bienestar Social



Andrés López Mora participó en la reunión de fiscales de España que se celebró esta semana en Madrid.

una relación de estos menores que alegremente cometen estas sustracciones".

Por ello, es necesario que existan establecimientos adecuados para ejecutar las medidas legales y que haya una plena coordinación entre las Administraciones.

El debate sobre menores es de plena actualidad ya que en estos momentos se está estudiando en el Congreso el proyecto de Ley Orgánica reguladora de la Responsabilidad Penal del Menor, que implicará que los Juzgados de Menores conozcan determinados hechos constitutivos de delito cometidos por personas de hasta 21 años y no de 16 como hasta ahora.

Esto supondrá que se tripliquen los procedimientos en los Juzgados de Menores, por lo que será necesario aumentar las plantillas, concluyó López Mora.

Se cuestiona la eficacia del traspaso de la Justicia

B.L.

La reunión de fiscales de España analizó la situación actual de las comunidades a las que se han traspasado la gestión de los medios materiales y el personal auxiliar de la Administración de Justicia.

Al respecto, Andrés López Mora señaló que en esta reunión se ha constatado que en comunidades como Cataluña y el País Vasco se han cumplido las expectativas, al contrario que ha sucedido en otras autonomías donde los resultados no han sido buenos. El Tribunal Superior de Justicia, a través de su presidente, ya ha expresado en alguna ocasión la necesidad de entablar conversaciones con la Junta de Comunidades en esta dirección. Sin embargo, para López Mora, cualquier decisión en este sentido debe tomarse con mucha cautela, y siempre con la garantía de que la comunidad en cuestión a la que se ha traspasado la gestión, destine los fondos a la Administración de Justicia y no a otros fines.

PP: "Bono exige ahora a Aznar lo que no pidió a los gobiernos socialistas"

El diputado del PP en el Congreso de Castilla-La Mancha, Pedro Peral criticó que el presidente regional, José Bono, exija ahora al Gobierno central el envío de los Fondos de Nivelación de Servicios que corresponden a esta comunidad autónoma, cuando no los reclamó en su día a los gobiernos socialistas.

Según informó ayer el Grupo Popular de la Cámara regional en una nota, Peral aseguró que desde 1980, cuando se aprobó la Ley Orgánica de Financiación de las comunidades autónomas, ese fondo "ha permanecido en el baúl de los recuerdos" de los sucesivos ejecutivos del PSOE y añadidos que "Bono no hizo ni dijo absolutamente nada durante dieciséis años, aunque el Grupo Popular en varias ocasiones le instó a ello".

Asimismo, denunció el silencio cómplice de Bono con su Gobierno" cuando el PSOE estaba al frente del Gobierno de la Nación, época en que los Fondos de Nivelación contaron ni con una peseta en los Presupuestos Generales del Estado".

Pedro Peral, dijo también que "está al lado del Gobierno regional en todo aquello que beneficie a los castellano-manchegos, pero no en las descalificaciones infundadas hacia el Gobierno, su presidente José María Aznar, y sus ministros".

Así, indicó que el Ejecutivo central, después de dieciséis años, "ha hecho lo que podíamos hacer, poner el dinero encima de la mesa de negociación, dando libertad a las propias comunidades autónomas para que fijen sus criterios de reparto".

La Ley Orgánica para la Financiación de las Comunidades Autónomas (LOFCA) en su artículo 15 establece los Fondos de Nivelación de Servicios, que se destinarán a las regiones que no puedan garantizar la adecuada prestación de los mismos.



DON LUIS MORENO BLEDA

(Agente Comercial Jubilado)

Falleció en Albacete, el pasado día 21 de Febrero, a los 85 años de edad, confortado con los Santos Sacramentos y la Bendición Apostólica de Su Santidad.

D.E.P.

Su esposa, Francisca Sanchís Alcantud; hijas, Carmen y Francisca; hijos políticos, José Manuel García del Baño y Félix Cebrián Belmar; hermanos, hermanos políticos, nietos, sobrinos y demás familia,

RUEGAN UNA ORACION POR SU ALMA

Y la asistencia a la Misa Funeral que tendrá lugar mañana Lunes día 1 de Marzo, a las ONCE de la mañana en la Santa Iglesia Catedral.

Albacete, Febrero de 1999

INSALUD pone en marcha un ambicioso proyecto que permitirá la conexión entre los hospitales y los centros de salud

Las tecnologías de la información llegan al Complejo Hospitalario

Teresa ROLDAN



El gerente del Hospital General, Juan Roviroso, explicó las líneas de este amplio proyecto.

Bajo la denominación de Espacio Virtual de Actuación Hospitalaria (EVA) el Complejo Hospitalario de Albacete ha iniciado la puesta en marcha de un amplio proyecto consistente en la aplicación de tecnologías de la información a la Medicina.

El objetivo de este ambicioso proyecto, según informó el director-gerente del Complejo Hospitalario de Albacete, Juan Roviroso Juncosa, es mejorar las comunicaciones entre profesionales entre sí de los hospitales y los centros de salud de la provincia y la capital, así como entre los facultativos y enfermos. "La idea es que la información vía internet que corra por el sistema sanitario y no sea el paciente que tenga que realizar este cometido".

Roviroso Juncosa indicó que esto va a ser posible porque INSALUD ya tiene una red corporativa RDSI que permite comunicación entre los centros hospitalarios y los centros de salud, "y lo que falta ahora es empezar a aplicar las nuevas tecnologías para que eso sea posible".

Centralización de la información

Entre los primeros pasos que se darán, además de los cursos de formación básica para los profesionales, será la centralización de los resultados analíticos que se realicen en los centros de salud, ya que una vez procesados los datos de los equipamientos de los laboratorios se transmitirán a las pantallas de los ordenadores a los centros de salud, y a los hospitales, etc.

Con posterioridad se pondrá en marcha la llamada teleradiología, para lo cual de forma progresiva se instalarán equipos de radiología en los cen-

tros de salud de la provincia, siendo el objetivo que una vez los técnicos realicen esta prueba en los centros de salud la imagen irá al servicio de radiología del Hospital, el radiólogo que esté de guardia las informará y enviará el resultado para que el médico de Atención Primaria pueda hacer su diagnóstico y tratamiento, "no como ocurría hasta ahora que para hacer una radiografía tenía que desplazarse el enfermo muchos kilómetros para muchas veces decirle que no tenía nada".

A este respecto, la primera prueba de teleradiología que se realizará será entre el Hospital General y el centro de salud de Almansa, servicio que podrá estar operativo en un mes. Le seguirá después el centro de salud de Villarrobledo, y progresivamente se irán incorporando los demás centros.

Electrocardiogramas

Otro paso será la transmisión gráfica de electrocardiogramas, para lo cual se instalarán equipos de esta tecnología en los centros de salud de la provincia, con lo que tras realizarse un electro al enfermo el cardiólogo del Hospital informará al médico de cabecera de los resultados de la prueba, en función de los cuales se derivará o no al enfermo al centro hospitalario para un estudio más amplio.

El gerente del Hospital comentó que "la idea de fondo de este amplio programa será liberar el máximo tiempo posible para que los profesionales sanitarios tengan más tiempo para ver enfermos y menos para el trabajo burocrático".

Todo esto supondrá un cambio cultural muy importante, motivo por el que desde el Complejo Hospitalario de

Albacete se ha desarrollado un estudio, a cargo del propio gerente, Juan Roviroso, el sociólogo José María Bleda y el psicólogo Luis de Sebastián, con el objeto de conocer la opinión y actitud del personal sobre la implantación y uso de la telecomunicación avanzada en el cuidado, prevención y diagnóstico de la salud.

Encuestas

En total han sido encuestados 65 profesionales sanitarios y de gestión que disponen de una mínima infraestructura informática, "que usan poco", y con conocimientos elementales sobre algunas aplicaciones.

En este sentido, Roviroso Juncosa indicó que "entre los profesionales existe un miedo razonable a todas estas tecnologías, por falta de conocimientos de las mismas".

El Hospital General dará a conocer los resultados de dicho estudio, "que ha sido bastante favorable" y a partir de ese momento comenzará la puesta en marcha de este proyecto.

En concreto, el Complejo Hospitalario ya cuenta con más de 60 ordenadores, recientemente adquiridos, que se distribuirán entre las distintas consultas externas, "de tal forma que el facultativo podrá acceder por ordenador al historial médico del paciente, lo que agilizará mucho estos trámites, y por consiguiente el diagnóstico y posterior tratamiento".

Fuerte inversión

Se trata de un proyecto a largo plazo, y que requerirá una fuerte inversión por parte del INSALUD, que ha diseñado un plan global, habiendo cableado y conectado todos los hospitales para que sean factibles todas las nuevas comunicaciones, aunque luego cada centro hospitalario avanzará más o menos deprisa, estando en este sentido muy avanzado el Hospital de Albacete.

Para llevar a cabo esta conexión entre el Complejo Hospitalario y los centros de salud de la provincia, éstos también cuentan ya con la suficiente dotación de equipos informáticos.

En cuanto a la formación de los profesionales sanitarios, en estos momentos están en marcha ocho cursos a diferentes niveles en función del grado de conocimiento por parte del personal de las últimas tecnologías.

El gerente del Hospital aseguró que la inversión inicial del INSALUD para este proyecto se eleva a los 100 millones, que es el coste del cableado y la compra de equipos informáticos.



INSTITUTO OFTALMOLÓGICO DE ALBACETE
C/ Octavio Cuartero, 4 - 02003 ALBACETE ☎ 902.44.44.66 URGENCIAS 630 994 024

Centros en: ALICANTE - ALBACETE - LORCA (Murcia) - PALMA DE MALLORCA



Díresis



José Antonio Nuño de la Rosa informó de las múltiples aplicaciones que tiene la Medicina Nuclear.

JOSE LUIS

Según el doctor José Antonio Nuño de la Rosa, del Hospital "Virgen de la Arrixaca"

“Es inconcebible que el Hospital no tenga Medicina Nuclear”

Teresa ROLDAN

El jefe del Servicio de Medicina Nuclear del Hospital Universitario “Virgen de la Arrixaca” de Murcia, el albaceteño José Antonio Nuño de la Rosa, pronunció el viernes una conferencia en Albacete sobre “Últimos avances en Medicina Nuclear”, organizada por la Sociedad de Medicina y Cirugía de Albacete.

En su intervención, Nuño de la Rosa habló de las últimas técnicas que se aplican en Medicina Nuclear, tales como la utilización de una técnica relativamente novedosa que es el SPECT (tomografía por emisión de fotones), que tiene su aplicación en cuadros clínicos como la epilepsia, el estudio de la demencia como la enfermedad del Alzheimer, etc.; la detección por isótopos radioactivos del llamado ganglio centinela (aquel que define la vía de drenaje por donde se va a diseminar un cáncer); el estudio del cáncer de mama con la gammagrafía del Mibi, un estudio complementario a la tradicional mamografía; y las últimas técnicas existentes como el PET (tomografía de positrones administrando glucosa radiactiva) para valorar cuándo un miocardio es o no viable y cuándo está indicado aplicar una terapéutica intervencionista y cuándo está totalmente descartada la práctica de la angioplastia en la cirugía.

El jefe del Servicio de Medicina Nuclear del Hospital Universitario “Virgen de la Arrixaca” aseguró que “es inconcebible que a estas alturas el Complejo Hospitalario de Albacete no tenga este servicio científico de Medicina Nuclear y que tenga que derivar pacientes a otros centros privados u hospitales públicos de la región”.

A este respecto, Nuño de la Rosa afirmó que implantar un Servicio o Unidad de Medicina Nuclear en Albacete al INSALUD no le costaría más de 60 millones de pesetas, unido al coste anual de mantenimiento del servicio.

Asimismo, se refirió a las múltiples aplicaciones que tiene hoy en día la Medicina Nuclear para el diagnóstico

rápido de numerosas patologías, como el cáncer de tiroides; lo que se conoce como cáncer diferenciado (cáncer folicular y papilar); el diagnóstico del embolismo pulmonar; el estudio de la gammagrafía ósea, que permite el conocimiento de la existencia de metastasis en el esqueleto; la técnica de control del transplante renal, etc.

El Hospital murciano La Arrixaca aplica técnicas punteras en Medicina Nuclear

T.R.

Nuño de la Rosa indicó que la Medicina Nuclear es imprescindible para dar solución de una forma rápida y eficaz a un gran número de patologías, “con lo que no se explica que el Hospital General no cuente con algunas de las técnicas que se aplican en Medicina Nuclear, puesto que demorar más de 24 horas un diagnóstico de certeza es peligroso en determinados pacientes”.

Además, “Albacete es una capital de provincia importante que no está cerca de ningún hospital del entorno de la comunidad autónoma que le pueda dar este soporte”.

El Hospital Universitario “Virgen de la Arrixaca” cuenta desde hace 25 años con un Servicio de Medicina Nuclear, siendo pioneros en la aplicación de la gammagrafía del Mibi, una técnica que comenzó a desarrollarse en el año 93 en California por un hallazgo casual,

y que en la comunidad murciana se empezó a aplicar al año siguiente. Dicha técnica, que es un estudio complementario de la tradicional mamografía (técnica de detección precoz del cáncer de mama), evita la práctica innecesaria de biopsias.

En este sentido, Nuño de la Rosa indicó que hasta hace unos diez años se derivaban muchos pacientes de la provincia de Albacete y de otros puntos de la comunidad autónoma de Castilla-La Mancha al Servicio de Medicina Nuclear del Hospital murciano “Virgen de la Arrixaca”, pero desde esa fecha hasta ahora “coincidiendo con el incremento de las listas de espera quirúrgicas el INSALUD empezó a poner a trabas a la derivación de pacientes”.

No obstante, para la realización de este tipo de pruebas muchos pacientes de Albacete son derivados bien a Ciudad Real o a una clínica privada de la capital que cuenta con algunas de estas tecnologías.

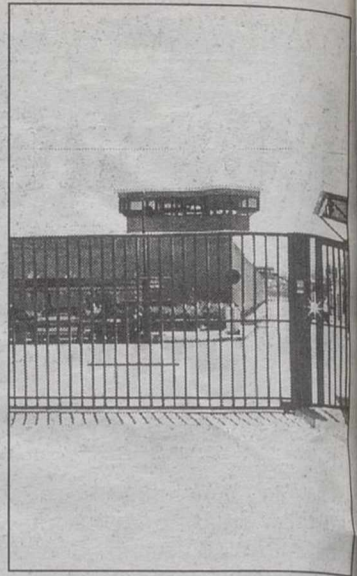

“La Torrecica”.

Nuevo programa de tratamiento de drogodependientes en “La Torrecica”

La Consejería de Sanidad, a través del Plan Regional de Drogas, ha puesto en marcha un programa de apoyo al tratamiento de los drogodependientes reclusos en los centros penitenciarios de Castilla-La Mancha.

El programa está dotado con 40 millones de pesetas, de los cuales el Plan Regional de Drogas aportará 24 y el resto se financiará con cargo al 0,5% del IRPF. Se actuará en los centros penitenciarios de Albacete, Alcázar de San Juan, Cuenca, Herrera de la Mancha, Ocaña I y Ocaña II.

Este programa forma parte de un protocolo de colaboración entre la Consejería de Sanidad y la Dirección General de Instituciones Penitenciarias.

El objetivo del programa es apoyar el trabajo de los equipos de tratamiento penitenciarios, mejorar y completar la atención psico-social de estos enfermos y favorecer sus posibilidades de rehabilitación, mediante la colaboración de los recursos con que cuenta la comunidad autónoma.

Las actuaciones se pondrán en marcha a partir del próximo mes de marzo, a través de Cruz Roja de Ciudad Real y el grupo interdisciplinar sobre drogas, dos entidades con una larga trayectoria de intervención en el ámbito penitenciario.

Este programa es el fruto del trabajo llevado a cabo desde el Plan Regional de Drogas en colaboración con los responsables de los centros penitenciarios, con la finalidad de afrontar los problemas específicos del mayor colectivo de drogodependientes de la región.

Uno de los retos fundamentales en este campo es, además, consolidar los procesos de tratamiento en las prisiones, facilitar que no existan rupturas en el proceso terapéutico una vez que un enfermo tiene que ingresar en prisión, lo que implica la necesidad de colaboración y trabajo conjunto entre los equipos de atención de drogodependientes y los profesionales penitenciarios.

Consideran que se ha desarrollado de forma limpia y transparente, favoreciendo a todos por igual el baremo

Los adjudicatarios defienden el concurso de nuevas farmacias

LT

Un grupo de farmacéuticos afectados por la sentencia del Tribunal Superior de Justicia de Castilla-La Mancha que paraliza el concurso para la adjudicación de nuevas oficinas de farmacia en la región manifiesta en un comunicado de prensa que "por primera vez en la historia de la farmacia en Castilla-La Mancha se han adjudicado oficinas de farmacia mediante un concurso, pasado en los criterios de igualdad, méritos y capacidad, frente al criterio anterior, en el que para acceder a una oficina de farmacia era condición única disponer de una importante cantidad de dinero para su adquisición".

A la reunión asistieron un grupo de 25 farmacéuticos que son los que suscribieron el comunicado, aunque está previsto que en total se adhieran 75 de los nuevos adjudicatarios.

Asimismo, manifiestan que "se ha realizado un concurso limpio y transparente, en el que se ha establecido un baremo que ha favorecido por igual a todos los farmacéuticos que se han presentado".

Además, afirman que "en ningún momento, como ha sucedido en otras comunidades autónomas se ha pedido cantidad alguna de dinero para acceder a este concurso, como ha ocurrido en la comunidad de Madrid, donde había que aportar 75.000 pesetas por farmacia solicitada".

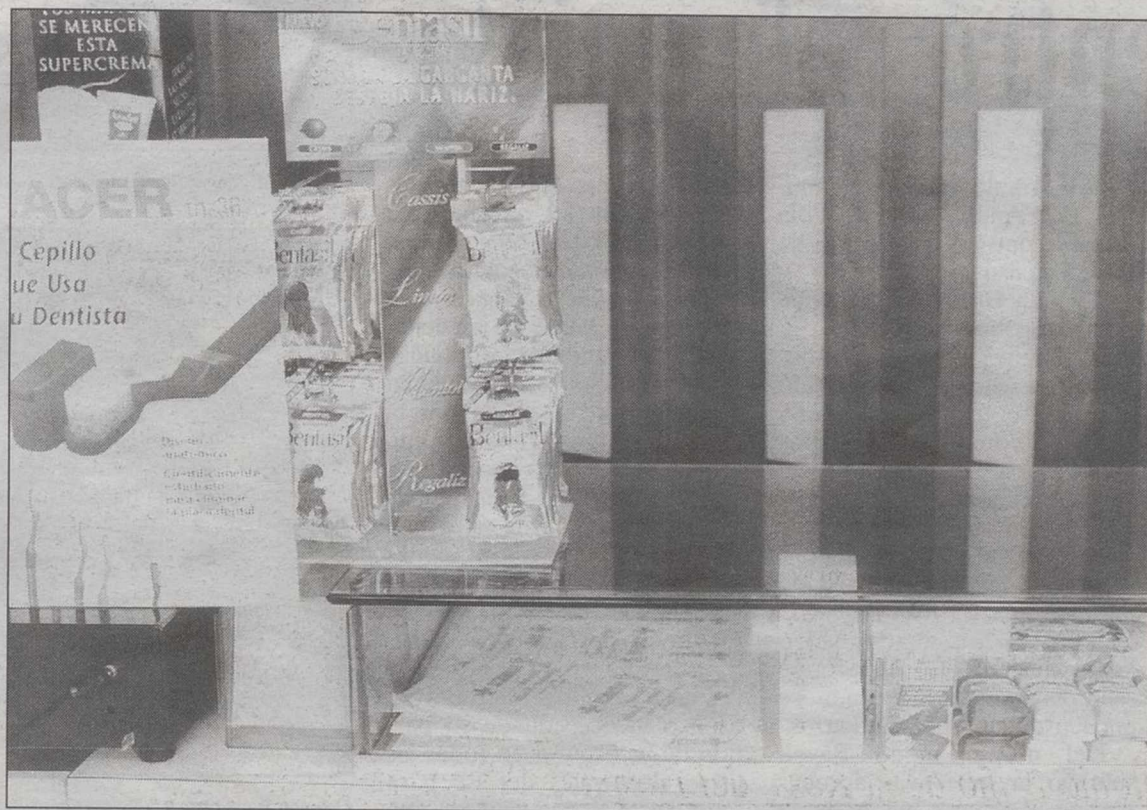

Sigue la polémica por la sentencia del TSJ anulando el concurso de adjudicación de nuevas farmacias.

Este grupo de farmacéuticos afectados se muestra contrario a la decisión del Tribunal Superior de Justicia de Castilla-La Mancha que ha paralizado la Ley, puesto que en su opinión sí es discriminatorio que haya que desembolsar una importante cantidad de dinero para adquirir una farmacia.

Asimismo, consideran que "el Curso de Asistencia Farmacéutica en Castilla-La Mancha es responsable directo de que más del 90% de los adjudicatarios de farmacia sean

castellano-manchegos, y de ellos aproximadamente el 50% sean parados".

Por ello, este colectivo hace un llamamiento a la Consejería de Sanidad y a los colegios farmacéuticos para aunar posturas e intentar salir del atolladero al que se ha llegado.

Por último, los afectados aseguran que "este concurso venía a igualar las oportunidades para conseguir una farmacia, y al ser paralizado ha producido una situación de desencanto, tanto en el pro-

fesional establecido al que se ha truncado sus legítimas posibilidades de mejorar profesionalmente, como a los parados que se han visto de nuevo abocados al desempleo".

Por otro lado, la Asociación de Farmacéuticos Rurales de la provincia de Ciudad Real ha manifestado su apoyo y solidaridad con la Consejería de Sanidad, señalando que el concurso se desarrolló "con toda transparencia y libre de toda sospecha de manipulación".

"Defenderemos la Ley de Farmacias hasta las últimas consecuencias"

El Gobierno regional defenderá la Ley de Farmacias de Castilla-La Mancha "hasta las últimas consecuencias", según el vicepresidente, Fernando López Carrasco, quien afirmó que, tras la sentencia que anula el concurso de adjudicación de las nuevas farmacias, el Ejecutivo tiene "la conciencia muy tranquila".

En declaraciones a Efe, López Carrasco señaló que el "único pecado" cometido por el Gobierno autónomo ha sido favorecer a los castellano-manchegos "y los intereses de esta tierra. Estaríamos preocupados si hubiésemos hecho lo contrario".

El vicepresidente, que está convencido de que los tribunales darán la razón a la Junta de Comunidades, defendió la Ley de Ordenación Farmacéutica de Castilla-La Mancha y la creación de nuevas oficinas, que tienen "el noble objetivo" de acercar un servicio básico a los ciudadanos.

El fallo del Alto Tribunal de la región es una "contrariedad", pero no cree que ponga en una situación difícil al Gobierno autónomo.

Ahora la gente de Albacete va a estar mucho más guapa, porque Corporación Dermoestética ha abierto un nuevo centro de tratamiento, y como en toda España, con Médicos Especialistas que han aplicado más de 30.000 tratamientos satisfactorios. Desde Cirugía Estética Avanzada, hasta Liposucciones, Tratamientos para la Obesidad, Tratamiento del Acné, Arrugas, Manchas, Tratamientos Capilares y Odontología Médica...

Mejorar tu aspecto es importante. Mejorar tu salud, imprescindible. Pero ponte siempre en manos de Médicos Especialistas: **ahora los tienes mucho más cerca.**

Albacete

¡ponte guapa!

Financiación
hasta en **5 años**

Primera consulta, gratuita
902 25 25 25

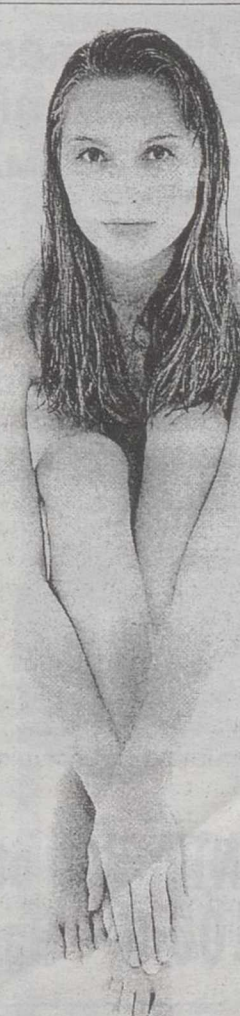

Nuevo en España
Fotodepilación
Médica

**CORPORACIÓN
DERMOESTÉTICA**

Prometemos tratarte muy en serio

Pza. Benjamín Palencia, 1, entreplanta. Albacete

El PP explica sus iniciativas en beneficio de este colectivo

Jornadas: "Mujeres ante un nuevo siglo" por el centro reformista

M.A.C.

Bajo el lema "Mujeres ante un nuevo siglo", el proyecto del centro reformista del PP, celebró el pasado viernes en Albacete unas jornadas para explicar las iniciativas adoptadas hasta ahora por el Gobierno, fundamentalmente en la prevención de la violencia doméstica y el fomento del empleo femenino.

Al acto, que fue presentado por parte de la coordinadora, Carmen Bayod, asistieron un centenar de mujeres y en él participaron además la diputada autonómica en las Cortes Valencianas y miembro de las comisiones de Sanidad, Educación y Mujer, Clara Abellán, la jurista Gloria Reyes y las diputadas en las Cortes de Castilla-La Mancha, Albertina Oria y María Josefa Andújar. También estaba prevista la asistencia de la presidenta de la

Asociación de Mujeres y Familias del Ambito Rural, Lola Merino, que por cuestiones de salud, excusó su presencia.

Carmen Bayod aseguró que "ningún gobierno como el PP desde la llegada de la democracia se había preocupado tanto por el tema de la mujer", citando como ejemplo las medidas para el fomento del empleo femenino como el coste cero en materia de Seguridad Social para aquellas empresas que cubran con una mujer la plaza vacante de una trabajadora por maternidad o la ampliación del número de sectores donde la mujer se encuentra subrepresentada.

Del mismo modo Bayod subrayó la iniciativas aprobadas para la prevención de la violencia doméstica como la incorporación de mujeres en servicios especiales en los cuerpos de la Guardia Civil y Policía Nacional para este tipo de

delitos o las modificaciones previstas en la reforma del anteproyecto del Código Penal.

La coordinadora de las jornadas, en declaraciones a este diario, llamó la atención sobre las medidas aprobadas por la Comunidad Valenciana y que fueron explicada por la diputada, Clara Abellán, y que fundamentalmente implica una descentralización de los servicios de atención a la mujer en favor de las entidades locales.

Las listas electorales

Por último Carmen Bayod, explicó la decisión de su partido de incorporar en todas las listas electorales del PP para los próximos comicios, a una mujer entre los tres primeros puestos.

Bayod subrayó que "ésta no es una medida electoralista ni supone ninguna cuota, ya que

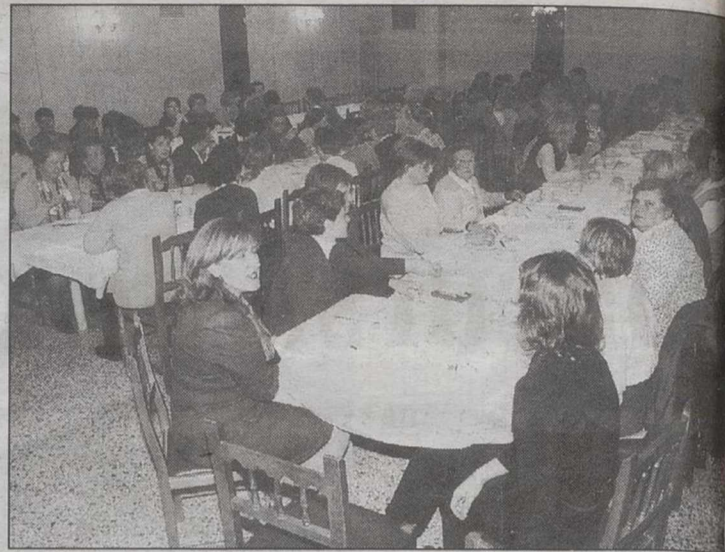

El empleo y la violencia doméstica, principales temas abordados.



Carmen Bayod fue la coordinadora del acto.

esta decisión se ha adoptado después de un estudio realizado entre las militantes del PP que acreditan que sus afi-

liadas están lo suficientemente preparadas para estos cargos de responsabilidad y están dispuestas a ejercerlos".

† DOÑA ANTONIA CUTOLI SERRANO

(Viuda de Don Vicente de la Torre Parras)

Ha fallecido en Albacete, a los 89 años de edad, confortada con los Santos Sacramentos y la Bendición Apostólica de Su Santidad.

D.E.P.

Sus hijos, Vicente, M^a Remedios y M^a de los Llanos; hijos políticos, M^a Dolores, Miguel y Fernando; nietos, sobrinos y demás familia,

RUEGAN UNA ORACION POR SU ALMA

Y la asistencia al entierro que tendrá lugar hoy Domingo día 28 de Febrero, a la UNA y MEDIA, partiendo del Tanatorio Municipal a la Parroquia de La Asunción.

Albacete, Febrero de 1999

KOSOVO

EASCPNAÑRA

ALTO COMISIONADO DE LAS
NACIONES UNIDAS PARA
LOS REFUGIADOS

NECESITA AYUDA URGENTE: BCH of. 1 c/c 7000 • Banco Santander of. 1627 c/c 22070
BBV of. 2370 c/c 01-100-0 • Banesto c/c colectora Asociación España con ACNUR

CC.OO. denuncia la discriminación que sufre Albacete en las tarifas para grandes recorridos

Piden descuentos a Renfe para el trayecto Albacete-Madrid

LT



El sindicato pide descuentos a Renfe para el trayecto Madrid-Albacete.

con un descuento ya mencionado de entre un 30 y un 39 por ciento.

Asimismo, el sindicato, a través de un comunicado, pone de manifiesto que el elevado precio de los billetes hace que muchos ciudadanos busquen otros medios alternativos de transporte.

Por este motivo, la propuesta de Comisiones Obreras pasa por establecer unos bonos para el recorrido Albacete-Madrid una medida que sería buena, "tanto para Renfe, pues incrementaría el número de usuarios, como para los ciudadanos de Albacete al reducirse los costes".

La Unión Provincial de CC.OO. de Albacete propone a la Dirección de Renfe, al Director de Grandes Líneas y al presidente de Renfe, que el fin de incrementar el tráfico de viajeros por ferrocarril desde Albacete, "lo que es útil para consolidar un transporte público y de paso hacer más asequible el coste del ferrocarril para los ciudadanos de Albacete", se establezca algún tipo de abonos o tarifas reducidas entre Madrid y Albacete, al igual que ya existen por ejemplo en el trayecto Madrid-Valencia, Madrid-Murcia, Madrid-Zaragoza, etc... que conlleva unas diferencias de tarifas entre un 30 y un 39 por ciento según los casos, y que al entender la Unión Provincial de CC.OO., es algo que beneficiaría tanto a Renfe como a los ciudadanos de Albacete, en el trayecto de larga distancia como es el de Madrid-Albacete.

Discriminación

Según asegura el sindicato de Comisiones Obreras a través de un comunicado, en la actualidad, la tarifa más ventajosa para el transporte ferroviario (ida y vuelta) tiene un descuento del 20 por ciento, lo que supone una discriminación para Albacete sobre los "bonocitys" que existen en otras líneas a lo largo y ancho del país, que cuentan

La OPA denuncia la situación de los transportistas autónomos que desarrollan su trabajo igual que asalariados

LT

La Organización de Profesionales y Autónomos (OPA) ha denunciado la situación en la que se encuentran los transportistas autónomos que prestan sus servicios, habitualmente, a una misma empresa. Un gran número de estos transportistas tienen que desarrollar su trabajo en las mismas condiciones que los trabajadores asalariados, pero con los inconvenientes de pertenecer al Régimen Especial de Trabajadores Autónomos (RETA), según afirma la OPA en un comunicado. "Les obligan a respetar o a acomodarse a un horario de trabajo preestablecido y a prestar sus servicios de forma exclusiva a una empresa", dice la OPA.

Según las mismas fuentes, en los últimos meses se han intensificado las llamadas a la organización denunciando esta situación. "Las empresas grandes imponen unas condiciones de trabajo que no respetan la autonomía de los transportistas ni su situación de trabajador autónomo".

La organización anuncia que luchará porque no se dé este tipo de contrataciones ni se les obligue a trabajar como asalariados cuando no lo son.

Según la OPA, dichas empresas llevan a cabo contratos mercantiles que les exime del pago de Seguridad Social y de indemnizaciones por despido.

CC.OO. revalida su mayoría en el sector ferroviario

CC.OO. ha obtenido el respaldo mayoritario del colectivo ferroviario en las elecciones sindicales celebradas en Albacete. El pasado jueves, 25 de febrero, se desarrollaron los comicios sindicales en Renfe para determinar la composición del Comité de Centro de Trabajo, formado por 13 miembros para los próximos cuatro años. Las mismas dieron como resultado: 7 delegados para CC.OO., 2 para UGT, 2 para SEMAF y 2 para la CGT.

Estos resultados, iguales a los producidos hace 4 años, vienen a confirmar la mayoría de CC.OO. en el sector ferroviario.

SCHLECKER

LA CADENA DE DROGUERIA MAS GRANDE EN EUROPA

BUSCAMOS LOCALES COMERCIALES EN ALBACETE

En poblaciones de más de 5.000 habitantes Superficie comercial a partir de 120 m² en planta baja Negociamos sobre personal en plantilla Excelentes condiciones

DIRIGIRSE A: SCHLECKER, S.A. EXPANSION

C/ Antón Schlecker, s/n Pol. Ind. Roques Planes 43830 TORREDEMBARRA Tel. 977/29 81 15 - 29 81 14 Fax 29 81 17

2.050 plazas CORREOS

- *1.500 plazas Auxiliares Clasificación y Reparto (Carteros). CONVOCADAS BOE 10-2-99. Desde 18 años. Graduado Escolar o equivalente. Instancias hasta el 2-3-99.
- *250 plazas Ayudantes Postales y de Telecomunicación. CONVOCADAS BOE 12-2-99. Desde 18 años. Estudios primarios. Preparación conjunta con Carteros. Instancias hasta el 4-3-99.
- *300 plazas Cuerpo Ejecutivo (Promoción Interna). Nuevo Temario actualizado.

ULTIMOS DIAS

1.021 plazas ADMINISTRACION JUSTICIA

- CONVOCADAS. Presentación instancias mes de marzo.
- *277 plazas Oficiales (BOE 4-12-98)
- *344 plazas Agentes (BOE 7 Y 10-12-98)
- *400 plazas Auxiliares (BOE 5-12-98)

862 plazas AUXILIARES ADMINISTRACION ESTADO

- CONVOCADAS BOE 21-1-99. Desde 18 años. Graduado Escolar
 - *527 plazas especialidad Administración Tributaria
 - *335 plazas Ministerio de Economía y Hacienda
- Disponemos de Textos completos y Cursos de Preparación a Distancia. Solicite información gratuita y sin compromiso.



CENTRO DE ESTUDIOS ADAMS

ADAMS Sagasta, 23 ☎ 91-445 93 35 * 91-575 34 01 * 28004 Madrid <http://www.adams.es>
VALENCIA * MADRID * BARCELONA * SEVILLA * VALENCIA * MADRID * BARCELONA * SEVILLA

El Dr. JESÚS SALAS NIETO, comunica el traslado de su consulta de Cardiología a C/ Rosario, nº 3, 2º I, Edificio Capitol. Teléfono/fax: 967 24 72 89

WALL STREET INSTITUTE WALL STREET INSTITUTE WALL STREET INSTITUTE WALL STREET INSTITUTE

50.000 ALUMNOS EN UN AÑO

¡4 meses de inglés! GRATIS!

En sólo un año se han unido a Wall Street Institute 50.000 alumnos nuevos y queremos celebrarlo contigo: Ven y... ¡llévate 4 meses de curso GRATIS*!

Visítanos de 9 a 22 h. o llama GRATIS al **900 40 40 50**

*Aprendizaje a tu ritmo • Horarios flexibles • Un método dinámico, divertido y eficaz • Garantizado por escrito: Si no aprendes inglés te devolvemos todo tu dinero

ALBACETE
Pº de La Libertad, 8
(Frente a la Diputación)

WALL STREET INSTITUTE
SCHOOL OF ENGLISH

Hablamos tu idioma

*Condición válida solo para los 25 primeros matriculados en cada Centro en 3 meses o más. Información llamando al 900 40 40 50

Escrita por el albaceteño Fernando Serrano, plantea el tema de la homosexualidad en el Ejército

El Teatro de la Paz acogerá el preestreno de "Militares Prohibidos"

I. SORIANO

El próximo jueves día 4 de marzo, se preestrena en el Teatro de la Paz de Albacete, la obra "Militares Prohibidos", escrita por el joven albaceteño, Fernando Serrano Moreno.

Una obra que cuenta la historia de un joven incorporado a filas, al que altos cargos, por mediación de subordinados y veteranos de reemplazo, ofrecen un buen destino para realizar así cómodamente el Servicio Militar.

Convertido en la espiral del argumento, descubre asuntos turbios y virulentos que pondrán a prueba la capacidad militar de algunos mandos.

Una historia que desde el principio plantea el tema de la homosexualidad en el ejército y se descubren sorpresas sentimentales que alteran gravemente a los militares de mayor rango, vinculados al Cuartel General donde se desarrolla la historia.

La homosexualidad en el ejército

Un tema poco tratado, como la homosexualidad en el ejército, y que asegura Fernando Serrano, "me ha interesado siempre desde una doble perspectiva: primero porque la homosexualidad está aceptada desde el prisma de la hipocresía social y nunca abiertamente, y en segundo lugar porque se desarrolla dentro de un ambiente militar especial, estricto y que a mí me ha atraído profesionalmente ya que me siento un militar vocacional frustrado por un problema físico".

Pero además, asegura el autor albaceteño, "quiero ser solidario con ese colectivo de militares que se ven forzados a llevar una doble vida debido a su condición sexual, así como con aquellos que en tiempos anteriores han sido expulsados de las Fuerzas Armadas por ese motivo".

Orientada y enfocada, principalmente a un público joven, "pero también a los militares que me gustaría que fuesen a ver la obra". Y escrita, según la califica su autor, en clave de comedia dramática.

Actores y escenário

Su escenografía es sencilla, aunque en un principio era un montaje muy complicado que requería más de veinte actores en escena y grandes decorados, pero como era muy costoso, el autor decidió reducirlo a cinco actores y un decorado simbólico.

El reparto esta encabezado por el joven actor, Luis Montes, conocido popularmente por su interpretación en la serie que emite Tele 5, "Al



El joven escritor albaceteño Fernando Serrano.



El preestreno de "Militares Prohibidos" tendrá lugar el 4 de marzo.

salir de clase".

Se cuenta además con Juan Manuel Pérez, Juan Bosco, Emilio Traspas y Sara Herreros, actores de gran experiencia en el teatro e incluso algunos en la publicidad.

La obra ha sido puesta en escena una sola vez, en una especie de pre-estreno, al que no acudió prensa ni crítica, que tuvo lugar en el Centro Cultural de la Villa de Madrid, y al que asistieron más de mil personas, entre las que se encontraban militares, que fueron invitados expresamente para la ocasión.

Una representación que ase-

gura Serrano, fue muy ovacionada, y que gustó incluso a los militares que, "sólo me comentaron que había sido demasiado crítico, dando una imagen de extrema dureza del ejército".

La actuación del próximo jueves en el Teatro de la Paz será única.

La compañía está pendiente de cerrar la fecha y el lugar definitivo del estreno, del mismo modo que una gira para el próximo verano por diferentes autonomías como la Comunidad Valenciana, Extremadura y las localidades cercanas a Madrid.

Fernando Serrano estrenará este año su tercera obra "No Matarás"

LI

"Militares Prohibidos" no es la primera ni la última obra escrita por este joven dramaturgo albaceteño, que ya estrenó como primera obra "El desamor y la vida" en la Navidad de 1997, que no pudo traer a Albacete por problemas de agenda, ya que cuando hubo fecha disponible, la compañía ya se había disuelto. De cualquier modo, Fernando Serrano, se encuentra en conversaciones con el propio Teatro de la Paz, para que la obra pueda ser representada en Albacete por la propia compañía del Teatro.

Por ese motivo esta muy ilusionado con la representación del próximo jueves, al ser la primera vez que uno de sus trabajos va a ser visto y disfrutado por sus paisanos, por eso dijo, "me gustaría contar con la presencia del alcalde, Juan Garrido, el presidente de la Diputación Emigdio de Moya, y el presidente de la Junta, José Bono".

Mientras se consolida este segundo trabajo, ya está preparando el estreno de su tercera obra, previsto para el mes de octubre de este mismo año con el título "No matarás", al tiempo que en breves fechas dirigirá su primer corto que lleva por título "Te tengo que matar".

Las actuaciones de "Madredeus" y Serrat, principales novedades de la programación cultural de la Junta para este mes

El delegado provincial de Cultura presentó el programa de actividades de Albacete su provincia para el mes de marzo, en donde destaca la actuación de "Madredeus" el día 3 de marzo en el Paraninfo Universitario de Albacete y el día 4 en Villarrobledo.

Otra actuación destacable es la de Joan Manuel Serrat, también en el Paraninfo Universitario el día 21 del mismo mes. El artista visitará también las localidades de Casas Ibáñez, el día 19; Almansa el día 20 y Villarrobledo el día 22.

Entre otras actividades figurarán también la actuación de la "Orquesta Sinfónica de Ciudad Real", la "Orquesta Sinfónica de Timisoara" y la actuación teatral "La Mujer de Negro", a cargo de la compañía Pavana. Asimismo, la Junta ha organizado diversas obras teatrales en colaboración con los Ayuntamientos, entre las que se encuentran, la representación de "Doña Urduliza", por la Compañía Estudio Teatro en Hellín el día 4 de marzo, en Caudete el día 14, y en Madrigueras el día 21.

Otras de las representaciones previstas para los próximos días son las siguientes: "El gran guñol" el día 5 en El Ballestero, "Palomas intrépidas" en Alborea el día 6; "Muñecas de cristal" en Alpera el día 7; "Enseñar a un sinvergüenza" en Ossa de Montiel el día 8; "Un corazón lleno de lluvia" en Balazote el día 10...

Bibliotecas

Por otro lado, Pozuelo afirmó que el 79 por ciento de los municipios de Albacete disponen de una biblioteca municipal construida por la Junta de Comunidades.

Precisamente, la Junta ha instalado nuevas salas de lectura en las localidades de Hoya Gonzalo, Motilleja, Navas de Jorquera y Cenizate.

Las salas de lectura son equiparables a una biblioteca, pero por sus dimensiones y al ser localidades inferiores a 1.500 habitantes se les denomina con este término.

Las construcciones de este tipo responden al Plan Estratégico, en donde se especifica que localidades con un número inferior de habitantes al anteriormente citado podrán mancomunarse para recibir este servicio.

En la actualidad hay 68 bibliotecas en la provincia de Albacete, entre un total de 86 municipios. A estas hay que sumar las cuatro que se inauguran entre hoy y mañana.

El rector informó que las elecciones se celebrarán a finales de este año o principios del 2000

Arroyo decidirá en verano si se presenta a la reelección

LT



El rector Luis Arroyo no ha decidido todavía si se presentará a la reelección.

El rector de la Universidad de Castilla-La Mancha, Luis Arroyo, asegura que no ha decidido si se presentará a la reelección en su cargo y afirma que "hacia el verano me plantearé si me presento o no, porque normalmente esto se piensa cuando se acerca el momento".

Arroyo, en una entrevista concedida a Efe, anunció que las elecciones rectorales se celebrarán en diciembre de este año o enero del año 2000, aunque los cuatro años efectivos del último mandato del actual rector se cumplen en el mes de marzo.

Luis Arroyo añadió que "mi actitud personal es actuar todos los días como si fuera a ser cesado al día siguiente, pero hasta que se celebren estas elecciones pueden pasar muchas cosas" y definió su último mandato como el de "la consolidación de la Universidad, la integración de los centros adscritos y las nuevas carreras".

El rector declaró que "estas tres cosas se han hecho y las dosis de calidad fundacional de las nuevas carreras universitarias en los campus son más altas de lo que se podía esperar, con la solvencia necesaria".

Sin embargo, Arroyo advirtió que "hemos hecho nacer bien las nuevas enseñanzas universitarias, pero ahora hay que dotarlas y para ello hemos pedido un importante esfuerzo al Gobierno regional, tenemos una necesidad de casi 1.500 millones más de inversión durante los próximos cinco años".

En cuanto a la actitud que debe mantener el Gobierno Central con respecto a la Universidad, Luis Arroyo manifestó que "el ministro de Educación, Mariano Rajoy, debe darse cuenta de que su responsabilidad no es sólo finan-

ciar la investigación sino que debe tener la capacidad de estimular y abordar temas nuevos".

El rector de la UCLM insis-

tió en que "esta Universidad está creciendo no sólo en términos cuantitativos, sino cualitativos, y el conjunto del sistema universitario español tie-

ne en un alto concepto lo que hemos hecho en Castilla-La Mancha. Un ejemplo claro de esta calidad es la recién creada Escuela de Caminos, que es la mejor que se ha fundado en España en los últimos quince años y prueba de ello es que a ella va a venir la Real Academia de Ingeniería", explicó Arroyo.

Arroyo declaró que "no hay ningún campus de los cuatro castellano-manchegos que esté peor dotado que los otros" y agregó que "hemos conseguido un equilibrio bastante notable, tanto en número de carreras universitarias como en número de alumnos de los mismos".

El rector destacó la importante dotación de profesorado con que cuenta la Facultad de Medicina del campus de Albacete, el trabajo realizado en la Fábrica de Armas de Toledo, los estudios de Educación y Humanidades de Cuenca, "que se reforzarán con las transferencias educativas", y la Escuela de Caminos y el Instituto de Investigación Cinegética de Ciudad Real.

En cuanto a la petición de la Escuela de Ingeniería Técnica Agrícola (ITA) de Ciudad Real de conseguir instaurar la enseñanza de ciclo superior, Luis Arroyo precisó que "nunca se ha estudiado esta posibilidad, aunque a los alumnos se les ha abierto la posibilidad de acceder a la carrera de Tecnología de los Alimentos, con lo cual tienen solucionado su problema".

Por último, en referencia a la reforma de los puestos de trabajo del Personal de Administración y Servicios (PAS) de la Universidad, que permitirá convertirlos en funcionarios y que sus trabajos puedan desarrollarse en jornadas de mañana y tarde, Arroyo recordó que "esta reforma se está aplicando desde el 1 de enero de este año".

La Junta ofrecerá casi 9.000 horas lectivas para la formación de sus empleados públicos

LT

La Consejería de Administraciones Públicas impartirá este año, desde la Escuela de Administración Regional, 288 acciones formativas con una duración global de casi 9.000 horas lectivas, destinadas principalmente a los empleados públicos de la Junta, aunque habrá algunos cursos para trabajadores de las corporaciones locales castellano-manchegas.

La Junta invertirá 95 millones de pesetas en el nuevo ejercicio académico de la Escuela de Administración Regional, tanto en formación propia como en continua, según ha informado la Oficina del Portavoz.

El director general de la Función Pública, Ricardo Navarro, ha explicado que "este año apostamos por una mayor atención a los empleados que requieren en la actualidad una preparación específica para atender los nuevos requerimientos en el uso de nuevas tecnologías, en la atención al ciudadano y en la seguridad y salud laboral en los centros de trabajo". En formación propia, con una inversión de 53 millones de pesetas, la Junta impartirá 700 horas lectivas y 500 plazas más que en 1998.

Para este año, se espera dar 8 cursos de formación general; 109, de ofimática, 56 de los cuales se impartirá en Toledo para los servicios centrales y delegaciones y 57 en las otras provincias; 45, a distancia, dedicados a administración, atención al ciudadano, Unión Europea y gasto público; 7, de idiomas (inglés y francés) y 5, para ayuntamientos.

Para Ricardo Navarro, "la formación profesional debe garantizar la igualdad en el acceso y adecuar la oferta formativa a las necesidades y a los requerimientos actuales que los ciudadanos hacen a la Administración".

También se destinarán otros 42 millones de pesetas para sufragar 104 acciones de formación continua.

Piden la gratuidad de la Educación Infantil

LT

La Federación Española de Religiosos de Enseñanza (FERE) reclamó ayer "a los poderes públicos y en particular al Ministerio de Educación (MEC) la promoción del pacto escolar" y les urgió "a alcanzar la extensión de la gratuidad del segundo ciclo de la Educación Infantil". Según explica en una nota, la FERE incluye estas peticiones en la Declaración Final de su Asamblea General, que celebró entre los días 25 y el 27 de febrero y se centró en "La Familia en la escuela".

La Asamblea solicitó "la financiación del sistema educativo que se demanda en la Declaración Conjunta a favor de la Educación, así como el apoyo comprometido con los acuerdos que, en este sentido, se están suscribiendo ya en algunas comunidades autónomas". En la nota, la Federación asegura que pretende fomentar "la educación para la solidaridad" y reafirmar su compromiso de "abrir sus centros a todos los que lo deseen".

La Asamblea estimó urgente el traspaso "con financiación suficiente" de las competencias educativas a todas las comunidades autónomas que aún no los tienen.



ALBACETE

Asociación de Ayuda Contra El Síndrome Depresivo

Festival Benéfico de Música y Danza

Viernes 12 de Marzo de 1999

Lugar: Auditorio Municipal. Hora: 20:30 h. Donativo: 800 Ptas.

Baile Español: "Ballet Antología". Dirección: Mati Martínez. Flamenco: Angel Ruiz-Guitarra, Juan Bravo-Cantante, Angeles Rodríguez-Cantante. Piano y Voz: Robert Encarnación. Canción Melódica: Luis Milla. Magia: Chimo T.W. Grupo Musical: Trío Dimensión. Expresión Corporal: I.E.S. Federico García Lorca.

Actuación especial CARMEN CUARTERO

Sorteo: Fin de Semana para dos personas en Hotel de Costa, de tres estrellas en régimen de Pensión completa.

PATROCINAN:



Quality



La Tribuna de Albacete

BEATRIZ

TVA ALBACETE



Según señala el director del Instituto Nacional de Meteorología, Eduardo Coca

Castilla-La Mancha, entre las regiones con más falta de lluvia

LT

A pesar de que ayer llegaron las primeras lluvias a Albacete después de mucho tiempo, Castilla-La Mancha y otras regiones del sureste español, entre las que se encuentran Andalucía, Extremadura, Castilla-La Mancha, Aragón y Canarias, son las zonas que más han sufrido la escasez de precipitaciones en los últimos meses, según ha manifestado el director de Instituto de Meteorología, Eduardo Coca.

Coca afirmó que el actual promedio de agua embalsada en España, un 60% frente al 15% de principios de la década, descarta que "estemos ante el inicio de un período de sequía", pese a las escasas lluvias caídas en otoño e invierno.

El responsable del INM matizó que esta situación no implica que "podamos despilfarrar" el agua, "incluso cuando los pantanos están hasta arriba hay que administrar bien".

A su juicio es imprescindible crear una cultura del ahorro, que "se manifiesta cuando un ciudadano no compra un grifo de los de caño abierto o no instala una ducha de hidromasaje con siete aparatos que gasta cinco veces más de lo necesario".

La media de almacenamiento de los últimos diez años "está muy por encima" de ejercicios anteriores, por ejemplo en los años "duros" de la sequía (1990-1995) era del 15%, lo que significa que sólo



El promedio del agua embalsada en España se sitúa en un 60%.

estaba lleno el fondo de los embalses, añadió Coca.

Aclaró que actualmente existen reservas hidráulicas por debajo de este promedio, por ejemplo en las cuencas del Júcar y del Segura, pero éstas "tienen un déficit estructural, siempre hay poca agua".

Según Coca, en otoño pasado y en lo que va de invierno ha llovido de forma limitada en casi toda España, lo que ha repercutido negativamente en sectores como la agricultura o la ganadería, "pero una cosa es que haya caído poca agua y otra que exista una alarma y vaya a haber restricciones".

En general, "hemos tenido un otoño e invierno seco, pese a que ha habido irregularidades, por ejemplo en el Can-

tábrico ha llovido", manifestó el director general del INM, quien puntualizó que el año hidrometeorológico se extiende de septiembre a agosto y, por lo tanto, "puede haber una compensación en mayo".

Por otro lado, Coca indicó que la red de observación del organismo que dirige no poseen datos científicos respecto a si este año la primavera se adelantará seis días.

La Red de Fenología del INM (ciencia que estudia el comportamiento de los seres vivos en relación a las condiciones climáticas) es difícil de mantener porque se abastece de las informaciones que proporcionan colaboradores voluntarios, y en los últimos años se han reducido de 400 a 170 en toda España, dijo.

Albacete se abastecerá con aguas del Júcar desde finales del 2000

LT

La ciudad de Albacete se abastecerá con aguas superficiales del río Júcar a partir de los últimos meses del año 2000 o comienzos del 2001, según recoge un estudio de planeamiento de la Confederación Hidrográfica del Júcar (CHJ).

Según informó el delegado de Obras Públicas del Gobierno regional en Albacete, Angel Galán, que asistió a la última reunión de la Junta de Gobierno de la Confederación, la sociedad "Aguas del Júcar", encargada de realizar las obras de esta infraestructura hidráulica, descartó dos de las tres alternativas que presentó la Junta de Comunidades de Castilla-La Mancha para la realización de este proyecto.

Galán indicó que Aguas del Júcar se ha decantado por la toma de aguas a partir del canal del trasvase y que el estudio de la CHJ prevé que las obras finalicen dentro de dos años.



Fuerte reconversión para el girasol

La propuesta alemana para el girasol significa pérdidas por valor de 3.000 millones en la región

La Asociación de Jóvenes Agricultores (ASAJA) de Castilla-La Mancha prevé unas pérdidas de más de 3.000 millones de pesetas en el cultivo del girasol en la región y el abandono de un importante número de hectáreas de Edaprove para la propuesta alemana sobre oleaginosas.

Para ASAJA la propuesta de la presidencia alemana de la UE de reducir las ayudas a este cultivo en un período de tres años, hasta equipararlas a los cereales, cuyo precio es de 66 euros por tonelada, y la desaparición de los precios de referencia a partir del año 2000 tendrá unos efectos tan desastrosos, como la propuesta inicial de la Comisión Europea.

Además, esta organización agraria reclama del Gobierno de España "una posición contundente en la negociación de la Agenda 2000 para evitar un catastrófico sin precedentes en el campo en esta región."

UCAMAN prevé un coste de 8.500 millones si prospera la bajada de precios en los cultivos herbáceos

La Unión de Cooperativas Agrarias de Castilla-La Mancha (UCAMAN) estimó ayer que Castilla-La Mancha podría perder entre 8.500 y 13.000 millones de pesetas si se reducen los precios de intervención en los cultivos herbáceos.

Para UCAMAN, aunque la rebaja del 20% en los precios de intervención fuera acompañada de una compensación parcial del 10%, los cultivos herbáceos en la región registrarían unas pérdidas cifradas en esa cuantía.

De Palacio rechaza empezar de cero la negociación de la PAC el próximo martes

LT

La ministra de Agricultura, Loyola de Palacio, señaló ayer, que "la presidencia alemana está trabajando en favor de un buen acuerdo agrícola para los Quince".

A su juicio, "a la Presidencia actual se le podrá criticar en otros ámbitos, pero no en el de la política agrícola común, ya que los documentos presentados hasta ahora demuestran una buena voluntad de solucionar los problemas específicos de cada país".

En este sentido, De Palacio mostró su confianza en que los compromisos adquiridos hasta la madrugada del viernes "puedan mantenerse el próximo martes" y rechazó empezar de cero "tal y como pretenden otros países", en velada alusión a Francia.

Resaltó que España "tiene

muchos puntos de coincidencia con Francia en reivindicaciones como una ayuda específica para las oleaginosas o en un acuerdo global sobre la OCM del Vino, pero no estamos de acuerdo con la disminución progresiva de las ayudas".

Para de Palacio, "la solución a la contención del gasto debe estar en la modulación de los techos máximos de percepción de ayudas", línea que apoya Austria, "pero nos negamos al recorte del 3% anual, la famosa degresividad (palabra francesa que significa disminución progresiva)".

La ministra aboga por un crecimiento moderado del capítulo agrícola, pero se niega a admitir su congelación en 40.500 millones de ecus (6,74 billones de pesetas), "reivindicación en la que tengo el apoyo de José María Aznar, y del ministro de Economía, Rodri-

go Rato".

Agradeció el "esfuerzo realizado por Alemania" para solucionar problemas específicos como los de España y Portugal, "cuyas cifras no reflejan la realidad productiva desde el Tratado de Adhesión en algunos sectores", o los de montaña en Austria o de ciclo vegetativo en Finlandia.

OCM del Vino

Es consciente de que el acuerdo "no va a ser tarea fácil", pero dijo que si hay voluntad "podemos sacarlo adelante" y recordó que en la reforma de la OCM del Vino se ha avanzado mucho, y que el reconocimiento del peso específico en cereales, el aumento de cuota láctea o la ampliación del número de terneros con derecho a prima "son un paso importante".

Reiteró que el documento base sobre el que se está trabajando en la reforma de la OCM del vino debe calificarse de "positivo" y se congratuló de que se haya avanzado en aspectos técnicos "como el mantenimiento de las destilaciones globales y las de alcohol para uso de boca".

Indicó que el mantenimiento temporal de las mezclas de vino tinto y blanco (claretes), mientras se logra una reconversión varietal en España, "es un buen logro, así como la excepción del 3,5% de acidez en nuestro país y el compromiso de distribución de replantaciones en función de la superficie de viñedo".

De Palacio lo más importante es el mantenimiento de la ficha financiera, "porque la OCM necesitará mucho dinero para llevar a cabo todos estos proyectos".

Organizado por Manos Unidas y el Centro de Profesores de Albacete

Se celebra un curso de educación en valores

LT

El Centro de Profesores de Albacete y Manos Unidas, con la colaboración del Museo del Niño y el Centro de Documentación Histórica de la Escuela de Albacete, han organizado un curso de educación en valores que se ha celebrado en su primera parte los días 22, 23, 24 y 25 de febrero y la segunda parte se celebrará los días 2, 3, 4, 9 y 10 de marzo.

Los destinatarios de este curso, cuyo tema transversal es el de educación para la paz y la solidaridad, son el profesorado de Educación Primaria y Secundaria. El citado curso tiene una duración de 40 horas y el horario de actividades durante los días que se celebra es de 6 a 9 de la tarde. A lo largo del curso tres son unas ponencias programadas, 3.000 de ellas celebradas los días el 22 y 23 de febrero. La tercera regie llevará a cabo el jueves 4 impo de marzo, con el tema de eas "Educación en valores", a caralengo de Juan Escámez Sánchez, doctor en Filosofía de la esta dUnviersidad de Valencia.

También falta por celebrarse una mesa redonda, el 2 de marzo, sobre "La educación en valores en la escuela".

Asimismo se han programado varios talleres, estando penios diente el del 3 de marzo la y 200 celebración del segundo, con desas el tema "La educación plástica uestral servicio de una educación roped en valores".

Se completará este curso el riermo de marzo con la visita a la ntutal exposición "Niños obreros, de niños esclavos" que acogerá el r un Museo del Niño desde el 5 de s par marzo hasta el 30 de abril.

Objetivos

Los organizadores del curso señalan como objetivos del curso "dar al profesorado una formación teórica en los temas relacionados con la explotación infantil, la mujer y las situaciones de esclavitud generadas por un sistema de relaciones económicas injusto; conocer la

cultura y valores de un país del Tercer Mundo, Filipinas, y por extensión todo el sudeste asiático, donde las situaciones de explotación infantil se dan con frecuencia; promover entre los docentes un cambio de actitudes y de posición frente al consumo de productos elabo-

rados con mano de obra infantil o producidos en situaciones de explotación laboral; y facilitar la incorporación de la educación para la paz y la solidaridad en las programaciones escolares con el tratamiento de tema transversal y de contenidos de áreas".



La inauguración del curso tuvo lugar el pasado 22 de febrero.

JOSEMA

Duerma tranquilo los próximos 25 meses.

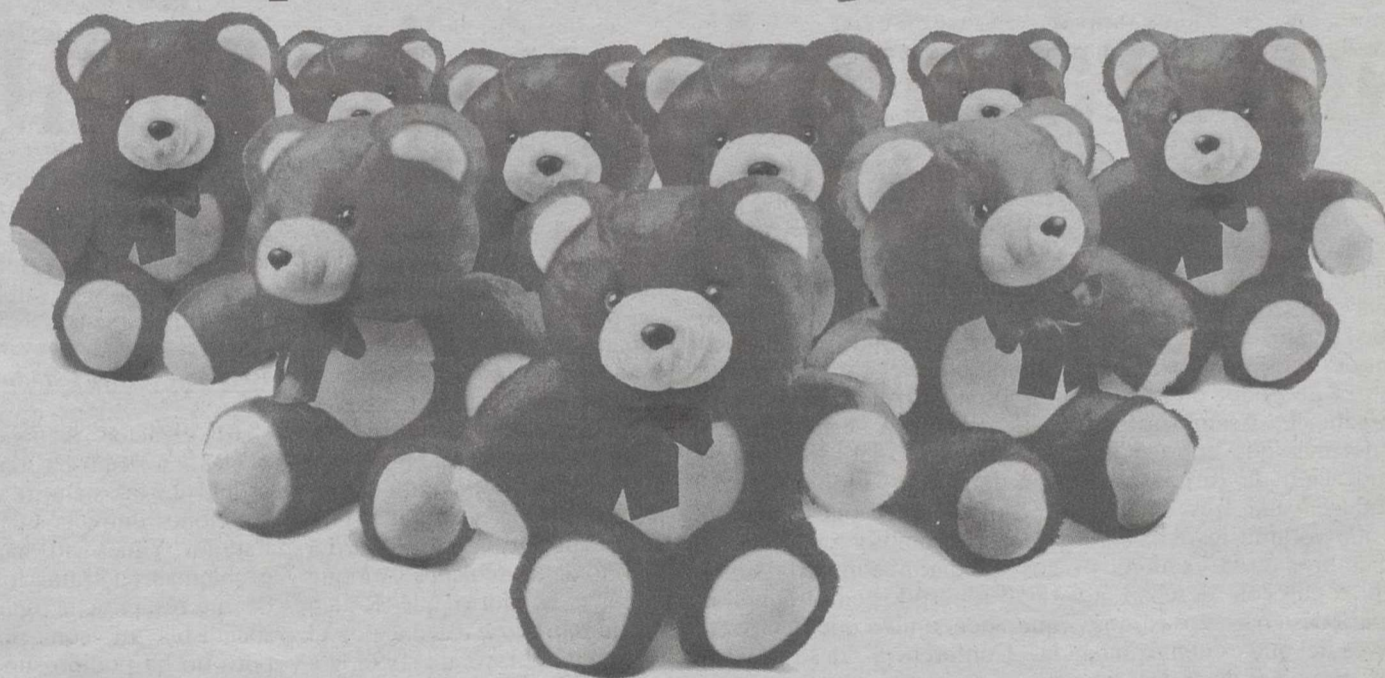

El nuevo ahorro a plazo fijo de CCM, con las mejores ventajas fiscales y rentabilidad garantizada durante 25 meses.

Nuevas ventajas fiscales:

- El 30% de los intereses no tributa.
- Retención fiscal del 18%.

Y además:

- Alta rentabilidad garantizada durante todo el período.
- Desde 500.000 ptas.
- A 25 meses.
- Sin gastos, ni comisiones.

RENTABILIDAD FINAL ACUMULADA HASTA

6,40%*

*Para 10 millones de ptas. 6.40% Rentabilidad Final Acumulada. 3.07% Nominal anual y 3% T.A.E. Intereses al vencimiento. Para 5 millones 6% Rentabilidad Final Acumulada. 2.88% Nominal anual y 2.82% T.A.E. Intereses al vencimiento. Tarifa febrero 1999.

CCM Caja Castilla La Mancha

Autorizado por la Consejería de Economía y Hacienda de la Junta de Comunidades de Castilla La Mancha. 16 Febrero 1999

Reunión de

Cofradías,

Hermandades y

Asociaciones con el

obispo

El próximo sábado, 6 de marzo, tendrá lugar en el Seminario Diocesano la reunión anual de Cofradías, Hermandades y Asociaciones con el obispo.

Este es el cuarto encuentro del lema del mismo es "Crecer en comunión y en solidaridad".

Tribuna de la Iglesia



Elías Yanes es la más clara opción para volver a ser elegido presidente.



Uno de los logros ha sido la consecución del plan de catedrales.

Mañana comienza la Asamblea Plenaria que renovará a los altos cargos de la Conferencia Episcopal Española

Se perfila la Iglesia española que entrará en el próximo milenio

LT Mañana comenzará la Asamblea Plenaria de la Conferencia Episcopal Española. Cuando finalice, cuatro días más tarde, habrá cambiado la estructura de poder dentro de este órgano. La Asamblea Plenaria del mes que entra es la de renovación de cargos, que se produce cada tres años y en la que votarán los 83 obispos miembros de la Conferencia Episcopal con derecho a voto, para designar a los cargos directivos del que es el máximo órgano de poder de la Iglesia española.

Hace tres años un 16 de febrero tuvieron lugar las últimas elecciones en el seno de la Conferencia Episcopal. En aquella ocasión la asamblea de los obispos reconfirmó al equipo directivo: como presidente permaneció Elías Yanes y como vicepresidente Fernando Sebastián que habían sido elegidos tres años antes.

Los Estatutos de la CEE, que reúne a los obispos y que se encarga de ordenar la escala de valores de ese 90 por ciento de españoles que se confiesan católicos, especifican que estos cargos pueden permanecer hasta tres mandatos en sus puestos y que cada mandato tiene una duración de tres años. Es decir Yanes es presidente de la Conferencia Episcopal desde hace seis años. De ganar estas elecciones, para lo que necesita los dos tercios de los votos a su favor, es decir 56, permanecería tres años más y sería el encargado de guiar a la Iglesia española hasta el próximo milenio y a lo largo del jubileo del año 2000.

En principio son susceptibles de renovación todos los cargos de la Conferencia Epis-

copal, desde el presidente hasta los miembros de las catorce comisiones de la CEE excepto el secretario general, Monseñor Juan José Asenjo, cuyo cargo es renovado cada cinco años y fue elegido en abril de 1998 en sustitución de José Sánchez. Para estos cargos pueden optar todos los obispos con derecho a voto aunque de hecho las previsiones apuntan a pocos cambios y los altos cargos quedarán con toda seguridad repartidos entre aquellos que "tienen algo que decir" en la Conferencia desde hace años, aunque, como en cualquier votación democrática, tampoco se puede dejar de reservar un lugar para la sorpresa aunque sea reducido.

Pocos oponentes

En principio Elías Yanes tiene pocos oponentes: el actual

vicepresidente, Fernando Sebastián o Monseñor Rouco Varela, arzobispo de Madrid, en una línea más conservadora, se perfilan como los únicos capaces de hacerle sombra en estas elecciones.

A su favor tiene el reciente nombramiento por parte del Vaticano como miembro del Consejo presinodal para la preparación de la Segunda Asamblea Especial para Europa del Sínodo de los Obispos. Aunque también es cierto que Rouco fue nombrado cardenal por el Papa en febrero de 1998. Es decir ambos cuentan con el favor del Vaticano y con su aprobación. Sebastián, vicepresidente durante estos seis años y además secretario durante los seis años anteriores, por su parte tiene a favor que tanto Morcillo y Tarancón como Yanes accedieron a la presidencia de la CEE después de

pasar por su actual puesto a pesar de que su edad 70 años, le sitúa en el filo del poder, ya que tan sólo le faltan cinco años para jubilarse.

Relación con el Estado

El carácter dialogante de Yanes también ha tenido su reflejo en las siempre difíciles relaciones entre la Iglesia y el Estado. Yanes no ha tenido problemas en tratar los temas de interés para la Iglesia con socialistas ni con populares pero no ha podido superar los tradicionales problemas de la Iglesia como son solucionar el tema de las clases de religión o resolver el problema de la asignación tributaria.

La adaptación de la asignación tributaria a la nueva ley del IRPF, exenciones fiscales o nuevas desgravaciones son, en el plano económico, los

temas que preocupan a la CEE en la actualidad, que además se encuentran en pleno proceso de renegociación un nuevo convenio sobre los profesores de religión en la enseñanza primaria y de superar el escollo, que parece enquistado en las relaciones entre administración e Iglesia, de solucionar la alternativa a las clases de religión.

Lo cierto es que la Conferencia Episcopal, que nunca se pronuncia abiertamente sobre el partido político que deben votar los creyentes, no ha rehuído, bajo el mandato de Yanes, polémicas tan serias como que provocó la votación en el Congreso de los Diputados de la ampliación de la ley del aborto. Ante esta posibilidad los obispos se rasgaron las vestiduras porque esa posibilidad era una "licencia para matar", tal como aseguraron en un comunicado que, leído en multitud de parroquias, consiguió reunir a cientos de personas ante las puertas del Congreso el mismo día de la votación en una manifestación que sin embargo no había sido directamente convocada por la CEE.

Yanes ha conseguido también, por medio de su talante negociador y de reuniones como las de 1997 y 1998 entre la administración del Estado y los diferentes grupos sectoriales de la CEE, la inclusión en la Seguridad Social de los religiosos y religiosas de derecho diocesano, de las religiosas contemplativas extranjeras y de los sacerdotes que ejercen tareas supradiocesanas, la homologación retribuida de los profesores de religión en primaria, conseguido en septiembre de 1998, y el Plan de catedrales, firmado en 1997.

► **Asenjo: "Una prioridad es incrementar la presencia de católicos en la vida pública"**

LT El secretario de la Conferencia Episcopal Española, Juan José Asenjo Pelegrina, subrayó en Toledo que una de las prioridades pastorales de la Iglesia en España es aumentar la presencia de católicos en la vida pública, ya que la tendencia actual es que se reserve la religiosidad a la intimidad personal.

Asenjo indicó que "urge un esfuerzo grande de formar cristianos militantes, que lleven su compromiso a foros, como política, universidad, sindicatos..."

"Somos conscientes de que vivimos en España una época distinta de aquella en la que la fe se daba por su puesta, por lo que debemos

hacer un esfuerzo por incrementar la evangelización y la educación en la fe, tanto de los creyentes como de los que no creen", dijo.

Otra de las preocupaciones de la Conferencia Episcopal es renovar la pastoral vocacional, ya que, según explicó, "desde los años 70 la Iglesia española vive una crisis respecto a las vocaciones sacerdotales y también religiosas", por lo que planteó una pastoral renovada para proponer a los jóvenes el sacerdocio como un camino en su vida, que les puede procurar incluso la felicidad.

Asimismo, subrayó la necesidad de avanzar en la catequesis, sobre todo en la Confirmación, que es donde "muchos jóvenes quedan enganchados".

Tribuna de la Iglesia

La religiosa albaceteña realiza su labor actualmente en Barcelona

Antonia Ortiz recibirá la cruz de oro de la solidaridad

LT

En el Boletín Oficial del Estado del pasado 6 de febrero se publicó la orden del 27 de enero por la que se concede la Cruz de oro de la Orden Civil de la Solidaridad Social a la religiosa Antonia Ortiz de la Orden Religiosa Franciscana Misionera de la Natividad de Nuestra Señora.

A propuesta de la Secretaría General de Asuntos Sociales y en atención a su labor social y humanitaria desarrollada en favor de colectivos, singularmente personas mayores, con especiales dificultades económicas, sociales y familiares, a través de los centros católicos socio-sanitarios, se concede la mencionada distinción.

Vocación religiosa

La hermana Antonio Ortiz reside en Barcelona, aunque nació en Albacete y fue bautizada en la parroquia de la Purísima. Realizó sus estudios en las Dominicas y desde niña ya sentía la vocación religiosa, pero le gustaba más la asistencia a pobres y enfermos que la enseñanza y optó por entrar en las hermanas Franciscanas, que en aquel tiempo tenían la casa en la calle San Agustín.

En un comunicado remitido por el Obispado de Albacete, indica Antonia Ortiz que no

sabe por qué le han concedido esta distinción y que ha sido la primera sorprendida al recibir la llamada del Ministerio. "La razón puede ser que llevo muchos años en un trabajo callado, pero eficiente, en favor de los enfermos e intentado que esta atención hacia ellos sea lo más humana posible. Por otra parte he sido la pionera en organizar residencias para ancianos con un espíritu nuevo, en un ambiente de más familiaridad y cercanía".

Apoyo a los pobres

En la actualidad Antonia Ortiz es secretaria de la Federación de Centros Sanitarios dirigidos por religiosas y en Cataluña hay más de 130 comunidades. Indica Antonia Ortiz que "a mí me toca animar todo esto para que las religiosas se abran cada vez más a campos y campos más extensos de las actuales pobreza: toxicómanos, mujeres maltratadas, madres solteras, cárceles, etc."

Añade esta hermana que también es miembro del Dicasterio Pontificio de la Salud "y esto hace que viaje con frecuencia a Roma y esté en contacto con casi todos los países del mundo. Precisamente el día en que la reina doña Sofía imponía las condecoraciones me encontraba en Bieruth, presidiendo la delegación español-

la para celebrar el día internacional del enfermo. Por eso, cualquier día me impondrá a mí sola la cruz el ministro de Trabajo y, tal vez, al tener estos cargos ha hecho que sea más conocida y por eso me han dado esta cruz. Lo importante es trabajar con los enfermos y necesitados".

Ruina en el Líbano

Cuestionada sobre lo que ha encontrado en el Líbano, responde Antonia Ortiz que "mu-cha ruina y destrucción. En una

ciudad que en un tiempo era tan bonita ahora no te encuentras más que casas hundidas. Estuvimos en Tiro y Sidón, las dos zonas del conflicto con Israel y da una pena impresionante que todo aquello sea ahora mismo un medio infierno".

Finalmente, se indica que desde el Obispado se felicita a la hermana Antonia "y nos sentimos muy contentos sabiendo que hay gentes de Albacete que se mueven muy bien en los terrenos de la solidaridad universal".

Ayer tuvo lugar la ordenación sacerdotal de Alfonso Valcárcel

LT

Ayer tuvo lugar, en la parroquia de la Asunción de nuestra capital, la ordenación sacerdotal de Alfonso Valcárcel, con lo que se incrementa la nómina de sacerdotes en la provincia.

Presidió la ordenación el obispo de Albacete, Francisco Cases Andreu, y celebraron con él un numeroso grupo de sacerdotes.

En la actualidad, Alfonso Valcárcel ejercía el ministerio como diácono en la parroquia de Riópar, donde seguirá este curso como párroco.



Andar por el nuevo milenio

El próximo milenio
trazará nuevas fórmulas de
producción y comercialización
nuevos métodos de
formación.
FECMES
lo hace realidad
en el sector calzado

JORNADAS DE ANÁLISIS DE TENDENCIAS EVOLUTIVAS Y ADAPTACIÓN EN EL SECTOR CALZADO Y COMPLEMENTOS

I. CAMBIOS PRODUCTIVOS Y ANÁLISIS DE TENDENCIAS EVOLUTIVAS DEL SECTOR

Día 4 de marzo

- La industria del calzado en la provincia de Albacete: retos y desafíos.
- La calidad como reto de competitividad empresarial.
- Tendencias evolutivas del sector: gestión comercial y marketing.
- Nuevos requisitos profesionales: la importancia del comercio exterior como factor de competitividad.
- Presentación del estudio del sector del calzado.

II. ADAPTACIÓN DE LOS PERFILES PROFESIONALES E ITINERARIOS FORMATIVOS A LAS NUEVAS NECESIDADES DEL SECTOR





Día 5 de marzo

- La planificación empresarial del medio ambiente como necesidad transversal de formación.
- Análisis de la adecuación de la oferta formativa existente a las necesidades del sector (mesa redonda).
- Demandas formativas en las organizaciones empresariales ante la Ley de Prevención de Riesgos Laborales.

Día 6 de marzo

- Nuevas metodologías formativas como respuesta a las dificultades del tiempo y la distancia.
- Adaptación de la formación a los certificados profesionales del sistema de cualificación nacional.

ALMANSA
Hotel Confortel
4, 5 y 6 de marzo
INSCRIPCIÓN GRATUITA
INFORMACIÓN Y RESERVA:
967 52 28 19

Tríduo y Besapiés

En honor de

JESÚS NAZARENO DE MEDINACELI

En la Parroquia de San Francisco de Asís (Franciscanos) Albacete



TRIDUO

Días 2, 3 y 4 de Marzo.
7,15 de la tarde.

Oración de Vísperas y Eucaristía.

Presidirá:

La Comunidad Franciscana.

BESAPIES

Día 5 de Marzo de 1999
Desde las 7 de la mañana

Hasta las 12 de la noche

Eucaristías.

- 9 de la mañana
- 11 de la mañana.
- 6 de la tarde.



En los campos de trabajo destacan varios proyectos, como los presentados para restauración de edificios de interés cultural, protección del medio ambiente, limpieza de zonas rurales, etc.

Este año se celebrarán 23 en Castilla-La Mancha, contándose con un presupuesto de 18 millones de pesetas

Campos de trabajo para jóvenes, convivencia y mejora del patrimonio

Pedro J. GARCIA

La Consejería de Cultura, a través de la Dirección General de Juventud, ha adjudicado recientemente las ayudas para la celebración de 23 campos de trabajo en nuestra región durante el presente año, contándose con un presupuesto superior a 18 millones de pesetas para la realización de las diversas actividades programadas. Según indicó Roberto Tejada, director general de Juventud, se trata de dos menos que el año pasado, ya que en el 98 se celebraron un total de 25. Tejada señaló que esta diferencia se debe "a que este año algunas de las peticiones de campos de trabajo han llegado fuera de plazo y otras, que eran de materias muy específicas, como por ejemplo la arqueología, tienen que pasar por su comisión pertinente y ahí te encuentras con el problema del tiempo".

Estos veintitrés campos de trabajo podrán acoger hasta 475 jóvenes, venidos principalmente de otras comunidades autónomas y del extranjero, ya que cada uno de ellos podrá contar con un total de entre veinte y veinticinco plazas, que serán convocadas a partir del mes de abril en la campaña de verano que cada año organiza la Dirección General de Juventud.

En este sentido, dijo Roberto Tejada que el citado número de 475 plazas también es para los jóvenes de la región y que éstos, al igual que sucede en Castilla-La Mancha, acudirán a campos

▶ **Destacan los proyectos de restauración de edificios de interés cultural, protección del medio ambiente, etc.**

“

de trabajo que se celebren en otras regiones de nuestro país y también en el extranjero. En cuanto a los jóvenes que se pueden beneficiar de estos campos de trabajo, dijo Roberto Tejada que "la única limitación es la edad. Para participar en otras regiones es preciso tener una edad entre 16 y 30 años, mientras que para el extranjero la edad es entre 18 y 30 años".

En estos veintitrés campos de trabajo



Roberto Tejada.

que se celebrarán durante este año destacan varios proyectos, como los presentados para restauración de edificios de interés cultural, protección del medio ambiente, limpieza de zonas rurales o urbanas, recuperación de caminos rurales, investigación del patrimonio, diseño y señalización de senderos de alto interés turístico y actividades deportivas con discapacitados.

Una vez que la Comisión Regional

dictaminó, a propuesta de las distintas comisiones provinciales constituidas a este efecto, quedaron determinadas las localidades de cada provincia que acogerán los citados campos de trabajo. De esta forma y por provincias, en Albacete serán las localidades de Hellín, Villarrobledo, Sovocos, Yeste y Ferez; en Ciudad Real, Abenójar, Aldea de Rey, Puertollano y Villanueva de los Infantes; en Cuenca, Cueva del Hierro, Campillo de Altobuey, Cuenca capital, Mariana, Buendía y Cañamares; en Guadalajara, Anguita, Riba de Saelices y Cogolludo; y en Toledo, Mejorada, La Pueblanueva, Camuñas y El Real de San Vicente.

Actividades

Las actividades que se llevarán a cabo en los campos de trabajo de cada uno de estas localidades serán distintas, destacando las principales:

En Hellín, los jóvenes que participen en este campo de trabajo realizarán tareas de conservación de parte del Castillo, que está situado en la casco histórico de esta localidad. En concreto, se llevarán a cabo tareas de limpieza, señalización y realización de un estudio técnico, estructural e histórico.

El campo de trabajo de Villarrobledo ofrece la posibilidad de continuar el trabajo iniciado el año pasado en la rehabilitación de un molino antiguo en el paraje de "La pesadilla". De esta

(Pasa a la página siguiente)

CAMPOS DE TRABAJO PARA JOVENES EN LA REGION

(Viene de la página anterior)

se realizarán tareas de limpieza de la vegetación de los alrededores, desescombro del tramo siguiente a la balsa y cuadra del molino, como la reconstrucción íntegra del molino con sus materiales originales. En Socovos, una localidad situada a 19 kilómetros al sur de la localidad, veinte jóvenes que participarán en un campo de trabajo desarrollarán labores de catalogación, estudio y recuperación de fuentes y cursos de aguas naturales en la aldea de El Cañar. En la localidad serrana de Yeste los jóvenes trabajarán en la apertura y acondicionamiento de dos capillas de la iglesia y convento de Franciscanos, que anteriormente serán utilizadas en un futuro como museo. Por lo que respecta a la provincia de Albacete, finalmente Ferez los jóvenes participantes en un campo de trabajo ejecutarán actuaciones encaminadas a la construcción de un mirador en el peñón de Mora, como trabajos de adecuación de una zona de acampada cercana al municipio.

En la provincia de Ciudad Real serán cuatro los campos de trabajo que se realizarán a cabo. En el pequeño municipio de Abenójar, durante el mes de julio, los jóvenes trabajarán en la recuperación y catalogación de la fauna y flora existente en una finca; también los participantes realizarán labores de limpieza y conservación de la Cueva de los Muñecos, que es de interés geológico y arqueológico.

La tarea que realizarán el Aldea del Peñón y los 20 jóvenes participantes en el campo de trabajo de esta localidad, situada en el valle del río Jabalón, perteneciente al Campo de Calatrava y considerada una de las más importantes fortalezas de época medieval de la provincia, consistirá en excavar las capillas adyacentes a la iglesia del sacro-convento.

Restauración en Puertollano

Los trabajos que se llevarán a cabo en la localidad de Puertollano serán la restauración del molino de Delio y el acondicionamiento del entorno, con especial atención a la vegetación y a la adecuación para acampada. Indicar que en este campo de trabajo los jóvenes estarán alojados en la Dehesa de San Vicente, uno de los proyectos de ocio y tiempo libre más importantes de la provincia. Asimismo, en Villanueva de los Infantes el campo de trabajo estará dedicado a prospecciones en el yacimiento arqueológico de Jamila y en el entorno, con la limpieza y documentación de la zona. Esta localidad pertenece al Campo de Montiel, donde estuvo



En Socovos se harán labores de estudio y recuperación de fuentes y cursos de aguas naturales.

▶ **En Villarrobledo se continuará el trabajo iniciado el año pasado en la rehabilitación de un molino antiguo**

▶ **De los campos de trabajo de este año destaca que ocho de ellos tendrán carácter internacional**

la antigua Jamila, población medieval asentada sobre restos romanos, ya ha desarrollado experiencias de este tipo.

En la provincia de Cuenca habrá un total de seis campos de trabajo, incluyendo el que se celebrará en la capital y que consistirá en realizar tareas de recuperación y mantenimiento de las instalaciones recreativas en el apraje de Tejadillos, en el monte denominado Sierra de los Barancos, muy cerca del nacimiento del río Cuervo, la vega del Codorno, Los Callejones y el parque cinegético del Hosquillo.

Siguiendo en esta provincia, en Cueva del Hierro, un pequeño municipio situado a orillas del río Guadiela, a unos noventa kilómetros de la capital y que debe su denominación a la antigua mina de hierro dulce que se encuentra cerca de ella, los jóvenes desarrollarán una interesante construcción e instalación de paneles informa-

tivos en el recorrido, acondicionamiento y limpieza de tramos, así como de zona de recreo y áreas de esparcimiento, con la colocación de bancos, mesas y papeleras en una zona cercana a la localidad.

En Campillo de Altobuey, un municipio situado al sudeste de la provincia conquense y en la comarca de La Manchuela, las actuaciones que se efectuarán por parte de los 20 jóvenes participantes serán de tipo medioambiental y de recuperación y reforestación de zonas verdes en el Parque de la Constitución.

Plantación de arbolado

En el pequeño municipio de Mariana el proyecto presentado consiste en la limpieza y plantación de arbolado en una vereda cercana a esta localidad, donde los jóvenes llevarán a cabo su trabajo entre el 5 y el 24 de julio. Por lo que respecta a Buendía, se recuperará la entrada del municipio, que constituye en su conjunto un entorno de unas 70 cuevas en un único cerro. Esta actuación supondrá un importante avance en la recuperación de una de las zonas más características de este municipio conquense, situado a orillas del embalse del mismo nombre en el límite con la provincia de Guadalajara. Por último, en Cañamares, entre los meses de julio y agosto, los quince jóvenes que participen en este campo de trabajo realizarán tareas de acondicionamiento mediante la colocación de mobiliario urbano y señalización diversa en áreas recreativas con zona de baño y descanso (merendero, cabañas de madera, etc.).

Anguita, Riba de Saelices y Cogolludo son las tres localidades alcarreñas que contarán con campos de trabajo. En Anguita, un municipio con una extensa zona de pinares, los 15 jóvenes participantes y provenientes de toda España, realizarán trabajos de excava-

ción y limpieza de las estructuras de un castro celtibérico; este campo se llevará a cabo del 1 al 20 de agosto. En Riba de Saelices, una zona rica en asentamientos humanos desde el Paleolítico a nuestros días, veinte jóvenes provenientes de otras comunidades autónomas, llevarán a cabo la consolidación de muros del yacimiento del poblado musulmán así como la limpieza de alrededores y adecuación de espacios.

Por su parte, en Cogolludo, localidad en la que destacan su castillo y sus murallas, veinte jóvenes trabajarán durante otros tantos días en la recuperación de la muralla ubicada junto a la Iglesia de Santa María y de la Nevera.

Finalmente, en Toledo se desarrollarán cuatro campos de trabajo. En Mejorada se llevará a cabo la adecuación y limpieza del interior del castillo y sus alrededores y la excavación de las estancias adosadas al paramento este, con el fin de obtener información sobre las cocinas y habitaciones del siglo XV y XVI. El campo de trabajo de la Pueblanueva será distinto a todos los demás y consistirá en el desarrollo de actividades físico-deportivas para personas con discapacidad y técnicas con deportes adaptados para estas personas. Un total de veinte jóvenes, tanto españoles como de otros países participarán, del 1 al 20 de julio, en esta iniciativa social que ha contado con el respaldo de la comisión provincial para encuadrarse dentro de los campos de trabajo de este año.

En Camuñas, un municipio llano con pequeñas sierras que enlazan con los Montes de Toledo, el trabajo consistirá en la limpieza y mejora de los antiguos calabozos que allí existían para su posterior utilización municipal como servicios culturales al servicio de los ciudadanos de la localidad. Por lo que respecta a El Real de San Vicente, la restauración del Nevero mejor conservado de la comarca, que data del siglo XVII, y trabajos de rehabilitación de la mampostería que forma el vaso, y de los alrededores, será el trabajo a realizar durante los primeros 20 días de agosto en esta localidad toledana.

Ocho campos internacionales

Uno de los aspectos a destacar de los campos de trabajo de este año es que ocho de ellos tendrán carácter internacional y, por tanto, parte de sus plazas serán ocupadas por jóvenes de otros países de la Unión Europea, lo que favorecerá que los jóvenes de nuestra región también puedan desarrollar esta actividad en otros países, al tener reciprocidad las plazas que se adjudican. De esta forma, los ocho campos de trabajo internacionales que se llevarán a cabo este año corresponden a Hellín y Villarrobledo en Albacete, Puertollano y Villanueva de los Infantes en Ciudad Real, Cañamares en Cuenca, Molina en Guadalajara, y La Pueblanueva en Toledo.

En la programación de juventud de la Junta de Castilla-La Mancha, enmarcados dentro del Plan Joven, los campos de trabajo son una de las actividades más completas, ya que unen el carácter de convivencia con los jóvenes de diversa procedencia que hacen presentes otras realidades sociales y culturales, con la aportación generosa del propio esfuerzo a la conservación y mejora del patrimonio de Castilla-La Mancha. Además, esta actividad repercute en la población receptora de los jóvenes que realizan diversos trabajos durante los veinte días que dura cada campo.

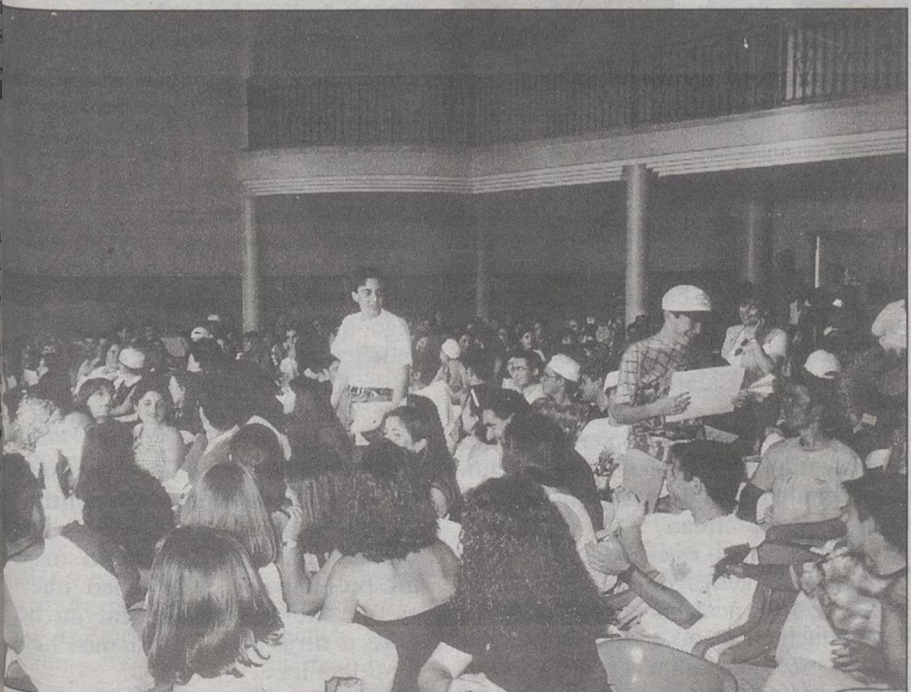

Jóvenes con edades entre 16 y 30 años podrán beneficiarse de estos campos de trabajo.

Faustino Martín, militante del PSOE desde hace veinte años, no quiere repetir en la candidatura municipal

“El proyecto de vida que tengo no encaja en un cargo político”

Faustino Martín nació hace 50 años en Albacete y asegura que su madre sintió los primeros dolores del parto cuando se encontraba en el Teatro Circo viendo una película. Después de estudiar Magisterio en Albacete se marchó a Madrid donde compaginó el trabajo con los estudios de Psicología. Fue en el año 70 cuando se marchó a Alemania para prestar apoyo a los hijos de los inmigrantes y allí permaneció hasta el año 74. A su regreso le surgió la posibilidad de trabajar en Madrid y en otros lugares, pero prefirió quedarse en Albacete porque su tierra le tiraba mucho. Militante socialista desde el año 78, estuvo al frente de la Agrupación Local durante dos trienios. En la actualidad es concejal en el Ayuntamiento de Albacete y si no es candidato a la alcaldía es porque no quiso. Asegura estar cansado del ajetreo político y preferir dedicar su tiempo libre a otros menesteres.

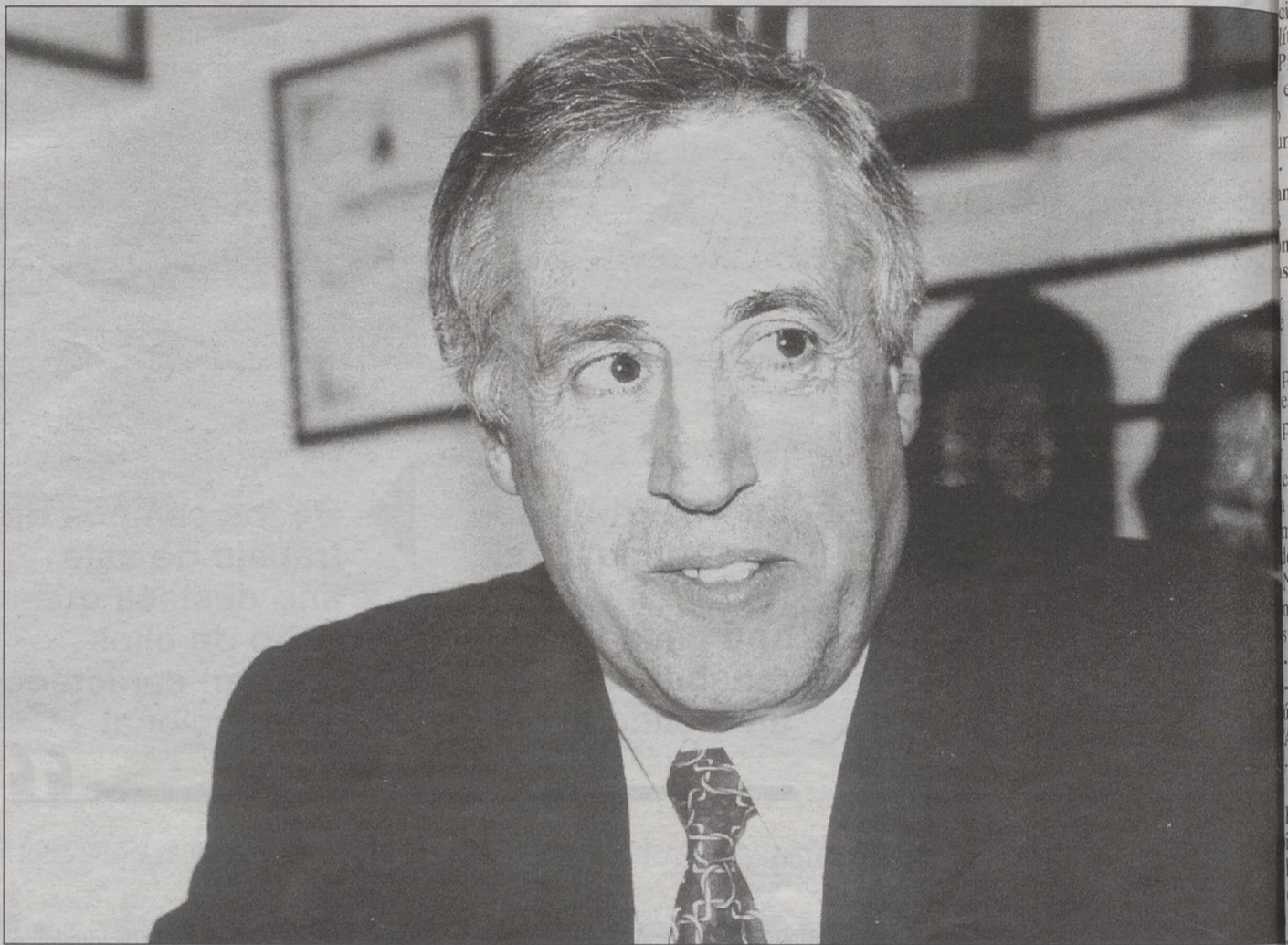

Faustino Martín es militante socialista desde el año 78, aunque su trabajo político siempre ha estado en la sombra.

Ester PEREZ

- Pese a ser un militante antiguo y haber ocupado cargos de responsabilidad a nivel orgánico su cara no es de las más conocidas. ¿Siempre ha estado usted en la retaguardia?

- A mí lo que siempre me ha gustado más ha sido trabajar en la elaboración de programas. Una de las cosas de las que más satisfecho me siento es de la importación que hicimos de las escuelas populares que funcionaban en Alemania, montando aquí la primera universidad popular. También trabajé mucho el tema de guarderías con M^a Angeles López Fuster cuando era la concejala del área.

- ¿Y por qué después de tantos años trabajando en la sombra por fin aceptó formar parte de una lista y ocupar un cargo público?

- Me lo propuso Angeles López Fuster, en nombre de Matilde y de Manolo. Entonces la situación era muy difícil en mi partido y pensé que si podía aportar algo ése era el momento.

- Difícil ¿en qué sentido?

- Teníamos a Roldán encima. Estábamos siendo desprestigiados y acusados de ladrones y yo creo que no era así. Es cierto que los socialistas no tenemos ningún marchamo de calidad, y que ha habido corruptos y los habrá porque siempre hay personas que se quieren aprovechar de su paso por la política.

El que yo aceptara fue más que nada una reacción de apoyo a mi partido, siempre he sido un militante muy disciplinado.

- ¿No sobra disciplina y rigidez en los partidos?

- No, porque yo creo que hay que diferenciar entre ser crítico y ser

disciplinado.

Yo siempre he sido crítico en mi partido, oponiéndome a quien fuera sin importarme el cargo que ocupara, y mi partido me ha aceptado tal cual. Siempre he tenido libertad para manifestar cualquier tipo de objeción. Lo cierto es que una vez mantenido el debate y celebrada la asamblea he aceptado lo determinado por la mayoría y lo he defendido.

Me acuerdo por ejemplo cuando el tema de la OTAN que para mí fue una situación difícil porque siempre había hecho campaña en contra y después tuve que modificar mi opinión al respecto. Pero bueno, en aquel momento Felipe González me convenció con sus razones.

- ¿Esas contradicciones siguen produciéndose?

- Las contradicciones que surgen como consecuencia de que uno desea una cosa y la realidad a veces te impone otra yo creo que son muy humanas, porque se originan a raíz de una reflexión y un análisis. Otra cosa es que esas contradicciones te hagan infeliz, pero desde luego no es mi caso. De todas formas, ahora soy bastante más relativista que hace treinta años.

- Pero una vez que se ocupa un cargo público resulta complicado llevar a la práctica planteamientos que en la teoría son perfectamente asumibles y defendibles

- No sé. Mi cargo público está en la oposición y por lo tanto la responsabilidad de gobernar es una experiencia que no he vivido. Yo en mi cargo siempre he defendido lo que he creído y nadie me ha dicho que tenga que defender cosas contrarias a lo que pienso. Siempre se me ha dejado libertad en las iniciativas que he promovido,



Faustino renunció a ser candidato a la alcaldía.

aunque evidentemente siempre han sido coherentes con lo que mi partido defiende.

Por otra parte, cuando he ocupado un cargo siempre he planteado en asamblea lo que he pensado y lo he sometido a consideración del resto del equipo. Me gusta debatir todo.

- A usted se le ofreció ser candidato a la alcaldía de Albacete, pero declinó el ofrecimiento, ¿qué pasa, que le asustó la responsabilidad?

- No qué va, no es cuestión de miedo. Yo tengo una idea de un proyecto de vida que no encaja en ese reto. Yo llevo mucho tiempo metido en brega. Ahora me apetece hacer otras cosas, como dedicarme a mi profesión que

En mi partido yo siempre he sido crítico, oponiéndome a quien fuera sin importarme el cargo que ocupara

me gusta mucho, estudiar cosas que he dejado a medias (yo abandoné el doctorado cuando el intento de golpe de Estado de Tejero). Quiero hacer algo que tengo pendiente desde hace muchos años como es matricularme en la Escuela Oficial de Idiomas. Viajé con mi familia. En definitiva, otras cosas.

- ¿Significa esto que es imposible compaginar la actividad política con la vida personal?

- Es muy difícil. O a lo mejor es mi problema. Yo lo único que me apetece dedicar mi tiempo libre a otras historias, a mis libricos a mi familia ...

(Pasa a la página siguiente)

ENTREVISTA A FAUSTINO MARTIN

(Viene de la página anterior)

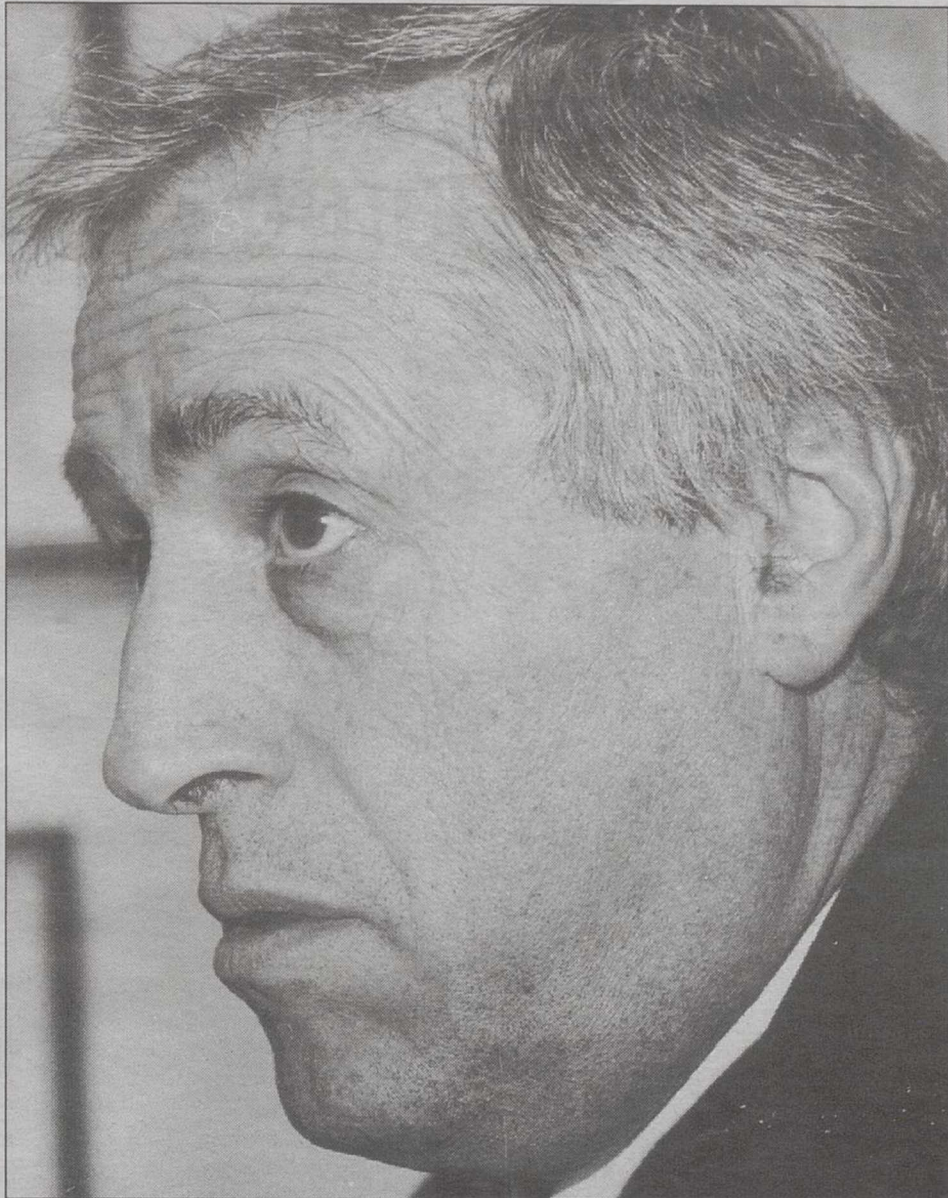

Faustino Martín estudio Magisterio en Albacete y luego Psicología en Madrid.



Faustino estuvo trabajando en Alemania.

Me acuerdo una vez que al salir de la Comisión de Consumo, entrevisté al concejal del área y dijo que era un gandul y que defendía a la Junta. El caso es que cuando llegué a casa mi hija estaba muy afectada porque lo había escuchado. A mí me dejó preocupado que mi familia pudiera estar fastidiada por lo que pudieran decir de mí desde el punto de vista político.

Pienso que hay que tener una madre especial para soportar esas cosas. Pero las puedo aguantar pero me cuesta imaginar que mi familia sufra.

En un ayuntamiento, ¿es posible mantener relaciones personales entre concejales al margen de la contención política, o las rivalidades superan los límites del trabajo?

Yo sí las mantengo. Procuero siempre hablar del concejal responsable de un área para separar el nombre de la persona que lo ejerce de la función que desempeña. Yo tengo un gran afecto por compañeros del PP, como puede ser Lorenzo Boira o Rosa Pérez, a la que conozco desde hace muchos años y a la que me molestaría hacerle daño como persona, pero no por eso voy a dejar de criticar su política.

No guardo rencor a ningún concejal, en independencia de que sean malos gestores, como ciudadanos les respeto.

El acuerdo alcanzado en Castilla-La Mancha para concurrir a las próximas elecciones conjuntamente con ICAM, ¿qué opinión le merece?

Bueno, filosóficamente la unidad con la izquierda me parece coherente. Respecto a este tema yo ya dije mi opinión hace tiempo, cuando se empezó a hablar de posibles acuerdos. A mí lo que más me molesta es que se empezara a hablar de esto en un período pre-electoral, cuando creo que de la unidad con la izquierda se debería hablar siempre, y trabajar en esta dirección desde el día siguiente a las elecciones.

Yo habría sido partidario de llevar a cabo un acuerdo post-electoral, y no uno con ICAM, sino con todas las fuerzas progresistas, alcanzando acuerdos sobre programas en los que todos cediéramos. Es cierto que en este asunto las estrategias ejecutivas han actuado de acuerdo a las directrices del Congreso. En ese sentido yo acepto el acuerdo que se ha logrado en nuestra región, pero eso no quita para que mi opinión sea siendo la que es.

Pero entre las bases este acuerdo parece que haya sido bien acogido. ¿Independencia de que fuera un mandato del Congreso, ¿debería haberse sometido a consulta entre los militantes?

El tema ha sido tratado en asambleas y lo cierto es que como resolución del Congreso fue de las más queridas, tanto a la de las primarias. La cuestión quizá de metodología, de la metodología que han asumido las ejecutivas. Yo no lo habría llevado a cabo de esa manera, pero es mi ejecutiva y las responsabilidades las tendré que pedir en el próximo congreso.

Ese afán por las alianzas en la izquierda con el único objetivo de hacer rotar a la derecha en las urnas, ¿pone en peligro las señas de identidad de los distintos partidos y elimina prácticas que siempre pueden contribuir a enriquecer el debate político?

Es muy difícil que se limen esos límites o divergencias porque incluso dentro de mi partido, sobre un tema concreto, puede haber veinte opiniones distintas y en ningún momento se puede uniformar el pensamiento.

Pero es cierto que hay muchos planteamientos en los que las distintas fuerzas de izquierda coincidimos, y prueba de ello es que yo nunca he preparado

- Sí, hemos avanzado en este sentido. Determinados comportamientos depresivos ya no se traducen en estar tristes o en decir: a éste le falta un tornillo, sino que la gente sabe que es un problema y acuden en busca de orientación y de consejo. A nivel general antes sólo se atendía lo físico, mientras que ahora empieza a prestarse una mayor atención a lo psíquico. Es cierto que cada vez hay mayor demanda de psicólogos.

¿Será porque en la sociedad desarrollada cada vez hay más personas enfermas mentalmente?

- Yo no creo que esta sociedad genere más enfermos mentales que otras. Lo que ocurre es que cuando uno tiene resuelto el problema de la comida, la cama y el techo, se empieza a plantear otras cosas, como puede ser vivir más equilibradamente, y es ahí donde podemos intervenir los psicólogos, ayudando a la gente a resolver los conflictos intrapersonales. La gente quiere ser feliz, y eso no se consigue únicamente con dinero, sino estando conforme con uno mismo.

No me imagino a un etíope que no tiene alimentos ni agua planteándose acudir al psicólogo para curarse una depresión.

¿A qué se renuncia a medida que se van cumpliendo años?

- Ese examen me lo hago yo muchas veces. Como he dicho antes, cada vez soy más relativo y tengo menos prisa.

Uno aprende por el estudio, el análisis y la experimentación, y con los años vamos interiorizando las sensaciones y los conceptos. Y lo que uno va viendo con el paso del tiempo es que cosas que queríamos hacer enseguida, no se pueden hacer de forma inmediata, sino que hay que hacerlas con una determinada secuencia, y esa secuencia es la que yo he asumido, aunque reconozco que me ha costado mucho. Las cosas se pueden plantear pero no se hacen porque uno lo diga,

Con los años he aprendido a ser paciente y a hacer las cosas cuando el clima es favorable

“

Yo habría sido partidario de un acuerdo post-electoral con todas las fuerzas progresistas

“

sino porque la actitud social sea favorable. Y como crear actitudes lleva tiempo, he aprendido a tener paciencia.

También siempre he sido de los que piensa que la verdad absoluta no existe, pero en el fuero interno uno siempre piensa que tiene la razón. Y mi planteamiento ahora mismo me lleva a pensar no en mis razones, sino en cuáles son las razones de los demás.

Otra de las cosas que he modificado con los años es que he aprendido a vivir la vida disfrutando de cada momento, de un vaso de agua que te bebas, de los amigos, del trabajo en el Ayuntamiento.

Intente hacer un ejercicio de abstracción y salga del PSOE, como ciudadano: ¿a usted le preocupa realmente todo esta historia del AVE?

- A mí me preocupa muchísimo el que cuando voy a Toledo, a Ciudad Real o a Cuenca tardo un montón de tiempo. Y ahora que tengo hijos que tienen que salir fuera a estudiar lo noto mucho más.

No es tanto el AVE lo que me interesa, sino lo que significa entrar en el mundo de las comunicaciones, y me interesa porque he vivido un Albacete y una región que han estado siempre muy primitivas. Tal es así que ninguno de mis compañeros de estudios pudo estudiar en Albacete, siempre hemos estado desparramados sin poder mantener relaciones. Y esto ha sido así porque Albacete no podía ofertar nada, y eso sí que me ha dañado. Por eso si algo tengo que reivindicar con fuerza es no quedarme nunca en el furgón de cola, porque me parece que es totalmente injusto. Esa falta de condiciones nos ha desarraigado de nuestra tierra y nos ha hecho ser de una tierra de emigrantes. Y con esto no quiero decir que haya que machacar a nadie para ponerme yo encima, pero lo que sí voy a hacer es luchar por estar en la misma línea de salida que los demás.

Tribuna de Humanidades

(Página elaborada por alumnos de la Facultad de Humanidades de Albacete)

La crisis de Colombia: Entrevista a Luis Gildardo Ribera

Mercedes DIAZ VILLARIAS

Continuamente los medios de masas nos informan de que Colombia es uno de los países más conflictivos del mundo. Sin dejar de ser cierto, también lo es que actualmente, gracias a programas de educación popular y a labor de sus intelectuales, Colombia puede despertar a la conciencia. Sobre esta posible esperanza el historiador y director de la Escuela de Ciencias Sociales de Pereira, (Colombia) Luis Gildardo Ribera, impartió durante la pasada semana unas conferencias en la Facultad de Humanidades de Albacete. Gran conocedor de la historia, la geografía y los procesos culturales de su país, ha tenido contactos con el comandante de la guerrilla FARC y se ha comprometido con partidos como el desaparecido UP (Unión Patriótica).

1. ¿Qué papel juegan los medios de comunicación en la imagen que se da al mundo de la crisis colombiana?

Un papel nocivo, porque han exportado solamente la imagen negativa de Colombia sin atender a su esfuerzo y sus posibilidades. De hecho, a algunas agencias de Estados Unidos les interesa esa imagen de pueblo paria.

2. ¿Cómo se conjuga la entrada de Latinoamérica en la globalización mundial con los procesos de fragmentación regional?

Colombia tiene problemas de reorganización territorial porque su sistema de regiones es anacrónico, proveniente del pasado siglo XIX. Por su analogía con el caso de España buscamos la colaboración de los intelectuales españoles, que podrían aportarnos las soluciones teóricas que les dio su experiencia.

3. Por el tiempo que ha pasado en la Universidad española, ¿cree que recibimos una educación etnocentrista?

He encontrado que el conocimiento de América Latina en la Universidad española es muy superficial, frente a nuestro sistema educativo, que incluye el estudio de la Historia completa de España. Incluso el conocimiento de los docentes es limitado, lo que es una lástima debido a la unión ancestral de las dos culturas.

4. Usted formó parte del desaparecido partido de la Unión Patriótica, ¿Cómo es la competencia política en su país?

La competencia está enmarcada en sectarismos políticos, con tendencia a una férrea oposición a nuevas ideas. En la década anterior se aniquilaba a todos los elementos molestos (hasta tres mil militantes de este partido), pero afortunadamente parece haberse superado esto.

5. Casi el 40% de Colombia está en manos de la guerrilla, ¿Cree que es posible una toma



de poder por medio de la violencia?

No. Hoy el pueblo se encuentra desangrado. Sólo es posible una política de paz.

6. ¿Cómo es la convivencia diaria entre intelectuales y guerrilla?

En los intelectuales se ve la raigambre de clase: los de clases favorecidas se unen a los

partidos conservadores, y los de sectores pobres pasan a la guerrilla. Los problemas sociales son un caldo de cultivo para la guerrilla. Hay guerrilla porque hay violencia, no violencia porque hay guerrilla.

7. Dígame un valor en que basar la esperanza.

La participación y la democracia.

Carpe Diem: Renovarse o...

De nuevo aparece, con el mes de Febrero, la revista literaria "Carpe Diem", una de las más jóvenes del revisterío albaceteño (tanto por el tiempo de su publicación como por la edad de sus componentes) 32 páginas, que ya va por su noveno número -y es que hay que ver cómo se lo montan los muchachos de la revista-.

Nueva entrega y nuevo formato para "Carpe Diem", que esta vez apuesta de lleno por la poesía con sus colaboradores habituales, clásicos del mundillo revistero como pueden ser Matías Migue I C., Modesto B. Ortega, Antonio Ruiz C., Simón Gil G., Anuska, Ana Moreno, etc. Como firma invitada cuentan con los versos de Arturo Tendero, responsable al cincuenta por ciento de la también revista -en este caso de creación- "La Siesta del Lobo", de reciente estreno en todas las librerías de la ciudad. La prosa conserva un pequeño espacio, y la publicación se completa con la sección habi-

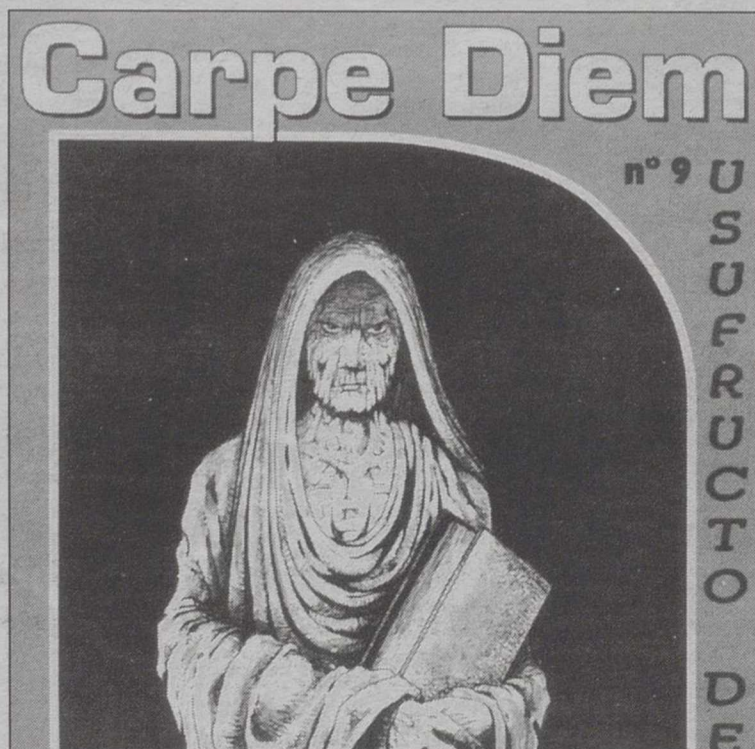

tual "Recuerdos de la libido". El cambio ha resultado beneficioso: además del físico, podemos apreciar también un

distinto nivel en los poemas, que fundamentalmente se remiten a la estética del realismo sucio, algunos a la del

realismo guarro, y otros a la del realismo de tres rombos y paro de contar.

Aún así no se vayan ustedes a creer que esto es lo único que encontramos en las páginas de "Carpe Diem": tenemos también la poesía honda, serena y reflexiva de Arturo Tendero, como colofón de la revista, la más intimista de Simón Gil G., Manolo Gálvez, Anuska, Ada...

Junto a lo anteriormente mencionado hay que destacar dos juegos poéticos bastante interesantes: "Como escribir un buen poema", que en la publicación viene firmado por Carpe Diem, y "Cartelera" de Matías Miguel C. (por cierto, lo de las abreviaturas de los apellidos no se lo pierdan: si no lo es, parece una broma de las CarpeDiem Girls).

A pesar de todo esto, hay que reconocer que sin duda "Carpe Diem" ha dado un paso adelante en la edición de su revista. A seguir superándose, pues.



El adiós de Cupido

J. COLLADO CARBONELL

El proyecto de la Compañía de Teatro de la Paz "En brazos de Cupido" vio caer por última vez el telón el pasado jueves. Tras tres meses de representaciones, Cupido y los humanos seguirán presentes en los recuerdos que los humanos tenemos a conservar los recuerdos.

Imagino que estas líneas serán las primeras que leerá acerca de "En brazos de Cupido". Quizá sí sean las últimas. Y quiero con ellas dejar constancia del buen trabajo desarrollado por los actores que le han dado vida así como por todo el equipo del teatro, músicos y directores. Una hermosa apuesta en esta época de música, danza y teatro, de buen teatro, que ha de él un espectáculo dinámico y entrañable.

El escenario se ha quedado más vacío que nunca, albergar las locas vidas de bandoleros que, al fin y al cabo, no son tan malvados como ellos mismos piensan. La señora Ambrosia continúa buscando a su hija, Ambrosia que insistirá en poner entre aquellos que no la tocan, al menos en el recuerdo de todos los que pasamos por el teatro para ver la función. El preceptor seguirá creyendo haberse convertido en rey cuando solo ponerse una excéntrica corona, siempre con aire de superioridad elegante. El Mediusabio nos volverá a darnos una lección de humanidad, a pesar de su sangre azul. Fructoso deseará poder volar más de una ocasión, con muchos de nosotros. Y volveremos a dejar escapar alguna sonrisa repasando las torpezas de Encarna, Dolores y María la Nena, mientras que Cupido, Serafín y Jacinto siguen haciendo de las suyas con nosotros los humanos.

A todos ellos, mi más sincero agradecimiento, por habernos hecho estar en brazos de Cupido de manera tan hermosa e inolvidable. A toda la Compañía, enhorabuena y muchas gracias.

Este año se celebra la IX edición del Certamen Nacional Poético, convocado por la Asamblea Local de Cruz Roja, cita para autores de toda la geografía nacional



La Tribuna

VILLARROBLEDO

Como novedad este año se introduce un premio "Virgilio Espinar"

Cruz Roja convoca el IX Certamen Nacional Poético

Este año se celebra la novena edición del Certamen Nacional Poético, convocado estos días por la Asamblea Local de Cruz Roja. Este concurso de poesía se ha convertido en una cita fundamental para autores de toda la geografía española. Los trabajos de esta edición deberán remitirse a la sede de Cruz Roja en Villarrobledo antes del próximo 15 de mayo. Los organizadores han querido este año rendir un homenaje a uno de sus creadores, fallecido Virgilio Espinar.

Juan MARTINEZ



Miguel Sanz.

La Asamblea Local de Cruz Roja Española ha convocado la novena edición del Certamen Nacional Poético, en el que pueden participar todos los poetas nacidos o residentes en España. No podrán tomar parte los poetas ganadores de los ocho certámenes que ya se han celebrado. El tema de los trabajos será libre y su extensión no será inferior a 50 versos ni superior a 100. Todos los poemas serán originales y no podrán haber sido premiados en otros certámenes. Los autores deben remitir sus trabajos en un sobre cerrado que contenga otro sobre en su interior con los datos personales y dirección completa del concursante.

Los trabajos se enviarán a la sede local de Cruz Roja, en Avenida Reyes Católicos 16, antes del 15 de mayo.

En las ocho ediciones celebradas del Certamen Nacional Poético de Cruz Roja se han recibido alrededor de 1.700 poemas, demostrando la incidencia de este concurso en el ámbito nacional. Desde que Enrique Jativa ganó en 1991 el primer premio del recién nacido certamen poético con su obra "Sesgo y trasluz de la viña solariega" hasta la victoria en 1998 de Juan Ramón Montes por "Mar compañero, diario confidente", han sido muchos los autores galardonados en este concurso. Albacete, Ciudad Real, Madrid, Pamplona y Zaragoza han sido destinatarias de estos premios, que han adquirido un importante valor cultural con el paso de los años.

El Certamen Nacional Poético de la Asamblea Local de Cruz Roja nació en 1991 gracias al impulso del presidente de esta institución en Villarrobledo, Miguel Sanz, y de otras personas como Virgilio Espinar, siempre preocupado por desarrollar actividades culturales en el municipio. Otras personas se unieron a este reducido grupo para crear un certamen poético, que pronto traspasó las fronteras provinciales y regionales, alcanzando un prestigio notable en todo el país. El objetivo de esta iniciativa fue contribuir, desde una institución como Cruz Roja, al mundo de la cultura.

La organización de este certamen poético rindió el pasado año un merecido homenaje a Virgilio Espinar, historiador local fallecido en 1998 en Madrid. Poetas, amigos y colaboradores de Virgilio recitaron poemas de recuerdo y nostalgia en la Gala Poética de Cruz Roja, el acto en el que se entregan los galardones del concurso. La figura de Espinar continuará presnetete en el certamen este año, debido a la iniciativa adoptada por la organización, que ha decidido poner su premio a un premio de nueva creación. El "Premio Virgilio Espinar" estará dotado con 15.000 pesetas y se otorgará al primer clasificado local, en el caso de que no haya obtenido uno de los tres primeros premios.

La cuantía de los premios en esta edición no varía respecto a los de años anteriores, debido a la firme voluntad de los organizadores de mantener el certamen por su prestigio cultural y no por su dotación económica. El ganador de esta novena edición recibirá un premio de 75.000 pesetas y diploma, recibiendo la Flor Natural que distingue a los ganadores de este certamen. El segundo premio está dotado con 50.000 pesetas y diploma, mientras que el tercer clasificado recibirá 30.000 pesetas y diploma. Los autores premiados deberán asistir al acto de entrega de galardones, que se celebra habitualmente en junio en el Claustro del Ayuntamiento. La fecha definitiva se comunica con la suficiente antelación a los premiados, para garantizar su presencia. Las obras premiadas se incluyen en una publicación editada por la Asamblea Local de Cruz Roja dentro de su colección "Robles y Tinajas".

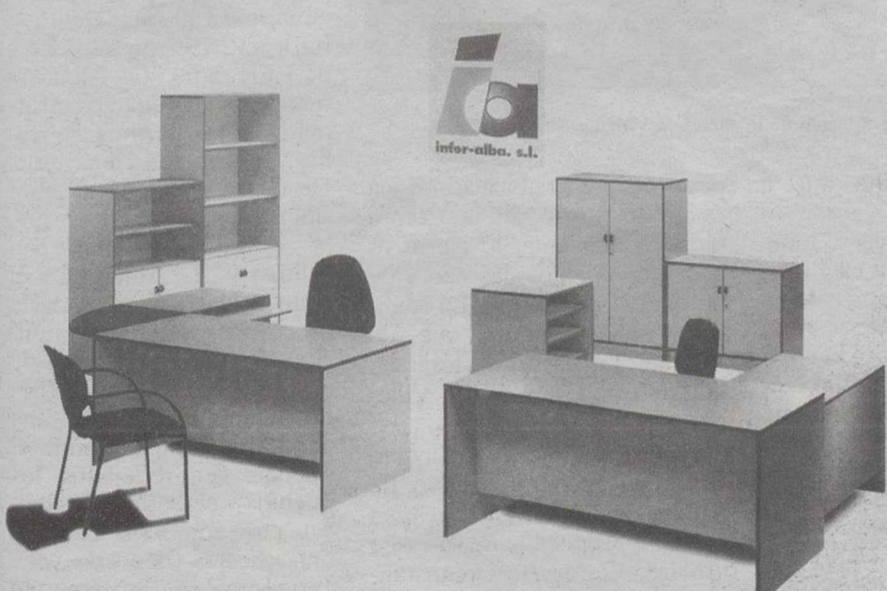

Mobiliario y Decoración de oficinas

PUESTOS DE TRABAJO
DESPACHOS DE DIRECCIÓN
SILLONES DE DIRECCIÓN
SILLAS ERGONÓMICAS
MAMPARAS
SEPARACIONES

TABIQUES DE DESPACHOS
MESAS DE INFORMÁTICA
MESAS DE DIBUJO
CONFIDENTES
BANCADAS
COMPLEMENTOS



El mundo de la oficina

EQUIPE AHORA SU EMPRESA Y FINANCIERA EN 12 MESES SIN INTERESES

... y en la calle Baños 15 :

ORDENADORES · IMPRESORAS · SOFTWARE · FOTOCOPIADORAS · FAX · CONSUMIBLES · TELEFONÍA MÓVIL · ACCESORIOS · SERVICIO TÉCNICO ·

C/ Caba 33. 02001 ALBACETE Tel: 967 55 00 45 Fax: 55 00 45



SU PUESTO DE TRABAJO DESDE:

46.600 PTS (IVA NO INCLUIDO)

Hasta el 28 de febrero

- MESA DE TRABAJO TABLERO 30 mm. CANTOS EN ABS
- BUCK DE 2 CAJONES.
- ALA AUXILIAR INFORMÁTICA.
- SILLA ERGONÓMICA:

- contacto permanente.
- elevación a gas.

Según información remitida a Rosario García, el futuro centro penitenciario estará situado a 8,7 km. del casco urbano de Villena, distancia medida en línea recta



La Tribuna

ALMANSA

Según manifestó, Rosario García, diputada nacional del Partido Socialista

Perjuicios por la instalación de la futura cárcel de Villena

Según ha manifestado la diputada nacional del PSOE por Albacete, Rosario García, la confirmación por parte de la Mesa del Congreso de la construcción de un gran centro penitenciario en el término municipal de Villena, perjudicará seriamente los intereses de la localidad de Caudete.

Luis BONETE PIQUERAS

El pasado mes de enero, la almanseña Rosario García, diputada nacional del PSOE por Albacete, remitía al Congreso de los Diputados una pregunta respecto a si el Gobierno preveía la construcción de una macro cárcel cercana a Caudete y en el caso de que así fuera, Linares preguntaba las previsiones y la situación del proyecto. Ahora, tras la respuesta del Gobierno quedan claras las intenciones de, en efecto, construir la mencionada cárcel a unos 26 kilómetros de la ciudad de Almansa.

El Secretario de Estado de Relaciones con las Cortes, es quien firma el documento remitido a la diputada Rosario García en el que entre otras cuestiones confirma respecto a la pregunta:

- Efectivamente, está prevista la construcción de un centro penitenciario en Villena (Alicante).

- El futuro centro penitenciario estará situado a 8,7 km. del casco urbano de Villena, distancia medida en línea recta. Por carretera, la distancia es de 9 km. La distancia media en línea recta desde el casco urbano de Caudete (Albacete) al futuro centro penitenciario es de 4,8 km.. Por carretera, la distancia es de 7,3 km.

- La situación del centro penitenciario de Villena a fecha 1 de febrero es la siguiente: Por una parte, continúa pendiente de aprobación definitiva por parte del Ayuntamiento de Villena, el proyecto de la implantación del centro penitenciario en suelo no urbanizable. Por otra, el proyecto de construcción está finalizando su fase de redacción.

El informe asegura también que, "una vez que se disponga por parte de la Sociedad de



Rosario García, diputada del Partido Socialista, preguntó por la instalación de la cárcel en Villena.

Infraestructuras y Equipamientos Penitenciarios (SIEP) el proyecto aprobado técnicamente por parte del Ministerio del Interior, los plazos de afectación serían los siguientes:

- Cinco semanas para la convocatoria del concurso público y la recepción de las oportunas ofertas.

- Cuatro semanas para poder realizar la evaluación de las mencionadas ofertas y las propuestas de adjudicación.

- Cuatro semanas para la formalización del contrato, acta de replanteo e inicio de las obras.

La diputada nacional Rosario García, asegura que la decisión de la implantación de esta cárcel afecta de forma directa a la comarca de Almansa y que se debería de ser especialmente solidarios con la ciudad de Caudete y plantea que Castilla-La Mancha debería de decir algo cuando la proximidad del centro penitenciario a

Caudete es más alta que a Villena.

Para Rosario García el tema de la construcción de este centro penitenciario nos afecta directamente, "porque se trata de algo que coge de lleno a nuestra comarca, más directamente que a la ciudad de Almansa, aunque por proximidad si que tenemos algo que decir". Para García, todos debemos de ser solidarios con la comarca, "porque de lo que se trata es de la injusticia flagrante que se comete con la vecina localidad de Caudete, al margen de la preocupación que para los almanseños pueda suponer la instalación cercana de una cárcel como ésta".

La diputada socialista explicó, que con su pregunta al Gobierno lo que pretendía saber era si los rumores de la construcción del centro eran ciertos. "Ahora, tras conocer la respuesta -dijoparece que es inminente su instalación. Y a

pesar de que su ubicación física es en territorio de la Comunidad Valenciana, lo cierto es que está mucho más cerca de un pueblo de Castilla-La Mancha como Caudete que de Villena. La cárcel distará 4,8 km. de Caudete y 8,7 de Villena".

Rosario García reconoció que a la vecina localidad de Villena le interesaba la cárcel lo más lejos posible de su casco urbano. "Pero esta circunstancia implica que esté más cerca del casco urbano de Caudete. El beneficio que pretende conseguir la ciudad de Villena, en este caso, perjudica claramente los intereses de otra". Para la parlamentaria socialista es lamentable que Caudete haya tenido tan poco que decir en este asunto, "y más teniendo en cuenta que el signo político del Ayuntamiento de la ciudad albacetense es el mismo que el del actual Gobierno".

TV Albacete ya se puede ver en Almansa

Luis BONETE

Todos los almanseños que lo deseen, a partir de este mismo momento pueden comenzar a visionar en sus televisores la programación de TV Albacete, todo ello sintonizando el canal 36 de su receptor y teniendo la antena orientada hacia el Mugrón (lugar en el que se ubica el repetidor de Retevisión a través del cual llega la señal de TV Albacete a nuestra ciudad).

Fuentes de esta cadena contactadas por LA TRIBUNA, aseguraron a este periódico que el llegar con sus emisiones a esta comarca era un reto que se habían marcado ya desde hacía bastante tiempo. Decir, que TV Albacete emite las 24 horas al día, la mayoría del tiempo a base de programas de producción propia, que se complementan con programación musical vía satélite e informativos provenientes de EFE radio. TV Albacete tiene ya en antena dos informativos, magazines, tertulias, concursos, etc, etc. Desde esta cadena se considera fundamental el que las emisiones lleguen con calidad hasta Almansa y el resto de las comarcas de la provincia, ya que la intención de los responsables de esta televisión es convertirla de alguna manera en una pantalla provincial donde se puedan ver reflejados los pueblos y ciudades de Albacete, así como sus costumbres, fiestas, deportes, etc, etc. También, a partir de estas fechas, TV Albacete se podrá visionar perfectamente en las comarcas de Hellín y Villarrobledo. Por último podemos decir que, existe la posibilidad de que se entablen negociaciones entre TV Albacete y la televisión local de Almansa para que los abonados de esta última puedan disfrutar de la programación de esta nueva televisión.

FEREZ

José Luis Moreno hablará el día 3 sobre el Plan Social de Empleo para la mujer

LT

La agrupación local del PSOE y el Grupo municipal socialista de Férrez, según un comunicado de prensa, han organizado en el Centro Social Polivalente, para el día 3 de marzo un acto informativo que contará con la presencia de José Luis Moreno, delegado provincial de la Consejería de Industria y con Natividad Pérez, secretaria de Participación de la Mujer de la ejecutiva provincial del PSOE. En dicho acto se hablará entre otros temas del plan para la mujer del ámbito rural y sobre actuaciones que desde la Junta de Comunidades se van a llevar a cabo.

“Desde la agrupación socialista —dice la nota de prensa— se ha pensado que es básico reforzar el valor fundamental de un pueblo democrático, la consideración de la igualdad de oportunidades entre hombres y mujeres. Hecho éste que no se corresponde por igual en el mundo rural, donde en un derecho tan fundamental para el ser humano como el trabajo,

no se ve reflejada esa igualdad en el crecimiento de la tasa de actividad femenina. Desde el PSOE de Férrez se es consciente que los dos colectivos pero tratados por estas tasas de desempleo en el mundo rural son los jóvenes, pero sobre todo las mujeres. No tenemos más que observar las cifras de las oficinas del INEM, donde las estadísticas son clarividentes: en Férrez el 59% de los parados son mujeres, advirtiendo que es una situación virtual pues muchas mujeres no están inscritas en la oficina del INEM, con lo cual la tasa de paro femenino sería mucho mayor. Otro de los colectivos a los que va destinado este Plan Social de Empleo es para los parados de larga duración”.

Con referencia a este acto informativo que se celebrará en Férrez, el secretario de organización del PSOE, Francisco Fernández, comentó que “estamos ante un programa de actuación de la Junta de Comunidades, que conjuntamente a otros agentes sociales, luchan para mejorar la situación del empleo en las

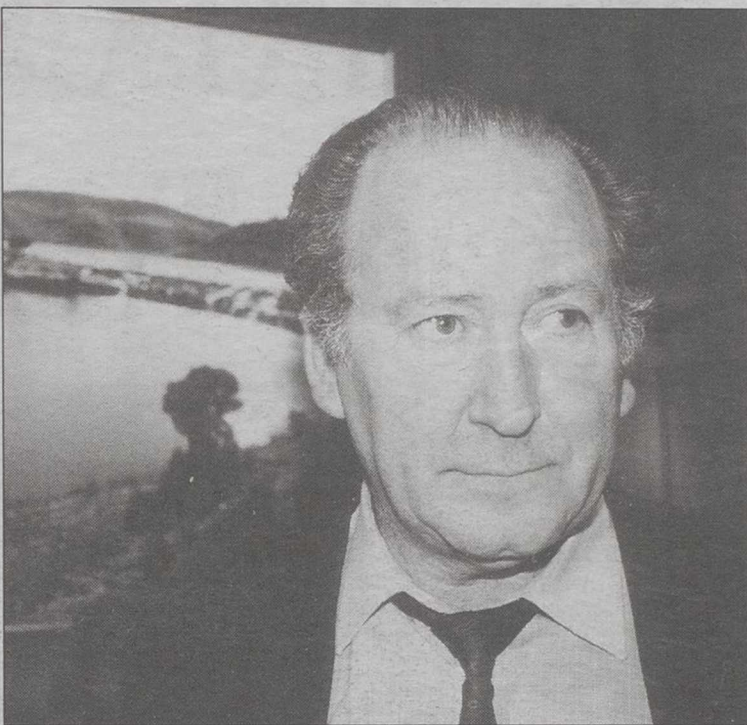

José Luis Moreno, delegado provincial de la Consejería de Industria.

zonas más deprimidas y para que exista una mayor igualdad entre hombres y mujeres, ya que es evidente que la participación de las mujeres en los programas públicos de empleo

es muy baja, comparada con los hombres, por ello este Plan Social de Empleo tiene como fin el mejorar la situación de este colectivo. La filosofía de dicho Plan va encaminada a

realizar con carácter prioritario la contratación de mujeres y parados de larga duración, por ello ante cualquier actuación se deberá contratar a un mínimo del 50% de mujeres, con unas ventajas de subvención muy elevadas, ya que la Junta pagará íntegramente el salario y las cuotas empresariales de la seguridad social, lo cual puede suponer una relación total de unas 150.000 pesetas mujer/mes de trabajo”.

Para Francisco Fernández esta situación es muy beneficiosa para un pueblo como Férrez, donde se da un porcentaje muy elevado de mujeres en paro: “La puesta en marcha de un proyecto subvencionado por el Plan Social de Empleo es un beneficio que no podemos dejar escapar en Férrez, pues supondría que un elevado número de mujeres accederán a un puesto de trabajo, que a la vez puede conllevar una formación paralela en un área de trabajo determinada. No podemos olvidar que según los datos del INEM un 59% de los parados de la localidad son mujeres”.

Nace el automóvil
que pone en evidencia
a todos los demás.

Nuevo Honda Accord: 5 años de garantía sin límite de kilometraje.*

De la máxima tecnología de precisión nace el nuevo Honda Accord. El único automóvil de su segmento que es capaz de asumir un compromiso como éste: 5 años de garantía sin límite de kilometraje.

Póngase al volante del nuevo Honda Accord. Viaje acompañado de los más avanzados sistemas de seguridad. Descubra la fiabilidad de su revolucionario motor VTEC heredado de la Fórmula 1, con unos niveles de consumo y emisiones insignificantes. Disfrute, ya, del placer de conducir un automóvil del siglo que viene.

Venga a probar el último reto de Honda.



5 años de garantía

SERVICIO RECAMBIOS 24 HORAS

ASISTENCIA EN CARRETERA 24 HORAS

* Período de garantía válido para Península y Baleares a través de la Red de Concesionarios Oficiales Honda en España. Gama nuevo Honda Accord: 1.8, 136 CV, 3.350.000 ptas. 2.0, 147 CV, 3.850.000 ptas. Precios finales recomendados. IVA transporte e imp. de matric. incluidos. Ahorro adicional de 80.000 ptas. (PLAN PREVER)

Llano Motor, S.A. Ctra. Valencia, 66. Tel. 967 24 69 13. ALBACETE.



HONDA

Primero el hombre, después la máquina.

► La confección del Catálogo levantó ampollas entre los trabajadores municipales desde que se inició, siendo muchas las manifestaciones en contra registradas en la ciudad



La Tribuna

HELLÍN

Barcina lo considera un "apaño" del PSOE e IU

El PP critica el Catálogo de Puestos de Trabajo

El responsable local del PP, José María Barcina, ha criticado la realización del Catálogo de Puestos de Trabajo del Ayuntamiento, indicando que su deficiente confección traerá malas consecuencias, augurando que se presentarán numerosas reclamaciones por el personal municipal.

Angel ROMERO GARCIA

José María Barcina, responsable local del Partido Popular, ha manifestado sus reservas en cuanto a la efectividad del Catálogo de Puestos de Trabajo del Ayuntamiento hellinero, que tras una árdua negociación se rubricaba a finales del pasado año por parte de las centrales sindicales y el equipo de Gobierno del Ayuntamiento.

La confección de este Catálogo ha levantado numerosas ampollas entre los trabajadores municipales, desde que se comenzó a realizar, siendo muchas las manifestaciones en contra que se fueron produciendo durante los meses pasados, tanto por parte del personal afectado, las centrales sindicales y el Partido Popular, que ha aludido al mismo conforme se ha ido teniendo conocimiento del trabajo que se estaba realizando por parte de la empresa encargada de su tramitación, aspecto que también ha sido difícil, a juzgar por el tiempo que ha trans-



José María Barcina cree que el tema es una "patata caliente".

currido desde que se comenzaron las actuaciones sobre este asunto.

Finalmente casi cuando el año estaba a punto de concluir, se llevaba a Pleno para su aprobación por los grupos municipales, tras haber sido refrendado por el equipo de Gobierno, PSOE-IU y las centrales sindicales. Pero la historia no termina con la rúbrica de este Catálogo, sino que en opinión del Partido Popular será ahora cuando realmente comience,

toda vez que el llevar a la práctica esta iniciativa presentará una problemática importante para los trabajadores que se encuentran afectados por la misma.

Apaño del equipo de Gobierno

Recientemente el Partido Popular ha vuelto a incidir sobre este asunto y José María Barcina se ratificaba en las manifestaciones iniciales de su grupo, indicando al respecto su

desacuerdo en la gestión de este tema: "Se va a empezar a poner en evidencia toda la problemática a partir de ahora --exponía--demostrándose la incongruencia del Catálogo, ya que únicamente están de acuerdo con él quienes en su momento lo avalaron con sus firmas. Creo que ya se están planteando reclamaciones por parte de quienes se consideran afectados con esta situación, pues esto ha sido un "apaño" del equipo de Gobierno del Ayuntamiento, que traerá malas consecuencias de cara al futuro y puede llegar a poner la situación al borde del caos, por el hecho de no contemplarse en el mismo las reivindicaciones planteadas por los funcionarios. Se puede decir que la situación creada es una prueba más de la falta de entendimiento y comunicación entre la alcaldía y las propias concejalías afectadas. En definitiva considero que este Catálogo sigue siendo una patata caliente y así continuará de cara al futuro, por que su realización no ha sido la más idónea y quienes deben basarse en el mismo ya están mostrando sus discrepancias al poco tiempo de haberse llevado a efecto su firma".

Las palabras de José María Barcina tuvieron como base las reivindicaciones planteadas por tres funcionarios municipales, en el apartado de Complemento de Destino, que el Ayuntamiento aprobaba en la sesión plenaria que tuvo lugar el pasado día 17.



Javier Morcillo.

CC.OO. confía en el Catálogo como punto de partida para posteriores reivindicaciones

A. ROMERO

El tercer implicado en el asunto del Catálogo laboral municipal lo integran las centrales sindicales, que en representación de los trabajadores rubricaron hace unos meses el mismo, en unión de los gestores municipales.

Tampoco para Comisiones Obreras parecen existir muchas complicaciones de cara al futuro y en este sentido se ha manifestado Francisco Javier Morcillo, que mantiene la esperanza de que sea un beneficio para los trabajadores, en líneas generales: "Creo que han salido beneficiados la mayoría de los funcionarios --indicaba-- y considero de cara al futuro de que no se realizarán muchas reclamaciones a nivel general. De todas formas debo indicar que no se trata de abandonarlo una vez que se ha procedido a su firma. El Catálogo no puede ser algo estático y los posibles errores del mismo se irán subsanando conforme se vayan detectando".

El responsable comarcal de Comisiones indicaba también que este instrumento difícilmente podrá contentar a todo el mundo, pero servirá como marco legal desde el que poder plantear la futuras reivindicaciones y derechos de los trabajadores, destacando la importancia de sus revisiones periódicas para evitar que se convierta en algo obsoleto y pueda demostrar siempre su validez en cuanto a defender los intereses de quienes deben regirse por el mismo, aspecto que es fundamental desde el punto de vista sindical.

Con respecto a las negociaciones futuras, Javier Morcillo indicó que ya tienen solicitada desde hace algún tiempo una entrevista con el concejal de Personal para tratar asuntos relacionados con la situación laboral del Ayuntamiento hellinero.



Roque García, concejal de Personal.

El equipo de gobierno tilda de 'alarmista' al portavoz del PP

A.R.

El concejal de Personal del Ayuntamiento, Roque García, no parece compartir las premoniciones de la oposición en cuanto al tema del Catálogo de Puestos de Trabajo, negando que su confección pueda plantear de cara al futuro los problemas que se indican. Roque García llegó a calificar de "alarmistas" las palabras de Barcina, reiterándose en el hecho de que la firma de este

Catálogo supondrá una herramienta significativa que sirva como base para actuar en este importante asunto.

El concejal de Personal también ha calificado de un "aspecto puntual y concreto" los planteamientos laborales que recientemente se han presentado por parte de tres trabajadores del Ayuntamiento, ofreciéndose las oportunas explicaciones esta misma semana, en el sentido de indicar que se había obrado de acuer-

do a la legislación vigente en dicho sentido, es decir, aprobándose a través del voto de los grupos y exponiendo que estos aspectos reivindicativos de tres personas no se pueden tomar como referencia sobre el desarrollo del Catálogo.

En definitiva se puede indicar que el criterio del edil responsable de área de Personal del Ayuntamiento es diametralmente opuesto al que presenta la oposición en cuanto al futuro del Catálogo laboral.

La amenaza de envenenamiento continúa provocando daños

Aparecen peces muertos en el embalse de la Fuensanta

July GARCIA

El pasado domingo, día 21, los pescadores que frecuentan este paraje quedaron perplejos ante la gran afluencia de peces preferentemente barbos que aparecían muertos a orillas del pantano, tanto en la cola del embalse como en la propia presa del pantano de la Fuensanta, ubicado en el término municipal de Yeste, y que se encuentra a unos 5 Km. escasos de esta población serrana, por lo que gran cantidad de aficionados con licencia de pesca frecuentan la zona del embalse sobre todo durante los fines de semana.

Ante la posible amenaza de que este envenenamiento continúe provocando daños a la fauna o tenga otras consecuencias de mayor envergadura, tanto pescadores como vecinos

de la población de Yeste, ven amenazados sus recursos naturales, y sobre todo se preguntan que es lo que está pasando en sus aguas para que afecte de esta manera a la fauna piscícola y ante todo piden a la Administración que ejerza las investigaciones o estudios per-

tinientes para encontrar las causas que han podido provocar la mortandad de peces, así como ejercer un mayor control sobre los posibles vertidos tóxicos o venenos que puedan contaminar este agua del embalse que forman los ríos Segura y Tus.

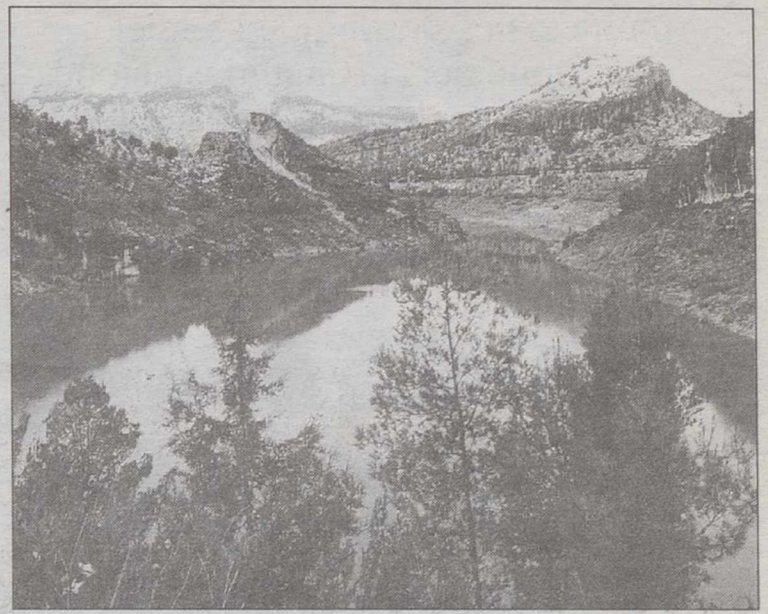

Embalse de la Fuensanta, próximo al municipio de Yeste.

3ª CAMPAÑA contra la SORDERA

CAMPAÑA AUDITIVA DIRIGIDA A MAYORES DE 60 AÑOS RESIDENTES EN EUROPA

Sólo para mayores de 60 años residentes en EUROPA

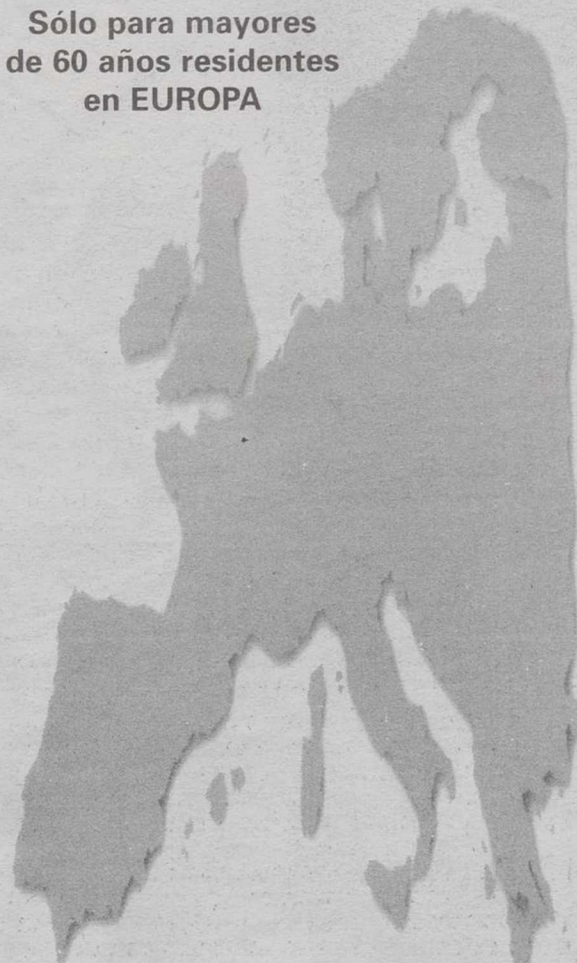

Su Audífono desde 49.000 ptas.

Requisitos

- Personas mayores de 60 años.
- Efectuar una **Revisión Electroacústica Gratuita** sin compromiso y sin coste alguno en el centro GAES más próximo a su domicilio.



Desde 49.000 ptas. (294,5 Euros)

Al efectuar su Revisión Electroacústica solicite GRATIS su calculadora de Euros

Beneficios

- Adquirir un audífono desde **49.000 ptas. unidad.*** (294,5 Euros)
- Facilidades en la adquisición de un audífono retroauricular en cómodas mensualidades.
- Garantía de un año del audífono.
- Revisión trimestral gratuita de su ayuda auditiva.
- Calculadora de Euros GRATIS para los mayores de 60 años, al efectuar su revisión electroacústica.
- Pilas gratuitas equivalentes a un año de duración.

CENTROS GAES

ALBACETE

• Tesifonte Gallego, 6
(Calle Ancha)
Tel. 967 24 16 65

ALMANSA

• Aniceto Coloma, 4
Tel. 967 31 31 31

HELLIN

• Mono, 8
Tel. 967 30 36 60

VILLAROBLEDO

• Virgen, 4
Tel. 967 14 20 37



Calculadora de Euros GRATIS Sólo mayores de 60 años

Acuda a su centro GAES más cercano, o si lo prefiere llámenos al 902 39 39 40

Promotor de la Campaña ORGANIZACIÓN GAES

*Oferta válida hasta el 30 de Marzo de 1999, para productos en stock. En caso de agotarse las existencias, GAES se reserva el derecho de ofrecer un regalo de valor equivalente. No acumulable a otras ofertas.

Representantes de cooperativas de champiñón de La Manchuela viajaron a los Países Bajos

M. PICO

Cooperativas de champiñón de Albacete, entre las que se encuentran las pertenecientes a la comarca de La Manchuela, terminaron su visita a Bélgica y Holanda, paíse a donde partieron el pasado día 21 para conocer algunas de las actividades que se desarrollan en torno al champiñón.

Así lo han indicado representantes de la cooperativa Champinter de Villamalea.

En el viaje, organizado por la Delegación de Agricultura y Medio Ambiente, se visitó la oficina de la Junta de Comunidades de Castilla-La Mancha en Bruselas, la granja experimental de Roesolare (Bélgica), una subasta de champiñón en Hertogenbosh (Holanda), una explotación de gran tecnología en Bollevoet y el Instituto de Enseñanza del Champiñón en Horst. Asimismo, el programa preveía la visita de una explotación de compost y de producción de mecelio en Syvan, así como la de varias casas de maquinaria para la mecanización del cultivo de champiñón. Los agricultores que participaron en este viaje pertenecen a los municipios de Villamalea, Fuentealbilla, Alborea, Cenizate y Madrigueras en la comarca de La Manchuela, así como villalgordo del Júcar y Tarazona de la Mancha, quienes en conjunto producen el 80% de la producción de champiñón de toda la provincia.

La Tribuna de Albacete

&



SORTEAN 5 "SUPER CARROS" DE COMPRA CADA SEMANA

TU PUEDES CONSEGUIR ALGUNO DE ESTOS FANTASTICOS CARROS
VALORADOS EN 25.000 PTS. CADA UNO.

PRODUCTOS:

- 2 Detergente WHAS ME "EROSKI" Maleta 3,5 Kg.
- 2 Limpiahogar "EROSKI" Limón 2L.
- 2 Botella Lejía 2L. "EROSKI".
- 2 Lavavajillas 1,5 L "EROSKI".
- 2 Suavizante 4L. "EROSKI".
- 2 Papel Higiénico 12 Rollos "EROSKI".
- 2 Servilletas Papel "EROSKI" Blancas.
- 2 Rollo Bolsas de Basura Autocierre "EROSKI" 20.
- 2 Cajas de Leche Entera "EROSKI" 12 Unids.
- 2 Botellas de Aceite de Oliva 1L. "EROSKI" 1º.
- 2 Botellas de Aceite de Girasol "EROSKI" 1L.
- 2 Kgs. de Azúcar.
- 2 Café "EROSKI" 250 grs.
- 2 Kgs. de Garbanzos Mejicanos "EROSKI".
- 2 Kgs. de Lentejas Castellana "EROSKI".
- 2 Arroz 1Kg. "EROSKI".
- 2 Paquetes de Macarrones 1Kg. "EROSKI".
- 2 Paquetes de Fideos 1Kg. "EROSKI".
- 2 Paquetes de Spaquettis 500 grs. "EROSKI".
- 2 Pan Tostado 30 Reb. "EROSKI" Brasa.
- 2 Caja de Galletas Maria Bañada "EROSKI" 900 grs.
- 2 Bote de Tomate Triturado 1 Kg. "EROSKI".
- 2 Bote de Tomate Entero 1 Kg. "EROSKI".
- 2 Bote de Tomate Frito 1 Kg. "EROSKI".
- 2 Pack-3 Atún Eroski Aceite.
- 2 Botellas de Vinagre 1L. Blanco "EROSKI".
- 1 Queso Mini Semicurado "TINAJEROS" 0.855.
- 1 Salchichón Golkoa 1 Kg.
- 1 Chorizo Revilla 450 grs.
- 1 Mortadela Mini Sicilliana 400 grs.
- 1 Chopped Mini "EL POZO".
- 1 Mortadela con Aceitunas "EL POZO" 400grs.
- 2 Botella de Agua Mineral "EROSKI" 5 L.
- 1 Caja de 24 Botes de Cerveza "EROSKI" Holand.
- 2 Brick de Vino Tinto "EROSKI" 1L.
- 2 Brick de Vino Blanco "EROSKI" 1L.
- 2 Gaseosa 1,5 L. "EROSKI".
- 2 Refresco Cola "EROSKI" 2L.
- 2 Naranja "EROSKI" 2L.
- 2 Limón "EROSKI" 2L.
- 2 Brick Zumo de Piña "EROSKI" 1L.
- 2 Brick Zumo de Melocotón "EROSKI" 1L.
- 1 Bolsa de Patatas Fritas "EL PILAR" 125 grs.
- 1 Bolsa de Madalenas CUCA "EROSKI" 12 Unids.
- 1 Cacao Soluble "EROSKI" 900 grs.
- 1 Jamón Serrano "EROSKI".
- 1 Papel de Cocina "EROSKI" 4 Unids.
- 2 Botellas Vino Tinto "ESTOLA".
- 2 Sal 1/2 Kg. "Eroski".
- 1 Esparragos 7/9 "Eroski".
- 1 Aceitunas Rellenas 360 grs.
- 1 Surtido Nebi Artiach 700 grs.
- 2 Corn Flakes "Eroski" 500grs.
- 2 Cafe Descafeinado "Eroski" 200grs.
- 1 Galletas Chiquitín 875grs.

TOTAL 94 PRODUCTOS



Del 26 de Enero al 5 de Marzo participe
en el sorteo de 5 carros de compra
semanales sólo por leer LA TRIBUNA y
depositar el cupón adjunto en HIPERMERCADO
EROSKI o en LA TRIBUNA DE ALBACETE.
(SORTEOS TODOS LOS VIERNES A LAS
14:00H. ANTE NOTARIO)

BASES DEL SORTEO

- 1.- Rellene el cupón y entreguelo en un sobre cerrado en EROSKI, donde se ha instalado un buzón para tal efecto, o bien puede entregar el sobre personalmente en el Diario "LA TRIBUNA DE ALBACETE". Los participantes que residan en poblaciones de la provincia podrán enviar el cupón por correo a: "La Tribuna de Albacete, Pº de La Cuba, 14 - 02005 ALBACETE" indicando en el sobre "CONCURSO CARROS DE COMPRA". Cada persona podrá enviar todos los boletos que quiera.
- 2.- Se sortearán ante notario 5 carros de compra cada Viernes (14:00h). Días de los sorteos 5, 12, 19, 26 de Febrero, y 5 de Marzo de 1.999.
- 3.- Entrarán en cada sorteo todos los boletos recibidos hasta las 14:00 horas de cada Viernes. Todos los boletos recibidos con posterioridad entrarán en el sorteo siguiente.
- 4.- Cada Sábado se publicarán en "La Tribuna de Albacete" los ganadores del sorteo del día anterior.
- 5.- Los ganadores podrán retirar los premios en EROSKI los Miércoles a las 12:00 horas, una vez que se hayan acreditado debidamente en las oficinas del hipermercado.
- 6.- Los premios caducan el 30 de Marzo de 1.999.

P A R T I C I P A

NOMBRE:

APELLIDOS:

D.N.I. nº:

DIRECCION:

POBLACION:

TELEFONO:

Opinión: La estrella del ferrocarril, o cómo articular la península por tren

La Tribuna de Economía

La CEOE, dispuesta a reabrir el diálogo social con los sindicatos

El marketing, una necesidad para las empresas de Albacete

Teresa ROLDAN

El Club de Marketing de Albacete es una asociación independiente, sin ánimo de lucro, constituida en enero de 1996 con el objetivo de aglutinar a todas aquellas personas que tienen su actividad profesional orientada al Marketing actuando desde las empresas, instituciones, organismos, etc., o bien como profesionales libres o por atracción personal al tema; brindándoles un exclusivo marco de relación, apoyo a sus iniciativas y una permanente adecuación profesional. Sus objetivos son eminentemente culturales y formativos, y están encaminados a fomentar y profundizar en el conocimiento de las técnicas de marketing, estando en contacto con sus novedades y tendencias, tanto las originadas en nuestro país como en el extranjero.

El Club de Marketing de Albacete está integrado en la Federación Española de Clubs de Dirigentes de Ventas y Marketing (FEM), de la cual es miembro de su Comité Directivo en calidad de vocal.

Los orígenes de la constitución de este Club se remontan a los contactos que mantuvieron el anterior vicepresidente del Club, Germán Padi-

lla, y el presidente, Eleuterio García, con el Club de Marketing de Alicante, entidad que apadrinó el nacimiento del Club albaceteño, y fruto de los buenos resultados que había obtenido este organismo en otros puntos del país.

Socios

En total en todo el territorio nacional hay 11 clubs de marketing, todos ellos integrados en la Federación, siendo más de 10.000 los socios existentes.

El Club de Marketing de Albacete, que inició su andadura con muy pocos integrantes, cuenta en la actualidad con cerca de 250 socios. En los tres años de funcionamiento, el crecimiento de este Club ha sido tal, así como su manera de involucrarse en la sociedad albaceteña, que desde la propia Federación y desde otros clubs con muchos años de asentamiento, se han mostrado sorprendidos de los logros conseguidos por la entidad albaceteña en tan poco tiempo de vida.

Los tres ejes de actuación del Club de Marketing albaceteño son la información, la formación y el asesoramiento, llevándose a cabo cursos, jornadas técnicas, conferencias, videoconferencias, seminarios,



Entrega del II Premio al Desarrollo en Marketing.

tertulias, visitas a empresas, así como otras actividades tendientes a facilitar y orientar en la toma de decisiones profesionales tales como investigación de mercados, asesoramiento personalizado, representación institucional de los profesionales del marketing ante los organismos oficiales.

A este respecto, el Club ha realizado varios estudios de mercado. En concreto, se hizo el estudio de Expo Albacete 96 y 97; dos estudios en Hellín, uno sobre las necesidades formativas y de reciclaje de los

empresarios y trabajadores de Hellín y sus pedanías, a iniciativa de la Universidad Popular del Ayuntamiento hellinero dentro del programa europeo ADA; y otro sobre la integración de la mujer en el ámbito socio-laboral en el municipio de Hellín, que se realizó a través del CIEM; y un estudio sobre el conocimiento de las actitudes de los socios de FEDA. Además, el Club tiene en marcha varios proyectos de investigación a petición expresa de algunos socios para sus empresas.

Es más, fruto del estudio que realizó el Club de Marketing sobre las necesidades formativas y de reciclaje de los empresarios y trabajadores de Hellín, se creó la Plataforma de Coordinación Local por el Empleo, de la cual forma parte este Club.

Asimismo, el Club de Marketing ofrece asesoramiento a todas aquellas pequeñas y grandes empresas albaceteñas que lo demandan, bien directamente o derivándolas a otras entidades en función de las cuestiones y problemáticas planteadas.

Igualmente, el Club albaceteño al igual que otros clubs de marketing del país, ha colaborado en la corrección del nuevo Diccionario de Marketing que está a punto de editarse. En concreto el Club de Marketing de Albacete contribuyó con la revisión de tres capítulos: el relativo a política de distribución, marketing internacional y marketing para organización de minoristas.

Formación

Por otro lado, las actividades formativas de esta entidad han estado centradas en cursos y charlas. Así por ejemplo, se han organizado en estos tres años de funcionamiento del Club cursos sobre las últimas tendencias del marketing, los nuevos escenarios de la comunicación, investigación de mercados, gestión y operatividad en el marketing, nuevas técnicas para mejorar la imagen competitiva de la empresa y orientarla al cliente, marketing personal, marketing relacional, dirección de marketing y gestión comercial, comunicación y negociación de ventas, curso de formación de líderes, dirección eficaz de equipos de venta y curso sobre acercar al cliente a la empresa.

Además, el Club de Marketing de Albacete ha sido también pionero en lo que se conoce como cibermarketing, organizando dos jornadas nacionales a este respecto, que dado el éxito que tuvieron motivaron la petición por parte del Club de Marketing de Zaragoza para la organización por parte de la entidad albaceteña de la tercera jornada nacional de cibermarketing en (Pasa a la página siguiente)

“Hoy el marketing se considera una escuela”

Eleuterio García indicó que “hasta hace poco el marketing se consideraba como asignatura más de las carreras de Económicas y Empresariales, y ahora ya se va considerando que más que una asignatura es toda una escuela. De hecho las grandes multinacionales y las grandes empresas, tienen su departamento de marketing que es el que dirige la empresa, la gestión y las inversiones”.

En relación a la evolución del marketing en la provincia de Albacete, García comentó que “en los últimos años el marketing ha cogido un gran desarrollo en parte porque el Club en los tres años que lleva en funcionamiento ha tratado de que se conozca impartiendo para ello cursos y con el objeto de que la gente vea los beneficios del marketing”.

En este sentido, agregó que “se nota el desarrollo que ha experimentado el marketing por ejemplo en cuanto al pequeño mediano comercio que ha visto que necesitaba hacer cosas nuevas, mejorando notablemente su calidad. Respecto a las empresas, también fruto de la aplicación del marketing están haciendo productos de más calidad, más competitivos y están creando nuevos mercados”.

“Ha crecido tanto por necesidad del mercado”

El presidente de la Federación de Clubs de Marketing y Dirigentes de España, Fermín Guerra, aseguró que el marketing en los últimos años ha ido creciendo casi por necesidad imperiosa del mercado. “Al entrar España poco a poco en la economía de libre mercado, casi por obligación las empresas españolas tuvieron que plantearse ciertas estrategias y retos que pasaban inevitablemente por el marketing, porque la filosofía marketing no ha sido algo que haya venido de forma voluntaria, sino de una manera totalmente obligada y natural en base a una situación de mercado. Y por lo tanto, ha ido creciendo, y además ya no hay vuelta atrás, porque de lo contrario en Europa tenemos todas las de perder, ya que hay países europeos que nos llevan muchas ventajas en temas de marketing”.

Guerra, que se desplazó a la ciudad para participar en el acto de entrega del Premio al Desarrollo en Marketing, calificó de “meritoria” la labor que está llevando a cabo el Club de Marketing de Albacete. Asimismo, indicó que “en Madrid ya hay diplomaturas de marketing que si bien no son totalmente oficiales, terminarán por serlo”.

CRECIMIENTO DEL MARKETING

(Viene de la pág. anterior)
la capital maña.

Asimismo, y con motivo del acto de presentación del Club de Marketing de Albacete en el año 96, se proyectó por primera vez en la ciudad el vídeo de los premios del Festival Internacional de Cine Publicitario.

Al igual que están haciendo otras entidades, el Club de Marketing lleva desde hace tiempo ya organizando conferencias tanto en la capital como en Hellín sobre el marketing ante el reto de la moneda única. En este sentido, y dentro del recién creado Club Euro de FEDA, habrá una ponencia sobre el marketing ante el euro que correrá a cargo del citado Club de Marketing.

No obstante, uno de los sectores en los que más se ha volcado el Club apoyándolo ha sido en el comercio albaceteño, mediante la organización de jornadas al objeto de mejorar



El Club albaceteño ha sido pionero en lo que se conoce como cibermarketing.

la imagen de este sector.

La organización de Expo Albacete 98 también corrió a cargo de este organismo, siendo la experiencia muy positiva, y que además causó el asombro de la propia Federación nacional de clubs de marketings.

Según los responsables del Club hubo total transparencia en cuanto a la gestión económica de la Expo.

Respecto a los proyectos en los que se halla inmerso el Club en la actualidad, destaca el I Congreso Internacional de

El Club participa en organizar el I Congreso Internacional de Marketing

Marketing que se desarrollará en septiembre de este año en Madrid, siendo miembro el Club albaceteño del Comité Ejecutivo encargado de la organización de este Congreso.

Dicho evento bajo la denominación genérica de I

Encuentro Internacional de Marketing, tendrá lugar los días 21, 22, 23 y 24 de septiembre en el Palacio de Congresos del Campo de las Naciones en Madrid.

Dicho Encuentro se desglosará en la celebración del I Congreso Internacional de Marketing, en cuya organización se encuentra inmerso el club albaceteño, y el II Salón Profesional de Marketing y Ventas, organizado por la Editorial CISS.

Próximo acto

De forma más inmediata, el próximo 3 de marzo, a las 19:30 horas, en el salón de actos de FEDA, tendrá lugar una videoconferencia directamente desde el Club de Marketing de Barcelona sobre "Marketing en las pymes", y cuyo ponente será César Duch (presidente del Club de Marketing de Barcelona).

(Pasa a la página siguiente)

OFERTAS DE EMPLEO



EMPRESA MULTINACIONAL LIDER EN SOLVENCIA

PARA TI MUJER SELECCIONA COMERCIALES ALBACETE Y PROVINCIA

Perfil:

- Mayores de 30 años.
- Dinámicas y ambiciosas.
- Buena presencia y nivel educativo acorde.
- Disposición para la gestión comercial.
- Opcional jornada parcial o completa.

Te garantizamos:

- 1ª Etapa (3 MESES). Ingresos fijos.
- 2ª Etapa Incorporación al R.G.S.S.
- Plan de formación completo por etapas.
- Medidas personalizadas de apoyo en la gestión.
- Posibilidades de promoción a corto plazo.

CONCERTAR ENTREVISTA PERSONAL, LLAMANDO AL TELEFONO 967-50 25 63, LOS DIAS 1, 2 Y 3 DE MARZO DE 10 A 14 H. Y DE 17 A 19 H., LES ATENDERÁ SR. PORTILLO. ENTREVISTA 3 Y 4 DE MARZO.

EMPRESA DE SERVICIOS LIDER EN DISTRIBUCION DE CONSUMIBLES INDUSTRIALES NECESITA PARA SU INCORPORACION EN ALBACETE VENDEDORES

NECESITAMOS:

- * Personas ambos sexos con aptitud comercial.
- * Valoramos la experiencia en ventas.
- * Con vehículo propio.
- * Edad aproximada de 22 a 25 años.
- * Iniciativa y capacidad de desarrollo propio.

OFRECEMOS:

- * Retribución salarial altamente competitiva.
- * Incorporación inmediata.
- * Formación a cargo de la Empresa.

PERSONAS INTERESADAS PUEDEN ENVIAR CURRÍCULO VITAE AL APDO. CORREOS 1256 DE ALBACETE.

OFERTA DE TRABAJO

Empresa de servicios nacional, precisa
**Señoras y Señoritas
para HELLIN y ALREDEDORES**

SE REQUIERE:

- Edad entre 20 y 40 años.
- Buena presencia.
- Jornada completa.
- O tardes libres.

OFRECEMOS:

- Mínimo garantizado.
- Formación a cargo de la empresa.
- C.M. desde el primer día.
- No se precisa experiencia.

Interesadas presentarse mañana Lunes 1 de marzo, de 9,30 a 14,00 h. y de 16,30 a 20,00 h. en HOTEL REINA VICTORIA (HELLIN), preguntar por Srta. Mercedes.

¡HÁGASE PROFESIONAL INMOBILIARIO!

Compras, Ventas, Gestión de
Comunidades, Valoraciones y Tasaciones.

Obtenga el Título Profesional de EXPERTO TÉCNICO INMOBILIARIO de la Asociación Española de Altos Estudios Inmobiliarios y Financieros, reconocida por el Ministerio de Trabajo y Asuntos Sociales, con Expediente Nº 6.900.

"Desde la Constitución Española de 1978 y la entrada en la Unión Europea se ha producido la liberalización del Sector Inmobiliario y de aquí surgen otros profesionales como los E.T.I. (Experto Técnico Inmobiliario), que pueden ejercer libremente y de pleno derecho la actividad dentro del "SECTOR INMOBILIARIO"

PRESENCIALES Y A DISTANCIA

Infórmese en:

D.H.

TEL.: 963.423.699

SEDALEN COSMETICS, S.L. COSMETICA PROFESIONAL

BUSCA DELEGADOS DE VENTAS PARA PELUQUERIAS Y SALONES DE BELLEZA PARA TODA LA PROVINCIA DE ALBACETE Y ZONAS COLINDANTES

SE OFRECE:

- * Alta S.S. Régimen General.
- * Salario fijo.
- * Comisiones sobre ventas.
- * Primas por objetivos.
- * Gastos de viaje.
- * Extensa cartera de clientes.

Imprescindible vehículo propio.

Presentarse el día 1 de Marzo en el Hotel Europa, C/ San Antonio, nº 39 de Albacete, de 10 h. a 14 h. y de 16 h. a 20 h. Preguntar por el Sr. Rodríguez.

VENDEDORAS/ES

Necesita empresa dedicada a la venta de papel, bolsas, etiquetas, cintas, etc.

SE REQUIERE:

- ⇒ Edad de 20 a 40 años.
- ⇒ Vehículo propio.
- ⇒ Introducidos en el ramo (no es imprescindible).
- ⇒ Fotografía.

SE OFRECE:

- ⇒ Gran catálogo de artículos.
- ⇒ Formación a cargo de la empresa.
- ⇒ Fijo+comisiones+gastos.
- ⇒ Seguros sociales (R.E.)

Interesados, escribir a:

RIBOU, S.A.
C/ Alts Forns, 36-44, 2º-2ª
08038 Barcelona

ANUNCIE AQUI SUS OFERTAS DE EMPLEO

La Tribuna
de Albacete

CRECIMIENTO DEL MARKETING

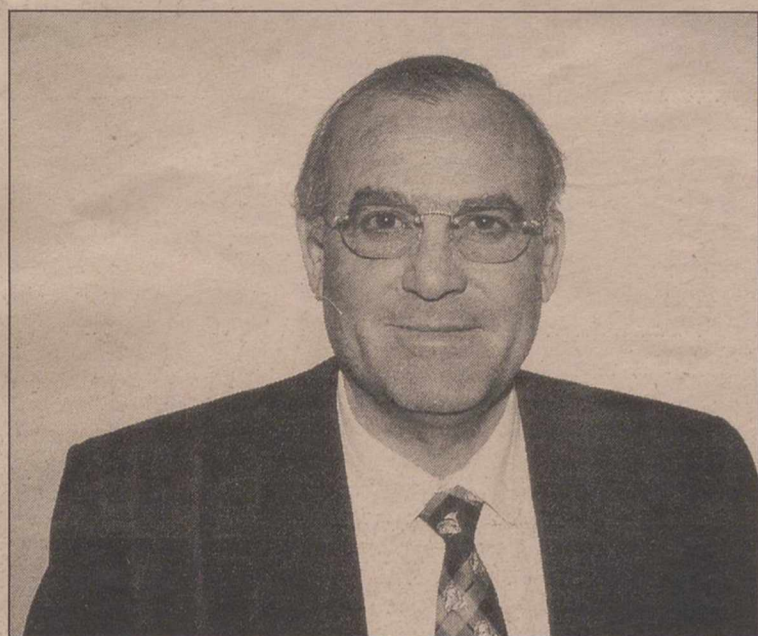

Eleuterio García, presidente del Club de Marketing de Albacete.

(Viene de la pág. anterior)
Desde hace dos años el Club de Marketing de Albacete entrega los llamados Premios al Desarrollo en Marketing. Este año este galardón ha correspondido conjuntamente al Grupo Comercial Albatien-las y a la Caja Rural, por considerar que han desarrollado y realizado el mejor programa de marketing destacando la puesta en marcha de una idea innovadora. Asimismo, se ha valorado para la concesión del premio el apoyo que ha supuesto para el comercio albaceteño, potenciando su competitividad, logrando que con la unión de un grupo de comerciantes de la ciudad se consiga la fidelización de los clientes. Este premio correspondió en la edición pasada a la empresa albaceteña Ajusa, que preside José Manuel Martínez, expresidente de FEDA, por el crecimiento de esta industria basado en el uso de una tecnología punta y en cri-

terios de alta calidad.

Asimismo, con motivo del primer aniversario el Club entregó diplomas a miembros honoríficos que contribuyeron

a la creación de esta entidad, tales como FEDA, la Cámara de Comercio, el Ayuntamiento, la Diputación, la Universidad de Castilla-La Mancha, la

▶ **La Federación de Clubs ultima homologar todos los títulos de marketing**

Escuela Superior de Marketing de Albacete (ESUMA) y a Francisco Pascual Alarcón (en su memoria).

Homologación

Por otra parte, el presidente del Club de Marketing de Albacete, Eleuterio García, comentó que a través de la Federación Española de Clubs de Dirigentes de Ventas y Marketing se están ultimando todos los trámites para la homologación por parte de la Federación de todos los títulos de marketing, lo que constituye un paso muy importante de cara a la consolidación de estos estudios y su posible reconversión en un futuro como carrera universitaria.

De hecho el Club de Marketing de Albacete forma parte de la Comisión de Asuntos Académicos que tiene como objetivo conseguir dicha homologación de títulos.

OFERTAS DE EMPLEO

PSICOTEC

Técnicos en Recursos Humanos

Barcelona-Madrid-Valencia-Zaragoza

Importante compañía nacional FABRICANTE DE PRENDAS DE VESTIR, ubicada en Albacete, precisa incorporar a su Departamento Comercial

JEFE DE PRODUCTO

Ref.: J.P./F-99

Su misión básica consistirá en el diseño de la colección de prendas por temporada, contacto con proveedores, diseño de prendas, creación de muestrarios, etc.

JEFE NACIONAL DE VENTAS

Ref.: J.N.V/F-99

Se encargará de establecer las políticas comerciales así como de coordinar e impulsar las ventas a través de las delegaciones, tiendas y representantes con que cuenta la compañía a nivel nacional.

En ambos casos se requiere:

- * Experiencia previa 2-3 años desempeñando un puesto de características similares a los descritos, dentro del sector.
- * Residencia en Albacete.
- * Manejo de informática a nivel usuario.
- * Vehículo propio.

Se ofrece, una interesante retribución económica negociable en función de los valores aportados y estabilidad en el marco de una compañía sólidamente implantada con unas inmejorables perspectivas de desarrollo.

Interesados enviar urgentemente Currículum Vitae a PSICOTEC, S.A. C/ Cronista Carreres, nº 9-5ºD. 46003 Valencia.

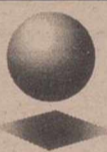

CH2MHILL

Aún nos faltas tú

Somos una compañía multinacional americana especializada en el desarrollo global de proyectos, proporcionando servicios de ingeniería, planificación, construcción, consultoría, operaciones y gestión de proyectos para clientes públicos y privados de todo el mundo. Tenemos un equipo de más de 7.000 empleados en todo el mundo, y operamos a través de 120 oficinas en más de 40 países.

Debido a la fuerte expansión de nuestro proyecto para el diseño y construcción de redes de telecomunicación por cable en ALBACETE, solicitamos candidaturas para los siguientes puestos:

INSPECTOR DE OBRA

(Ref. IO.99.2)

Será responsable del seguimiento del proyecto a pie de obra, supervisando los trabajos de las diferentes contratas y velando por las condiciones de calidad y seguridad en la ejecución de los mismos. Buscamos preferiblemente Ingenieros Técnicos de Obras Públicas o similares con al menos un año de experiencia en obra de urbanización. Además, deberán tener conocimientos de informática a nivel de usuario.

TÉCNICO DE DISEÑO EN CAMPO

(Ref. RS.99.2)

Será responsable de recopilar la información necesaria para el replanteo de la red de cable. Buscamos profesionales con Formación Profesional en delineación, Electricidad, Telecomunicaciones o similar, valorándose especialmente la experiencia adquirida en la construcción de redes de telefonía, eléctricas o de saneamiento. Además, deberán tener conocimientos de informática a nivel de usuario, Autocad e idioma Inglés.

TÉCNICO DE ACTIVACIÓN DE RED

(Ref. TA.99.2)

Será responsable de la supervisión de la configuración de la red del cable y de las pruebas de medida para garantizar las especificaciones técnicas de la misma. Buscamos Ingenieros Técnicos de Telecomunicaciones o FP en Electrónica / Telecomunicaciones con experiencia relevante en el área de transmisión y en el manejo de equipos electrónicos de test y medida. Se valorará el conocimiento del idioma Inglés.

TÉCNICO DE CABLEADO DE EDIFICIOS

(Ref. MDU.99.2)

Será responsable de recopilar la información necesaria para la acometida y cableado de edificios. Buscamos profesionales con Ingeniería Técnica Industrial o Formación Profesional en Electricidad o Telecomunicaciones, valorándose especialmente la experiencia adquirida en la acometida y cableado de edificios. Además, deberán tener conocimientos de informática a nivel de usuario, Autocad e idioma Inglés.

INGENIEROS TÉCNICOS O SUPERIORES DE TELECOMUNICACIONES

(Ref. IT.99.2)

Tras un periodo de formación se incorporarán a un equipo de trabajo responsable del diseño de redes de telecomunicación por cable. Buscamos Ingenieros con especialización en transmisión/comunicación, valorándose especialmente los conocimientos en fibra óptica, cable coaxial y cable de pares. Además, deberán acreditar el conocimiento de programas de diseño asistido por ordenador y manejo del idioma Inglés.

TE OFRECEMOS UNA BRILLANTE CARRERA PROFESIONAL EN UNA DE LAS EMPRESAS LÍDER DEL SECTOR DE LA INGENIERÍA DE PROYECTOS, TRABAJANDO EN EL CAMPO CON MÁS FUTURO DE LAS TELECOMUNICACIONES.

SI ERES AMBICIOSO, ENTUSIASTA, Y TE ATRAE NUESTRO PROYECTO, ENVIA URGENTEMENTE TU C.V. CON FOTOGRAFÍA RECIENTE INDICANDO EN EL SOBRE LA REFERENCIA DEL PUESTO AL QUE OPTAS A:

CH2MHILL España • Dirección de Recursos Humanos • C/ Juan de Mariana, 17 - 3ª Planta • 28045 Madrid
http://www.ch2m.com e-mail:rrhh.es@ch2m.com

ANUNCIE AQUI SUS OFERTAS DE EMPLEO

La Tribuna de Albacete

OPINION

La gran estrella del ferrocarril

JUAN PANDO

Europa está inmersa en una segunda revolución de los transportes, en la que el ferrocarril ultrarrápido hace de fuerza motriz básica. España, incorporada tarde a este fenómeno, está empeñada en constituir un eje NE-SE (Cataluña-Andalucía) que, siendo necesario, debe ser ampliado a la Constitución de una gran "estrella" peninsular de las redes ferroviarias.

Es fundamental, para España, la unión de dos masas de agua vitales (Mediterráneo y Atlántico), que uniría regiones "desconocidas entre sí", como Levante y Extremadura, y supondría una revolución histórica y cultural. Si para el eje número 1 (Cataluña-Centro-Andalucía-Estrecho) se ha anunciado la reserva de 300.000 millones de pesetas, para el que denominamos "eje número 2" (Levante-Centro-Extremadura-Portugal) deberían ya iniciarse los estudios financieros, medioambientales y estratégicos.

El éxito social y empresarial del AVE Madrid-Sevilla, se une hoy a la rápida saturación de nuestras carreteras, y con elevados índices de siniestralidad. De ahí que, en 10-12 años, debamos diseñar (y terminar) una gran estrella peninsular del ferrocarril:

- El "eje número 3" (Galicia-León-Centro-Murcia, con sendos enlaces automáticos a Francia y zona del Estrecho)

- El "eje número 4" (Cantabria-Centro-Jaén-Granada-Málaga-Estrecho, con otros dos enlaces automatizados hacia Portugal y Levante).

- Y el "eje número 5" (Estrecho-Málaga-Murcia-Levante-Cataluña).

Con realismo, esto es, con

previsión y no poca frustración, no incluimos en esos trazados los que deberían ser sexto y séptimo ejes: el Castilla-País Vasco-Francia y el Vizcaya-Rioja-Aragón-Cataluña. Hacer del corredor del Ebro un doble raíl de progreso y de concordia es algo no ya obvio, sino prioritario social y políticamente. Pero para ello habría que poner una mordaza a gentes como Arzallus y Egibar, y una cataplasma a Pujol, para que se le pasara ese catarro antiespañol que sufre.

Francia está invirtiendo masas enormes de capitales --y de hechos-- en el "TVG Méditerranée", un triángulo de esfuerzos colosales entre Valence, Montpellier y Marsella, que situará estas dos últimas capitales a sólo tres horas de París. El empeño se ha convertido hoy en el mayor foco laboral, industrial, arquitectónico y funcional del Hexágono: 250 kilómetros de vías ultrarrápidas, 500 grandes obras (entre túneles y viaductos), 100 millones de horas de trabajo y 625.000 millones de pesetas. Un río de dinero. Y muchos más en resultados sociales y políticos.

Nosotros debemos hacer lo mismo, y así lograr estos horarios (aproximados): Madrid-Compostela en 3 horas y Compostela-Murcia en 5 horas y media; Madrid-Valencia en 2 horas y cuarto, y Valencia-Lisboa en 5 horas y media; Madrid-Santander en 2 horas y media, y Santander-Málaga en 5 horas; o Algeciras-Barcelona en 6 horas. Ejes no nos faltan, nos falta coraje, y nos sobran unos cuantos políticos fraticidas. En cuanto al dinero, si de verdad nos unimos, que no quepa duda alguna de que lo encontraremos.

La princesa destronada

PILAR CERNUDA

Es guapa y joven. Y mujer. Y poderosa. Según "El País" la mujer más poderosa de España hasta el domingo por la tarde, cuando su padre le pidió la dimisión. Si Ana Patricia Botín no hubiera sido guapa, joven, mujer y poderosa, quizá no sería hoy la estrella del día, no se hablaría tanto de la familia Botín ni de la necesidad de que el nuevo BSCH sea un banco profesionalizado y en el que los ejecutivos del BS y el BCH trabajen en igualdad de condiciones. Pero la dimisión de la llamada Ana P. por sus empleados, se convierte en el hecho más importante de la vida de un banco que acaba de nacer. Más importante, casi, que el hecho de la propia fusión anunciada el pasado 15 de enero.

La historia de la dimisión tiene todos los ingredientes para una novela apasionante: ambición, poder, amor y lujo. La familia Botín es la más influyente de España, una familia

que vive a espaldas de la prensa, y que sin embargo acaba de sufrir su más importante revulsivo interno precisamente por culpa de la prensa. Dicen que Emilio Botín llamó a Polanco para que no se publicara el reportaje que provocó la dimisión de su hija, pero la llamada llegó demasiado tarde. Se trataba de un reportaje insólito, en el que los Botín aparecían como unos monarcas que planifican minuciosamente su sucesión, ajenos a que a finales del siglo XX la banca se rige por otro tipo de criterios.

Lo chocante es que nadie del entorno de los Botín hubiera advertido antes que ese informe era nocivo para la salud del banco gigante, el BSCH. Se trataba además de un informe para el que necesariamente se contó con la complicidad de personas del círculo de los Botín, y quizá con algunas personas que llevan el apellido Botín. La familia Botín está acostumbrada a marcar las pautas de comportamiento

en sus negocios de banca, y probablemente no cayó en la cuenta de que poner el acento en que la hija mayor era la heredera indiscutible del patriarca, significaba vulnerar el espíritu y la letra de los acuerdos de fusión del Santander y el Central Hispano. En el BSCH no se admiten clanes familiares, influencias de apellidos, príncipes ni princesas.

Pero dicho esto, hay algo que se nos escapa. No se entiende que la familia Botín, que dispone de los mejores asesores y consejeros, no hubiese caído en la cuenta de que un reportaje como el que se publicó era muy peligroso para su protagonista y para el proyecto profesional del BSCH. A no ser que alguien de esa familia haya querido que las cosas se desarrollaran exactamente como se han desarrollado tras la publicación del suplemento dominical... Es decir, para ser claros: quizá alguien del entorno de Ana P. quería convertirla en princesa destronada.

Ana Patricia

RICARDO CAMARA

Según Josep María Albaiques, el nombre de Patricia designaba en la antigua Roma a los "hijos de padre", en el sentido estricto. ES decir, definía a los hijos de padre rico y noble. Rico por tradición, don Emilio III, nacido en el seno de una familia de gran importancia, como la familia Emilia lo fue en la antigua Roma, recibió la noticia de la renuncia de su hija, Ana Patricia, un lunes temprano y con un día de adelanto sobre la fecha de los golpes de efecto que daban los mediocres.

Don Emilio III puede que se haya preguntado varias veces, o no, qué es lo que ha hecho mal para que su hija, la sería --sin desmerecer al resto-- haya abandonado los cargos ejecutivos del

BSCH (Banco Santander Central Hispano) y los derechos sucesorios. Es padre y la pregunta parece obligada. Pero casi más obligado que eso es entender a su hija sin necesidad de que medie palabra o un fugaz intercambio de miradas. Emilio III sabe que su hija es como él: una adicta al trabajo, a los retos, al hora a hora, al minuto a minuto, a las presas difíciles. Por lo tanto habría que explicar qué ha motivado la renuncia de la "niña" de 38, esposa, madre y ejecutiva.

Es una decisión valiente. Despedirse hoy día de un trabajo que te gusta y en el que estás bien, atravesando el Atlántico cada semana, como quien atraviesa el Sardinero, para vivir de

cerca la expansión del Santander en Latinoamérica, no es cualquier cosa. Y más considerando la constante en el resto de los mortales (eso no va con ellos, salvo en sus últimas consecuencias). Un hijo, una hija de 38 años, es difícil que se vaya de casa; pero mucho más difícil es que se vaya del banco familiar en el que echó los dientes y los primeros pasos. Los motivos de dejar los cargos ejecutivos, que no el banco, sólo pertenecen al natural hermetismo de Ana Patricia y, podemos estar seguros, no serán producto de un impulso. Los Botín no actúan por impulsos. Sus decisiones no son casuales, sino el resultado de un minucioso análisis que descansa sobre datos reales; en definitiva, sobre información, que es la clave en el mundo de las finanzas. Y eso sí lo sabe su majestad don Emilio III. Un rey de los negocios que jamás podrá discutir una decisión así porque todos han mamado lo mismo.

Algunos atribuirán la decisión de Ana Patricia a la reciente y obsesiva fusión con el BCH. Otros a una necesidad de realzar nuevos y personales proyectos volando por libre... Pero sencillamente, es muy probable que Ana se haya quedado mirando hacia adelante, desde sus 38 años y que haya llegado a una conclusión en la que se dan la mano lo funcional y el nuevo "look" de la banca del siglo XXI. ¿Y qué pinto yo al frente de un negocio familiar, algo tan del siglo pasado?. Eso, en la Europa fagocítica del 2000 y venideros no estaría bien visto. Pues dicho y hecho. Va a ganar en tranquilidad y a quien Dios se la dé San Pedro se la Corcóstegui. Qué listas son las niñas...

OFERTAS DE EMPLEO

eficem **Selecciona:**
-URGENTE-

ENCARGADO/A

Para nuevo comercio en Albacete perteneciente a importante firma de confección masculina.

BUSCAMOS:

Persona con responsabilidad y capacidad de gestión. *Con experiencia en el sector del comercio. *Buena presencia, facilidad para las relaciones personales y aptitudes para la venta. * Edad entre 25 y 40 años.

OFRECEMOS:

Integración en empresa de gran solvencia y remuneración acorde con el puesto.

INTERESADOS entregar currículum con fotografía reciente en Efficem, S.L., C/ Marqués de Molins, 7-7º. 02001 Albacete.

Plazo máximo de admisión JUEVES 4 DE MARZO

SE NECESITAN:

(Personas que reúnan varias de las siguientes cualidades)

- Estudios en Economía, Administración de Empresas, Derecho, etc.
- Programador informático (no necesaria titulación)
- Dotes comerciales.
- Publicidad o Marketing

Se ofrece:

- Contrato de trabajo.
- Grandes posibilidades de promoción.
- Remuneración de acuerdo a convenio colectivo del sector.

Interesados enviar currículum vitae al apartado de correos 919 de Albacete 02080.

Siempre que se aborde de forma bilateral entre empresarios y sindicatos

La CEOE, dispuesta a retomar el diálogo social

MADRID. (Agencias).- La CEOE ha mostrado su disposición a retomar el diálogo social siempre que se aborde sobre la base de la negociación bilateral de las organizaciones empresariales y sindicales", según consta en una carta enviada por el presidente de patronal, José María Cuevas, secretario general de C.OO., Antonio Gutiérrez, a que tuvo acceso Europa Press. En la misiva, que supone respuesta de Cuevas a una carta previa de Gutiérrez diciendo reabrir el diálogo social, el presidente de la patronal destaca que, en caso de "retomar el método de diálogo lógico entre los interlocutores sociales, utilizado con tanto éxito en nuestro país, sería exigencia ineludible el compromiso formal de utilizar este modelo, y sólomente éste, en aquellas materias que nos son propias". "Sobre esta base se debe trabajar en el futuro".



José María Cuevas, presidente de la CEOE.

En la carta, Cuevas coincide con el líder de CC.OO. en el análisis de los efectos beneficiosos que sobre el empleo y negociación colectiva han tenido los acuerdos que firman empresarios y centrales sindicales hace dos años. También considera que "constituye una base adecuada de compromiso hasta que, al menos, se agote su vigencia", se muestra partidario de crear un grupo de trabajo para evaluar lo realizado, ante la propuesta de Gutiérrez.

que dichos acuerdos se forjaron bajo la base de la negociación bilateral, extremo también compartido en su momento por el Gobierno que, "acertadamente, sólo insistió en la necesidad de conseguir un buen acuerdo, sin participar en la discusión". Cuevas califica de "desnaturalizado" el diálogo social posterior, al considerar que se ha negociado, "por utilizar alguna expresión, a través de intermediarios dada la negativa sindical a constituir una mesa bilateral sobre temas

que afectaban al mercado de trabajo, a los que dedicamos en 1996 y 1997 catorce meses de trabajo conjunto". Para el presidente de la CEOE, la creación de más de 800.000 empleos netos en los dos últimos años, el haber triplicado la tasa de contratación indefinida y el haber contenido, y luego reducido, la tasa de contratación temporal, "son datos que ponen de manifiesto nuestro acierto a la hora de definir un nuevo contrato de trabajo, reducir las indemniza-

ciones por despido y, en colaboración con el Gobierno, articular bonificaciones a la contratación". Con tales medidas -añade-, hemos logrado infundir confianza en el mercado de trabajo con los resultados que acabo de señalarte y que conoces sobradamente". "Los empresarios seremos los primeros en lamentar que dicho balance no pueda presentarse respecto a los acuerdos que recientemente habéis suscrito con el Gobierno", concluye.

U denuncia retenciones abusivas en las nóminas

MADRID. (Efe).- El portavoz de Economía de IU, Pedro Antonio Ríos, ha pedido al Gobierno en una pregunta parlamentaria que explique por qué Hacienda retiene de más a los trabajadores con ingresos anuales inferiores a los tres millones y medio de pesetas. Ríos señala en un comunicado que quiere "enviar un mensaje a los ciudadanos, sobre todo a los más jóvenes, los que tienen trabajos temporales o no llegan a los 3,5 millones de pesetas de ingresos al año para que sean conscientes de que tiene que hacer la declaración de la renta para recuperar el dinero de más que se les retiene. De no hacerlo, advierte, "señalan ellos lo que financian la bajada de impuestos de los más ricos". El diputado asegura que mala aplicación de las reten-

ciones supone el incumplimiento de una promesa que realizó el Gobierno durante el debate para reformar la ley del IRPF, según la cual se reduciría drásticamente el número de declaraciones para las rentas más bajas al equilibrar las retenciones con las deducciones. "El cálculo de las retenciones muestra que esto no ha sido así y deja al descubierto la demagogia con que el Ejecutivo vendió su reforma del IRPF". En la nueva tabla del IRPF no se recogen las deducciones que corresponden a las parejas con un cónyuge sin empleo, ni las aplicables por adquisición de vivienda habitual. Ríos asegura que la deducción por hijo, fijada entre 225.000 y 250.000 pesetas, se ha limitado a cien mil pesetas en el cálculo de retenciones y pide al Gobierno que explique los motivos de este cálculo.



IU advierte a los trabajadores con ingresos inferiores a 3'5 millones anuales.

La jornada de 35 horas por ley creó 32.000 empleos en Francia, según la ministra Martine Aubry

BARCELONA. (Efe).- La ministra francesa de Empleo, Martine Aubry, ha afirmado que la semana laboral de 35 horas por ley se ha revelado como una fórmula eficaz para generar ocupación pues su aplicación ha creado en Francia 32.000 nuevos contratos.

Aubry y su homólogo español, Manuel Pimentel, han evidenciado en la Reunión del Círculo de Economía sus diferencias respecto a la reducción de la jornada laboral, que el Gobierno francés defiende a través de una ley y el español mediante la negociación colectiva en cada empresa particular.

Aubry ha expuesto su convicción sobre la viabilidad de la reordenación del tiempo de trabajo y el papel activo del Estado en la economía ante el atento seguimiento de unos quinientos empresarios.

La expectación que ha suscitado la presencia de Aubry se ha unido a la presencia en la misma ponencia del ministro de Trabajo español, Manuel Pimentel, y del candidato socialista a la presidencia del Gobierno, Josep Borrell.

"Las 35 horas funcionan", ha dicho la ministra de empleo francesa, quien ha asegurado que las empresas que se han acogido a esta ley han creado 32.000 empleos directos y hasta 50.000 si se suman los indirectos, con un ritmo de generación de 1.500 contratos semanales.

Los primeros seis meses de aplicación de la Ley de 35 horas han disipado, en su opinión, las dudas de algunos sindicatos sobre esta medida y el rechazo que suscitaba entre la mayoría de los empresarios.

Además de la reordenación y reducción de la jornada laboral, Martine Aubry ha destacado que otras vías para crear empleo son ayudas fiscales para las empresas que inviertan en nuevas tecnologías y una revisión de las cotizaciones sociales que, en su opinión, "son muy fuertes tanto en Francia como en España".

Aubry ha defendido un desarrollo "armónico" de crecimiento económico y social y "un papel más repartido entre mercado y Estado" y ha dicho, en este sentido, que Francia es la tercera receptora de inversiones extranjeras debido a su buena red de infraestructuras, financiada con el gasto público.

Por su parte, el ministro de Trabajo, Manuel Pimentel, ha afirmado que el Gobierno no rebajará por ley la jornada laboral "ni en esta legislatura ni en otra" ya que, en su opinión, esta reordenación debe plantearse en el marco de la negociación colectiva.

La Tribuna
inmobiliaria

inmoca

/ Teodoro Camino, 21

967/23 88 30
ALBACETE
**ALQUILA
LOCALES
COMERCIALES**C/ La Roda 6
400 m²Luis Badía 97
58 m²Luis Badía 97
78 m²C/ Santiago 17
560 m²Dr. Fleming 36
peatonal
44 m²Dr. Fleming 36
peatonal
68 m²C/ Carmen 9
150 m²C/ Carmen 11
160 m²Ctra Valencia 11-13
1.400 m²Ctra Valencia 15-17
1.000 m²C/ García Reyes
/Cap. Cortés/
2.150 m²

Tu Casa

INMOBILIARIA

*Atico. Zona Bomberos. Salón, cocina amueb., 3 dorm., baño, aseo, calef. 12.000.000.

*Chalet Aguasol. 2.000 m². Salón, cocina amueb., 3 dorm., baño, sótano, buhardilla, calef., piscina. 35 m.

*Chalet a 3 kms de Albacete. 600 m² parcela. Vivienda 210. Salón, cocina amueb., 4 dorm., 3 baños, calef., garaje, piscina, 22 m.

*PROMOCION. Alto Molinos. Pisos 80 m². Salón, cocina, 3 dormitorios, baño, aseo, garaje y trastero. 1ª calidad.ª 13.500.000 ptas.

C/ Hermanos Jiménez, 12
☎50 28 50
ALBACETE



SANCHEZ DEL RIO-CATEDRAL

Telf: 967-52 26 00

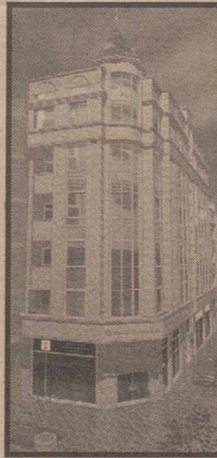

E C PISOS
D A APARTAMENTOS
I T PLAZAS DE GARAJE
F E CALIDADES
Fachada de piedra.
Carpintería ext. P.V.C.
Carpintería int. Roble
Suelos tarima flotante
Alicatados de mármol.
Calefacción ind. gas.
Antena parab. 8 canal.
Video portero aut.

III VISTAS
A LA CATEDRAL

ALQUILA

Muñoz Seca: Local comercial, 350 m², se puede dividir, 275.000 pts/mes.

Joaquín Quijada: amueblada, 4 dormit., 2 baños, cal. central, 70.000 pts/mes.

Pablo Medina: 137 m², 4 dormit., 2 baños, aseo, garaje, cal. Ind., 60.000 pts/mes.

Alcalde Conangla: 90 m², 3 dormit., baño, aseo, amuebl., cal. central, 60.000 pts/mes.

Tesifonte Gallego: Entrepantada de 108 m², acondicionada, chaflán, NUEVA, INFORMESE

Tenerife: 75 m², 3 dormit., baño, amueblado, calef. Ind. gas, aire acond., 45.000 pts/mes.

Pamplona: 2 dorm., 2 baños, garaje, trastero, cal. Ind., amueblado, NUEVO, 90.000 pts/mes.

Altozano: 1 dormit., cal. central, amueblado, ascensor, 60.000 pts/mes.

INMOBILIARIA
SANCHEZ DEL RIO-CATEDRAL**INFÓRMESE**

NO COBRAMOS COMISION AL COMPRADOR

PLAZA VIRGEN DE LOS LLANOS

TELF. 967-52 26 00

E-MAIL: RIOCAT@DIRAC.ES



"Finca Los Olivos"

**PROMOCION
Y VENTA
2ª FASE**

Cantidades a
cuenta
AVALADAS POR
BANCAJA

**"CONSTRUYENDO
PARA TI"**

Promueve y vende

**PROGRAMAS
URBANISTICOS
Y GESTION,
S.A.**

INFORMESE

Concepción, 9-2º-E

Teléfono:

967-21 43 99

Y EN
NUESTRAS
OBRAS EN
FINCA LOS
OLIVOS
POR LAS
TARDES

**VENDE**

Chalets unifamiliares
en el casco urbano de
Albacete.
Calidades de lujo.
Construcción iniciada.

★
Local 122 m².
C/ Iris.
Llave en mano.

★
Local 134 m².
C/ Calatrava.
Llave en mano.

★
Piso 160 m² aprox.
C/ Granada.
4 Dormitorios.
Calidades de lujo.

★
Apartamento
2 dormitorios.
Barrio San Pablo.
Plaza Pelibayo.
A estrenar.
Llaves en mano.

★
50 97 41

★
22 42 11

**Gestión de Cooperativas y
Comunidades de Viviendas****INFORMESE**

para Futuras Promociones

**INSCRIPCIONES
GRATUITAS**C/ San Antonio, 34 Bajo
Albacete

☎967 52 41 00

**INMOCAMARA**

SOCIEDAD LIMITADA

* CHALET ZONA ROSARIO. 140 m². 3 plantas. Salón. Cocina con ofice. 4 dormitorios, 2 baños, 1 aseo. Completamente reformado. Calefacción individual. 967-21 80 11

* PISOS EN CONSTRUCCION ZONA CENTRO. Amplios pisos de 3 y 4 dormitorios con 2 baños completos. De 94 a 120 m² útiles. Garaje opcional. Primerísimas calidades. No deje pasar esta oportunidad si busca una vivienda amplia a estrenar en pleno centro de Albacete. Tel.: 967 21 80 11

* PISO ZONA PASEO CUBA, 120 m². útiles. Salón amplio, 3 dormitorios, 2 baños. Todo exterior. Fenomenales vistas. Garaje. 18.000.000 pts. Tel. 967-21 80 11

C/ Cervantes, nº 12 (Frente Edif. La Pajarita) ALBACETE
☎ 21 80 11

La secretaria de Estado de Comercio prevé una recuperación en el segundo semestre de este año

El déficit comercial aumentó un 31,5 por ciento en 1998

MADRID. (Agencias).- El déficit comercial en 1998 fue de 3.548 billones de pesetas, lo que supone un aumento del 31,5 por ciento con respecto a 1997, debido en buena medida al efecto de la crisis financiera internacional sobre el comercio mundial, informaba esta semana la secretaria de Estado de Comercio, Turismo y Pymes, Elena Pisonero.

Las exportaciones alcanzaron los 16.289 billones de pesetas, un 6,7 por ciento más que el ejercicio anterior pero "claramente" inferiores a las previsiones del Gobierno para el pasado año, "cercanas al 12 por ciento", aunque se comportaron tres puntos por encima de la evolución comercio mundial, que creció el pasado año en el entorno del 4 por ciento. Esto ha permitido que España aumente la cuota de mercado del 1,95 al 2 por ciento, en 1998, y que aumente la tasa de cobertura comercial hasta el 82,1 por ciento, al tercer mejor después de 1997 y 1996.

Por otro lado, las importaciones crecieron en 1998 un 10,4 por ciento hasta los 19.838 billones de pesetas, "algo por debajo de las previsiones iniciales", impulsadas por la fuerte demanda interna, indicó.

Pisonero resaltó que, con todo, el saldo total de la actividad exterior -incluido el turismo, el resto de los servicios, y la balanza de capital- registró una capacidad de financiación del 0,9 por ciento del PIB, "confirmándose la solidez del sector exterior ante la crisis internacional". Así, anunció que las inversiones extranjeras en España en 1998 alcanzaron los 3,2 billones de pesetas, con un crecimiento del 3,1 por ciento respecto al año anterior.

En este sentido, indicó que la economía española consiguió en 1998 crecer más de un punto por encima de la media comunitaria y financiar ese crecimiento con ahorro nacional, sin necesidad de acudir a países afectados por la caída del comercio mundial.

Por otra parte, Pisonero destacó la consolidación de dos grandes sectores: el automóvil, que aumentó sus exportaciones un 12,4 por ciento, y los bienes de equipo, que aumentaron un 10 por ciento. A continuación figura el aumento de los bienes de consumo duradero (12 por ciento) y el crecimiento "desigual" de las manufacturas (+2,6 por ciento).

En términos reales, descontando el efecto de los precios, las exportaciones de bienes de consumo aumentaron un 4,7 por ciento con relación a las de 1997; las de capital, el 13 por ciento; y las de bienes intermedios, el 6 por ciento, apreciándose en todos los

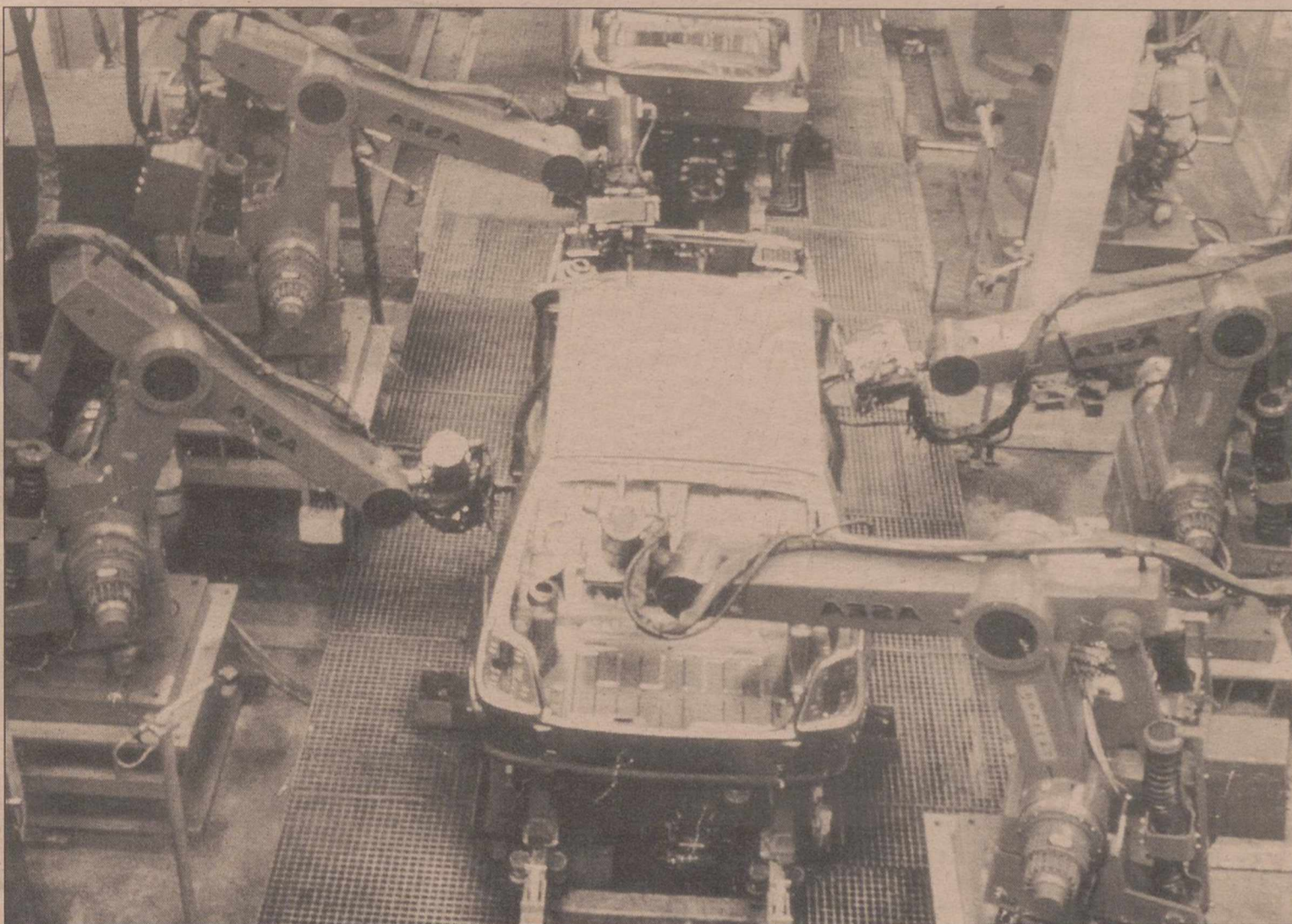

Los sectores del automóvil y de los bienes de equipo son los más competitivos en estos momentos.

casos una ralentización del elevado ritmo mantenido el año anterior. En las importaciones, los bienes de consumo y los de capital avanzaron a tasas del 14,3 por ciento y del 17,3 por ciento, respectivamente, mientras que los bienes intermedios aumentaron el 11,5 por ciento.

Por zonas geográficas, se observa una desaceleración de las exportaciones aunque más suavemente en la UE. Así, las exportaciones con la UE (72 por ciento del total) aumentaron un 9,2 por ciento (11,66 billones), y con el resto del mundo, un 0,9 por ciento (4,62 billones). En las importaciones, el ritmo de crecimiento de las compras comunitarias fue similar al registrado en 1997 (+13,5 por ciento, hasta alcanzar los 13.289 billones), acelerándose notablemente las procedentes del área no comunitaria (+4,6 por ciento, hasta los 6,55 billones).

Pisonero destacó el efecto de la crisis en el comercio con el Sudeste asiático, donde las exportaciones cayeron un 37,2 por ciento. Destacó también la caída de las exportaciones a Rusia (-18 por ciento) y Japón (-7 por ciento). Señaló también que el comercio con América Latina registró una "cierta desaceleración" (10 por ciento), pero impulsada en algunas zonas como Centroamérica, México y Venezuela. Para 1999, señaló que se espera un

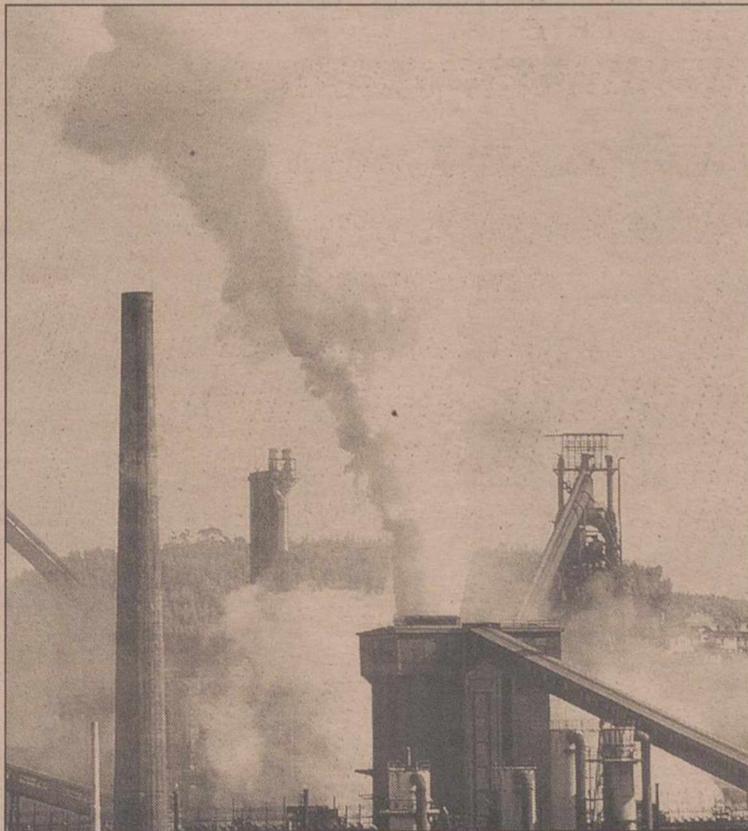

La economía española creció un punto más que la media comunitaria en 1998.

escaso crecimiento en esta región (0,9 por ciento), por lo que las exportaciones crecerán a "tasas moderadas".

Previsiones para 1999

Para Pisonero, durante el primer semestre de 1999 se seguirá notando, en general, el efecto contractivo de la crisis internacional, pero resaltó que

se espera una cierta mejoría en el segundo semestre del año.

Aún así, indicó que Economía espera un aumento del déficit comercial para el conjunto del año del 25 por ciento, sustentado en un aumento de las importaciones entre el 9 y el 12 por ciento, y un incremento algo menor de las exportaciones, entre el 7 y el

10 por ciento. A su juicio, estas previsiones tienen fundamento si se tiene en cuenta la evolución del comercio en diciembre de 1998.

Así, indicó que si sólo tenemos en cuenta diciembre, las exportaciones fueron de 1,33 billones de pesetas, con un incremento del 0,9 por ciento, que contrasta con los tres meses consecutivos de caída. Las importaciones fueron de 1,703 billones, lo que supone un aumento del 7,1 por ciento con respecto al mismo mes del ejercicio anterior. Pisonero consideró estos datos como una "suavización" de los efectos de la crisis, que marcan un punto de inflexión de cara a los próximos meses.

Política comercial

En cuanto a la política comercial para los próximos meses, señaló que el Ministerio de Economía reforzará la promoción de sectores que considera más competitivos en estos momentos -automóvil y bienes de equipo- e intensificará reuniones con países con gran potencial de crecimiento, como China, India y Europa del Este. Para ello, reiteró la importancia de estar vigilantes ante la moderación de precios y el marco de competitividad de los productos a nivel mundial, afectados tanto por el tipo de cambio como por la estructura de costes de las empresas.

MERCADO CONTINUO

Contratación en Euros

Table with columns: Nom, Valor, Ant., Ult., Pesetas, Dif./S., Dif./S.%, Max/S., Min/S., Vol./S., Nom, Valor, Ant., Ult., Pesetas, Dif./S., Dif./S.%, Max/S., Min/S., Vol./S. Lists various market instruments and their trading data.

Página realizada por Invercapital Mancha S.L. Representante para Castilla-La Mancha de Beta Capital S.V. B. S.A.

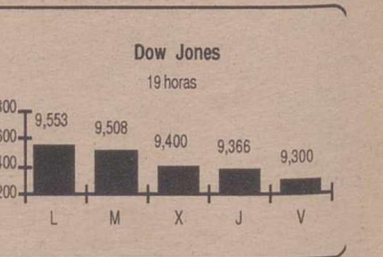
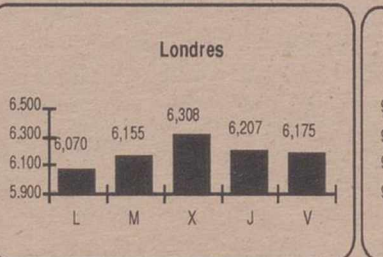
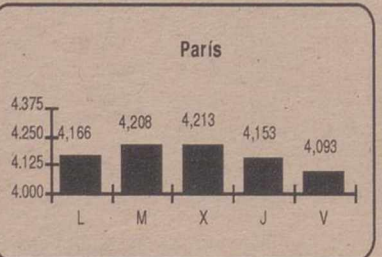
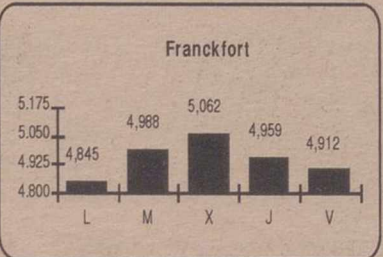
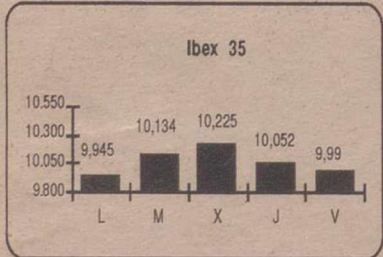

LOS 10 QUE MAS SUBEN EN EL AÑO

| Valor | Ult.AñoAnt | Ult-UltAn | Ult-UltAn(%) |
|--------------|------------|-----------|--------------|
| ZELTIA | 18,75 | 24,35 | 129,84 |
| ASTURIA.ZINC | 7,42 | 3,38 | 45,55 |
| SOTOGRADE | 2,46 | 1,01 | 41,06 |
| LAIN | 2,25 | 0,92 | 40,89 |
| ACERALIA | 8,53 | 2,45 | 28,72 |
| ESPAÑOL.ZINC | 4,35 | 1,05 | 24,14 |
| INM.BAMI | 4,24 | 0,96 | 22,64 |
| OBRASCON H. | 9,68 | 2,13 | 22,00 |
| MARCO IBERI. | 20,73 | 4,51 | 21,76 |
| BARON DE LEY | 27,92 | 6,05 | 21,67 |

LOS 10 QUE MAS BAJAN EN EL AÑO

| Valor | Ult.AñoAnt | Ult-UltAn | Ult-UltAn(%) |
|--------------|------------|-----------|--------------|
| PRYCA | 26,44 | -5,64 | -21,33 |
| ACCIONA | 69,66 | -12,36 | -17,74 |
| CRISTALERIA | 57,16 | -9,58 | -16,76 |
| CORP.MAPFRE | 23,14 | -3,24 | -14,00 |
| PESCANOVA | 12,38 | -1,38 | -11,15 |
| IBERDROLA | 15,96 | -1,71 | -10,71 |
| PROSEGUR | 9,95 | -1,01 | -10,15 |
| IBERPAPEL | 11,36 | -1,13 | -9,95 |
| AMPER | 19,71 | -1,93 | -9,79 |
| NICOL.CORREA | 13,28 | -1,28 | -9,64 |

LOS 10 MAS NEGOCIADOS EN EL AÑO

| Valor | Títulos Año | MedDíaTitAño |
|-------------|-------------|--------------|
| BBV | 359.544.791 | 9.461.705 |
| PULEVA | 253.310.425 | 7.237.441 |
| TELEFONICA | 227.004.994 | 6.485.857 |
| B.SANTANDER | 209.379.552 | 6.158.222 |
| ENDESA | 191.039.177 | 5.163.221 |
| BCH | 187.228.586 | 5.060.232 |
| PICKINGPACK | 149.255.717 | 4.033.938 |
| IBERDROLA | 107.806.886 | 2.913.700 |
| ARGENTARIA | 104.959.521 | 2.762.093 |
| REPSOL | 71.411.957 | 2.040.342 |

LOS 10 MAS ACTIVOS EN LA SEMANA

| Intermediario | Operac. | Nº Títulos | V. Efect. |
|---------------------------|---------|------------|-----------|
| BBV Interactivos (A) | 30.656 | 44.914.003 | 883.917 |
| Benito y Monjardín (A) | 33.551 | 38.353.382 | 729.964 |
| B.S.N. (A) | 36.702 | 38.134.461 | 757.437 |
| Argentaria Bolsa (A) | 23.325 | 29.068.470 | 653.757 |
| BCH Bolsa (A) | 41.723 | 37.715.114 | 624.365 |
| Merrill Lynch | 21.450 | 29.071.378 | 643.012 |
| Aho.Corporacion Finan.(A) | 31.327 | 36.729.860 | 513.102 |
| Soc.General de Valores(A) | 14.996 | 24.916.514 | 488.595 |
| Banesto Bolsa (A) | 23.357 | 23.911.697 | 459.512 |
| Deutsche Mor.Grenfell (A) | 12.063 | 16.172.733 | 437.409 |

MERCADO DE DIVISAS

| | Peseta | Marco | Dolar | Euro | Franco F. | Libra E. | 100 Liras | Franco S. | Yen |
|-----------|--------|--------|----------|------------|-----------|----------|-----------|-----------|--------|
| Peseta | - | - | 151,3600 | 166,3860 | - | 242,6000 | 8,5910 | 104,4880 | 1,2760 |
| Marco | - | - | 1,7780 | 1,9558 | - | - | - | - | - |
| Dolar | 0,0066 | 0,5624 | - | 1,0990 | - | 1,6020 | 0,0568 | 0,6903 | 0,0084 |
| Euro | 0,0060 | 0,5113 | 0,9099 | - | 0,1524 | 1,4599 | 0,0005 | 0,6289 | 0,0077 |
| Franco F. | - | - | - | 6,5596 | - | - | - | - | - |
| Libra E. | 0,0041 | - | 0,6242 | 0,6850 | - | - | 0,0354 | 0,4307 | 0,0053 |
| 100 Liras | 0,1164 | - | 17,6184 | 1.936,2700 | - | 28,2389 | - | 12,1625 | 0,1485 |
| Franco S. | 0,0096 | - | 1,4486 | 1,5900 | - | 2,3218 | 0,0822 | - | 0,0122 |
| Yen | 0,7837 | - | 118,5300 | 130,2600 | - | 190,1254 | 6,7328 | 81,8871 | - |

INDICES GENERALES Y SECTORIALES NACIONALES

| Nombre | Anterior | Ultimo | Dif.% | Dif./S | Nombre | Anterior | Ultimo | Dif./S |
|--------------|-----------|-----------|--------|--------|-----------|----------|----------|--------|
| MADRID | 875,12 | 890,41 | 1,75 % | 15,29 | ALIMENT. | 585,83 | 590,13 | 4,3 |
| IBEX 35 | 9.840,90 | 9.997,30 | 1,59 % | 156,4 | BANCOS | 1.050,99 | 1.067,22 | 16,23 |
| IBEX FINAN. | 8.606,70 | 8.678,20 | 0,83 % | 71,5 | COMUNI. | 962,59 | 1.006,59 | 44 |
| IBEX UTILIT. | 17.641,60 | 18.124,50 | 2,74 % | 482,9 | CONSTR. | 1.349,26 | 1.394,49 | 45,23 |
| IBEX INDUST. | 7.051,80 | 7.096,40 | 0,63 % | 44,6 | ELECT. | 985,26 | 1.000,30 | 15,04 |
| IBEX COMPLE. | 7.171,20 | 7.287,90 | 1,63 % | 116,7 | INVERSI. | 778,50 | 775,04 | -3,46 |
| BILBAO | 1.362,03 | 1.381,68 | 1,44 % | 19,65 | PETROLEO | 614,86 | 612,59 | -2,27 |
| VALENCIA | 710,66 | 719,19 | 1,20 % | 8,53 | METAL | 338,43 | 337,15 | -1,28 |
| BARCELONA | 717,22 | 726,95 | 1,36 % | 9,73 | SERVICIOS | 184,91 | 184,65 | -0,26 |

INDICES INTERNACIONALES MAS IMPORTANTES

| Nombre | Anterior | Ultimo | Dif./S% | Dif./S | Nombre | Anterior | Ultimo | Dif./S % | Dif./S. |
|--------------|-----------|-----------|---------|--------|--------------|-----------|-----------|----------|---------|
| DOW JONES | 9.339,95 | 9.321,25 | -0,20 | -18,7 | EUROTOP 300 | 1.204,00 | 1.222,00 | 1,50 | 18 |
| S&P 500 | 1.239,19 | 1.235,68 | -0,28 | -3,51 | NASDAQ COMP. | 2.283,60 | 2.292,04 | 0,37 | 8,44 |
| FTSE-100 | 6.031,20 | 6.175,30 | 2,39 | 144,1 | NASDAQ 100 | 1.931,59 | 1.934,48 | 0,15 | 2,89 |
| CAC40 PAR. | 4.130,48 | 4.092,94 | -0,91 | -37,54 | MIB 30 | 34.384,00 | 35.055,00 | 1,95 | 671 |
| DAX XETRA | 4.823,26 | 4.903,96 | 1,67 | 80,7 | MOSCU RTS | 70,22 | 69,90 | -0,46 | -0,32 |
| DAX FLOOR | 4.802,38 | 4.911,81 | 2,28 | 109,43 | BOVESPA | 9.013,00 | 8.805,00 | -2,31 | -208 |
| MBTEL | 23.556,00 | 23.999,00 | 1,88 | 443 | MERVAL | 391,09 | 375,74 | -3,92 | -15,35 |
| SWISS MARKET | 6.942,70 | 7.063,30 | 1,74 | 120,6 | MEXICO IPC | 4.200,12 | 4.294,81 | 2,25 | 94,69 |
| NIKKEI | 14.098,00 | 14.367,50 | 1,91 | 269,5 | SANTIAGO IGP | 3.875,22 | 3.842,80 | -0,84 | -32,42 |
| HANG SENG | 9.254,10 | 9.858,40 | 6,53 | 604,3 | LIMAIG | 1.414,92 | 1.410,84 | -0,29 | -4,08 |
| SWISS PERFO. | 4.393,91 | 4.470,42 | 1,74 | 76,51 | CARACASIG | 3.816,90 | 3.712,58 | -2,73 | -104,3 |
| LISBOA BVL30 | 4.885,27 | 4.872,92 | -0,25 | -12,35 | BOGOTAIG | 936,28 | 893,19 | -4,60 | -43,09 |
| EUROTOP 100 | 2.766,05 | 2.804,45 | 1,39 | 38,4 | | | | | |

Fuente: Infobolsa

PROXIMOS PAGOS DE DIVIDENDOS

| Nombre | Concepto | Div Año | Div Ejer | Ejerc | Bruto | Neto | F Pago |
|--------------|----------|---------|----------|-------|-------|------|----------|
| FI.PONFERRA. | A Cuenta | 3 | 3 | 1998 | 0,18 | 0,14 | 1-mar-99 |
| ARGENTARIA | A Cuenta | 5 | 5 | 1998 | 0,12 | 0,09 | 1-mar-99 |
| FI.PONFERRA. | A Cuenta | 4 | 4 | 1998 | 0,18 | 0,14 | 5-abr-99 |
| 0 | 0 | 0 | 0 | 0 | 0 | 0 | 0-ene-00 |
| 0 | 0 | 0 | 0 | 0 | 0 | 0 | 0-ene-00 |

AMPLIACIONES DE CAPITAL EN CURSO

| Nombre | N A | Inic Amp | Fin Amp | P Título | Desembolso | Teórico Acc |
|--------|-----|----------|---------|----------|------------|-------------|
| 0 | 0 0 | 0/1/00 | 0/1/00 | 0 | 0 | 0 |
| 0 | 0 0 | 0/1/00 | 0/1/00 | 0 | 0 | 0 |
| 0 | 0 0 | 0/1/00 | 0/1/00 | 0 | 0 | 0 |

Indice General



POTENCIAL DE APRECIACION DE LOS VALORES DEL IBEX 35

| Valor | Ultimo | Pre.Obj. | Potencial | Valor | Ultimo | Pre.Obj. | Potencial |
|-------------------|--------|----------|-----------|--------------|--------|----------|-----------|
| ACCIONA | 57,3 | 46,68 | -22,75% | DRAGADOS | 35,2 | 32,13 | -9,55% |
| ACERALIA | 10,98 | 12,02 | +8,65% | ENDESA | 24,14 | 26,62 | +9,32% |
| ACERINOX | 23,81 | 25,39 | +6,22% | FCC | 64,6 | 59,37 | -8,11% |
| ACESA | 12,92 | 15,6 | +17,18% | GAS NATURAL | 90,55 | 106,19 | +14,73% |
| ACS | 33,6 | 35,63 | +5,70% | HID.CANTABR. | 46,75 | 49,81 | +6,14% |
| AG.BARCELONA | 56,8 | 58,2 | +2,41% | IBERDROLA | 14,25 | 19,45 | +26,74% |
| AMPER | 17,78 | 14,66 | -21,28% | PRYCA | 20,8 | 23,74 | +23,88% |
| ARGENTARIA | 21,8 | 20,9 | -4,31% | PULEVA | 0,55 | 0,53 | -3,77% |
| AUMAR | 23,2 | 25,24 | +8,08% | REPSOL | 47,9 | 51,54 | +7,06% |
| B.POPULAR | 61,1 | 71,63 | +14,70% | SOL MELIA | 33,89 | 37,92 | +10,63% |
| B.SANTANDER | 18,1 | 22,93 | +21,06% | TABACALERA | 20,44 | 25,48 | +19,78% |
| BANKINTER | 32,7 | 28,22 | -15,88% | TELEFONICA | 41,6 | 48,83 | +14,81% |
| BBV | 13,49 | 14,75 | +8,54% | TELEPIZZA | 7,45 | 9,14 | +18,49% |
| BCH | 10,87 | 9,4 | -15,64% | UNION FENOSA | 15,49 | 16,96 | +8,67% |
| COFIR(NH HOTELES) | 10,93 | 12,74 | +14,21% | URALITA | 9,06 | 10,43 | +13,14% |
| CONTINENTE | 26,15 | 33,24 | +21,33% | VALLEHERMOSO | 11,11 | 12,02 | +7,57% |
| CORP.FIALBA | 131,5 | 151,8 | +13,37% | VISCOFAN | 27,72 | 33,24 | +16,61% |
| CORP.MAPFRE | 19,9 | 25,09 | +20,69% | IBEX 35 | 9.997 | 11.229 | +10,97% |

Fuente: Beta Capital. Los precios objetivos están sujetos a cambios según las circunstancias del mercado.

MATERIAS PRIMAS

| Nombre | Ultimo | Fecha | Hora |
|----------------------|--------|----------|--------|
| Aluminio 3M LME | 1193 | 19990226 | 163900 |
| Aluminio LME | 1178 | 19990226 | 140000 |
| HOME HEATING OIL | 0,324 | 19990225 | 163200 |
| NATURAL GAS | 1,68 | 19990225 | 163200 |
| Oro | 286,4 | 19990226 | 173000 |
| Paladio | 348 | 19990226 | 153900 |
| PETROLEO BRENT 1 MES | 11,1 | 19990225 | 223200 |
| Plata | 5,57 | 19990226 | 173500 |
| Platino | 380,5 | 19990226 | 165500 |
| Zinc 3M LME | 1056 | 19990226 | 163000 |
| Zinc LME | 1044,5 | 19990226 | 135500 |

Página realizada por Invercapital Mancha S.L. Representante para Castilla-La Mancha de Beta Capital S.V. B. S.A.



BETA CAPITAL
SOCIEDAD DE VALORES Y BOLSA
ALBACETE

¡SIGA UNA SESION DE BOLSA EN NUESTRO SALON, TENEMOS LAS INSTALACIONES MAS MODERNAS DE ALBACETE!

- ◆◆ COMPRA/VENTA DE ACCIONES
- ◆◆ FUTURO SOBRE IBEX-35 Y SOBRE BONO NACIONAL
- ◆◆ OPCIONES

◆◆ PROGRAMA DE GRAFICOS EN TIEMPO REAL (VIA SATELITE)
MERCADOS NACIONALES E INTERNACIONALES

OFICINAS: C/ ROSARIO, 6,3ª PLANTA "EDIFICIO TOSCANA" TELF: (967) 52 40 45-46 - FAX: (967) 52 40 56
www.redestb.es/personal/invercapital E-Mail: invercapital@mx3.redestb.es

FONDOS DE INVERSION

A.B. ASESORES

| Nombre del Fondo | Fondo | V.Liq.Ultimo | %Año | Patrim. (M) | Fecha |
|---------------------|-------|--------------|-------|-------------|---------|
| A.B. AHORRO | RFM | 15,69 | 0,26 | 246.937,86 | 26/2/99 |
| A.B. BOLSA | RV | 24,19 | 0,04 | 223.199,55 | 26/2/99 |
| A.B. BOLSAPLUS | RV | 20,82 | 0,63 | 308.527,44 | 26/2/99 |
| A.B. DINERPLUS | FIAMM | 1.252,88 | 0,21 | 130.912,29 | 26/2/99 |
| A.B. EURO ACCIONES | RV | 7,55 | 1,07 | 86.079,90 | 26/2/99 |
| A.B. FIVA | RVM | 16,21 | -0,18 | 179.953,98 | 26/2/99 |
| A.B. FONDTESORO | RF | 12,45 | 0,16 | 166.943,19 | 26/2/99 |
| A.B. RENTA | RF | 14,59 | 0,07 | 52.952,87 | 26/2/99 |
| RENTA INTERNACIONAL | RF | 16,43 | 1,73 | 308.026,39 | 26/2/99 |

ALIANZ RAS

| Nombre del Fondo | Fondo | V.Liq.Ultimo | %Año | Patrim. (M) | Fecha |
|------------------|-------|--------------|-------|-------------|---------|
| ALIANZ MIXTO | RFM | 6,71 | 0,15 | 18.431,98 | 26/2/99 |
| ALIANZ RAS FONDO | RF | 83,21 | 0,78 | 38.158,65 | 26/2/99 |
| ALIANZ VARIABLE | RV | 6,23 | -2,20 | 14.407,24 | 26/2/99 |

ARGENTARIA

| Nombre del Fondo | Fondo | V.Liq.Ultimo | %Año | Patrim. (M) | Fecha |
|----------------------------|-------|--------------|-------|-------------|---------|
| ARGENTARIA BEX BOLSA | RV | 30,69 | -0,42 | 98.735,58 | 26/2/99 |
| ARGENTARIA BEX DINER | FIAMM | 1.104,04 | 0,27 | 495.514,13 | 26/2/99 |
| ARGENTARIA BEX RENTA | RFM | 14,21 | 0,21 | 237.758,89 | 26/2/99 |
| ARGENTARIA FONDHIPOTECARIO | FIAMM | 1.278,93 | 0,32 | 77.275,01 | 26/2/99 |
| ARGENTARIA FONDIBEX | GAR | 8,70 | -0,11 | 6.019,59 | 26/2/99 |
| ARGENTARIA FONDIRECTO | FIAMM | 1.189,51 | 0,35 | 287.738,30 | 26/2/99 |
| ARGENTARIA FONDPOSTAL | RFM | 17,64 | 0,17 | 526.740,24 | 26/2/99 |
| ARGENTARIA RENTA | RF | 8,52 | 0,24 | 158.173,35 | 26/2/99 |

BANESTO FONDOS

| Nombre del Fondo | Fondo | V.Liq.Ultimo | %Año | Patrim. (M) | Fecha |
|------------------------|-------|--------------|-------|-------------|---------|
| BANESDEUDA FONDTESORO | RF | 531,48 | 0,12 | 298.539,53 | 26/2/99 |
| BANESTO MIXTO FLUJO 2 | RFM | 6,41 | -0,31 | 422.342,44 | 26/2/99 |
| BANESTO MIXTO VARIABLE | RVM | 69,15 | -0,69 | 222.938,82 | 26/2/99 |
| DINERACTIVO | FIAMM | 1.293,13 | 0,20 | 853.464,31 | 26/2/99 |
| EXTRADINERO BANESTO | FIAMM | 746,75 | 0,27 | 52.595,39 | 26/2/99 |
| EXTRAFONDO AHORRO | RF | 7,75 | 0,00 | 303.129,98 | 26/2/99 |
| FONBANESTO | RF | 14,21 | 0,07 | 574.215,44 | 26/2/99 |
| FONBANESTO 2 | RF | 10,71 | -0,09 | 569.718,36 | 26/2/99 |

BANSABADELL

| Nombre del Fondo | Fondo | V.Liq.Ultimo | %Año | Patrim. (M) | Fecha |
|------------------|-------|--------------|------|-------------|---------|
| INVERSABADELL | RFM | 16,17 | 0,31 | 881.626,16 | 26/2/99 |
| MB FONDO 1 | RF | 13,77 | 0,22 | 664.483,57 | 26/2/99 |
| SABADELL BOLSA | RVM | 13,10 | 0,23 | 210.310,42 | 26/2/99 |
| SABADELL FONDO | RF | 16,17 | 0,12 | 434.665,55 | 26/2/99 |
| SABADELL FONDO 2 | RF | 14,97 | 0,13 | 650.965,88 | 26/2/99 |

BBV GESTINOVA

| Nombre del Fondo | Fondo | V.Liq.Ultimo | %Año | Patrim. (M) | Fecha |
|------------------------|-------|--------------|-------|-------------|---------|
| BBV ACTIVOS FONDTESORO | FIAMM | 1.148,00 | 0,25 | 463.490,13 | 26/2/99 |
| BBV AHORRO | RF | 10,13 | 0,20 | 790.550,28 | 26/2/99 |
| BBV BOLSA | RV | 21,91 | -1,13 | 308.194,70 | 26/2/99 |
| BBV DEUDA FONDTESORO | RF | 137,48 | 0,06 | 795.701,13 | 26/2/99 |
| BBV DINERO | FIAMM | 1.686,57 | 0,31 | 656.367,68 | 26/2/99 |
| BBV HORIZONTE | RF | 12,10 | 0,17 | 724.024,99 | 26/2/99 |
| BBV MONETARIO | FIAMM | 74,51 | 0,28 | 931.028,39 | 26/2/99 |
| BBV PLAN RENTAS 10 | RF | 808,53 | 0,00 | 828.366,74 | 26/2/99 |
| BBV RENTA | RF | 14,81 | 0,34 | 140.624,61 | 26/2/99 |
| BBV RENTA 91 | RF | 9,81 | 0,20 | 999.187,80 | 26/2/99 |
| FONDCOMERCIO 1999 | RF | 688,57 | 0,19 | 30.964,75 | 26/2/99 |
| FONDCOMERCIO 2001 | RF | 637,95 | 0,61 | 12.208,05 | 26/2/99 |
| FONDCOMERCIO 2002 | RF | 702,57 | 0,26 | 37.935,71 | 26/2/99 |
| FONDCOMERCIO BOLSA | RV | 16,87 | -0,30 | 115.988,66 | 26/2/99 |
| FONDCOMERCIO DEUDA | RF | 703,67 | 0,11 | 116.743,97 | 26/2/99 |

BANCAJA

| Nombre del Fondo | Fondo | V.Liq.Ultimo | %Año | Patrim. (M) | Fecha |
|------------------|-------|--------------|-------|-------------|---------|
| CAVALDINER | FIAMM | 1.355,07 | 0,21 | 731,00 | 26/2/99 |
| CAVALDINER ORO | FIAMM | 853,11 | 0,33 | 458.325,00 | 26/2/99 |
| CAVALRENTA | RVM | 11,34 | 0,27 | 154.236,00 | 26/2/99 |
| EDIFON | RV | 1.336,52 | -1,17 | 84.261,00 | 26/2/99 |
| FONSEGUR | RF | 14,54 | 0,35 | 151.317,00 | 26/2/99 |

BCH GESTION

| Nombre del Fondo | Fondo | V.Liq.Ultimo | %Año | Patrim. (M) | Fecha |
|----------------------|-------|--------------|-------|-------------|---------|
| BCH ACCIONES | RV | 13,16 | -0,90 | 465.827,41 | 26/2/99 |
| BCH FONDIMO 1 | FIAMM | 1.577,99 | 0,27 | 952.244,91 | 26/2/99 |
| BCH MIXTO ACCIONES | RVM | 17,73 | 1,08 | 779.571,70 | 26/2/99 |
| BCH MIXTO RENTA FIJA | RFM | 14,40 | 0,07 | 757.656,52 | 26/2/99 |
| BCH RENTA FIJA 1 | RF | 19,37 | 0,52 | 948.336,09 | 26/2/99 |
| FONCENHIS | RFM | 10,70 | 0,19 | 918.674,94 | 26/2/99 |
| FONCONDOR TESORERIA | RF | 63,49 | 0,35 | 454.964,74 | 26/2/99 |
| IBER FONDO 2000 | RFM | 10,69 | 0,28 | 440.783,03 | 26/2/99 |

CAJA ESPAÑA

| Nombre del Fondo | Fondo | V.Liq.Ultimo | %Año | Patrim. (M) | Fecha |
|------------------------------|-------|--------------|------|-------------|---------|
| FONDESPAIA GLOBAL | RFM | 72,02 | 0,40 | 201.684,71 | 26/2/99 |
| FONDESPAIA INTER.GARANTIZADO | GAR | 65,37 | 0,71 | 148.470,54 | 26/2/99 |
| FONDESPAIA TESORERIA | FIAMM | 65,17 | 0,31 | 118.535,52 | 26/2/99 |
| FONDO 111 | FIAMM | 891,53 | 0,23 | 229.376,18 | 26/2/99 |

C.C.M.

| Nombre del Fondo | Fondo | V.Liq.Ultimo | %Año | Patrim. (M) | Fecha |
|---------------------------|-------|--------------|-------|-------------|---------|
| AHORRO CORPORACION ACCION | RVM | 18,62 | 0,05 | 374.679,54 | 26/2/99 |
| AHORRO CORPORACION CUENTA | FIAMM | 1.163,76 | 0,24 | 637.904,2 | 26/2/99 |
| AHORRO CORPORACION DEUDA | RF | 12,19 | 0,08 | 868.828,82 | 26/2/99 |
| AHORRO CORPORACION DINERO | FIAMM | 1.168,38 | 0,24 | 257.38,12 | 26/2/99 |
| AHORROFONDO | RVM | 40,69 | -0,22 | 944.328,06 | 26/2/99 |

DEUTSCHE BANK GESTION

| Nombre del Fondo | Fondo | V.Liq.Ultimo | %Año | Patrim. (M) | Fecha |
|------------------|-------|--------------|------|-------------|---------|
| DB ACCIONES | RV | 19,86 | 1,22 | 146.826,26 | 26/2/99 |
| DB CAPITAL DOS | RFM | 7,43 | 0,27 | 360.958,37 | 26/2/99 |
| DB CAPITAL UNO | RFM | 7,16 | 0,14 | 299.137,10 | 26/2/99 |
| DB DINER | FIAMM | 1.040,47 | 0,23 | 634.667,69 | 26/2/99 |
| DBMIXTA | RVM | 18,84 | 0,53 | 150.153,60 | 26/2/99 |

GESATLANTICO

| Nombre del Fondo | Fondo | V.Liq.Ultimo | %Año | Patrim. (M) | Fecha |
|------------------|-------|--------------|-------|-------------|---------|
| BOLSATLANTICO | RV | 14,36 | -1,44 | 139.329,84 | 26/2/99 |
| DINERATLANTICO | FIAMM | 1.312,03 | 0,24 | 242.977,16 | 26/2/99 |
| FONDOATLANTICO | RF | 15,72 | 0,13 | 330.580,06 | 26/2/99 |
| RENTATLANTICO | RF | 8,48 | 0,24 | 250.667,39 | 26/2/99 |

GESBANKINTER

ESPECIALISTAS EN
FONDOS DE INVERSION.

AGENTE: INVERALIANCE, S.L.
EDIFICIO TOSCANA 1ª PTA, 9
TFNO. 967-193040

| Nombre del Fondo | Fondo | V.Liq.Ultimo | %Año | Patrim. (M) | Fecha |
|---------------------------|-------|--------------|-------|-------------|---------|
| BK DINERO 98 | FIAMM | 629,32 | 0,34 | 192.160,33 | 26/2/99 |
| BK FONDO | RV | 35,56 | -2,89 | 248.663,18 | 26/2/99 |
| BK FONDTESORO 2 | RF | 67,46 | 0,19 | 253.673,53 | 26/2/99 |
| BK MIXTO 2 | RVM | 805,14 | -0,37 | 277.024,19 | 26/2/99 |
| CIBER BK VARIABLE | RV | 911,58 | -1,92 | 153.134,74 | 26/2/99 |
| CUENTA FISCAL ORO I | FIAMM | 1.012,59 | -0,97 | 305.487,04 | 26/2/99 |
| FONDO TELEFONICO CORTO PL | RF | 854,91 | 0,32 | 28.828,975 | 26/2/99 |
| FONDO TELEFONICO VARIABLE | RV | 1.906,41 | -1,95 | 373.058,70 | 26/2/99 |

GESBETA

GRUPO Beta Capital.

EDIFICIO TOSCANA, 3ª, PTA 12, 13 Y 14
TFNO. 967-524045-46

| Nombre del Fondo | Fondo | V.Liq.Ultimo | %Año | Patrim. (M) | Fecha |
|-----------------------|-------|--------------|-------|-------------|---------|
| BETA ACCIONES | RV | 146,26 | -0,20 | 58.575,37 | 26/2/99 |
| BETA ACTIVOS | RF | 675,66 | 0,51 | 5.455,89 | 26/2/99 |
| BETA CRECIMIENTO | RV | 131,53 | -0,12 | 26.997,66 | 26/2/99 |
| BETA DEUDA FONDTESORO | RF | 11,21 | 0,09 | 46.929,75 | 26/2/99 |
| BETA DINERO | FIAMM | 1.295,96 | 0,20 | 76.096,91 | 26/2/99 |
| BETA EURO ACCIONES | RV | 7,53 | 2,31 | 23.327,75 | 26/2/99 |
| BETA RENTA | RF | 14,82 | -0,13 | 26.843,06 | 26/2/99 |
| BETA RENTA DIVISAS | RF | 7,36 | -1,08 | 92.442,79 | 26/2/99 |
| BETA RENTA PLUS | RFM | 7,12 | -0,14 | 40.548,80 | 26/2/99 |
| BETA VALOR | RVM | 17,20 | -0,12 | 59.843,20 | 26/2/99 |
| PRISMAFONDO | RVM | 716,74 | 0,94 | 31608,66 | 26/2/99 |

GES-BM

| Nombre del Fondo | Fondo | V.Liq.Ultimo | %Año | Patrim. (M) | Fecha |
|--------------------|-------|--------------|-------|-------------|---------|
| BM-DINERBOLSA | RV | 1.422,62 | 1,86 | 87.594,98 | 26/2/99 |
| BM-FONDTESORO | RF | 12,48 | 0,00 | 150.363,60 | 26/2/99 |
| CUENTAFONDO AHORRO | RFM | 15,43 | 12,46 | 96.132,24 | 26/2/99 |
| DINER BM | FIAMM | 1.268,79 | 0,30 | 66.804,78 | 26/2/99 |

CAJA MURCIA

| Nombre del Fondo | Fondo | V.Liq.Ultimo | %Año | Patrim. (M) | Fecha |
|-------------------------|-------|--------------|-------|-------------|---------|
| CAJA MURCIA | RF | 9,02 | 0,11 | 10.095,44 | 26/2/99 |
| CAJA MURCIA DINERO | FIAMM | 920,61 | 0,19 | 45.049,97 | 26/2/99 |
| CAJA MURCIA GARANTIZADO | RF | 6,57 | -0,15 | 18.472,56 | 26/2/99 |

GESMADRID

| Nombre del Fondo | Fondo | V.Liq.Ultimo | %Año | Patrim. (M) | Fecha |
|------------------------|-------|--------------|------|-------------|---------|
| DINERMADRID FONDTESORO | FIAMM | 1.148,71 | 0,26 | 714.439,48 | 26/2/99 |
| FOND MADRID | FIAMM | 1.376,29 | 0,26 | 15.824,52 | 26/2/99 |
| MADRID BOLSA ACTIVA | RV | 6,24 | 0,00 | 415.089,34 | 26/2/99 |

SANTANDER GESTION

| Nombre del Fondo | Fondo | V.Liq.Ultimo | %Año | Patrim. (M) | Fecha |
|-----------------------------|-------|--------------|-------|-------------|---------|
| BSN ACCIONES | RV | 33,25 | -0,06 | 515.300,17 | 26/2/99 |
| BSN ACCIONES EUROPEAS | RV | 8,62 | 2,25 | 137.529,91 | 26/2/99 |
| BSN DINERO | FIAMM | 1.585,80 | 0,33 | 585.822,07 | 26/2/99 |
| BSN RENTA VARIABLE | RV | 14,23 | 0,35 | 134.474,01 | 26/2/99 |
| SANTANDER AHORRO | RF | 14,10 | 0,07 | 421.460,80 | 26/2/99 |
| SANTANDER DINERO FONDTESORO | FIAMM | 1.130,54 | 0,19 | 783.204,39 | 26/2/99 |
| SANTANDER GESTION MIXTO | RFM | 10,55 | 0,48 | 838.596,38 | 26/2/99 |
| SANTANDER GESTION RENTA | RF | 10,23 | 0,49 | 99.515,40 | 26/2/99 |
| SANTANDER RENTA 1999 | RF | 9,26 | 0,22 | 837.863,27 | 26/2/99 |
| SANTANDER RENTA 2000 | RF | 654,54 | 0,23 | 136.914,95 | 26/2/99 |

TIPOLOGIA DE LOS FONDOS:

RF: RENTA FIJA
RV: RENTA VARIABLE

RFM: RENTA FIJA MIXTA
RVM: RENTA VARIABLE MIXTA

GAR: GARANTIZADO

Beta Capital S.V. B. S.A.

GESTION DE PATRIMONIOS

- LETRAS DEL TESORO
- BONOS Y OBLIGACIONES DEL ESTADO
- FONDOS DE INVERSION

NUEVOS SERVICIOS POR MODEM. SESIONES DIARIAS EN FORMATO METASTOCK

LE REGALAMOS UN TELEFONO MOVIL DIGITAL AIRTEL POR SER CLIENTE NUESTRO.

OFICINAS: C/ ROSARIO, 6,3ª PLANTA "EDIFICIO TOSCANA" TELF: (967) 52 40 45-46 - FAX: (967)52 40 56

INVERCAPITAL MANCHA, S.L.

SOCIEDAD REPRESENTANTE DE BETA CAPITAL PARA CASTILLA-LA MANCHA

ALBACETE

BOLSA ASI SERA LA SEMANA

Endesa

BETA CAPITAL ALBACETE

Vamos a dedicar un espacio a contemplar la situación en la que queda la principal eléctrica del país después de sus avatares con la Junta de Enersis (grupo eléctrico chileno) en la que fracasó la estrategia de Endesa . Fue el pasado miércoles cuando la votación de la citada Junta arrojó un resultado que suponía la pérdida, por el escaso margen de un 1,2%, de la cuestión planteada por el grupo español que deseaba la modificación de los estatutos de la eléctrica chilena para conseguir tomar el control. Es te hecho nos hace pensar que la puerta puede no estar cerrada del todo, ya cualquier cambio en la opinión de los grupos que votaron en contra, por pequeño que sea puede cambiar radicalmente la situación. En cualquier caso trataremos de analizar la situación actual teniendo en cuenta los aspectos positivos y los negativos de toda la compañía no sólo de su vertiente chilena,

sino de todo el grupo: Aspectos negativos: *La estrategia de expansión en Latinoamérica de Endesa deberá ser replanteada, a partir de ahora. Influyendo en piasas como México sumido en un importante proceso privatizador, y Brasil que tras la crisis sufrida por su divisa puede suponer una oportunidad de comprar barato ahora, pero resultar caro a medio plazo si empeora la situación. Por ello la eléctrica no puede arriesgarse, sino que tendrá que intentar realizar inversiones que le aseguren una cierta rentabilidad y ha dejado pasar una oportunidad que puede ser única. Su baza es lanzar una contra OPA mejorando la oferta de Duke Energy sobre Endesa Chile, de lo contrario se quedará en una mera compañía de distribución eléctrica cuando lo interesante es la producción. *El futuro de Enersis se vuelve ahora más incierto, aunque como ya hemos dicho las circunstancias podrían cambiar la inversión que Endesa ha realizado queda de momento como un simple

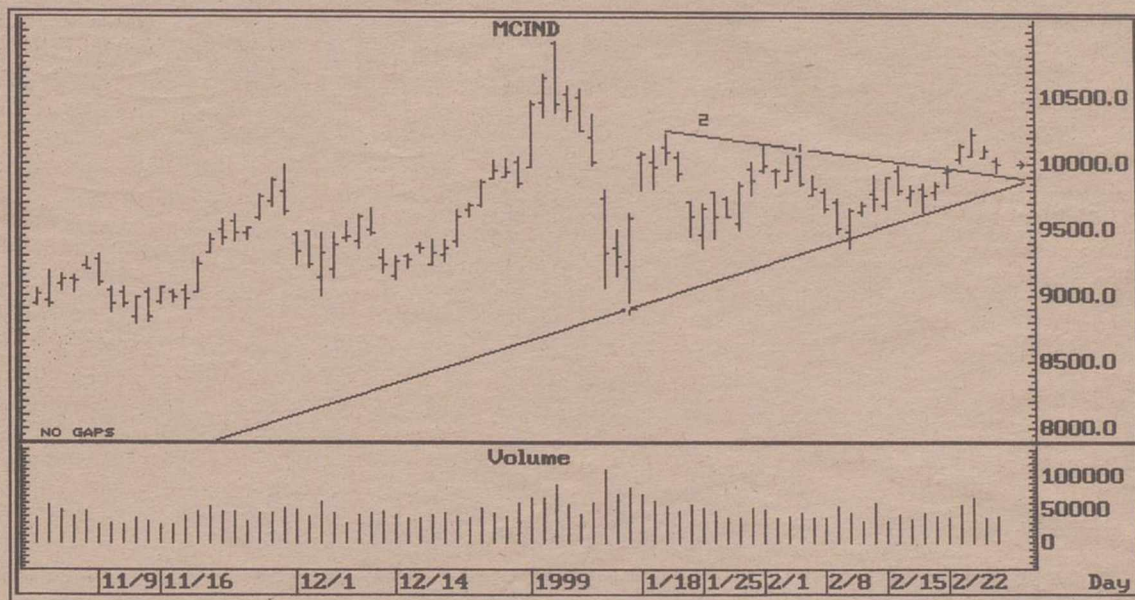

inversión financiera (1.220 M de euros) sin control y con los órganos administradores más enfrentados que nunca. *A nivel nacional, la liberación del sector incidirá negativamente en los ingresos y los márgenes por la mayor competencia (razón por la cual debería centrarse en la internacionalización y la diversificación) y la rebaja tarifaria, aunque parece que las ventas de energía han recuperado la línea de crecimiento. Aspectos positivos: *La cantidad de

recursos de Endesa así como su capacidad para generarlos es extraordinaria, por lo que nos encontramos con una sociedad capaz de asumir prácticamente cualquier proyecto de inversión, cualquiera que sea su dimensión. *La situación patrimonial del grupo eléctrico no cambia y no se ve perjudicada por esta situación, creemos que su precio en Bolsa todavía no había recogido la envergadura de la operación con Enersis, por las incertidumbres que existían al

respecto por lo que la situación descrita no debe influir demasiado en la cotización y sí un posible cambio a positivo. Además Enersis representa un 7% de los activos globales y menos de un 5 % de los beneficios. *El negocio eléctrico nacional está mejorando considerablemente en este año, ya que la demanda está creciendo por encima del 5% frente a una caída del 3% del año pasado y Endesa líder en generación y distribución, es la más beneficiada del sector.

LAS RECOMENDACIONES DE BETA

COMPRAR
GAS NATURAL
(89.00 Euros)



Gas Natural ha resultado claramente beneficiada por la nueva ley de hidrocarburos, lo que le permitirá mantener su situación de absoluto liderazgo en España. En cuanto a la instalación de redes, se garantiza la exclusividad durante los próximos 15 años en aquellas zonas geográficas en las ya había obtenido una concesión. Estas zonas representan aproximadamente un 70% del territorio. En cuanto a los clientes con capacidad de elección pensamos que la empresa mantendrá una alta cuota de mercado gracias a su capacidad de acceso a los aprovisionamientos de gas y , por ello, a poder competir en precios. La situación de España en el que el precio es una tarifa, supone una gran recurrencia de resultados a la compañía. Su diversificación tanto geográfica, con incremento de actividad en Latinoamérica en la que espera que en los próximos 10 años suponga un 40% de los resultados de la compañía. Desde el punto de vista técnico pensamos que una cesión a la zona de los 89 euros sería un buen precio de compra, ya que coincidiría con la recta de aceleración que viene trazada en el gráfico, lo que nos indicaría una zona de compra del valor que a medio plazo puede dar beneficios interesantes.

VENDER
ACERALIA
(11.25 Euros)

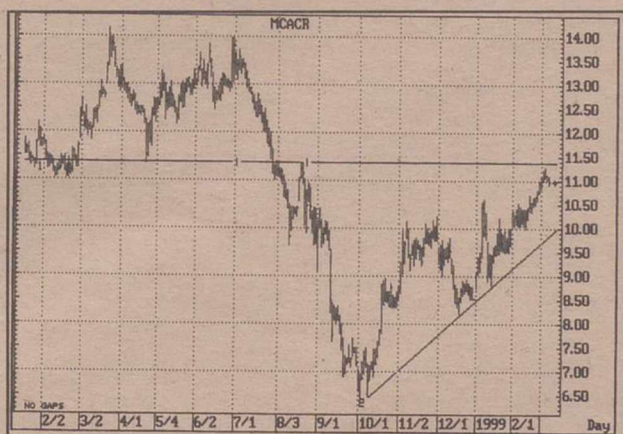

El comportamiento de Aceralia en los tres últimos meses ha sido muy positivo pasando de los 8 euros hasta algo más de los 11 euros, lo que ha supuesto una revalorización de un 37.5%, sin duda uno de los mejores de los valores que cotizan en nuestro mercado bursátil, evidentemente la máxima de que todo lo que sube baja, podría ser aplicable en este caso, pero no es ese el motivo por el que recomendamos su venta, ya que pensamos que el valor en si tiene muy buenas perspectivas para este ejercicio y para el año 2000, la razón recomendar reducir posiciones el meramente técnica, ya si consideramos su revalorización ya comentada y el hecho que en la zona entre 11 y 11.50 euros se encuentra con una zona de resistencias que pensamos que no será capaz de superar en estos momentos, por lo que si vendemos en estos niveles, creemos que un recorte hasta los 10 euros aproximadamente sería sano para la salud del valor y nos permitiría volver a comprarlo en una zona más tranquila para desde ahí atacar niveles superiores y acercarse a los máximos históricos de los 14 euros. Aunque nos encontremos en una buena situación general en la Bolsa los valores llevan su propia independencia a la hora de comportarse, y pensamos que ir tomando beneficios en aquellos que han tenido una revalorización ya importante es un signo de prudencia.

COMPRAR
CAMPOFRIO
(17.80 Euros)

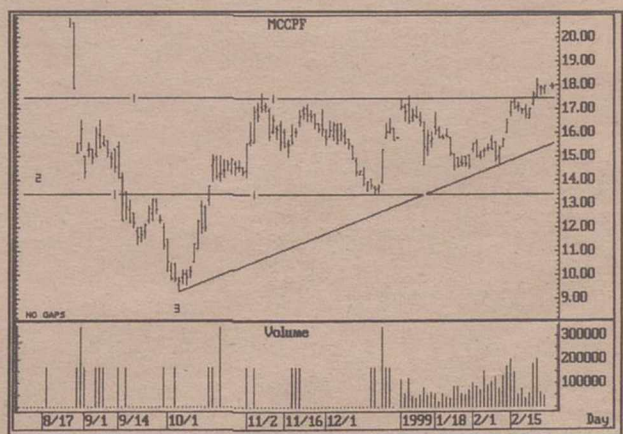

Recomendamos tomar posiciones en Campo Frio, valor del sector alimentación que sufrió un serio revés con la crisis rusa ya que su diversificación internacional incluye posiciones importantes en países de la Europa Oriental, Asia y América Latina, ello hace que sea una de las pocas compañías de alimentación que tienen perspectivas de importantes crecimientos en su negocio básico, aunque también las crisis sufridas en los últimos tiempos le repercuten directamente. La bajada de los precios del porcino en nuestro país en los últimos meses le está mejorando los márgenes. Por ello consideramos a los precios actuales y tras haber superado los 17 euros, que se encuentran en una situación optima para comprar, ya que pensamos que lo peor de las crisis ya está descontado en el valor actual que tiene la acción y que su evolución de ventas y resultados en España está siendo lo suficientemente positiva para que los posibles riesgos que provengan de su implantación internacional se vean minimizados. Técnicamente el valor ha sido capaz de superar un zona de movimiento lateral con un rango de 4 euros que teóricamente es la proyección que debe tener.

Los fondos FIAMM

Los mercados monetarios han continuado durante el último trimestre de 1998 con una evolución estable y marcada por una suave tendencia al descenso de sus tipos de interés.

La situación de crecimiento económico moderado, equilibrado y con ausencia de presiones inflacionistas en que se encuentran las economías europeas, permite sostener tipos de interés históricamente muy bajos, adicionalmente, la crisis financiera internacional, que sacudió las economías en el trimestre anterior, ha favorecido el descenso de los tipos de interés americanos y una tasa final de convergencia de los países miembros de la UEM en el nivel del 3%, probablemente el mínimo previsible.

Con esta pequeña introducción entramos a comentar que es un fondo de inversión en activos del mercado monetario, FIAMM.

La vocación de estos fondos, son fondos de dinero y acumulativos es decir, reinvierten los rendimientos obtenidos, la inversión mínima inicial suele ser 100.000 ptas.

La composición de la car-

Son fondos de dinero y acumulativos es decir, reinvierten los rendimientos

tera y el tipo de inversión, suele estar concentrada en letras del tesoro a vencimiento, operaciones con pacto de recompra (Deuda), principalmente, aunque determinados FIAMM realizan operaciones en instrumentos derivados con la finalidad de la estricta cobertura de riesgos.

Por lo tanto, estos tipos de fondos son en la actualidad muy conservadores, y raramente van a dar rentabilidades superiores a las marcadas por los tipos que indique el Banco de España durante el año natural.

Las comisiones de gestión que se aplican a los FIAMM,

obviamente son las bajas (1%-1,25% de media) para el conjunto de todos los fondos, siendo en la actualidad los fondos FIAMM, los que menor rentabilidad obtienen en base a la cartera de inversión, que por ley y sus estatutos viene claramente marcada. Por lo que, todas las gestoras de fondos, debido a la coyuntura económica actual están rebajando estas comisiones.

La regla económica de estos fondos FIAMM, viene determinada en base, a que si los tipos de interés suben estos fondos también y a la inversa, si los tipos bajan, baja la rentabilidad de estos fondos.

Para finalizar vamos a señalar hechos que consideramos relevantes en los FIAMM, conviene que ningún partícipe ostente una participación significativa en el patrimonio del Fondo. Que no exista relación financiera entre la GESTORA y el DEPOSITARIO, y que la comisión de gestión del fondo baje en beneficio de la rentabilidad de los partícipes.

MALBAREIN Representante legal en Albacete de Benito y Monjardín

Proceso de redenominación de la cifra del capital social

El artículo 20 del Proyecto de Ley sobre Introducción al euro, sigue el criterio de redenominación tomando como primera referencia la cifra del capital social.

Así, la redenominación de la cifra del capital social de las sociedades mercantiles, se realizará aplicando el tipo de conversión a dicha cifra, y redondeando posteriormente su importe de conformidad con lo establecido en la regla de redondeo.

El valor nominal de cada acción o participación se hallará dividiendo la cifra resultante en euros por el número que exprese la parte alicuota del capital social que el valor nominal de dicha acción o participación representare respecto de la cifra original expresada en pesetas.

El valor nominal resultante expresado en euros, de cada acción o participación, no se redondeará, aunque por razones prácticas podrá reducirse el número de decimales hasta un número no superior seis.

A todos los efectos legales y estatutarios, esta operación no alterará la proporción de la acción o participación con respecto a la cifra de capital social.

La redenominación del capital social y del valor nominal de las acciones requerirá certificación del acuerdo adoptado por el órgano de administración, donde conste que la redenominación se ha llevado a cabo de acuerdo con lo establecido en el artículo 30 de la Ley de Introducción al Euro.

Fuente: Bolsa de Madrid

EL LECTOR PREGUNTA

Índice total de la Bolsa de Madrid

El Índice Total mide el rendimiento de los valores que lo componen, incluyendo tanto el efecto de los precios como de las ampliaciones y dividendos reinvertidos en los valores cada vez que se cobran. Es, por tanto, un indicador de la rentabilidad total en la Bolsa en un período determinado.

También para el índice total se calcula la serie desde 1941 y, a partir de 1986, se calcula la serie histórica continua con base 100 el día 31 de diciembre de 1985, y su composición es la misma que la del Índice General de Madrid. Mientras que en el año 1996 la rentabilidad del Índice Total casi triplicó el resultado obtenido por el Índice en 1995, alcanzando un 43%, en el presente año el rendimiento ha sido de un 45%.

Al comparar ambos índices con base 100 en 1985, se observa que mientras el Índice General alcanza a finales del año 1997 una cuota de 632.6

puntos, el Índice Total llega hasta 944,68. La diferencia de 312,08 puntos del Índice Total sobre el General, explica la importancia de los rendimientos obtenidos por dividendos y ampliaciones durante los últimos doce años.

La Bolsa, también calcula diariamente los índices totales sectoriales. De esta forma se conoce diariamente la rentabilidad total, efecto de los precios más ampliaciones y dividendos, del conjunto de empresas que forman parte de cada sector.

Durante el período de análisis comprendido entre 1986 y 1997, los índices totales sectoriales que alcanzan mayor rentabilidad son Bancos y Financieras, Eléctricas, Comunicación y Construcción, por orden de mayor a menor rendimiento, y con resultados superiores al obtenido por el Índice Total en el mismo período.

Al analizar la variación de los índices totales sectoriales

1997 respecto a 1996, se observa el incremento positivo en todos los sectores. Los sectores con incrementos superiores al Índice Total General son: Construcción con un 83%, Alimentación 81% y Bancos y Financieras con un 80%. Los sectores con rendimientos inferiores al General son: Comunicaciones con un 42%, Inversión y Metal-Mecánica con un 36%, Petróleo-Químicas con un 32%, Otras Industrias y Servicios con un 27% y Eléctricas un 13%.

Al analizar, en el período 1986-1997, los índices sectoriales de precios y los totales, se observa que el sector que presenta mejores resultados, al tener solo en cuenta la variación de precios, es el sector de la Construcción. Mientras que si se tiene en cuenta el efecto de las ampliaciones y dividendos sobre los precios, el sector que mejor resultado obtiene, en el mismo período, es Bancos y Financieras.



Euro: Información básica

Que cuando el redondeo de saldos de terceros genere céntimos de euro a favor de las entidades gestoras sin cuenta propia en la Central de anotaciones, la Central de Anotaciones amortizará dichos céntimos de modo que las citadas entidades gestoras no presenten saldos por cuenta propia.

Que los bloqueos o inmovilizaciones en la Central de Anotaciones, se podrán redenominar los importes bloqueados y generar de manera automática los bloqueos en los nuevos códigos valor, expresados en céntimos de euro los bloqueos generados en los nuevos códigos valor denominados en euros, llevarán el mismo número de certificado que el expedido en pesetas, y en principio no se emitirán nuevos certificados.

El día de la redenominación, no se podrán realizar operaciones de bloque o desbloque.

Que no se tendrá que acudir al banco para pedir que cambien las acciones en pesetas a acciones en euros, la conversión de las acciones no requerirá cambiarlas físicamente en las entidades bancarias.

Que el mercado interbancario, el mercado de divisas y los de deuda pública pasarán a euros a partir de enero de 1999.

Fuente: Bolsa de Madrid

B&M

MALBAREIN, S.R.L.

FONDOS DE INVERSION • RENTA FIJA • RENTA VARIABLE

REPRESENTANTE DE: **Benito y Monjardín, S.V.B.**

CONCEPCION, 1 - ENTREPLANTA D - TELEFONO Y FAX 967 245 442 - 02002 ALBACETE

El portavoz del PNV, Joseba Egibar, afirmó en Bilbao que los autores de los actos de violencia callejera y dirigentes del PP y del PSOE "se están retroalimentando"



La Tribuna

NACIONAL

El nuevo episodio violento recrudece el enfrentamiento con los nacionalistas

PP y PSOE condenan el ataque a la emisora de RNE

El nuevo episodio de violencia callejera registrado ayer en el País Vasco, un ataque con artefactos incendiarios contra Radio Nacional en Vitoria, ha reproducido las críticas entre los partidos políticos nacionalistas y no nacionalistas. Unos encapuchados lanzaron de madrugada varios artefactos incendiarios contra instalaciones de RNE en la capital alavesa, que causaron daños materiales.

BILBAO. (Efe).- Las instalaciones atacadas fueron visitadas por el delegado del Gobierno en el País Vasco, Enrique Villar, quien "felicitó" al "frente nacionalista" porque "pueden estar tranquilos con estos temas, a ellos nunca les afectan", en relación a la violencia callejera.

Villar expresó su "condena más absoluta de este ataque" y mostró su repulsa "a todo lo que sea presionar y coartar a los medios de comunicación, a la opción de la opinión libre".

El portavoz de la ejecutiva del Partido Nacionalista Vasco, Joseba Egibar, afirmó en Bilbao que los autores de los actos de violencia callejera en Euskadi y los dirigentes del Partido Popular y del Partido Socialista Obrero Español "se están retroalimentando" en sus respectivas estrategias.

"Los de la kale borroka (lucha callejera) impiden que los espacios de colaboración vayan cuajando, y los otros tienen la gran coartada para decir que todo sigue igual y que alguien se ha vendido al otro bando", aseguró el dirigente nacionalista, quien precisó que con estas palabras no estaba "equiparando" ambos comporta-

mientos.

Egibar, que condenó el ataque contra RNE, señaló que la violencia callejera "perturba, dificulta y hasta puede impedir espacios de colaboración" entre los nacionalistas, al tiempo que subrayó que el Partido Nacionalista Vasco "no ha cambiado de bando nunca".

El secretario general del Partido Popular del País Vasco, Carmelo Barrio, subrayó que el atentado contra la emisora de RNE es "un ataque más a la libertad de expresión", que supone "un nuevo gesto de fascismo" y "una nueva muestra de la forma que el entorno de Herri Batasuna tiene de tratar de influir en política a través del miedo y la coacción".

Barrio afirmó que "ante atentados como éste, el Partido Nacionalista Vasco y Eusko Alkartasuna tienen la obligación de romper con EH", que "lejos de condenar estas acciones se vuelve a congratular", apuntó.

El secretario general de la socialistas vascos, Nicolás Redondo Terreros, afirmó en la localidad vizcaína de Portugalete que "Herri Batasuna se siente envalentonada y ello



Las instalaciones atacadas fueron visitadas por el delegado del Gobierno en el País Vasco, Enrique Villar.

hace que haya signos de fascismo en la sociedad de los que no se libran los medios de comunicación".

La también dirigente socialista Rosa Díez acusó al Partido Nacionalista Vasco de dar "impunidad" a los autores de este tipo de sabotajes: "impunidad desde el punto de vista policial, porque aquí no se detiene a nadie, e impunidad política, porque les da cobertura política", matizó.

También sobre la violencia

callejera, el coordinador general de IU en Euskadi, Javier Madrazo, dijo que "es intolerable comprobar cada fin de semana cómo un conjunto de niños se dedica a atacar, intimidar y coaccionar a personas, instituciones y colectivos diversos".

La vicesecretaria general de Unidad Alavesa, Enriqueta Benito, consideró que "está claro que el Gobierno Vasco sustentado por los votos de Euskal Herritarrok es respon-

sable de la violencia que estamos viviendo", y señaló que "no se puede seguir manteniendo una postura tibia o de doblez por parte del lehendakari ante esta oleada de atentados que seguimos sufriendo todos los fines de semana".

Por otro lado, la Federación de Asociaciones de Radio y Televisión de España, reunida en Torremolinos (Málaga), condenó el ataque contra la sede de Radio Nacional de España.

No pierdas ni un segundo.

Ven a DAVATel a por tu Contrato Exacto de Movistar

Tus llamadas facturadas por segundos.

AHORA AL DARTE DE ALTA EN MOVISTAR TE REGALAMOS HASTA

6.000 Ptas. en llamadas.

DAVATel
TELEFONÍA Y COMUNICACIÓN
Grupo DAVASA

Ctra. Madrid, 27 - ALBACETE.

TLF. 967 21 71 51. FAX: 967 21 29 09

Exacto

Movistar

Promoción válida para nuevas altas del 01/02/1999 al 28/02/1999 con contratos: personales, próxima, friend & family, exacto personal, tarifa canaria y planes: 3.000, 5.000 y 7.500. El consumidor recibirá durante 3 meses, el abono mensual de hasta 2.000 ptas en consumo no acumulable, en la 2ª factura a partir del alta. El 1º minuto se facturará completo.

Cuatro semanas

FABIAN VIDAL

La presidencia alemana de la Unión Europea le quedan por delante cuatro semanas de intenso trabajo si quiere que la cumbre de Berlín de los días 24 y 25 de marzo no acabe como la cumbre informal de Bonn con un sonoro fracaso porque no se ha producido ningún acercamiento aunque ha servido para visualizar perfectamente cuales son los intereses de cada país y los bloques que se enfrentan. No obstante, el canciller alemán Gerhard Schröder ha conseguido un primer triunfo con el reconocimiento de que Alemania aporta demasiado dinero al presupuesto comunitario y que es preciso un reequilibrio de las aportaciones nacionales. Ahora que Alemania ha conseguido esa satisfacción le toca hacer el esfuerzo de realizar propuestas de consenso de las que participen todos los países de la Unión Europea, porque Schroeder ha tendido la virtud de no contentar a nadie, ni al presidente de la Unión Europea, Jacques Santer, ni al presidente del Gobierno español José María Aznar que aparece como el jefe de la rebelión contra Alemania liderando no sólo a los países del sur de Europa, Portugal y Grecia, sino también a los vecinos de Alemania que sienten la agresión contra sus intereses. Sólo se puede hablar de recomposición del eje franco-alemán en cuanto a los temas agrícolas.

El calendario ha querido que fuera Alemania a quien le tocara perfilar el nuevo presupuesto para el periodo 2000-2006 a los pocos meses de que Schroder y la coalición roji-verde accedieran al poder en Alemania, y se están confirmando los peores augurios que se dibujaban en el horizonte, entre otros, el desconocimiento de Schroder y su equipo del funcionamiento europeo después de que "la locomotora Kohl" quedara arrumbada por el voto de los alemanes. Schroder ha demostrado que no actúa como presidencia del Consejo Europeo sino como un país que sobre todo defiende sus propios intereses y sus prisas por reducir sus aportaciones, que supondrían un recorte de los fondos estructurales y de cohesión, no contribuyen en modo alguno para que los ciudadanos se crean que Europa es algo más que un mercado común.

Es una falacia el argumento alemán de que son términos contrapuestos la entrada en la zona euro y la percepción de los fondos de cohesión, que se crearon para impulsar a aquellos países que no llegan al 75 por ciento del PIB de la UE como es el caso de España que no está dispuesta a perder los cien mil millones anuales de pesetas que representan esos fondos para nuestro país.

Y, además, paralelamente se negocia la Política Agraria Común donde los recortes tam-

bién se ciernen sobre los agricultores españoles. Ojalá que Loyola de Palacio no se vea expuesta a las iras de los agricultores y de la oposición si no salen adelante sus propuestas en una negociación que puede suponer pérdidas superiores al diez por ciento de la renta para los agricultores españoles.

Alemania debe buscar el consenso y tener paciencia para que se produzca el reequilibrio comunitario. No se trata, por supuesto de que los fondos de cohesión se hagan vitalicios sino de que se cumplan los tratados.

En Alemania se dan dos circunstancias particulares, la primera que Alemania tiene también regiones pobres, casi todas las de la antigua Alemania del Este, quereciben ayudas comunitarias, y que una ampliación hacia los países del Este de Europa suponen sobre todo un mayor beneficio para la economía alemana por razones culturales y de proximidad.

A la Unión Europea no le vendría bien un fracaso de la presidencia alemana por la falta de consenso, pero por otra parte un tropiezo no debe suponer ningún problema irremediable en un proyecto de largo aliento, mientras que una decisión precipitada que sirva para la renacionalización de las políticas si supone un grave problema para la cohesión europea.

Encuestas

ANTONIO GUERRA

Así como quien no quiere la cosa pero con un palabrerío que al menos se me antoja infame, las encuestas han convertido la vida política en un campo de Marte con sus minas. Es muy duro oír decir a Almunia que los resultados del CIS se han "cocinado en Moncloa". Y también doña Rosa, ¡Rosa, Rosita Conde! --que de las tres maneras es conocida en el PSOE--, ha dicho, tronante, que la última encuesta del CIS hay que "tirarla a la basura", tal vez por la única razón de que su partido pierde estrepitosamente. Y no queda aquí todo, José María Mendiluce, el escritor socialista, ha llamado a los que dirigen el CIS "gentuza pesetera, abominable y manipulable".

Yo creo que, más cuando se pierde que en el triunfo, hay que guardar las formas. Porque puede entenderse que los socialistas están tan agrios y malidicentes porque pierden en las encuestas. Si así es, hace muy mal en armar esta marionera, porque la gente sencilla de pan llevar no acepta estos sofocos, dichos en los periódicos y ante los micrófonos para que el cabreo adquiera dimensiones de campaña. A los socialistas no se les ha oído decir esta boca es mía en las anteriores encuestas del CIS, también realizadas con los

populares en el poder, que les asignaban posiciones favorables. Y ahora que salen malparados se descuelgan con esta sarta de insultos que dice muy poco en su favor. Así lo percibe el electorado en otra encuesta realizada en Andalucía --esta vez por ECO/Consulting y no por el CIS-- en la que también los socialistas pierden votantes por un tubo. Y sobre todo esta encuesta señala un detalle muy significativo: sólo el 12 por ciento de los andaluces encuestados aprueba la forma de hacer oposición del PSOE a nivel nacional.

Tal vez para calmar tanta ira en los cuarteles del PSOE y sus aledaños, Javier Arenas se ha descolgado con unos extravagantes elogios a Joaquín Almunia. En el PP todavía no se sabe si esto forma parte de la cortesía entre los secretarios generales de los partidos, o es que al partido en el poder le ha salido en su seno otro frente simpatizante del puño y de la rosa similar al de Ruiz-Gallardón. Ayer afirmaban en la oficina de prensa del PP, que yo estuve allí, que los elogios de Arenas sólo forman parte de una estrategia. Habrá que preguntarse, entonces, contra quién iban esos elogios. Adivinanza: Lo pone la gallina y blanco o crema es: Borrell.

| 0 | | 1 | | 2 | | 3 | | 4 | | 5 | | 6 | | 7 | | 8 | | 9 | |
|----------------------|-----------|----------------------|------------|----------------------|-----------|----------------------|---------|----------------------|-----------|----------------------|-------------|----------------------|-----------|----------------------|---------|----------------------|---------|----------------------|---------|
| Números | Pesetas | Números | Pesetas | Números | Pesetas | Números | Pesetas | Números | Pesetas | Números | Pesetas | Números | Pesetas | Números | Pesetas | Números | Pesetas | Números | Pesetas |
| 33700 | 100.000 | 33701 | 100.000 | 33702 | 110.000 | 33703 | 110.000 | 33704 | 100.000 | 33705 | 110.000 | 33706 | 100.000 | 33707 | 100.000 | 33708 | 100.000 | 33709 | 100.000 |
| 33710 | 100.000 | 33711 | 100.000 | 33712 | 110.000 | 33713 | 130.000 | 33714 | 100.000 | 33715 | 110.000 | 33716 | 100.000 | 33717 | 100.000 | 33718 | 100.000 | 33719 | 100.000 |
| 33720 | 100.000 | 33721 | 100.000 | 33722 | 130.000 | 33723 | 110.000 | 33724 | 100.000 | 33725 | 110.000 | 33726 | 100.000 | 33727 | 100.000 | 33728 | 100.000 | 33729 | 100.000 |
| 33730 | 100.000 | 33731 | 100.000 | 33732 | 110.000 | 33733 | 110.000 | 33734 | 100.000 | 33735 | 110.000 | 33736 | 100.000 | 33737 | 100.000 | 33738 | 100.000 | 33739 | 100.000 |
| 33740 | 100.000 | 33741 | 100.000 | 33742 | 110.000 | 33743 | 110.000 | 33744 | 100.000 | 33745 | 110.000 | 33746 | 100.000 | 33747 | 100.000 | 33748 | 100.000 | 33749 | 100.000 |
| 33750 | 100.000 | 33751 | 100.000 | 33752 | 110.000 | 33753 | 110.000 | 33754 | 100.000 | 33755 | 110.000 | 33756 | 100.000 | 33757 | 100.000 | 33758 | 100.000 | 33759 | 100.000 |
| 33760 | 100.000 | 33761 | 100.000 | 33762 | 110.000 | 33763 | 110.000 | 33764 | 100.000 | 33765 | 110.000 | 33766 | 100.000 | 33767 | 100.000 | 33768 | 100.000 | 33769 | 100.000 |
| 33770 | 100.000 | 33771 | 100.000 | 33772 | 110.000 | 33773 | 110.000 | 33774 | 100.000 | 33775 | 110.000 | 33776 | 100.000 | 33777 | 100.000 | 33778 | 100.000 | 33779 | 100.000 |
| 33780 | 100.000 | 33781 | 100.000 | 33782 | 110.000 | 33783 | 110.000 | 33784 | 100.000 | 33785 | 110.000 | 33786 | 100.000 | 33787 | 100.000 | 33788 | 100.000 | 33789 | 100.000 |
| 33790 | 100.000 | 33791 | 100.000 | 33792 | 110.000 | 33793 | 110.000 | 33794 | 2.100.000 | 33795 | 100.000.000 | 33796 | 2.120.000 | 33797 | 100.000 | 33798 | 100.000 | 33799 | 100.000 |
| 56700 | 100.000 | 56701 | 100.000 | 56702 | 110.000 | 56703 | 110.000 | 56704 | 100.000 | 56705 | 110.000 | 56706 | 100.000 | 56707 | 100.000 | 56708 | 100.000 | 56709 | 100.000 |
| 56710 | 100.000 | 56711 | 100.000 | 56712 | 110.000 | 56713 | 130.000 | 56714 | 100.000 | 56715 | 110.000 | 56716 | 100.000 | 56717 | 100.000 | 56718 | 100.000 | 56719 | 100.000 |
| 56720 | 100.000 | 56721 | 100.000 | 56722 | 130.000 | 56723 | 110.000 | 56724 | 100.000 | 56725 | 110.000 | 56726 | 100.000 | 56727 | 100.000 | 56728 | 100.000 | 56729 | 100.000 |
| 56730 | 100.000 | 56731 | 100.000 | 56732 | 110.000 | 56733 | 110.000 | 56734 | 100.000 | 56735 | 110.000 | 56736 | 100.000 | 56737 | 100.000 | 56738 | 100.000 | 56739 | 100.000 |
| 56740 | 1.280.000 | 56741 | 20.000.000 | 56742 | 1.290.000 | 56743 | 110.000 | 56744 | 100.000 | 56745 | 110.000 | 56746 | 100.000 | 56747 | 100.000 | 56748 | 100.000 | 56749 | 100.000 |
| 56750 | 100.000 | 56751 | 100.000 | 56752 | 110.000 | 56753 | 110.000 | 56754 | 100.000 | 56755 | 110.000 | 56756 | 100.000 | 56757 | 100.000 | 56758 | 100.000 | 56759 | 100.000 |
| 56760 | 100.000 | 56761 | 100.000 | 56762 | 110.000 | 56763 | 110.000 | 56764 | 100.000 | 56765 | 110.000 | 56766 | 100.000 | 56767 | 100.000 | 56768 | 100.000 | 56769 | 100.000 |
| 56770 | 100.000 | 56771 | 100.000 | 56772 | 110.000 | 56773 | 110.000 | 56774 | 100.000 | 56775 | 110.000 | 56776 | 100.000 | 56777 | 100.000 | 56778 | 100.000 | 56779 | 100.000 |
| 56780 | 100.000 | 56781 | 100.000 | 56782 | 110.000 | 56783 | 110.000 | 56784 | 100.000 | 56785 | 110.000 | 56786 | 100.000 | 56787 | 100.000 | 56788 | 100.000 | 56789 | 100.000 |
| 56790 | 100.000 | 56791 | 100.000 | 56792 | 110.000 | 56793 | 110.000 | 56794 | 100.000 | 56795 | 260.000 | 56796 | 120.000 | 56797 | 100.000 | 56798 | 100.000 | 56799 | 100.000 |
| Terminaciones | | Terminaciones | | Terminaciones | | Terminaciones | | Terminaciones | | Terminaciones | | Terminaciones | | Terminaciones | | Terminaciones | | Terminaciones | |
| 261.....50.000 | | 1342.....260.000 | | 5393.....260.000 | | 394.....50.000 | | 565.....60.000 | | 986.....50.000 | | 0787.....250.000 | | 978.....50.000 | | 179.....50.000 | | 239.....50.000 | |
| | | 472.....60.000 | | 3.....10.000 | | | | 795.....160.000 | | 96.....20.000 | | 577.....50.000 | | | | 369.....50.000 | | 379.....50.000 | |
| | | 992.....60.000 | | | | | | 985.....60.000 | | | | 917.....50.000 | | | | 969.....50.000 | | | |
| | | 22.....30.000 | | | | | | 95.....60.000 | | | | | | | | | | | |
| | | 2.....10.000 | | | | | | 5.....10.000 | | | | | | | | | | | |

ESTE SORTEO ADJUDICA 3.584.100 DÉCIMOS PREMIADOS POR UN IMPORTE TOTAL DE 7.000.000.000 DE PESETAS

| | | | |
|---|------------------------|---------------------|--|
| PREMIO ESPECIAL 490.000.000 Ptas. Núm. 33795 PRIMER PREMIO | FRACCIÓN 5.ª | SERIE 8.ª | PREMIO ACUMULADO 500.000.000 |
|---|------------------------|---------------------|--|

Plantean reformar la ley electoral, extender las primarias a otros partidos y aumentar la cuota de mujeres

El PSOE pregunta a los ciudadanos su opinión sobre 10 grandes temas

MADRID. (Agencias).- Una carta ordinaria, un fax, correo electrónico, la página del PSOE en Internet o una línea 900 son algunos de los medios que los ciudadanos podrán utilizar para hacer llegar a los socialistas sus propuestas y opiniones de cara a la elaboración del programa electoral del partido.

El candidato socialista a la presidencia del Gobierno, José Borrell, presentó ayer en Madrid los diez Cuadernos de Opinión con los que el PSOE sondeará a la sociedad sobre grandes temas para recoger propuestas ciudadanas que incorporará al programa electoral de los próximos comicios generales.

En total, se difundirán cuatro millones y medio de documentos y se habilitarán seis canales distintos para comunicarse con la sociedad. Según explicó Borrell, no se trata de documentos de propaganda ni de eslóganes del PSOE, ni siquiera son resúmenes de las propuestas del partido para el futuro, sino que son "guiones para el debate" con los que se busca la participación de la sociedad, de los militantes del partido y también de todos aquellos "que se interrogan sobre su futuro".

El líder socialista entiende que se han escogido diez temas que entroncan con las preocupaciones de los ciudadanos". Concretamente, los documentos se refieren a la Nueva Política, Igualdad y Vida Compartida, Economía para la Mayo-



El candidato José Borrell presentó los diez Cuadernos de Opinión con los que el PSOE sondeará a la sociedad.

ría, Pleno Empleo, Emancipación Juvenil, Vida Sana y Salud Pública, Servicios Sociales, Convivencia en las Ciudades, la Empresa como Valor Social, y Prioridad a la Educación.

Aunque inicialmente se pensó en incluir un cuadernillo específico sobre el modelo de Estado, Borrell explicó que al final han preferido reservar esta cuestión para el Manifiesto Autonómico que presentarán ante las elecciones de junio porque las propuestas sobre la estructura del país "requieren

una explicación antes que una interrogación".

De cada cuaderno, que se presentan encabezados por el lema "Política abierta" y el símbolo de la rosa, se editarán "centenares de miles de copias", lo que dará un total de cuatro millones y medio de ejemplares. Para la recepción de las aportaciones de la sociedad se utilizarán seis canales distintos y complementarios: correo electrónico, página en Internet, fax, una línea 900, correo ordinario y el partido

y sus afiliados.

Asimismo, los diez textos se incorporarán a la campaña de "puertas abiertas" que viene realizando el PSOE, que supondrá la celebración de 10.000 debates en todo el territorio nacional. Esta fase se extenderá hasta el verano.

Paralelamente a este proceso, el PSOE ha constituido ya 58 grupos de trabajo sobre distintos aspectos del programa electoral en los que trabajan unas seiscientas personas, especialmente expertos en el

diseño y definición de propuestas.

Extender las primarias

Entre otros temas puntuales, el PSOE quiere recabar la opinión de los ciudadanos sobre la posibilidad de reformar la ley electoral para una mayor proximidad entre votantes y parlamentarios, extender las elecciones primarias a todos los partidos, implantar la democracia paritaria y limitar los mandatos, según figura en el "Cuaderno de Opinión" relativo a "La Nueva Política".

En el documento, cuya elaboración ha sido coordinada por Ana Noguera, miembro de Izquierda Socialista y de la Ejecutiva Federal del PSOE, se dice "la reforma de la política pasa primeramente por la elaboración de una nueva ley de partidos con un contenido claro en cuanto a garantías de los afiliados, democracia interna y financiación transparente".

Se recoge asimismo la necesidad de una reforma de la ley electoral que favorezca una mayor proximidad entre los electores y los parlamentarios. El PSOE pregunta también a los ciudadanos si creen que deberían aplicarse las primarias en otros partidos, si los políticos habrían de mantenerse un máximo de dos mandatos en el mismo cargo o si tendría que impedirse que haya más de un sesenta por ciento de miembros de mismo sexo en las candidaturas.

MANOLO SIMON

LAPIDAS y MARMOLES

Para ofrecerle cada día un mejor servicio hemos ampliado nuestra exposición, siendo una de las más grandes y modernas de la provincia.

TALLER Y EXPOSICION: Juan de Toledo, 44,46

FRENTE PARROQUIA SAGRADA FAMILIA



967 21 80 17

ALBACETE
02005

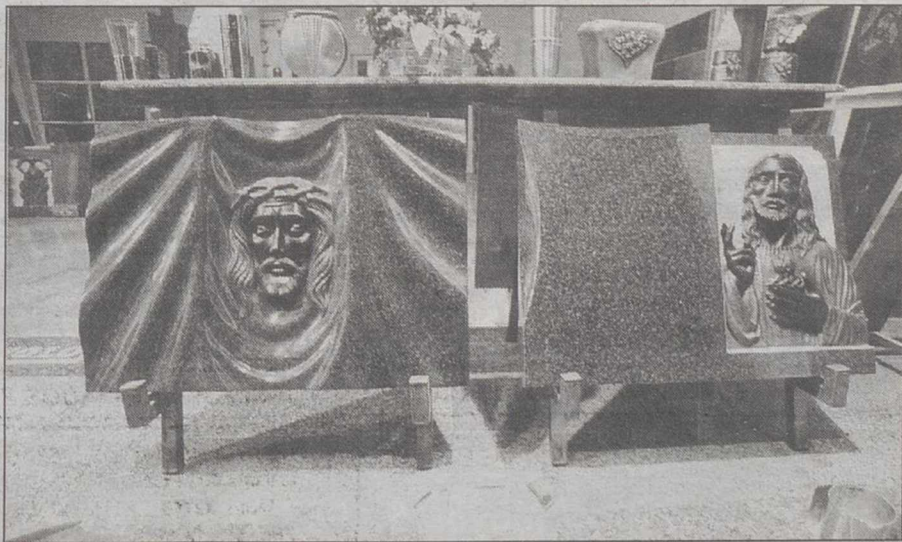

Anticípese y aproveche esta gran oportunidad

Vacaciones gratis en Mayo



Marzo

| | | | | | | |
|----|----|----|----|----|----|----|
| 1 | 2 | 3 | 4 | 5 | 6 | 7 |
| 8 | 9 | 10 | 11 | 12 | 13 | 14 |
| 15 | 16 | 17 | 18 | 19 | 20 | 21 |
| 22 | 23 | 24 | 25 | 26 | 27 | 28 |
| 29 | 30 | 31 | | | | |

2x1
Acompañante gratis

2x1
Acompañante gratis

2x1
Acompañante gratis

2x1
Acompañante gratis

2x1
Acompañante gratis

2x1
Acompañante gratis

2x1
Acompañante gratis

2x1
Acompañante gratis

2x1
Acompañante gratis

2x1
Acompañante gratis

2x1
Acompañante gratis

si reserva su viaje exclusivamente entre el 1 y 8 de Marzo

sólo en Halcón Viajes

Salidas en Mayo

| | DESTINO | HOTEL | DIAS | REGIMEN | 1ª PERSONA | ACOMPAÑANTE |
|---------------|----------------------|---|--------|------------------------|----------------|---------------|
| NACIONAL | Palma de Mallorca | Hotel *** | 5 días | Alojamiento y Desayuno | 35.900 | GRATIS |
| | Ibiza | Hotel *** | 5 días | Media Pensión | 39.000 | GRATIS |
| | Tenerife | Hotel *** | 6 días | Alojamiento y Desayuno | 49.900 | GRATIS |
| | Lanzarote | Aptos *** | 6 días | Alojamiento y Desayuno | 49.900 | GRATIS |
| | Gran Canaria | Hotel *** | 6 días | Alojamiento y Desayuno | 49.900 | GRATIS |
| INTERNACIONAL | Londres | Hotel <small>Turista Superior</small> | 4 días | Alojamiento y Desayuno | 69.900 | GRATIS |
| | París | Hotel *** | 4 días | Alojamiento y Desayuno | 66.900 | GRATIS |
| | Nueva York | Hotel Río <small>Turista Superior</small> | 5 días | Sólo Alojamiento | 119.800 | GRATIS |
| | Cuba | Hotel **** | 7 días | Alojamiento y Desayuno | 124.900 | GRATIS |
| | Cancún | Hotel **** | 9 días | Sólo Alojamiento | 139.900 | GRATIS |
| | República Dominicana | Hotel **** | 7 días | Alojamiento y Desayuno | 139.900 | GRATIS |
| | República Dominicana | Hotel **** | 9 días | Alojamiento y Desayuno | 149.900 | GRATIS |

¡Plazas limitadas! ¡CONFIRMACION EN EL ACTO!



Estos son sólo algunos ejemplos de nuestra oferta especial 2 x 1 para todo el mes de Mayo. Salidas de Madrid. Consulte otros establecimientos, otras categorías, localidades, regímenes alimenticios, fechas de salida, suplementos o descuentos desde otros aeropuertos de España, así como precios de noches extras para confeccionar la estancia a su medida. Tasas no incluidas.

Está muy claro: en Halcón Viajes tenemos lo que otros no tienen.



HALCON
VIAJES

MAS DE 550 OFICINAS PROPIAS EN TODA ESPAÑA

Información y Reservas c/ Mayor, 5 - 967 21 91 18 y Pedro Coca, 12 - 967 51 04 80 <http://www.halcon-viajes.es>

Sobre posibles fusiones, asegura que la entidad está abierta a cualquier operación

Ybarra: 'El BBV es español, multinacional e independiente'

MADRID. (Agencias).- El presidente del Banco Bilbao Vizcaya (BBV), Emilio Ybarra, reiteró ayer durante la Junta General de Accionistas celebrada en Bilbao, que el BBV es un banco "español, multinacional e independiente" y que esa independencia supone libertad para elegir el camino adecuado y respeto mutuo hacia las insituciones políticas y sociales. Sobre el tema que entra el interés el mundo financiero desde hace meses, las fusiones, Ybarra, recaló que están "abiertos a cualquier operación, siempre que se haga en condiciones adecuadas de valoración, mejore nuestra situación competitiva y, por tanto, sea favorable para el accionista".

Emilio Ybarra comenzó su intervención ante los accionistas recordando los resultados obtenidos por el BBV en el ejercicio de 1998: 163.627 millones de beneficios netos, que supone un crecimiento del 25 por ciento. Señaló que se trata de un resultado "brillante" puesto que se consiguió un entorno global compli-

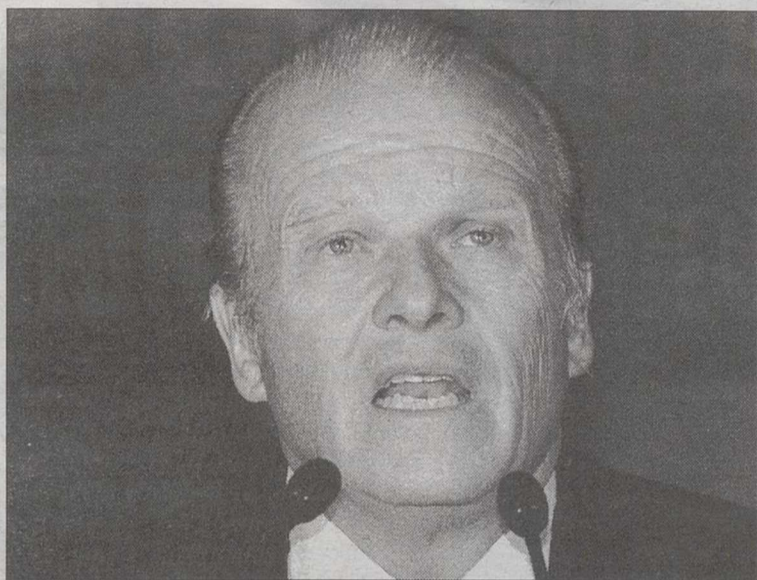

El presidente del Banco Bilbao Vizcaya (BBV), Emilio Ybarra.

cado.

Respecto al proceso de cambio en el sector bancario, auguró grandes movimientos de reestructuración como respuesta a las profundas transformaciones. Por ello, dijo que los bancos necesitan más dimensión, ya que así podrán atender demandas crecientes con precios más competitivos y con

estructuras de costos adecuadas.

Sin embargo, advirtió que el tamaño no es lo único importante, sino que hay aspectos de diferenciación estratégica, como la marca, la reputación, el talento, los conocimientos, la organización, etc.

Ybarra resaltó que el BBV está abierto a "cualquier ope-

ración, siempre que se haga en condiciones adecuadas de valoración, mejore nuestra situación competitiva y, por tanto, sea favorable para el accionista".

Sin embargo, advirtió que no se puede saber si estas condiciones llegarán a producirse en algún momento o no. "Queremos tamaño, pero no de cualquier manera con mimetismos. Porque una buena fusión puede ser probablemente mejor que una adquisición, ya que da más potencial de tamaño. Pero una buena adquisición o, simplemente, el crecimiento interno son, sin duda, mejor que una mala o precipitada fusión", destacó.

Respecto a los objetivos para 1999, dijo que en España el BBV tendrá que afrontar el impacto negativo de un menor nivel de los tipos de interés, así como la pérdida de comisiones por la llegada del euro; mientras que en América estará influido por el menor crecimiento de sus economías y las devaluaciones de algunas de sus divisas.

Pimentel afirma que España alcanzará la media europea de empleo en 4 años

EL ENTREGO. (Efe).- El ministro de Trabajo, Manuel Pimentel, afirmó ayer en El Entrego que, de cumplirse las previsiones actuales, España alcanzará la media europea de empleo en un plazo de cuatro o cinco años.

Pimentel, que pronunció una conferencia sobre "Las políticas de empleo para el siglo XXI" organizada por la Fundación Melquiades Alvarez, recordó que la diferencia de España con la media europea en desempleo masculino es de cuatro puntos, mientras que en lo referente al paro femenino las distancias se elevan a veinte puntos.

Señaló que, según las previsiones de la Unión Europea, el empleo crecerá en España durante 1999 el triple que la media comunitaria, con porcentajes del 2,8 y el 0,9 por ciento, respectivamente.

El ministro aseguró que 1999 será "un buen año" para el empleo en España y que se cumplirá el objetivo del Gobierno de crear más de 350.000 puestos de trabajo, aunque dijo que aún es pronto para anticipar los datos correspondientes al mes de febrero.

Pimentel se entrevistó antes de la conferencia en Oviedo con el alcalde de la ciudad, Gabino de Lorenzo.

TAN PERFECTO, QUE CORRE SIN GASOLINA



El Nissan Micra Diesel ha cambiado la forma de entender los coches de su categoría: 1.500 CC, 58 CV, suspensión delantera independiente y trasera 5 brazos, airbag conductor y acompañante, barras de protección, dirección asistida, elevalunas eléctricos, antirrobo inmovilizador NATS y el más completo equipamiento (según versiones). Y ahora cambiará también la forma de entender las gasolineras, porque no necesita gasolina; y sólo gasta 4,2 litros* cada cien Km. (*Ciclo extraurbano según norma 93/116/EEC)

Garantía total
3 años ó 100.000 km
y 6 años anticorrosión

* P.V.P. Recomendado (Incluye IVA, Impuesto de Matriculación, Transporte, Nissan Assistance, Campaña Promocional y Plan Prever) para Península y Baleares. Promoción válida hasta fin de mes para vehículos en stock.



Conduce y Disfruta

CICLO DIESEL

CONCESIONARIO NISSAN PARA ALBACETE Y PROVINCIA
CTRA. VALENCIA, 66 - TEL. 967 24 33 93 - ALBACETE

MICRA DIESEL DESDE 1.320.000 PTS*



**ALBACETE
98.3 FM**

Cadena Dial
Albacete
quiere ayudar
a todas
las parejas
que se
casen hasta el
31 de julio
de 1999.



Recoge tu catálogo "Cásate con Dial" en
Dial Albacete c/ Concepción, 23.

Colaboran:

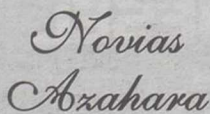

Según los sondeos, el PSOE pierde ventaja con respecto al Partido Popular

PP e IU satisfechos con las encuestas en Andalucía

MADRID. (Efe).- PP e IU se mostraron satisfechos ayer con las cifras de intención de voto para las elecciones andaluzas que arrojan los sondeos publicados en los diarios "El País" y "ABC", mientras que el PSOE las valoró, pero señaló que hay que relativizar las encuestas.

La encuesta de "El País" recoge que el PSOE en Andalucía aventaja en 12,7 puntos al PP en intención directa de voto, lo cual implica una bajada de 2,5 puntos con respecto a febrero de 1998, y una subida de 2,1 puntos para IU.

El sondeo del "ABC" anuncia que el PP ha reducido a menos de la mitad la distancia que le separaba del PSOE desde las últimas elecciones andaluzas, por lo que de celebrarse ahora los comicios, la distancia sería de 4,4 puntos. Respecto a IU-LV-CA indica que la intención de voto retrocede del 14,4 por ciento al 12,9 por ciento.

El portavoz del PP Rafael Hernando dijo ayer que los andaluces "valoran la labor positiva del Gobierno y no entienden la actitud de frenetismo irresponsable" del presidente de la Junta, Manuel Chaves, del PSOE.

Hernando aseguró a Efe que las encuestas marcan tendencias y que las de ayer evidencian una tendencia decreciente del PSOE y otra creciente del PP, partido que tiene una intención de voto "como nunca" en esta región.

Así, los votantes andaluces

"valoran y perciben la labor positiva realizada por el Gobierno de José María Aznar" y "castigan al PSOE por casos como el pucherazo en las primarias de Jaén o las propuestas de Chaves contra el Ejecutivo".

El coordinador andaluz de IU, Antonio Romero, expresó su satisfacción porque los últimos resultados de las encuestas "rompen la tendencia complicada que teníamos en Andalucía" y "suponen una gran recuperación de confianza entre la población".

Romero señaló que "somos los que más subimos" y apuntó que la bajada de intención de voto del Partido Socialista Obrero Español y el Partido Popular representa "la factura que los andaluces están pasando por la confrontación política entre la Junta y el Gobierno Central".

El dirigente andaluz calificó de "gran éxito" la subida de dos escaños para las próximas elecciones autonómicas que le adjudica el sondeo de "El País" y resaltó la importancia de "subir cuando los demás bajan o se estancan".

El presidente de la Junta de Andalucía, Manuel Chaves, del PSOE, señaló que las encuestas "hay que relativizarlas", pero indicó que las publicadas hoy por estos dos diarios son "positivas y me animan a seguir trabajando, porque lo importante es la valoración positiva que se desarrolla desde la Junta".



El presidente de la Junta de Andalucía, Manuel Chaves.

Chaves: Hay encuestas para todos los gustos

El presidente de la Junta de Andalucía, Manuel Chaves, señaló que las encuestas "hay que relativizarlas", pero indicó que las publicadas ayer son "positivas y me animan a seguir trabajando, porque lo importante es la valoración positiva que se desarrolla desde la Junta". Chaves dijo que hay encuestas "para todos los gustos", concedió un valor "relativo" a que ambos sondeos otorguen la victoria al PSOE frente al PP, ya que lo importante es "el trabajo y el día de las elecciones". Las diferencias entre una encuesta y otra "son abismales", dijo, y hay que darles "el valor que tienen, que no es otro que la orientación en un momento determinado", dado que "hay una larga experiencia que nos dice que se han equivocado en algunas confrontaciones electorales", por lo que "la verdadera es la del día de la votación".

Un joven muerto y un herido grave al ser arrollados por el Metro en Madrid

MADRID. (Efe).- El conductor del convoy del Metro que ayer de madrugada arrolló a dos jóvenes, uno de los cuales resultó muerto y el otro herido de gravedad, ha declarado que accionó el freno de emergencia, pero que no pudo detener el tren a tiempo de evitar el atropello.

Según fuentes de la Jefatura Superior de Policía de Madrid, que se ha hecho cargo del caso, el conductor dijo que, poco antes de las dos de la madrugada, cuando circulaba entre las estaciones de Lago y Batán de la línea 10 del Metro, vio algo en la vía que no pudo distinguir y accionó el freno de emergencia, pero que el convoy no se paró a tiempo y que notó un golpe.

Cuando el tren se detuvo a unos metros, regresó al lugar del impacto y descubrió dos cuerpos junto a los raíles, por lo que inmediatamente informó de lo ocurrido.

Cuando una dotación del Cuerpo Nacional de Policía y un equipo del SAMUR llegaron al lugar, uno de los jóvenes, Tomás S.H., de 18 años, según la información policial, había fallecido a causa de las gravísimas lesiones que sufría. El otro, Miguel Ángel A.S., de 17, presentaba desgarros y fracturas en el lado derecho del cuerpo de las que está siendo asistido en el Hospital Clínico, adonde fue trasladado.

Dada la gravedad de sus heridas, el joven superviviente no pudo explicar lo ocurrido y, según las fuentes consultadas, se limitaba a repetir una y otra vez: "Lo siento, lo siento".

DISFRUTE AHORA DE LA TELEFONIA MOVIL SIN CUOTAS, SIN COMPROMISOS, EN SUS CUATRO MODALIDADES

MoviStar activa cuatro

MoviStar activa próxima

MoviStar activa

MoviStar activa

Sin cuotas. Sin compromisos

MoviStar activa Joven



Distribuidor oficial:

El mundo de la oficina

CENTRO ESPECIALIZADO EN TELEFONIA MOVIL PARA EMPRESA

- BAÑOS, 15-17 teléfono 22 69 62

- CABA, 33 teléfono 55 00 45

ALBACETE

El alud de polvo, que se produce por la acumulación de grandes cantidades de nieve, es el más devastador

Los aludes, un riesgo constante en las localidades de alta montaña

Guillermo JUNQUERA

MADRID. (Fax Press).— La amenaza de los aludes, que estos días tanto preocupa debido a los sucesos recientemente acaecidos en Suiza y Austria, son toneladas de nieve que se deslizan a lo largo de las laderas de las montañas y que alcanzan en muchos casos los cien kilómetros por hora arrastrando con ellos todo lo que encuentran a su paso.

El campo nivoso o manto se compone de un conjunto de capas superpuestas que apenas tienen sujeción entre sí, debido a la diferencia de temperatura existente entre cada una de estas capas.

Los motivos por los que se puede producir el deslizamiento de la capa más superficial, y desencadenar estas catástrofes naturales son varios, desde la inclinación de la ladera a la orientación del viento dominante.

Diferentes tipos

Existen tres tipos de avalanchas que reciben el nombre según la causa que los provoca:

— El alud de polvo es el que se produce por la acumulación de grandes cantidades de nieve. Una lengua de nieve se desliza a toda velocidad y crea una onda expansiva que los convierte en tremendamente destructivos. De este tipo han sido los producidos estos días atrás en el Tirol.

— El alud de placa se produce normalmente por el paso de esquiadores que rompen el ventisquero y provoca el desplome de la capa más superficial de nieve.

— El último tipo es el alud de primavera, debido a la subida de temperatura, la nieve se humedece, se vuelve pesada y por tanto cae deslizándose por la pendiente.

Según los expertos las avalanchas peligrosas se producen cuando el ángulo de inclinación está entre 30 y 45 grados y cuando la nieve no ha quedado bien sedimentada, lo que convierte al viento en un aliado puesto que consigue que se sedimente.

Por otro lado, existen indicios que nos pueden advertir de la proximidad de que se produzca un alud. En primer lugar la nieve antes de se produzca emite una serie de sonidos como pueden ser crujidos o silbidos y además este tipo de sucesos no se producen aislados, siempre se producen en lugares donde ya antes se han producido otros de menor intensidad.

En cualquier caso lo cierto es que conviene tomar una serie de precauciones cuando se observa un aumento considerable de la temperatura en alta montaña puesto que es



Los motivos por los que se puede producir un alud van desde la inclinación de la ladera a la orientación del viento.

precisamente con el deshielo con lo que se producen y es importante conocer si la capa superficial descansa sobre una capa sólida.

Control de las avalanchas

El control de los aludes de nieve en las zonas de riesgo

que hay en las estaciones de esquí españolas se efectúa mediante explosiones provocadas por diferentes sistemas, explicó el director de la estación de Cerler (Huesca), Sebastián Esteban.

El riesgo de aludes en España, dijo Esteban, es "prácticamente nulo", ya que la nieve

acumulada es escasa, mientras que en Austria (donde ayer una avalancha causó al menos ocho muertos) las nevadas han sido "excepcionales y atípicas".

El director de la estación de Cerler destacó que las claves para controlar los aludes y evitar la acumulación de nieve son estudiar las zonas de mayor riesgo, contar con personal especializado en estas tareas y adoptar las medidas adecuadas para provocar las avalanchas, de manera que no lleguen a producirse de forma espontánea.

Antes de provocar los aludes, hay que poner en marcha un Plan de Investigación y Desencadenamiento de Avalanchas mediante el cual se delimitan las zonas de riesgo y se indican las tendencias de la nieve, de forma que se pueda conocer el lugar más exacto para provocar las explosiones.

La estación de Cerler cuenta con uno de los sistemas más avanzados para provocar las avalanchas de nieve, ya que ha instalado el método "gasz-ex" (gas explosivo), que se instala en verano. Este sistema consiste en instalar en la montaña un contenedor con válvulas y diversas bocas a las que llegan, por dos tuberías, propano y oxígeno; mediante un mando a distancia y a través de un ordenador se activa el sistema que produce una deflagración en la zona donde interesa provocar el alud.

Las avalanchas provocan el pánico en el Tirol

Los aludes que se sucedieron esta semana en el plazo de pocas horas en las proximidades de la localidad austriaca de Galtuer, que sepultó numerosas casas habitadas y provocó la muerte de una veintena de personas, hicieron cundir el pánico entre los habitantes del Tirol.

Según los expertos, el gigantesco alud del martes medía 800 metros de ancho, tenía 400 metros de profundidad y cinco de altura, y llegó hasta el centro de Galtuer tras sepultar nueve casas y a más de cincuenta personas.

Las autoridades mantienen el máximo nivel de alerta en la mitad occidental de Austria: regiones de Vorarlberg, Tirol, Alta Austria y Salzburgo.

En contraposición a Francia e Italia, donde existe un instituto nacional que analiza las zonas de máximo peligro de alud, Austria carece de semejante instituto estatal y a cambio tiene varios centros regionales repartidos por todo el país.



Los helicópteros sirvieron para rescatar a los turistas.

Slobodan Milosevic ha elegido una estrategia de tensión extrema en Kosovo al concentrar masivamente tropas en los límites con esta provincia



La Tribuna

EXTRANJERO

Los albanos-kosovares denuncian nuevos ataques de los serbios

Milosevic concentra tropas en Kosovo

El presidente yugoslavo, Slobodan Milosevic, ha elegido una estrategia de tensión extrema en Kosovo al concentrar masivamente tropas en los límites con esta provincia y multiplicando "las maniobras" en las zonas que se encuentran en manos de los rebeldes kosovares, así como los

BELGRADO. (Agencias).— Fuentes albanos-kosovares denunciaron ayer sábado, nuevos ataques de las fuerzas serbias en el norte de Kosovo, mientras la misión de verificación de la OSCE (KVM) informó de movimientos de fuerzas yugoslavas hacia la zona.

El portavoz de la KVM, Sandy Blyth, declaró que una columna de 45 vehículos del Ejército yugoslavo se encamina hacia Kosovo, región meridional serbia de mayoría albanesa.

Por otra parte, el independentista centro informativo albanos-kosovar aseguró que fuerzas serbias atacaron varias aldeas de los alrededores de Vucitrn, Kosovska Mitrovica y Podujevo, en el norte de Kosovo.

La misión de verificación de la Organización para la Seguridad y la Cooperación en Europa (OSCE) no pudo confirmar este extremo, aunque recordó que las fuerzas yugoslavas están efectuando desde hace tres días ejercicios militares en la zona de Vucitrn.

La comunidad internacional teme un recrudecimiento de los enfrentamientos en Kosovo, que el año pasado causaron la muerte de unas 2.000 personas, antes de que el 15 de marzo se reanuden las nego-

incidentes con los verificadores de la OSCE. "Con sus provocaciones antes de la próxima sesión de negociaciones en Francia, Milosevic ha sorprendido a todo el mundo comportándose como si quisiera a todo precio lograr que se produzcan los ataques aéreos", indicó un diplomático.



Fuentes albanos-kosovares denunciaron nuevos ataques de las fuerzas serbias.

ciaciones de paz entre serbios y albanos-kosovares en Rambouillet (Francia).

Blyth informó también de que ayer se registró un nuevo incidente entre aduaneros yugoslavos y verificadores de la OSCE a los que no se les permitió cruzar la frontera y entrar en la vecina Macedonia.

"El personal del paso fronterizo exigió a los verificadores que permitieran el control del vehículo en que se desplazaban o que se quedaran bloqueados en la frontera durante 24 horas. Después de eso, el vehí-

culo regresó a Pristina (la capital kosovar)", manifestó Blyth.

Los guardafronteras yugoslavos dejaron marcharse a una veintena de verificadores que habían estado retenidos durante varias horas en la frontera con Macedonia, después de que éstos aceptaran el registro de sus vehículos pese a recordar su inmunidad diplomática.

Milosevic "se permite el lujo de humillar a la Organización para la Seguridad y la Cooperación en Europa (OSCE), como si quisiera probar a la comunidad internacional que

en caso de intervención de la OTAN los verificadores pueden transformarse rápidamente en rehenes".

Por otro lado, un vehículo de la Misión de Verificación (KVM) de la OSCE en Kosovo que se dirigía a Macedonia se vio obligado a dar media vuelta, ya que los aduaneros yugoslavos no quisieron dejar pasar a sus ocupantes si no llevaban un permiso, negándose así a reconocer su estatus de misión diplomática.

Un primer incidente de este tipo se produjo ya en la tarde del pasado jueves, cuando varios vehículos de la misión permanecieron bloqueados durante cerca de 24 horas en la frontera y los pasaportes de sus ocupantes fueron confiscados. Finalmente, los aduaneros les dejaron marchar. Las autoridades serbias han adoptado "una actitud suicida en Kosovo al maltratar a los representantes de la comunidad internacional y al desplegar sus tropas", indicó Pristina, capital de la provincia, Gabriel Keller, número dos de la KVM.

"Estoy impresionado por el despliegue y sobre todo por el posicionamiento de las tropas serbias durante la visita que yo efectué a Prizren y Malisevo", en el suroeste y centro de Kosovo", agregó.

El presidente Boris Yeltsin fue hospitalizado de nuevo

MOSCU. (Efe).— El presidente ruso, Boris Yeltsin, fue hospitalizado ayer y sometido a una gastroscopia en el Hospital Clínico Central de Moscú, anunció la agencia oficial Itar-Tass.

La agencia, quien citó como fuente al portavoz del Kremlin, Dmitri Yakushkin, informó de que según los médicos, Yeltsin "tendrá que pasar los próximos días en el hospital".

La cadena de televisión ORT dijo previamente que según Yakushkin, los médicos "han llegado a la conclusión de que es necesario seguir el tratamiento como paciente internado".

Yakushkin, quien no dio ninguna razón para el inesperado examen gastroscópico, comunicó la noticia tanto a la cadena de televisión estatal ORT como a la agencia oficial Itar-Tass.

Otras fuentes oficiales indicaron que el director general del centro médico de la Administración Presidencial, Serguéi Mirónov, informaría próximamente a la población.

El portavoz de la presidencia había anunciado el pasado miércoles que Yeltsin "ha completado el curso de recuperación que le habían recomendado los médicos" tras sufrir una úlcera gástrica que le mantuvo hospitalizado dos semanas.

Yeltsin, con un largo y denso historial clínico, fue internado de urgencia el pasado 17 de enero con un diagnóstico inicial de "úlcera aguda de estómago sangrante".

El presidente ruso, cuyos médicos ponderaron durante varios días sobre la necesidad o no de una intervención quirúrgica antes de decidir un tratamiento no invasivo, fue dado de alta el día 30 del mismo mes.

Durante las semanas siguientes, Yeltsin permaneció en su residencia de Barvija cercana a Moscú, dotada de un completo equipo clínico, aunque ocasionalmente acudió a su despacho del Kremlin para reuniones oficiales y para "trabajar con documentos".

Pocos días después, en su primer viaje oficial tras sufrir un traspies que casi le hizo caer en Tashkent, Uzbekistán, Yeltsin asistió al entierro en Amán del Rey Husein de Jordania.

El pasado lunes, el presidente salió por primera vez a la calle en Moscú para depositar una corona de flores en la Tumba al Soldado Desconocido en el día del Defensor de la Patria.

Con movimientos lentos pero mejor semblante que un mes antes, el presidente ruso recibió el jueves al primer ministro de China, Zhu Rongji.

Recuperadas todas las víctimas de las avalanchas

INNSBRUCK. (Efe).— Con el cadáver de la niña alemana que se descubrió ayer sábado, debajo de los escombros de una casa en Galtuer, ya se han recuperado las 38 víctimas mortales de las avalanchas que los pasados martes y miércoles arrasaron esa localidad del Tirol austriaco.

No obstante, el Ejército se mantiene en estado de alerta ante la posibilidad de nuevos aludes. Las espeluznantes imágenes difundidas en los últimos días al todo el mundo desde el Tirol no impidieron a

muchos turistas aprovechar la breve apertura de la carretera hacia el macizo de la Silvretta, por el Valle del Paznaun (donde se encuentra Galtuer), para empezar sus vacaciones de esquí en esta región, hasta que al mediodía la ruta se volvió a cerrar como medida de precaución.

La casa donde se había encontrado a la pequeña Carmen, y donde murieron también sus padres y su hermana, está hecha pedazos, y apenas se han encontrado elementos intactos.

Nuevo ataque de cazas aliados contra Irak

WASHINGTON. (Efe).— El departamento de Defensa de EEUU informó de que el ataque lanzado ayer por cazas estadounidenses en la zona de exclusión del sur de Irak respondió a "una agresión iraquí" y alcanzó dos sistemas de comunicación militar.

El Pentágono, por otra parte, dice no tener confirmación de que el ataque hiriera a veintitrés civiles, como asegura Bagdad. El departamento de Defensa informa de que tres aviones "F-14", "F-15" y "F-18" contestaron ayer a un

ataque de la artillería antiaérea iraquí cuando patrullaban la zona de exclusión aérea que mantienen EEUU y el Reino Unido en el sur de Irak. El incidente se produjo cerca de dos localidades situadas a unos doscientos kilómetros al sudeste de Bagdad, As Samawah y Al Amarah. Los aviones volvieron sin daños tras el quinto incidente de esta semana entre las defensas antiaéreas iraquíes y los aviones estadounidenses y británicos que patrullan las zonas de exclusión mantenidas por ambos países.



La Tribuna de Albacete

MERCADO DE VEHICULOS DE OCASION



AUTOALBA, S.L.

| MARCA | MODELO | AÑO |
|--------------|-----------------|-----|
| NISSAN | PATROL | 86 |
| NISSAN | PATROL | 92 |
| DAEWOO | LEGANZA 2.0 CDX | 98 |
| DAEWOO | LANOS 1.6 SX 3P | 98 |
| RANGER ROVER | TDI | 93 |
| OPEL | VECTRA | 95 |
| TOYOTA | HDJ80 | 91 |
| RENAULT | R-21 GTD | 92 |
| FORD | CURRIER | 92 |
| SUZUKI | VITARA | 94 |
| CITROEN | ZX | 92 |
| OPEL | KADETT GSI | 88 |
| TOYOTA | AVENSIS SOL | 98 |
| LADA | NIVA | 92 |



AVDA. CRONISTA MATEO Y SOTOS, 12 - TEF. 21 83 81
ALBACETE



HYUNDAI

| MODELO | MARCA | MATRICULA |
|------------|------------|------------|
| ALFA 33 | ALFA ROMEO | B-9516-JB |
| R-21 | RENAULT | M-7354-HC |
| PAJERO | RENAULT | AB-5128-O |
| POLO | W | AB-2984-G |
| LAGUNA | RENAULT | AB-7775-N |
| EXPRESS | RENAULT | AB-8209-H |
| KADET | OPEL | AB-4455-H |
| 205 | PEUGEOT | P-3595-F |
| CLIO | RENAULT | AB-8757-K |
| CORSA | OPEL | MU-1419-AV |
| SUPERCINCO | RENAULT | AB-3889-K |
| CORSA | OPEL | AB-8343-H |
| LANTRA 1.8 | HYUNDAI | AB-7916-M |
| LANTRA 1.6 | HYUNDAI | M-2900-US |

AUTOMAEN, S.L.

CONCESIONARIO OFICIAL PARA ALBACETE Y PROVINCIA
Exposición y Taller: Carretera de Madrid, 8. Teléfono: 52 33 85 ALBACETE



Eurocasion

| MODELO | MATRICULA | AÑO | GARANTIA |
|--------------------------|-----------|-----|----------|
| CITROEN AX 14 TGS | M-5900-NV | 92 | 6 MESES |
| CITROEN ZX 19 D AVANTAGE | CU-4340-H | 93 | 6 MESES |
| FORD ESCORT 18 D | AB-5291-M | 92 | 6 MESES |
| CITROEN ZX 19 D REFLEX | AB-3955-O | 95 | 6 MESES |
| PEUGEOT 205 14 GR | AB-0579-M | 92 | 3 MESES |
| LANCIA DEDRA 1.6 IE | AB-3288-O | 95 | 6 MESES |
| FIAT TIPO 19 DS | AB-1071-0 | 94 | 6 MESES |
| FORD FIESTA 1.4 | AB-9680-J | 90 | 3 MESES |
| FORD FIESTA 1.4 | CR-4686-M | 90 | 3 MESES |
| ROVER 115 SD | AB-6597-O | 95 | 6 MESES |
| CITROEN AX 14 TRS | CU-4034-F | 89 | 3 MESES |
| RENAULT EXPRESS GTL | AB-2561-K | 90 | 3 MESES |
| CITROEN C-15 RD | AB-5959-K | 90 | 3 MESES |
| CITROEN C-15 E | AB-4568-I | 88 | 3 MESES |

Vehículos de ocasión. Coches de primera.

Red Citroën Eurocasion

Domicilio: Calle Casas Ibáñez, nº 21 Teléfono. 21 51 73 ALBACETE



AUTOMOVILES SERVIMOTOR

| VEHICULO | AÑO | KM | PRECIO | EXTRAS |
|-------------------|--------|---------|------------------------|-------------|
| OPEL VECTRA DTI | JUL-98 | 8.800 | DESDE 31.000 PTAS/MES | FULL EQUIPE |
| PEUGEOT 406 2.0 | ABR-98 | 7.700 | DESDE 30.000 PTAS/MES | FULL EQUIPE |
| VW GOLF GTI 16 V. | JUN-94 | 48.000 | DESDE 40.000 PTAS/MES* | FULL EQUIPE |
| SEAT CORDOBA TDI | JUL-98 | 36.000 | DESDE 24.000 PTAS/MES | FULL EQUIPE |
| PEUGEOT 306 D | JUN-97 | 57.000 | DESDE 21.000 PTAS/MES | FULL EQUIPE |
| SEAT CORDOBA 1.6 | JUL-98 | 6.500 | DESDE 20.000 PTAS/MES | FULL EQUIPE |
| OPEL ASTRA 1.6 | OCT-96 | 42.000 | DESDE 17.000 PTAS/MES | FULL EQUIPE |
| OPEL CORSA 12 V. | JUL-98 | 12.000 | DESDE 13.000 PTAS/MES | D.A. |
| MERCEDES 190 2.6 | FEB-88 | 117.000 | DESDE 26.000 PTAS/MES* | DEPORTIVO |

TODOS LOS COCHES GARANTIZADOS POR ESCRITO
FINANCIACION DEL 100% DEL VEHICULO
C/ AVILA, 8 TLF. 52 20 62

NOVOAUTO



AVENIDA RAMON MENENDEZ PIDAL, 46. TELEFONO Y FAX: 967 21 41 90. ALBACETE

VEHICULOS DE OCASION Y KM O. GARANTIZADOS
COBERTURA NACIONAL. FINANCIACION A SU MEDIDA

| MODELO | AÑO | PRECIO |
|---------------------------------|-----|----------------|
| NISSAN MICRA | 97 | 775.000 Pts. |
| RENAULT 21 TXE 1.7 A.A. | 91 | 550.000 Pts. |
| NISSAN ALMERA DIESEL | 98 | 1.675.000 Pts. |
| NISSAN PRIMERA 2.0 DLX | 92 | 950.000 Pts. |
| NISSAN PATROL LARGO 9 PL | 90 | 1.150.000 Pts. |
| C.15 DIESEL, COMBI | 92 | 775.000 Pts. |
| NISSAN PRIMERA 2.0 TD SLX | 97 | 2.200.000 Pts. |
| NISSAN PRIMERA 2.0 TD SPORT SLX | 98 | 2.585.000 Pts. |
| FIAT TEMPRA 1.6i | 94 | 650.000 Pts. |

SI AQUI NO ESTA LO QUE NECESITA, NO SE PREOCUPE, TRAEMOS SU VEHICULO BAJO PEDIDO.

VIGESIMO SEXTA JORNADA/SEGUNDA DIVISIÓN

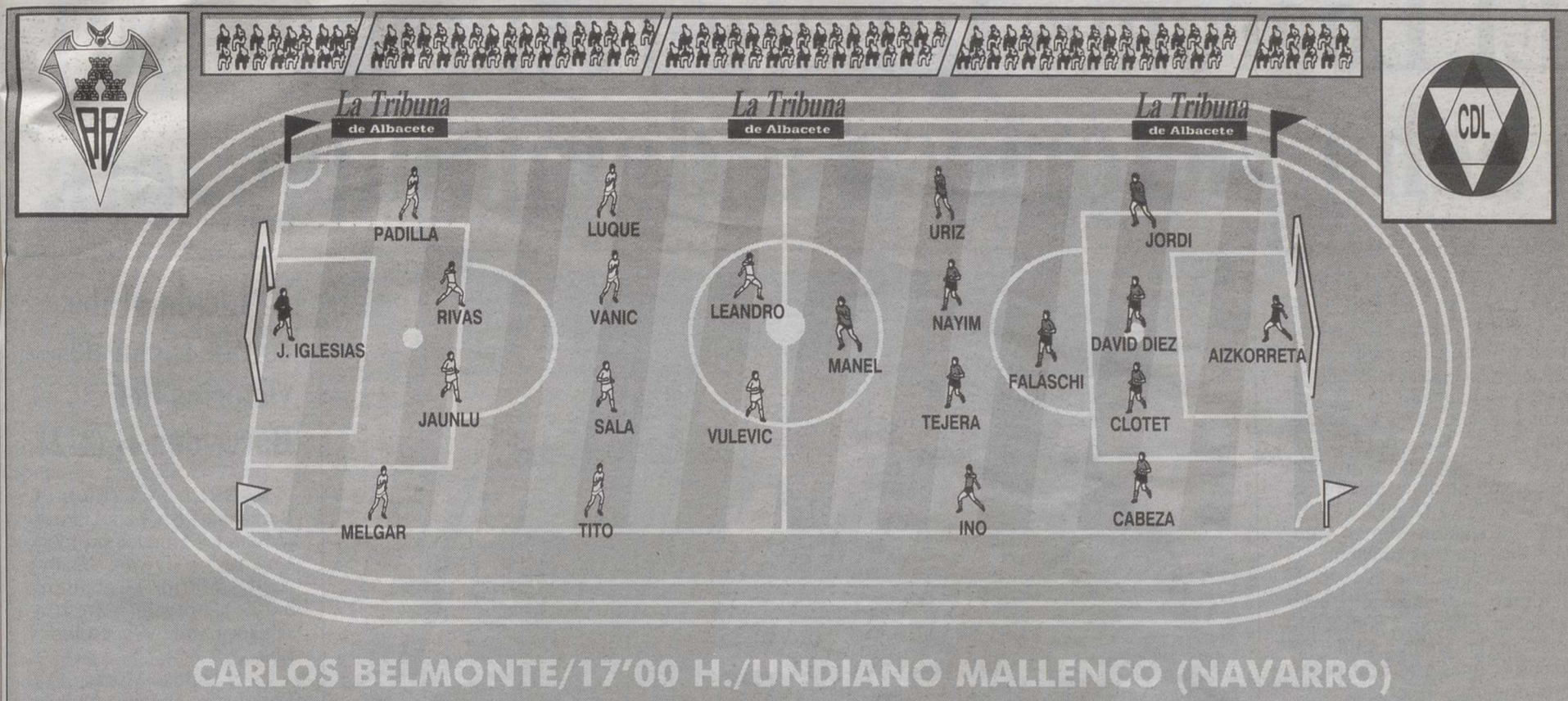

CARLOS BELMONTE/17'00 H./UNDIANO MALLENCO (NAVARRO)

ALBACETE BALOMPIÉ (16º, 29 puntos)

Entrenador: Luigi Maifredi
Suplentes: Cano (portero), Juli, Kenedy, Jesús y Yahaya.
Uniforme: Camiseta y calzón blancos

C.D. LOGROÑÉS (13º, 33 puntos)

Entrenador: Marco Antonio Boronat
Suplentes: Valero (portero), Ricardo, Colsa, Ismael y Luis Gil
Uniforme: Camiseta blaquiroja y calzón rojo

Tras la derrota en Vallecas, el equipo de Maifredi debe recuperar su racha para evitar problemas

Un Logroñés herido juega hoy ante un Albacete con varias bajas

Juan CARRIZO

La buena racha del Albacete, en la que al menos se conseguía mantener la portería a cero, quedó trunca en Vallecas gracias sobre todo a dos decisiones desacertadas del colegiado a favor de los rayistas, pero también a la incapacidad del equipo de Luigi Maifredi para marcar y remontar el resultado.

Julio Iglesias no pudo batir el récord de imbatibilidad de la temporada, pero el canchero del Albacete sigue mostrando su excelente momento de forma y la defensa manchega sólo pudo ser batida en un penalti y un libre indirecto al borde del área pequeña.

Con la necesidad de retomar esa buena racha para no ver complicada su posición en la tabla, el Alba recibe a un Logroñés herido que quiere resarcirse de la humillante derrota sufrida hace siete días en Las Gaunas frente a uno de los últimos clasificados, el Barcelona B. Es por ello que Boronat ha revolucionado su lista de convocados y planteará un partido totalmente defensivo para contener a un Albacete que desde luego no se caracteriza por su capacidad goleadora. Con una línea defensiva de cinco hombres

intentará Boronat frenar a una delantera manchega en plena sequía y que podría estar formada por Leandro y Vulevic. Vuelve a cambiar Maifredi, pero en esa ocasión parece ser la pareja más lógica por lo visto en los entrenamientos y en

anteriores partidos.

Los problemas para Maifredi llegan en el lateral derecho, ya que los dos jugadores que venían siendo habituales se perderán el choque por lesión. Primero cayó Ortega y el pasado jueves el Chavo Díaz.

Ambos padecen una rotura fibrilar por lo que estarán entre tres y cuatro semanas de baja. Así, lo más normal es que Maifredi vuelva a retrasar a Miguel Melgar, aunque también podría producirse el debú del canterano Juli, que recuperado para

la primera plantilla ha sido convocado por primera vez.

También han vuelto a la convocatoria Kenedy y otro canterano, Jesús, por lo que la lista parece mucho más coherente de lo que fue para el encuentro ante el Rayo, aunque se sigan quedando fuera jugadores de calidad contrastada como Walter Pico y José Luis Zalazar.

Además de las bajas de Ortega y Chavo Díaz, Maifredi sigue sin poder contar con Di Carlo y tampoco está disponible Dani Bouzas, que de nuevo sufre una artritis en uno de sus pies.

Maifredi comentó respecto al partido que "independientemente de cómo juega el rival, el equipo tiene que mostrar su personalidad, y sobre todo con unas ganas impresionantes. Nosotros, en nuestro campo, queremos hacer más porque no siempre hemos realizado buenos encuentros y los jugadores quieren dar alegrías a la afición".

Recordando el gran partido realizado por los albaceteños en Las Gaunas durante la primera vuelta del campeonato, los jugadores manchegos intentarán romper la sequía goleadora para ofrecer un triunfo a la afición.

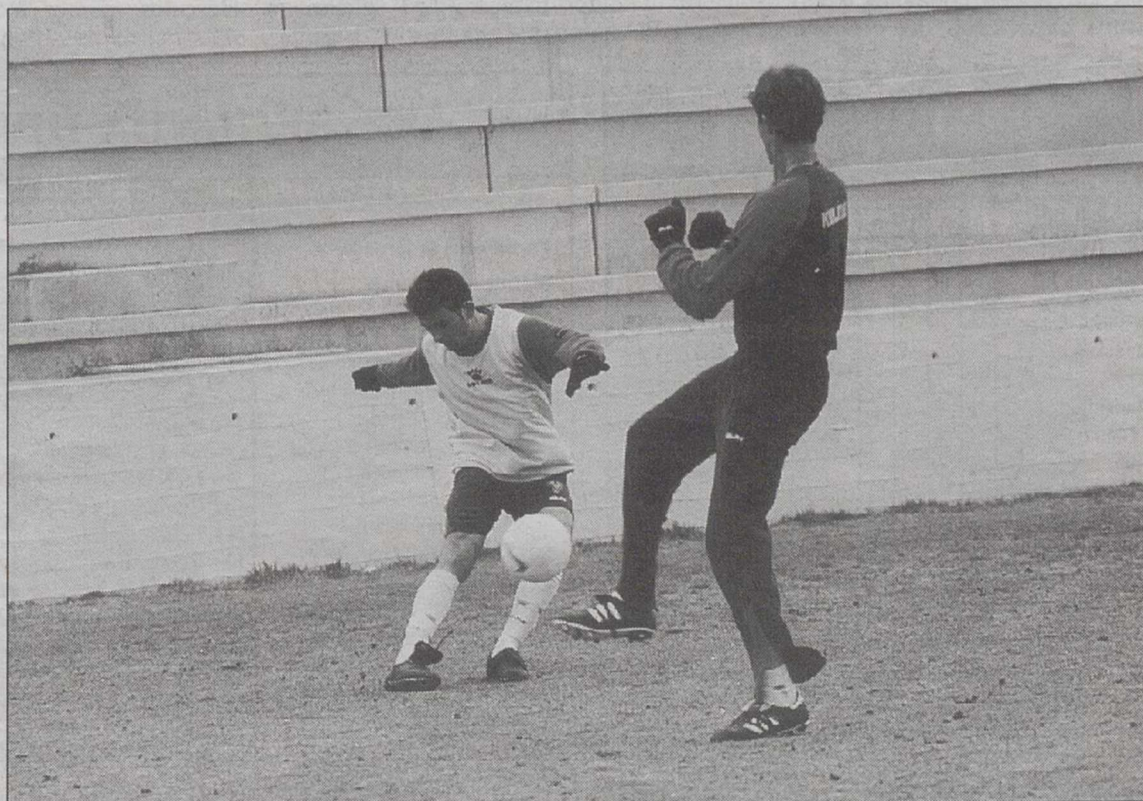

Melgar regresará previsiblemente al lateral tras las lesiones de Ortega y Gustavo Díaz.

Boronat revolucionó la convocatoria y podría alinear en el equipo titular al defensa Clotet y al centrocampista Tejera

El Logroñés quiere recuperar su racha victoriosa a domicilio

LT

El Logroñés, necesitado de puntos tras cinco partidos consecutivos sin ganar, buscará en Albacete recuperar la racha victoriosa a domicilio que le propició ser uno de los mejores equipos de Segunda División fuera de casa en la primera vuelta, con notables triunfos en Soria, Sevilla o Huelva.

El entrenador, Marco Antonio Boronat, revolucionó la convocatoria y, tras lo visto en el último entrenamiento celebrado en Logroño, podría alinear en el equipo titular al defensa Clotet y al centrocampista uruguayo Tejera.

El equipo riojano, salvo sorpresa, saltará al Carlos Belmonte con una alineación compuesta por Aizkorreta como portero, Jordi, David Díez, Falaschi, Clotet y Cabeza en defensa, Uriz, Nayim, Tejera e Ino en el centro del campo, y Manel como único delantero.

La disposición táctica habitual de Logroñés y Albacete, con seis hombres por equipo con tareas eminentemente defensivas, no auguran un partido brillante, aunque Boronat aseguró que el Logroñés "tendrá que tomar la iniciativa".

Una de las novedades en la convocatoria del técnico guipuzcoano es Ismael López, incorporado al equipo el pasado mes de enero, quien reconoció que el Logroñés "está muy necesitado tras los últimos resultados negativos, por lo que es fundamental lograr los tres puntos en Albacete".

El equipo riojano necesita también lavar la patética imagen mostrada el pasado domingo frente al Barcelona B, partido que finalizó con derrota para el Logroñés, que dejó una generalizada impresión de ridículo tras haber fallado un penalti, a pies de Marín, contra un centrocampista sustituto del portero expulsado.



Marco Antonio Boronat ha preparado una alineación eminentemente defensiva para jugar en el Carlos Belmonte.

El protagonista del error en el lanzamiento del penalti, Fernando Marín, fue uno de los jugadores sacrificados por Boronat en la lista de convocados, junto a Redondo, Jubera y el argentino Leonardo Iglesias.

El Hércules y su entrenador se la juegan ante el Numancia

Por otro lado, el Hércules y su entrenador, Periko Alonso, se la juegan hoy en Alicante ante el Numancia, ya que necesitan la victoria para eludir las posiciones de descenso, tras una racha de cuatro partidos en la que el equipo alicantino ha sumado uno de los doce puntos en liza.

Esta circunstancia concede al partido carácter de final, además de poder condicionar el futuro en el club del técnico

vasco, que ya fue ratificado esta semana tras la derrota del pasado sábado en Lleida.

La semana ha sido muy movida en el entorno del Hércules, ya que las cuestiones extradeportivas, como ha sido habitual en los últimos tiempos, han eclipsado el partido.

La posible destitución del técnico, Luis Esteban, que cargaba las culpas en los futbolistas y las pintadas contra dirigentes, técnico, jugadores y Pascual Luna Parra, secretario técnico del club, han centrado la atención en los últimos días.

Desde un prisma deportivo, Alonso no podrá contar con los lesionados Paquito, Vara, Dacosta y Ferreras, ni con el sancionado Conte, por lo que serán numerosos los cambios y volverán al equipo Espejo, Alex Pascual, Palomino y Djukanovic.

vic.

Stankovic y Miljanovic han quedado fuera por cuestiones físicas y por decisión técnica, Gómez y Marí, por lo que el equipo inicial no diferirá del formado por España, Espejo, Barbero, Lledó, Juanmi, Alex Pascual, Morales, Palomino, Javi Prats, Djukanovic y Luna.

Por su parte el Numancia viaja a Alicante con la intención de romper su racha de seis derrotas consecutivas en otros tantos partidos disputados lejos de Soria.

La confianza ha vuelto a los jugadores del Numancia después del rotundo triunfo conseguido ante Osasuna y que ha podido marcar el final de una crisis de mal juego y resultados. Lotina manifestó antes de iniciar el viaje hacia tierras alicantinas que "tan importante es ganar al Hércules como a Osasuna".

El Lleida acaba con la racha de victorias del Barcelona B (1-2)

BARCELONA (Efe).- 1, Barcelona B: Felip; Puyol (Miguel Angel, min.78), Cuadrado, Oscar, Gabri; Xavi, Mario (Caballero, min.85), Antonio; Jofre (Casablanca, min.90), Rubio y Luis.

2, Lleida: Mora; Fra, Radulovic, Quique Alvarez, Stanic; Escoda, Calderón, Moreno (Maqueda, min.81), Torrecilla (Simplicio, min.66), Setvalls; e Ilie (Jofre, min.61).

Goles: 0-1, m.39: Radulovic. 1-1, m.57: Gabri. 1-2, m.84: Escoda.

Arbitro: Salvador Montesinos Mariano, del colegio valenciano. Mostró la tarjeta amarilla a los locales Jofre y Gabri y a los visitantes Moreno y Maqueda.

Comentario: El Barcelona B perdió por 1-2 ante el Lleida en un partido que mereció ganar y con el que ha truncado la racha de dos victorias consecutivas que le había hecho abandonar la cola de la clasificación.

La primera mitad tuvo claro color barcelonista. Sin embargo, fue el Lleida el que se adelantó en el marcador al filo del descanso, con un cabezazo de Radulovic a la salida de un córner. A los pocos minutos de la reanudación, Gabri empató el partido (1-1). El Barcelona B siguió dominando, pero Escoda, a falta de seis minutos para el final sentenció el partido.

PRIMERA DIVISION

| Partidos de la jornada | J. | En casa | | | Fuera | | | Goles | | Pts. |
|-------------------------|----|---------|----|----|-------|----|----|-------|----|------|
| | | G. | E. | P. | G. | E. | P. | F. | C. | |
| 1.- Mallorca - Tenerife | 23 | 8 | 2 | 2 | 5 | 3 | 3 | 48 | 25 | 44 |
| 2.- Mallorca | 23 | 9 | 2 | 1 | 3 | 3 | 5 | 25 | 15 | 41 |
| At. Madrid - Oviedo | 23 | 8 | 3 | 1 | 2 | 5 | 4 | 33 | 25 | 38 |
| Deportivo - R. Sociedad | 23 | 7 | 4 | 0 | 3 | 4 | 5 | 44 | 27 | 38 |
| Villarreal - Español | 23 | 7 | 2 | 2 | 4 | 2 | 6 | 32 | 23 | 37 |
| Valladolid - Salamanca | 23 | 6 | 2 | 3 | 5 | 2 | 5 | 44 | 36 | 37 |
| Barcelona - Valencia | 23 | 6 | 3 | 2 | 5 | 1 | 6 | 30 | 29 | 37 |
| 7.- Ath. Bilbao | 23 | 6 | 3 | 2 | 5 | 1 | 6 | 30 | 29 | 37 |
| 8.- Oviedo | 23 | 6 | 3 | 3 | 3 | 4 | 4 | 31 | 33 | 34 |
| 9.- R. Sociedad | 23 | 8 | 3 | 1 | 1 | 3 | 7 | 32 | 29 | 33 |
| 10.- Zaragoza | 23 | 5 | 2 | 4 | 4 | 4 | 4 | 32 | 31 | 33 |
| 11.- At. Madrid | 23 | 7 | 3 | 2 | 2 | 2 | 7 | 39 | 30 | 32 |
| 12.- Español | 23 | 4 | 6 | 1 | 3 | 4 | 5 | 25 | 24 | 31 |
| 13.- Betis | 23 | 5 | 3 | 3 | 3 | 4 | 5 | 22 | 26 | 31 |
| 14.- Villarreal | 23 | 5 | 4 | 3 | 2 | 2 | 7 | 28 | 34 | 27 |
| 15.- Rácing | 23 | 4 | 3 | 4 | 2 | 5 | 5 | 28 | 32 | 26 |
| 16.- Valladolid | 23 | 6 | 2 | 4 | 1 | 3 | 7 | 21 | 29 | 26 |
| 17.- Salamanca | 23 | 6 | 3 | 2 | 0 | 1 | 11 | 19 | 36 | 22 |
| 18.- Alavés | 23 | 4 | 4 | 4 | 1 | 2 | 8 | 20 | 35 | 21 |
| 19.- Extremadura | 23 | 4 | 1 | 6 | 1 | 5 | 6 | 15 | 35 | 21 |
| 20.- Tenerife | 23 | 1 | 7 | 4 | 2 | 3 | 6 | 21 | 35 | 19 |

Los resultados de los encuentros jugados ayer no están incluidos en la clasificación.

SEGUNDA DIVISION

| Partidos de la jornada | J. | En casa | | | Fuera | | | Goles | | Pts. |
|------------------------|----|---------|----|----|-------|----|----|-------|----|------|
| | | G. | E. | P. | G. | E. | P. | F. | C. | |
| 1.- Las Palmas | 25 | 8 | 4 | 0 | 4 | 5 | 4 | 38 | 19 | 45 |
| Mérida - Recreativo | 25 | 7 | 4 | 2 | 5 | 5 | 2 | 39 | 27 | 45 |
| 2.- Málaga | 25 | 7 | 4 | 1 | 5 | 5 | 3 | 38 | 30 | 45 |
| 3.- R. Vallecana | 25 | 7 | 4 | 1 | 5 | 5 | 3 | 38 | 30 | 45 |
| 4.- Numancia | 25 | 8 | 3 | 1 | 5 | 2 | 6 | 44 | 23 | 44 |
| 5.- Osasuna | 25 | 7 | 5 | 1 | 4 | 4 | 4 | 32 | 20 | 42 |
| Hércules - Numancia | 25 | 7 | 3 | 3 | 4 | 4 | 4 | 33 | 30 | 40 |
| 6.- Sevilla | 25 | 7 | 3 | 3 | 4 | 4 | 4 | 32 | 29 | 40 |
| Barcelona B - Lérida | 25 | 7 | 2 | 3 | 4 | 5 | 4 | 32 | 29 | 40 |
| Albacete - Logroñés | 25 | 5 | 4 | 3 | 5 | 5 | 3 | 39 | 30 | 39 |
| Toledo - R. Vallecana | 25 | 7 | 3 | 3 | 5 | 4 | 2 | 29 | 21 | 38 |
| 9.- Mérida | 25 | 7 | 3 | 3 | 5 | 4 | 2 | 39 | 30 | 38 |
| 10.- Compostela | 25 | 5 | 5 | 2 | 4 | 5 | 4 | 33 | 25 | 37 |
| 11.- Lérida | 25 | 6 | 2 | 4 | 3 | 7 | 3 | 26 | 23 | 36 |
| 12.- Recreativo | 25 | 7 | 4 | 2 | 3 | 2 | 7 | 23 | 20 | 36 |
| 13.- Logroñés | 25 | 3 | 5 | 4 | 5 | 4 | 4 | 32 | 34 | 33 |
| 14.- Badajoz | 25 | 6 | 3 | 4 | 2 | 4 | 6 | 21 | 21 | 31 |
| 15.- Mallorca B. | 25 | 4 | 4 | 4 | 5 | 0 | 8 | 28 | 33 | 31 |
| 16.- Albacete | 25 | 4 | 4 | 5 | 3 | 4 | 5 | 17 | 23 | 29 |
| 17.- Leganés | 25 | 4 | 6 | 3 | 2 | 3 | 7 | 23 | 31 | 27 |
| 18.- Spórting | 25 | 2 | 5 | 5 | 4 | 3 | 6 | 23 | 33 | 26 |
| 19.- Hércules | 25 | 5 | 3 | 5 | 1 | 2 | 9 | 22 | 40 | 23 |
| 20.- Eibar | 25 | 4 | 2 | 6 | 2 | 2 | 9 | 17 | 35 | 22 |
| 21.- Barcelona B. | 25 | 2 | 4 | 7 | 3 | 1 | 8 | 25 | 41 | 20 |
| 22.- Orense | 25 | 3 | 1 | 9 | 1 | 3 | 8 | 20 | 46 | 16 |

Los resultados de los encuentros jugados ayer no están incluidos en la clasificación.

El técnico Gregorio Ocaña no podrá contar con siete jugadores y otros dos más son duda

El Albacete B visita al Talavera plagado de bajas

LT

El Albacete B, actual segundo clasificado del grupo XVII de Tercera división, visita al localista UD Talavera con una rémora de bajas que, por distintos motivos, lesiones y sanciones, le impiden entrenar durante la semana con normalidad y confeccionar las convocatorias en condiciones.

Pese a que esta es la tónica de toda la temporada, especialmente significativa es el capítulo de ausencias esta semana, pues el técnico Gregorio Ocaña no podrá contar con Tito, José Vicente, Engo, Esteban, César Verdejo por lesión, Aroca por sanción, y Sosa y Alberto II que son dudas por diversas molestias físicas.

La nota positiva es la recuperación del centrocampista Miguel, una vez cumplido el partido de sanción, aunque de manera inexcusable Ocaña deberá convocar a algún que otro juvenil, dado que salvo el meta Aranda y Ferre no cuenta con más jugadores propios, y lo hace que un posible once esté formado por Alberto, Amora, Carlos, Peña, Juan Carlos, Salva, Miguel, Trino, Aranda, Ríos y Sosa o Ferre. En referencia al rival, Ocaña señaló a Ele que "es un equipo mezcla de veteranía y juventud, que últimamente se ha reforzado, hace poco ha cambiado de entrenador y ha cogido una buena racha de resultados. Todo esto hace que ahora sea un poco una incógnita, aunque tenemos viejos conocidos como Ortiz, Fran y Luis, que jugó con nosotros en el Sub-19 y es internacional".

Por último, y cuestionado por la ventaja en la clasificación que ha adquirido el líder del grupo, Tomelloso, Gregorio Ocaña afirmó que "tampoco me preocupa mucho que se escape, pues nuestro objetivo ha variado y sigue siendo el mismo: aportar jugadores".



Gregorio Ocaña sigue teniendo problemas con las bajas.

Por otro lado, el entrenador de La Solana, José María Palacios, ha pedido a sus jugadores un especial esfuerzo para sacar al equipo de la delicada posición en que se encuentra el equipo, antepenúltimo, que debe comenzar por el choque del domingo ante el Almansa, igualado a puntos con sus hombres.

Para recibir al Almansa, el técnico podrá contar con los defensas Felipe y Roberto, así como tampoco con el enfermo Julio César ni con los lesionados Oscar Medina y Luismi, pero sí recupera para este choque trascendental a Pedro y Villalta.

Para los almanseños también es un partido clave, sobre todo por la recuperación que están protagonizando con Javier Arnedo en el banquillo. El técnico del Almansa está convencido de poder traerse los tres puntos en su visita a La Solana.

El Villarrobledo quiere romper la imbatibilidad del líder

El Villarrobledo, sexto clasificado del grupo XVII de Tercera División, recibe al líder Tomelloso, que acude con dos bajas, con la idea de romper la imbatibilidad que dura ya 25 jornadas.

Los hombres de Gabriel Ramón, que llevan cuatro triunfos consecutivos, pretenden ampliar la racha ante un equipo muy en forma, que hasta el momento no ha fallado, y que en su feudo sólo pudo sacar un empate sin goles, por lo que además de los puntos también está en juego el golaverage de cara a final de temporada.

El técnico Gabriel Ramón no podrá sentarse en el banquillo del Municipal La Virgen pues aún le resta un partido de sanción por cumplir, pero recupera a Benito, una vez cumplido su encuentro de sanción.

Tras derrotar hace siete días al Belmonte, equipo que se había convertido en su "bestia negra" las últimas temporadas, Ramón podría alinear de inicio un once formado por Carlos, Pedro, Arrondo, Benito, Huertas, Marín, Raúl, Roberto, Pedrete, Mejías y Morín.

Valdepeñas y Hellín afrontan un partido muy importante

El Valdepeñas y el Hellín afrontan hoy un partido importante, para los locales cara a subir puestos en la tabla y para los visitantes de no perder opciones de jugar la promoción, con dos ausencias cada técnico y algunas dudas en el anfitrión.

El Valdepeñas, que parece haber reencontrado la calma con la llegada de Ernesto Sánchez, pretende conservar su imagen de conjunto y ante el Hellín no estarán los lesionados José y David, mientras que la mayor duda se centra en el concurso de Raúl Maroto.

Emilio Esteban, técnico del Hellín, se presentará en el Municipal valdepeñero con las bajas de Gallego, expulsado por doble tarjeta -la décimo segunda en lo que va de liga- y Salva, cuya rotura de fibras le apartará de los terrenos de juego al menos un mes.

Con todo, el posible once inicial no variará mucho del integrado por Tomás, José Ángel Moreno, Alex, Paco Pérez, Félix, Raco, Diego, Sergio Embarre, Josean, García Cazorla y Javi.

Por otra parte, la directiva hellinera ha variado la hora del partido que disputará frente al Villarrobledo, de la trigésimo primera jornada, que se jugará el sábado 3 de abril a las 17,15 horas y no a las 12 como se programó en un inicio, una vez conocido que la corrida de toros de Semana Santa, que se iba a lidiar el Sábado Santo, se ha retrasado al Domingo de Resurrección.

En el plano extradeportivo, la junta rectora presidida por Gonzalo Tomás, con el fin de conseguir dinero para llegar a final de temporada sin apuros, está en conversaciones para lucir en su camiseta un nuevo eslogan hasta final de temporada con el nombre "Fundación Campos de Hellín".

También se han editado unos calendarios con las fotografías del Hellín y el equipo juvenil, que será distribuida por los comercios de la ciudad por los propios jugadores y, asimismo, se han confeccionado unos carnés de socio protector por valor de 2.000 pesetas que salieron a la venta hace algunos días y que, según fuentes del club, han sido muy bien aceptados.

¿Puede haber un automóvil más seguro que un Nubira?

Sí. Un Nubira CDX con ABS. Ahora de regalo.

Equipamiento de serie CDX: aire acondicionado, ABS, doble airbag, barras de protección lateral, dirección asistida, elevalunas eléctricos, cierre centralizado, cinturones de seguridad con pretensores, inmovilizador electrónico antirrobo, radiocassette Logic Control RDS, columna de dirección ajustable en altura, alarma, retrovisores eléctricos - térmicos, etc.

GAMA NUBIRA de 106 a 134 cv. desde 1.900.000 ptas.



Nubira

RED DE CONCESIONARIOS OFICIALES

Automóviles Coralba S.A.

Ctra. de Madrid N° 29
Telf.: 967 24 78 89
02006 ALBACETE
(EXPOSICION)

DAEWOO

P.V.P. recomendado en Península y Baleares (IVA, impuesto de matriculación y transporte incluido). Oferta válida para vehículos matriculados hasta fin de mes.

GARANTIA 3 AÑOS o 100.000 kms. ASISTENCIA 24 HORAS

EQUIPO TRES

La Escuela de Fútbol Albacete recibe al líder Campillo

LT

Hoy a partir de las 12 horas y en el Campo de la Federación, la Escuela de Fútbol Albacete recibe al líder Campillo en la 24ª jornada del grupo I de la Primera Autonómica. El Campillo tiene un pie prácticamente en Tercera División pues es líder en solitario con ocho puntos de ventaja sobre su inmediato perseguidor.

Aunque Agustín Callejas cuenta con algunas bajas por lesión, como la del defensa Abel y el centrocampista Cortijo, el técnico del equipo albaceteño intentará ponerle las cosas muy difíciles a los de Rojo, en un partido que promete ser interesante pues son varios los jugadores del Campillo que han pertenecido a la disciplina de la E.F. Albacete.

El kazajo Vinokourov ganó la crono y la general en la Vuelta a la Comunidad Valenciana

BENIDORM (Efe).- El kazajo Alexandre Vinokourov, del equipo francés Casino, fue el vencedor absoluto de la 57ª edición de la Vuelta a la Comunidad Valenciana tras disputarse la contrarreloj individual en la que también se anotó la victoria.

Los últimos 13 kilómetros fueron recorridos por Vinokourov en 16:41 minutos, 5 segundos menos que el italiano Vladimir Belli y 7 que el español Melchor Mauri que se clasificaron a continuación.

Vinokourov terminaba primero en la general con 8 segundos sobre el italiano Vladimir Belli y 35 con respecto al español Javier Pascual Rodríguez. El podio se completó con el británico David Millar como campeón de la montaña, el mencionado Vinokourov en la regularidad y metas volantes con el portugués Pedro Lopes.

La selección, invicta en el Preeuropeo tras ganar a Dinamarca

España culmina la mejor tarjeta (63-80)

VEJLE (Efe).- 63, Dinamarca (31+32): Jensen (4), Hauge (14), Hjort (5), Bjerregaard (12), Larsen (15) -cinco inicial-, Petersen (4), Dejbjerg (4), Lau-lund (-) y Sorensen (5).

80, España (40+40): Rodríguez (2), Alberto Angulo (11), Jiménez (8), Reyes (12), Romero (8) -cinco inicial-, De Miguel (8), Lucio Angulo (5), Corrales (9), Paraíso (9) y Dueñas (8).

Árbitros: Pilipauskas (LTU) y Mpotitsis (SWE). Sin eliminados.

Comentario: España será la única selección que dentro de dos semanas pueda presumir en París de entrar al sorteo del Europeo'99 sin haber conocido la derrota en los diez partidos que desde noviembre de 1997 ha disputado en la fase clasificatoria para la gran cita continental del próximo verano, a la que puso el broche final con una autoritaria victoria sobre Dinamarca.

Potencias como Lituania, Croacia o Grecia, a la que cabe el honor de haber sido el último verdugo de los españoles, en los cuartos de final del Mundial'98, han sido incapaces de mantenerse invictas en el Preeuropeo. Ni siquiera la actual campeona de Europa, Yugoslavia, que el viernes cayó en un amistoso contra Francia por 57-50 en Villeurbanne, se ha librado de perder.

Pero España está en racha. La última estación de su trayecto al Europeo, a pesar de los compromisos internacionales que aguardan a muchos jugadores a partir del martes y de tener la clasificación en el bolsillo, se saldó con una nueva demostración del espíritu con que el equipo nacional espera alcanzar el pase para los Juegos Olímpicos de Sydney 2000 en el campeonato francés.

La selección jugó un partido muy completo. Los daneses, excepto en los primeros minutos de ambos periodos, estuvieron a merced de un conjunto concentrado y con excelente



La selección española doblegó con facilidad al combinado danés.

equilibrio entre el juego exterior y el interior que vadeó las únicas complicaciones planteadas por los hombres de Eivind Mostl, en el arranque de la segunda parte, absolutamente convencido de lo que estaba haciendo.

La incontestable hegemonía española en las cercanías de los aros se tradujo muy pronto en un baloncesto veloz que Alberto Angulo y Carlos Jiménez, por fuera, y Alfonso Reyes, por dentro, interpretaron casi mecánicamente bajo la batuta de Nacho Rodríguez e Iván Corrales. Los dos estudiantiles y el madridista impulsaron a España hasta una máxima diferencia de once puntos firmada con un mate por Ignacio de Miguel (25-36 m.17), impecable en el relevo de Ignacio Romero.

El descanso interrumpió el ritmo español. El tiro exterior de Dinamarca, así como el trabajo de Michael Larsen, puso en peligro la ventaja alcanzada por el combinado de Sáinz al final de la primera parte (31-40), pero sólo durante unos instantes. Los daneses, que habían conseguido aproximarse hasta un 40-44 (m.26), toparon de nuevo con la mentalidad

visitante.

Dos triples de Iván Corrales y la reincorporación de Alberto Angulo despejaron la conexión con los hombres altos y, en cuanto Roberto Dueñas encontró el balón sobre la pintura, España recuperó el control de la situación. El 12-3 anotado por Dinamarca en los cuatro primeros minutos de la reanudación encontró una contundente y definitiva respuesta (48-66).

El equipo nacional, pese a no contar Alberto Herreros, máximo anotador del Mundial, rozó los veinte puntos de diferencia (58-77 m.39) y despidió el Preeuropeo repleta de ilusiones para celebrar los cien partidos internacionales de Lolo Sáinz en el banquillo.

Después de seis años al frente del combinado nacional, Sáinz reconoció sentirse "orgulloso de llevar cien partidos con España" y aseguró que de esos encuentros jamás borraría "el del Mundial'94 contra China".

"Un entrenador debe sufrir, pero no voy a ser tan duro y en vez de decir el partido que borraría, diré el que nunca borraré. El de China, porque me abrió los ojos para darme cuenta de muchas cosas", dijo.

Rally Safari: Al español Carlos Sainz le persiguen los problemas

NAIROBI (Efe).- El británico Colin McRae ha llevado al nuevo Ford Focus WRC al liderato en el Rally Safari de Kenia, por delante del líder del Mundial, el finlandés Tommi Makinen (Mitsubishi Lancer Evo-V), en tanto que el español Carlos Sainz (Toyota Corolla WRC) ha conseguido llegar al último día en la cuarta plaza pese a una tercera etapa llena de problemas.

Carlos Sainz ha vivido un auténtico infierno de problemas durante la segunda etapa, aunque finalmente supo sobreponerse a ellos en cierta medida.

Nada más empezar la jornada el madrileño sufrió dos pinchazos consecutivos que le hicieron perder mucho tiempo en el primer tramo cronometrado. Al final de la especial sufrió un tercero que le hizo caer hasta la cuarta plaza.

Para colmo de males el español fue penalizado poco después con un minuto y 40 segundos por llegar y salir tarde del parque de asistencia posterior la prueba, en el que los mecánicos aprovecharon para sustituir el diferencial trasero y el parabrisas, muy dañados durante los casi noventa kilómetros de especial cronometrada, llamada "carretera hacia el infierno".

En el segundo tramo Carlos Sainz consiguió mantenerse al margen de los problemas, pero volvió a toparse con ellos en el tercero, cuando tras veinte kilómetros se le rompió una de las piezas que sujetan la rueda delantera izquierda, justo antes de llegar a la zona más escarpada de la especial. Ese incidente le hizo caer hasta la sexta plaza.

Sin embargo Carlos Sainz se recuperó en el último tramo del día. El español marcó el mejor tiempo y trepó de golpe hasta la cuarta plaza justo antes de la etapa definitiva.

El nuevo líder de la carrera es el británico Colin McRae con casi quince minutos de adelanto con respecto a Tommi Makinen. Tercero es el francés Didier Auriol, compañero de equipo de Sainz.

AYUNTAMIENTOS, JUNTA DE CASTILLA-LA MANCHA, INSALUD, FUERZAS DE SEGURIDAD, JUSTICIA, CORREOS, UNIÓN EUROPEA ...

CONVOCAN PUESTOS DE TRABAJO (APROXIMADAMENTE 50.000 ANUALES) MEDIANTE CONCURSO- OPOSICIÓN

SE BUSCAN

- AUXILIARES ADMINISTRATIVOS
- AUXILIARES BIBLIOTECAS ARCHIVOS
- SUBALTERNOS
- BOMBEROS
- POLICIA LOCAL
- AGENTE FORESTAL
- ASISTENTE SOCIAL
- CELADORES
- AUXILIARES ENFERMERIA
- ATS/DUE
- AUXILIAR GERIATRIA
- CUIDADOR SERVICIOS SOCIALES

- GUARDIA CIVIL
- POLICIA NACIONAL
- AUXILIAR ADTVO POLICIA
- SOLDADO PROFESIONAL
- SARGENTO DEL EJERCITO
- FUNCIONARIO UNION EUROPEA
- CORREOS AUXILIAR REPARTO
- AYUDANTE POSTAL CORREOS
- AGENTE DE JUSTICIA
- AUXILIAR DE JUSTICIA
- OFICIAL DE JUSTICIA
- AYUDANTE PENITENCIARIAS

SE REQUIERE

- EDAD: A PARTIR DE 18 AÑOS
- ESTUDIOS: CERTIFICADO DE ESCOLARIDAD, GRADUADO, FP, BUP, DIPLOMADOS, TITULO SUPERIOR (Dependiendo del puesto)
- NACIONALIDAD ESPAÑOLA O COMUNITARIA

SE OFRECE

- SUELDO: ENTRE 1.150.000 Y 10.000.000 DE PESETAS
- ESTABILIDAD LABORAL
- POSIBILIDADES DE PROMOCIÓN



¡Ahora! tienes la oportunidad de conseguir un puesto de trabajo estable, prepárate.
Master-D
Garantía de Futuro TE AYUDA A CONSEGUIRLO.
INFÓRMATE DE REQUISITOS Y PREPARACIÓN, HAZTE FUNCIONARIO

Llama al teléfono **967 19 30 25**

O bien, si lo prefieres, recorta y envía este cupón al **Apartado de Correos 51001-28080 Madrid.**

QUIERO INFORMACIÓN SOBRE: Nombre: _____ Apellidos: _____ Calle: _____ Piso: _____ Prta: _____
Población: _____ CP: _____ Provincia: _____ Teléfono: _____ Estudios: _____ Edad: _____

Diputación Provincial de Albacete
OFERTA DE EMPLEO PÚBLICO
149 PLAZAS
(Diversos puestos)

Master-D
C/ Zapatero, 28, bajo
02005 Albacete

Javier Lozano afirma que no habrá marcaje especial sobre el goleador Eremenko

Fútbol sala: España y Rusia, por el título europeo

GRANADA (Agencias).- La selección española de fútbol sala realizó ayer su último entrenamiento previo a la final del Campeonato de Europa, que hoy le enfrentará a la selección de Rusia (13:00 horas, La2) en lo que será una reedición de la última final, la celebrada en Córdoba en 1996.

Los hombres de Javier Lozano se ejercitaron de forma suave ayer en las instalaciones del Palacio Municipal de Deportes de Granada, que será sede de la final. Los jugadores hicieron una breve sesión de apenas una hora en la que jugaron un partidillo a media cancha y estiraron los músculos de cara a estar en las mejores condiciones de cara al trascendental partido del domingo.

Objetivo conseguido

El seleccionador nacional, Javier Lozano, aseguró que España todavía tiene algo que hacer en este campeonato: "Esto es un juego y no siempre es posible ganar. Nosotros dijimos antes del torneo que el objetivo era estar peleando por la victoria y eso ya está conseguido. Pero nuestro trabajo pasa ahora por otro objetivo mayor, que es conseguir el título".

"En general estoy satisfecho con el rendimiento del equipo. Ha habido momentos, como el primer tiempo ante Yugoslavia, que no me gustaron nada. Sin embargo, el equipo ha ido de menos a más y ayer ante

Italia ya empezamos a jugar como yo quiero. Ahora estamos ante la posibilidad de hacer historia y de reforzar algo que hemos conseguido con mucho esfuerzo: acostumbrarnos a ganar", añadió.

Respecto a la final de hoy, Lozano prevé un partido muy duro. "Rusia es un equipo muy fuerte. Buena parte de esa fuerza la consigue gracias a que cuenta con 11 jugadores de un mismo club, el Dina de Moscú, por lo que la compenetración es total. Además, cuenta con un hombre desequilibrante como es Eremenko que remata el equipo".

Precisamente sobre Eremenko, posiblemente el mejor jugador de lo que va de campeonato, Lozano tiene claro que no va a haber ningún marcaje especial sobre él: "No vamos a hacer nada especial sobre Eremenko, pero sabemos que es un jugador al que hay que prestar una especial atención. Nosotros ya le conocemos y sabemos como pararle", aseguró.

Lozano considera que esta Rusia es mejor que la del anterior Campeonato de Europa: "Ellos ahora están más fuertes. No en vano han traído a los jugadores de un club y eso, a la hora de trabajar, se nota. Nosotros tenemos que preparar a 14 hombres de diferentes clubes para atacar a unas defensas muy cerradas, algo que no ocurre en España, y eso sólo se consigue con tiempo. Mientras, ellos tienen juga-

dores que juegan juntos todo el año y eso es muy importante en una competición como esta", concluyó.

Angel María Villar, como presidente de la Comisión de Futsal de la UEFA presidirá el encuentro desde el palco, al que también acudirán Peter

Fousek, vicepresidente de la citada comisión y Francisco Villar, secretario de Estado para el Deporte. El presidente de UEFA, Lehnart Johansson, no acudirá finalmente al partido, según confirmaron fuentes de la Federación Española de Fútbol.

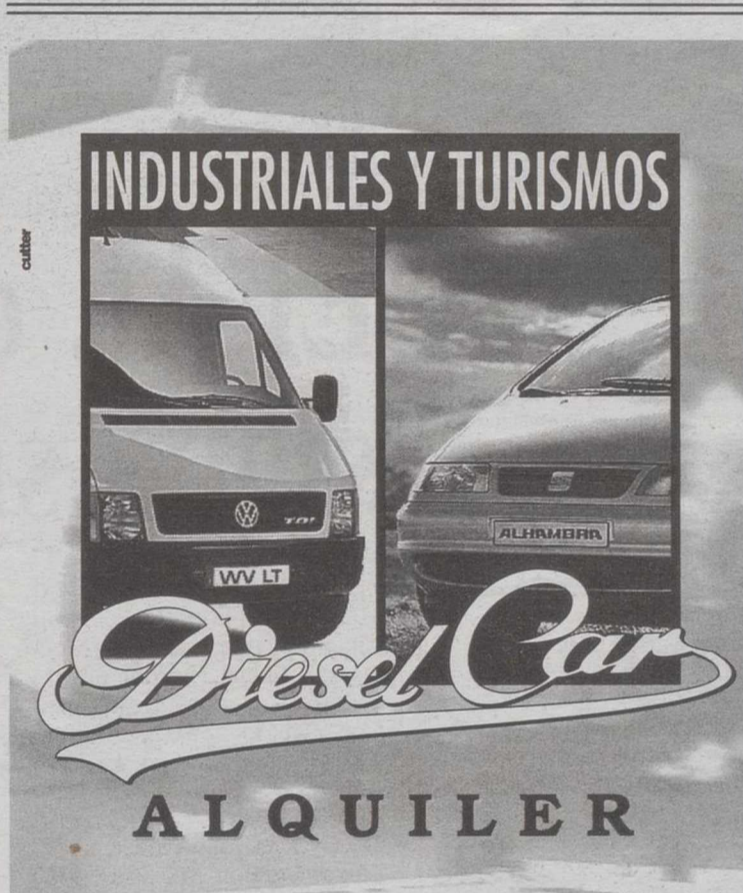

INDUSTRIALES Y TURISMOS

Diesel Car

ALQUILER

DE

VEHICULOS

En Diesel Car tenemos una gran variedad de vehículos para alquiler,

TURISMOS,

FURGONETAS PARA REPARTO,

FURGONETAS GRAN VOLUMEN,

CAMIONES PARA MUDANZAS,

VEHICULOS DE 7,8 Y 9 PASAJEROS...

solicita nuestros folletos informativos.

"Para tenerlo más fácil"

Diesel Car

967 24 53 10

Comandante Molina, 24 - ALBACETE

www.dieselcar.es • dieselcar@alc.es



ALBACETE BALOMPIE, S.A.D.

Avda. de la Estación, 5 - Apartado 789 02080 ALBACETE
Teléfono, 52 11 00 (5 líneas) - Fax 52 21 23

PRECIOS DE LOCALIDADES

ALBACETE BALOMPIE - C.D. LOGROÑES

DIA 28 DE FEBRERO DE 1999, 17,00 HORAS,
ESTADIO MUNICIPAL CARLOS BELMONTE

PREFERENCIA

ADULTO 4.500.-
INFANTIL 1.500.-

TRIBUNA MARCADOR

ADULTO 4.000.-
INFANTIL 1.000.-

GOLES

ADULTO 2.000.-
INFANTIL 500.-

Venta de localidades: Domingo día 28 de Febrero a partir de las 15,30 horas en las taquillas del Estadio Carlos Belmonte



ESCUELA DE FÚTBOL "LOS MOLINOS"

EMPRESAS COLABORADORAS

- LA TRIBUNA
- GRUPO MORENO Y FERNANDEZ
- NIEVES CASTAÑO TALLAS GRANDES
- CENTRO NATURISTA ALBACETE
- AUTOESCUELA EL AVION
- PUB MOJITO
- RESTAURANTE LA MEZQUITA
- LA PARROQUIA PUB CONGELADOS LOLA
- RESTAURANTE LAS TINAJAS
- QUESOS EL CAPRICHIO "LA CABRITA"
- M.S.L. TRANSPORTE URGENTE
- PIZZERIA ITALIA
- PUB J.P.
- RINCON DEL ESTUDIANTE "PARRIS"
- PELUQUERIA SEÑORAS DORAH
- PANADERIA MICO
- ELECTRO NEON
- CAFE-BAR FRANQUIN'S
- JARDINES BAR (CASAS IBAÑEZ)
- DEPORTES GARIJO (CASAS IBAÑEZ)
- HOTEL ARCOS (CASAS IBAÑEZ)
- JUAN PEREZ "EL COLORAO" (CASAS IBAÑEZ)
- CENTRO DE FORMACION FORMALBA

19 de Marzo
día del PadrePapá, ¿has sido
bueno este año?La Tribuna
de Albacetemompó
joyero

José Mari no pudo marcar ante el Oviedo.

El Oviedo tuvo las ideas muy claras y se llevó un punto del Calderón

El At. de Madrid sigue sin ganar (0-0)

MADRID (Efe).- **0, At. Madrid:** Molina; Geli, Santi, Chamot, Toni; Venturín (Mena m. 65), Solari (Lardín m. 51), Valerón, Baraja; Jose Mari (Tevenet m. 84) y Juninho.

0, Oviedo: Esteban; Eskurza, Bango, Onopko, Manel; Nadj, Paulo Bento, Ivan Ania, Dubovsky (Rabarivony m. 78); Pompei (Jaime m. 55) y Dely Valdés (Fabio Pinto m. 84).

Arbitro: José Japón Sevilla (Colegio Andaluz). Enseñó tarjeta amarilla a Valerón, Baraja, éste por dos veces por lo que fue expulsado en el minuto 88,

Dubovsky, Dely Valdés y Nadj.

Comentario: El Atlético de Madrid sigue sin ganar en la segunda vuelta de la Liga, aunque ayer sumó el primer punto en cinco partidos tras empatar a cero contra el Oviedo, en un encuentro en el que asumió el mando, pero no encontró nunca la fórmula de perforar la meta visitante.

Carlos Aguiar ha dado otro aire al Atlético. El equipo manda sobre el terreno de juego y maneja más el balón. Los jugadores no están atados a un sistema, como lo estaban con

el italiano Arrigo Sacchi, y muestran todo el fútbol que llevan dentro.

Pero a pesar de la mejoría, el Atlético tiene muchas carencias. Las lesiones, sobre todo en la delantera, han mermado la capacidad ofensiva del equipo en exceso. El uruguayo Fernando Correa y Kiko Narváez no podrán jugar hasta la próxima temporada y sus sombras pesan como una losa. Afrontar tres competiciones con una plantilla tan corta le va a resultar muy complicado al nuevo técnico.

Con las ausencias asumidas, el Atlético le dio otro aire al partido ante un rival que no desentonó y que estuvo a la altura de las circunstancias.

El equipo de Fernando Vázquez saltó al césped del Calderón con las ideas muy claras. Aguantar al Atlético atrás, sobar el balón en el centro del campo y esperar una genialidad del panameño Julio César Dely Valdés.

El panameño estuvo a punto de inaugurar el marcador en los primeros minutos de partido, en los que el Oviedo sorprendió por su rapidez y sentido de la anticipación.

El dominio era rojiblanco, pero los oviedistas no sufrían, su portero estuvo muy bien protegido y Aguiar suplió al desafortunado Solari por Lardín en la segunda mitad.

El tiempo transcurrió en favor de los intereses del Oviedo. Geli estrelló el balón en el larguero en un "centro-chut" desde la banda derecha y José Mari tuvo los tres puntos en su cabeza a falta de ocho minutos para el final, pero su remate se fue a las manos de Esteban.

La expulsión de Baraja por doble amonestación terminó con el Atlético, mientras que el Oviedo pudo llevarse el partido en el último suspiro.

RESTAURANTE

RESTAURANTE SIENA'S

(HOTEL PRINCIPE)

COMUNICA A SUS CLIENTES Y AMIGOS SU NUEVA APERTURA
COMIDAS DE EMPRESA REUNIONES DE TRABAJO

COCINA REGIONAL Y DE AUTOR

GASTRONOMIA: JOSE FRIAS

C/ CARMEN, 42. TELEFONO: 967-24 04 09.
ALBACETE

ORACION AL ESPIRITU SANTO

Espíritu Santo, Tú que me aclaras todo, me iluminas todos los caminos, para que yo alcance mi ideal, Tú que me das el don divino de perdonar y olvidar el mal que me hacen y que en todos los instantes de mi vida estás conmigo, yo quiero en este corto diálogo agradecerte por todo y confirmar que nunca quiero separarme de Ti, por mayor que sea la ilusión material, deseo estar contigo y todos mis seres queridos, en la gloria perpetua. Gracias por tu misericordia para conmigo y los míos.

(La persona deberá rezar la oración durante tres días seguidos sin decir el pedido: dentro de los tres días será alcanzada la gracia por muy difícil que sea). (Publicar en cuanto se haya recibido la gracia)

P.N.P



El Real Madrid cayó en el Villarreal ante el Betis.

Ito dio el triunfo al Betis en el tiempo de descuento

El Madrid no reacciona pese a Toshack (3-2)

SEVILLA (Efe).- **3, Real Betis:** Prats; Otero, Filipescu, Merino, Luis Fernández; Finidi, Cañas, Alexis (Ito, m.61), Benjamín; Denilson (Oli, m.78) y Fernando (Gálvez, m.70).

2, Real Madrid: Illgner; Iván Campo (Savio, m.70), Hierro, Karanka (Sanchís, m.9); Panucci, Seedorf, Jaime, Roberto Carlos; Raúl (Karembeu, 87), Morientes y Mijatovic.

Goles: 1-0, M.13: Fernando. 1-1, M.29: Raúl. 2-1, M.68: Cañas. 2-2, M.75: Morientes. 3-2, M.92: Ito.

Árbitro: José Javier Losantos Omar (Vizcaíno). Expulsó por dos tarjetas amarillas, en los minutos 74 y 87, al italiano Panucci. Además, amonestó a los visitantes Fernando Hierro (m.14) y Jaime (m.54) y a los locales Alexis (m.49), Filipescu (m.58), Ito (m.84) y Otero (m.90).

Incidencias: Partido disputado en el estadio Benito Villamarín ante unos 40.000 espectadores. Terreno de juego en buenas condiciones. El colegiado fue recibido desde la grada con una pañolada negra como protesta simbólica contra las actuaciones arbitrales que ha recibido el equipo bético en los últimos encuentros. El galés John Benjamin Toshack, que debutaba como entrenador del Real Madrid en esta temporada, vio el partido desde el palco de autoridades al no haberse tramitado su ficha tras la destitución del holandés Guus Hiddink, por lo que se sentó en el banquillo en funciones de técnico José Antonio Grande.

Comentario: Un tanto de Antonio Álvarez "Ito" en el

minuto 92 de partido le dio el triunfo al Real Betis en un partido que, pese al resultado de 3-2, fue de escasa calidad y en el que la llegada del galés John Benjamin Toshack a la dirección técnica del Real Madrid no hizo reaccionar a sus jugadores.

El Betis, con una original alineación inicial en la que el técnico Javier Clemente no utilizó a ningún delantero específico, con Oli y Gálvez en el banquillo y Denilson y Fernando como jugadores más adelantados, tomó las riendas del partido, aunque fue el Real Madrid el que primero gozó, a la contra, de las mejores ocasiones de abrir el marcador, por mediación de Mijatovic y Morientes.

Otra vez la defensa

Los de Clemente no perdieron a los trece minutos y una trenzada jugada local la culminó Fernando en el 1-0 ante un equipo el de Toshack que no mostró mucha seguridad en la defensa, de la que a los nueve minutos se tuvo que ir lesionado Karanka, quien fue sustituido por Sanchís.

El Real Madrid pudo empatar poco después en una clara oportunidad de Raúl, jugador que sí vio puerta poco antes de la primera media hora en un remate de cabeza a la salida de un córner en el que el madridista contó con la colaboración del bético Benjamín, quien desvió el balón al interior de la portería.

Los andaluces se resintieron con el empate y bajaron en la intensidad de su control y pre-

sión, aunque sus rivales tampoco dieron la sensación de irse con ganas al ataque, lo que se tradujo en un fútbol con poco sentido en ambos conjuntos.

El partido se mantuvo muy lento y anodino en la segunda mitad sin que ningún equipo se decidiera a tomar el mando, por lo que el balón se lo alternaron béticos y madridistas pero sin la fe suficiente para jugarlo con claras ideas.

El gol que volvió a adelantar a los locales y el posterior nuevo empate visitante a falta de un cuarto de hora para la conclusión hicieron reaccionar a los jugadores, sobre todo a los madridistas, que pudieron llevarse el triunfo ya en el tiempo de prolongación del partido en claras ocasiones de Morientes y Mijatovic, pero fue el local Ito el que de un gran remate desde el borde del área puso el 3-2 para el Betis.

Toshack

El galés John Benjamin Toshack dijo sobre el juego desplegado por su equipo en Sevilla ante el Real Betis que ha visto errores "que se deben corregir" pero también "buena voluntad" de todos sus jugadores.

Toshack comentó que el equipo tuvo claras ocasiones de marcar, tanto en los primeros minutos como en los últimos, y que es "increíble" el que no se hayan materializado en gol.

"Si miramos los noventa minutos ni el más forfo del Betis nos puede negar que al menos merecimos un punto, pero en el fútbol pasan estas cosas", argumentó el galés.

19 de Marzo día del Padre

PORQUE SE MERECE LO MEJOR



Cronómetro en Acero. Brazaletes Oyster. Hermético hasta 100 m. de profundidad. Automático. Cristal Zafiro.

- El concurso consiste en el sorteo de un reloj Rolex, como el que figura en la fotografía superior.
- El sorteo se celebrará ante Notario el próximo día 18/3/1999 en La Tribuna de Albacete.
- El nombre de la persona agraciada se publicará en el diario La Tribuna de Albacete el día 19 de Marzo de 1999.
- El premio se entregará el lunes día 22 de Marzo de 1999, en la joyería MOMPÓ, Marqués de Molins, 15.
- Para participar en el concurso, deberá rellenar el cupón que figura en esta misma página y depositarlo, dentro de un sobre, o enviarlo a La Tribuna de Albacete, Paseo de la Cuba, 14. En el sobre deberá figurar, necesariamente, "Concurso LA TRIBUNA-MOMPÓ- DIA DEL PADRE".
- El premio no podrá ser canjeado por ninguno otro premio, ni por dinero en metálico.
- Entrarán en el sorteo todos los cupones que se reciban hasta las 13 horas del día 18 de Marzo de 1999 y que cumplan los requisitos antes mencionados.
- No podrán participar en el mismo los empleados de La Tribuna de Albacete ni de la joyería MOMPÓ, ni sus familiares directos.

© BUBUE 967 520 053

Recorte y deposite o envíe el presente cupón a La Tribuna de Albacete, Paseo de la Cuba, 14 y participe en el sorteo que se realizará el próximo día 18 de Marzo de 1999.

Nombre
Dirección
Teléfono

D.N.I.



Para participantes menores de edad, rellenar D.N.I. del padre o tutor.

**La Tribuna
de Albacete**

**mompó
joyero**

El "gran Barcelona" que vende Van Gaal no sabe vencer al Valencia del "Piojo" López

El Valencia se recrea ante un rival patético (2-4)

BARCELONA (Efe).- 2, Barcelona: Hesp; Sergi, Frank de Boer, Abelardo; Ronald de Boer (Anderson, min.83), Guardiola (Celades, min.75), Luis Enrique, Cocu; Rivaldo, Kluivert y Oscar (Zenden, min.60).

4, Valencia: Cañizares; Bjorklund, Djukic, Carboni, Juanfran (Popescu, min.46); Roche (Schwartz, min.86), Farinós, Mendieta, Angulo; Ilie (Soria, min.63) y Claudio López.

Goles: 0-1, min.4: Ilie recoge un balón en la frontal y ante la inoperancia de los hermanos De Boer conecta un durísimo disparo que se cuela a la derecha de Hesp. 1-1, min.29: Kluivert, a la media vuelta, tras diversos rechaces contra la meta de Cañizares. 1-2, min.38: Golazo de Claudio López, quien desde fuera del área, y ante la mirada de Sergi, coloca la pelota ajustada al palo de un duro disparo. 2-2, min.78: Kluivert, igual que en su primer tanto, deshizo con un fuerte disparo una jugada repleta de rechaces en el área valencianista. 2-3, min.82: Angulo, de

cabeza, marca a placer tras encontrarse un balón rechazado por el larguero. 2-4, min.87: Claudio López rompe en un contragolpe a la defensa local y bate a Hesp en su salida a la desesperada.

Arbitro: Aranda Encinar, asociación madrileña. Mostró cartulina amarilla Abelardo (min.32), Mendieta (min.41), Kluivert (min.49), Cocu (min.90) y Farinós (min.90+).

Comentario: El Valencia y su estrella, el argentino Claudio "Piojo" López han entrado, quizá sin haberlo previsto, en la pequeña historia del Centenario del Barcelona, que este año conmemora dicha efeméride, después de haberse recreado por tercera vez en diez días de un rival de dudosa calidad.

El "gran Barcelona" que vende el técnico holandés Louis van Gaal, tras la contratación de los gemelos De Boer, no sabe vencer al Valencia. Después de dos encuentros de Copa del Rey y uno de Liga, el equipo levantino le ha vencido en las tres ocasiones. Además, Claudio López ha marcado seis goles, algunos de ellos



El Valencia volvió a mojarle la oreja al Barcelona.

de máxima belleza.

En la primera parte el Barcelona mostró una imagen patética en la que su fútbol recordaba más a la racha negativa de diciembre, cuando encadenó cuatro derrotas consecutivas, que al fútbol que ha paseado en los últimos meses.

En el segundo tiempo no hubo excesivos cambios hasta

que Kluivert volvió a marcar (2-2). La Barcelona jugó con la reserva hasta que Angulo, a falta de ocho minutos para el final, marcó el tercer gol. Fue el tanto que sentenció el encuentro, pues no hubo más argumentos por parte local, sólo volver a sacar el balón entre los tres palos, tras un nuevo tanto de Claudio López.

Juveniles: El Albacete se vio sorprendido por el Moscardó (1-2)

El Albacete juvenil cayó derrotado ayer en un partido marcado por la lluvia, que hizo que la segunda parte se disputara en un terreno de juego completamente embarrado. El Moscardó se llevó los tres puntos a pesar de que se adelantó el Alba y de que el cuadro visitante jugó los últimos 40 minutos con un hombre menos.

Voleibol: Victoria del Moreno y Roldán sobre el Ribeira Sacra (3-0)

El C.V. Moreno y Roldán Albacete logró ayer imponerse al Ribeira Sacra por un claro 3-0, aunque tuvo que luchar mucho para vencer en cada uno de los sets (25-23, 25-23 y 25-16). Con esta jornada finaliza la primera fase y comienzan los play-off por el título. El Moreno y Roldán luchará en los cuartos de final con el Construcciones Marichal, pero antes se disputará, los días 6 y 7 de marzo, la fase previa de la Copa de la Reina.



DON RAMON CANTERO SANCHEZ

(Antiguo dependiente de Cullell)

Falleció ayer en Albacete a los 79 años de edad, confortado con los Santos Sacramentos y la Bendición Apostólica de Su Santidad.

D.E.P.

Hermana, Claudia; hermano político, José, sobrinas y demás familia,

RUEGAN UNA ORACION POR SU ALMA

Y la asistencia al entierro que tendrá lugar hoy Domingo día 28 a las ONCE horas, partiendo del Tanatorio Municipal hasta la Capilla del Cementerio de Albacete. Albacete, Febrero de 1998.



ILUSTRISIMA SEÑORA

DOÑA CARMEN FERNANDEZ-REYES BEYRET

Ha fallecido en Alicante, a los 80 años de edad, confortada con los Santos Sacramentos y la Bendición Apostólica de Su Santidad.

D.E.P.

Sus afligidos: esposo, Enrique Ruiz Oñate (Abogado. Ex-presidente de la Diputación de Albacete); hijos, hijos políticos, nietos, biznietos y demás familia, RUEGAN UNA ORACION POR EL ETERNO DESCANSO DE SU ALMA

Alicante, 27 de Febrero de 1999



GERENCIA DE ATENCION PRIMARIA

INFORMA:

Con fecha 1 de Marzo 1999 el **SERVICIO DE URGENCIAS** situado actualmente en el Centro de Salud Municipal (Frente al Cuartel de la Guardia Civil). **SE TRASLADA** y pasa a estar ubicado en la **C/ PEDRO COCA, 96.**

Horario

laborables: 17 a 8 h.
domingos y festivos: 8 a 8 h.

Teléfonos: 967 22 24 00 y
967 22 27 11

GIMNASIO PALAS  **PROBLEMAS COLUMNA** C/ San Antonio, 7
Teléf: 21 86 21
ALBACETE

CLASES ESPECIALES PERSONALIZADAS
TRATAMIENTO DE ESCOLIOSIS - LORDOSIS
CIFOSIS - ETC...

FISOTERAPEUTA ESPECIALIZADO
CLASES PARA NIÑOS

Elija sobre seguro *Automediterráneo*

Vehículos de Ocasión seleccionados y garantizados con Excelentes condiciones de financiación.



SKODA FAVORIT

550.000 pts.



SEAT MARBELLA

550.000 pts.



SEAT TOLEDO 1.8 I A.A.

1.090.000 pts.



SEAT TOLEDO TD. A.A.

1.290.000 pts.



SEAT CORDOBA D. A.A. D.A.

1.825.000 pts.

Oferta Semana



ROVER 216 SE.

225.000 pts.



FORD FIESTA ESTUDIO 1.8 D.

1.000.000 pts.



PEUGEOT 205 GTI. A.A.

550.000 pts.



FIAT TEMPRA 1.8 I.

700.000 pts.



FIAT

Alfa Romeo

CONCESIONARIO OFICIAL
PARA ALBACETE Y PROVINCIA

Automediterráneo

Comandante Molina, 24 • Tif. 52 42 81 - ALBACETE

El Renault Mégane, que fue líder de ventas en el mercado automovilístico español en 1999, se renueva con más versiones, motores y equipamientos



La Tribuna

MOTOR

Con un nuevo aspecto exterior e interior y cinco motores de gran rendimiento

El Mégane se renueva con más versiones

El Renault Mégane, que fue líder de ventas en el mercado español durante 1998, se renueva con un nuevo aspecto interior y cinco motores combinados con cuatro carrocerías (Berlina, Classic, Coupé y Cabrio) y siete niveles de equipamiento. Además, existe la posibilidad de incor-

porar una caja de velocidades de selección manual o automática. En total, pues, el abanico de posibilidades alcanza las 36 versiones diferentes. Por si fuera poco, el nuevo Mégane eleva su nivel de seguridad de forma extraordinaria, con cuatro airbags (conductor, acompañante y

dos laterales) y ABS. Todo ello, unido a sus excelentes resultados del año pasado, conforma unas perspectivas excelentes para 1999 de un vehículo que es una referencia ineludible no sólo en su segmento sino en el panorama global del mercado automovilístico español.

LT

En el exterior es donde más se notan los cambios, con una nueva calandra, capot y diseño de faros en la parte delantera. En la trasera destaca el rediseño de ópticas, con un tratamiento de colores más acentuado, y una zona de placas para matrícula a color de la carrocería.

En el interior, es nuevo el diseño de los tableros de mandos, agrupación de testigos en el centro del cuadro de instrumentos y nuevos paneles de puertas, junto a la tapicería de terciopelo en todos los modelos.

Para el mercado español, el Mégane dispone de motores con culata multiválvulas en los de gasolina. El primero (K4J) está formado por los motores 1.4 de 16v con 95 CV y su hermano de gama (K4M) de 1.6 16v que proporciona 110 CV. El tercer nivel es un propulsor inédito (F5R) con una cilindrada de 2 litros, 16 válvulas y 140 CV; se trata del primer motor europeo de inyección directa de gasolina que se aplicará posteriormente en los Coupé y Cabrio.

En cuanto a los propulsores de ciclo Diesel, los nuevos Mégane siguen fieles a los motores 1.9D (F8Q) de 1.870 c.c. y 65 CV, así como a los 1.9 dTi (F9Qt) de inyección directa y turbo que proporcionan 100 CV.

El equipamiento dispone de siete escalones, desde los RT a los RXE. Aun así, el básico (RT) ya incorpora elementos como el ABS, cuádruple airbag, dirección asistida, cierre centralizado, elevavinas eléctrico delantero con mando de impulso, paragolpes del color de la carrocería, etc. El nivel más alto (RXE) cuenta con aire acondicionado, faros delanteros de niebla, faros de doble óptica, auto radio con mando de satélite bajo el volante, etc.

Por otra parte, el Mégane es un vehículo que es un punto de referencia en la seguridad. En este caso, el listón se eleva



Nuevo aspecto exterior del Mégane.



Diseño innovador del interior.

aún más con (además de los airbags y ABS mencionados) los cinturones de seguridad con pretensores pirotécnicos, limitadores de esfuerzo, frenos de

disco ventilados delanteros de mayor diámetro, etc., haciendo que el vehículo haya alcanzado la más alta distinción en las pruebas de Euro NCAP.

Motorépoca expondrá 50 motocicletas históricas

La Feria de Vehículos Históricos "Motorépoca", que se celebrará en Valencia entre los próximos días 25 y 28 de marzo, estará dedicada a las motocicletas clásicas de fabricación española, con medio centenar de piezas expuestas.

Además de motocicletas de marcas conocidas como Bultaco, Ossa o Montesa, se mostrarán al público modelos de los que se produjeron escasas unidades, como la BJR con motor de cuatro tiempos, que nunca llegó a producirse en serie.

Por su parte, Honda mostrará un modelo de la serie especial producida para conmemorar su 50º aniversario. Se trata de una motocicleta de la que se han fabricado 50 unidades, de las cuales sólo ocho llegarán a España. Benelli llevará a la Feria de Vehículos Históricos varias unidades de su motocicleta de seis cilindros y 750 centímetros cúbicos.

La organización ha convocado el premio Ricardo Tormo, en los apartados de mejor motocicleta de fabricación nacional y de mejor motocicleta de fabricación valenciana, para rendir homenaje al que fuera un asiduo colaborador del certamen.

El vehículo tiene un motor de 400 caballos y 3.600 centímetros cúbicos

El 360 Módena, un Ferrari para el nuevo milenio

LT

La firma automovilística italiana Ferrari acaba de presentar el modelo "360 Módena", el primero de la marca consiguado en aluminio.

El nuevo vehículo, presentado a la prensa en el circuito de Fiorano (Módena), tiene dos plazas y pesa 1.290 kilos, 100 menos que el precedente "F355".

La presentación oficial del "360 Módena" se realizará en el Salón del Automóvil de Ginebra, el nueve de marzo.

El nuevo vehículo del "Cavallino Rampante" tiene un motor de 400 caballos, 3.600 centímetros cúbicos, 8 cilindros con cinco válvulas cada uno de ellos, con un cambio de 6 marchas en versión manual o en versión "Fórmula Uno".

El cambio en versión "Fórmula Uno" es una evolución del modelo introducido por Ferrari en los Grandes Premios de dicha categoría y ya fue incorporado sobre el vehículo de carretera "F355".

La velocidad máxima del "360 Módena" es de unos 295



El 360 Módena, un coche para el siglo XXI.

km/h, pasando de 0 a 100 en 4,5 segundos, y estará a la venta a partir de la próxima primavera en los principales concesionarios Ferrari, y en toda

la red mundial desde julio. El precio oficial del vehículo aún no ha sido fijado, pero se estima que estará en 221 millones de liras (136.000 dóla-

res), que es lo que cuesta el modelo base del "F355" y que con la llegada del "360 Módena" será sustituido, excepto la versión "spider".

Caja de cambios automática para el Peugeot 206

LT

Peugeot ha presentado la versión con caja de cambios automática de su modelo 206, equipada con un motor de 1.360 centímetros cúbicos y 75 caballos de potencia.

La caja de cambios automática del Peugeot 206 dispone de un programa auto-adaptativo que permite elegir entre nueve leyes diferentes, según el tipo de conducción deseado, el perfil de la ruta, la temperatura del motor y la carga del vehículo.

El Peugeot 206 dispone de serie de airbag del conductor, dirección asistida, cierre centralizado con mando a distancia y paragolpes en el color de la carrocería. Opcionalmente puede incorporar elementos como el aire acondicionado, ABS, airbags para acompañante y laterales, llantas de aleación y techo eléctrico. Su precio es de dos millones de pesetas.

En España, el mercado de vehículos con caja de cambios automática no alcanza siquiera en 1 por ciento de las ventas, mientras que en Suiza supera el 25 por ciento, en Suecia es del 15,8 por ciento de las ventas, en Gran Bretaña supone el 12,6 por ciento, y en Holanda roza el 10 por ciento.

PORQUE YA HAY DEMASIADAS COSAS IGUALES EN LA VIDA.



AHORA, TODO UN CÓRDOBA DREAM A UN PRECIO SIN IGUAL.

UN EQUIPAMIENTO SIN IGUAL

- DIRECCION ASISTIDA
- AIRE ACONDICIONADO
- RADIOCASSETTE CON 4 ALTAVOCES
- CIERRE CENTRALIZADO
- Y ELEVACIONES ELECTRICAS

UN PRECIO SIN IGUAL

1.635.000 PTAS.
9.826,54 EUROS

SEAT

<http://cordoba.seat.es>

Atención al Cliente

902 402 602

Precio recomendado por el fabricante: 1.635.000 Ptas. 9.826,54 EUROS. Seat Córdoba Dream 1.4, IVA, transporte, ahorro promocional y condiciones Plan Prever incluidos. Oferta válida en Península y Baleares hasta fin de mes.

Infórmese en:

SEAT Talleres Rubens

C/ Hellín, 15 • Tlf. 967 - 22 00 00 • ALBACETE
y Avda. Ramón Menéndez Pidal, 25 • Tlf. 967 - 24 16 17

CONCESIONARIO OFICIAL PARA ALBACETE Y PROVINCIA

academia gaspar romero
C/ Tinte, 12, entreplanta Y FAX
INTERNET: www.netvision.es/gromero 967-22 82 01

OPOSICIONES INSALUD
LISTAS PROVISIONALES DE ADMITIDOS Y EXCLUIDOS DE AUXILIARES, CELADORES Y PINCHES. YA EXPUESTAS EN LA DIRECCION PROVINCIAL DEL INSALUD.
* COMENZAMOS NUEVOS GRUPOS CON DIVERSIDAD DE HORARIOS PARA QUE PUEDAS ESCOGER EL QUE MAS SE ADAPTE A TUS NECESIDADES. (CLASES DE LUNES A JUEVES -MAÑANAS, TARDES O NOCHES- O INTENSIVAS SOLO SABADOS.)
* CLASES ESPECIALES PARA TRABAJADORES A LAS 9 DE LA NOCHE.
* PREPARACION DE TODOS LOS EJERCICIOS, INCLUIDA MECANOGRAFIA. NO DESAPROVECHES ESTA OPORTUNIDAD IRREPETIBLE

MECANOGRAFIA
METODO SENCILLO Y EFICAZ. CURSOS ACCELERADOS PARA OPOSITORES, ESTUDIANTES Y ESPECIALES PARA NIÑOS. HORARIOS DE MAÑANAS, TARDES Y NOCHES ADAPTADOS A TUS NECESIDADES.

GABA
ACADEMIA gaona, 5
Telf. 24 10 84

¡ATENCIÓN! YA CONVOCADAS OPOSICIONES DE CORREOS.
PUBLICADA CONVOCATORIA BOE 10-2-99. AUXILIARES Y AYUDANTES. PLAZO PRESENTACION DE INSTANCIAS HASTA EL DIA 2 DE MARZO REUNION INFORMATIVA: VIERNES 19 FEBRERO, 8:30 TARDE.
PROXIMA CONVOCATORIA OPOSICIONES DIPUTACION DE ALBACETE RECIENTE INICIADOS GRUPOS DE: LIMPIADORES, PERSONAL DE MANTENIMIENTO, AUXILIARES ADMINISTRATIVOS. ¡INFORMATE YA!
OPOSICIONES JUSTICIA PLAZO DE PRESENTACION DE INSTANCIAS:
* OFICIALES: A PARTIR DEL 23 DE MARZO. * AGENTES: A PARTIR DEL 4 DE MARZO. * AUXILIARES: A PARTIR DEL 15 DE ABRIL. ¡NO DEJES PASAR ESTA OPORTUNIDAD!
OPOSICIONES MAGISTERIO Y SECUNDARIA GRUPOS DE: * EDUCACION INFANTIL, * EDUCACION FISICA, * PEDAGOGIA TERAPEUTICA, * AUDICION Y LENGUAJE, * LENGUA Y LITERATURA... TEMARIOS PROPIOS.
OTRAS OPOSICIONES: ORDEZANZAS JUNTA DE COMUNIDADES, INSALUD (CELADORES, PINCHES, AUXILIARES...)

PROFESOR, FUTUROLOGO Y NATUROPATA HINDU



Ayuda a solucionar problemas de trabajo, negocio, nervios, amor, timidez, recuperar persona amada, rompimiento de hechizos, miedo, manía, obsesiones, espíritus malignos, etc...Hago trabajos y rituales de la alta magia hindú para quitar daños, negatividad, etc. Gran experiencia en África, Brasil y en la India Consulta en Albacete, los miércoles alternos, de 4 a 8 tarde. Teléfono: 967-21 04 62. Para información personal llamar de 4 a 8 tarde al teléfono móvil 608-75 13 26.

HIGINIO OLIVARES
CES CENTRO DE ESTUDIOS SUPERIORES

OPOSICIONES
* ADMON. DE JUSTICIA (Oficiales-Auxiliares-Agentes)
* INSALUD (Auxiliares-Celadores)
* MAGISTERIO (Todas las especialidades)
* POLICIA LOCAL (Temario propio)
* POLICIA NACIONAL - GUARDIA CIVIL

COMIENZO CLASES EN OCTUBRE
RESERVA TU PLAZA
Información: Marqués de Villores, 18 - Telf. 23 31 11

HIGINIO OLIVARES
CES CENTRO DE ESTUDIOS SUPERIORES

CURSO 1998-99
PREPARAMOS TODAS LAS MATERIAS DE:
*E.G.B. - E.S.O. - BACHILLERATO - UNIVERSITARIOS
*ACCESO UNIVERSIDAD MAYORES DE 25 AÑOS
*OPOSICIONES - CONTABILIDAD
*INFORMATICA - MECANOGRAFIA - IDIOMAS

-RESERVA TU PLAZA-
Información: Marqués de Villores, 18 - Telf. 23 31 11

HIGINIO OLIVARES
CES CENTRO DE ESTUDIOS SUPERIORES

NUEVOS CURSOS DE:
CONTABILIDAD E INFORMATICA
*Comienzo en Febrero.
*Partimos de cero.
*Horarios de mañana y tarde.

¡INFORMATE!
Información: Marqués de Villores, 18 - Telf. 23 31 11

academia gaspar romero
C/ Tinte, 12, entreplanta Y FAX
INTERNET: www.netvision.es/gromero 967-22 82 01

OPOSICIONES
JUSTICIA: IYA CONVOCADAS!
AUXILIARES 400 PLAZAS, INSTANCIAS 15/4 A 4/5, AGENTES 338, INSTANCIAS 4/3 A 23/4, OFICIALES 277 INSTANCIAS 23/3 A 12/4. COMENZAMOS NUEVOS GRUPOS

CORREOS
INMEDIATA CONVOCATORIA 1500 PLAZAS AUXILIARES CLASIFICACION Y REPARTO, 250 AYUDANTES POSTALES. INSTANCIAS (EN LA ACADEMIA) DE 11/2 A 3/3

INSTITUCIONES PENITENCIARIAS: PROXIMA CONVOCATORIA
JUNTA DE COMUNIDADES CASTILLA-LA MANCHA 119 PLAZAS DE ORDENANZAS. COMIENZO NUEVOS GRUPOS.
AUXILIARES DE CLINICA
JUNTA DE COMUNIDADES CASTILLA-LA MANCHA: YA CONVOCADAS. 10 PLAZAS. DIPUTACION DE ALBACETE: YA PUBLICADAS BASES EN BOP.

academia gaspar romero
C/ Tinte, 12, entreplanta Y FAX
INTERNET: www.netvision.es/gromero 967-22 82 01

OPOSICIONES
AUXILIARES AYUNTAMIENTOS Y DIPUTACION. ALBACETE 13 PLAZAS. BASES YA PUBLICADAS EN EL BOP Y DOCM. JAEN YA CONVOCADAS 10 PLAZAS. TAMBIEN OTROS MUNICIPIOS.
BOMBEROS: AYUNTAMIENTO DE ALBACETE, 3 PLAZAS; SEPEI 33

EN ESTAS OPOSICIONES LA PREPARACION ES VALIDA PARA CUALQUIER OTRO MUNICIPIO

academia gaspar romero
C/ Tinte, 12, entreplanta Y FAX
INTERNET: www.netvision.es/gromero 967-22 82 01

CLASES DE FORMACION, REPASO Y RECUPERACION
-EGB, ESO, BACHILLERATO, FP, COU, FACULTADES, ESCUELA POLITECNICA, ESCUELA MAGISTERIO.
-DIBUJO TECNICO TODOS LOS NIVELES: AGRICOLAS, FORESTALES E INDUSTRIALES: PREPARACION INTENSIVA DEL PRIMER PARCIAL. NUEVOS GRUPOS PARA PREPARACION DEL SEGUNDO PARCIAL. TAMBIEN DIBUJO 3º Y 4º ESO, FP TODAS LAS RAMAS, ESPECIFICO FP DELINEACION, COU, SELECTIVIDAD Y PAU.
-CONTABILIDAD Y TODAS LAS MATERIAS ECONOMICAS Y EMPRESARIALES, RELACIONES LABORALES Y GESTION Y ADMON. PUBLICAS.
-MATEMATICAS I-II-III, FISICA, QUIMICA, BIOLOGIA, GEOLOGIA.
-INGLES, FRANCES Y ALEMAN, LENGUA, LATIN, GRIEGO.

MAYPE *¡despégate del resto!*
C/ Mayor 41, 2º ALBACETE
Tif: 967/21 82 21

ACADEMIA MAYPE

¡OPOSICIONES GUARDIA CIVIL!
PROXIMA CONVOCATORIA: 1300 PLAZAS (MAS DE 400 TURNO LIBRE)
Sólo se exige ESO, 2º de BUP, FP-1 o equivalente, 19 años y carnet de conducir. Se ofrece: Temario actualizado incluyendo pruebas de idioma, ortografía y test psicotécnica, profesorado con experiencia contrastada, pruebas físicas en gimnasio propio, reconocimiento médico y oftalmológico.
15 alumnos aprobados con plaza en 1998. ¡86 APROBADOS DESDE 1993!
¡Tú puedes ser uno de ellos preparándote en MAYPE!
¡¡MAYPE, GARANTIA DE EXITO!!

MAYPE *¡despégate del resto!*
C/ Mayor 41, 2º ALBACETE
Tif: 967/21 82 21

ACADEMIA MAYPE

DEDICADA EXCLUSIVAMENTE DESDE 1991 A PREPARACIONES MILITARES Y POLICIALES: ÚLTIMAS PLAZAS LIBRES EN TODOS LOS GRUPOS.
* ACADEMIAS SUPERIORES Y ESCALAS MEDIAS 3 EJERCITOS.
* ACADEMIA BASICA DE SUBOFICIALES Y TROPA PROFESIONAL.
* CUERPO NACIONAL DE POLICIA Y GUARDIA CIVIL.
EXPERIENCIA Y RESULTADOS AL MENOR PRECIO: 550 APROBADOS DESDE 1992. PLAZAS LIMITADAS. ¡MAYPE, GARANTIA DE EXITO!

PRECIOS ESPECIALES

FARMA SHOPPING
Alimentación infantil
Ortopedia, Cosmética
Herboristería
Higiene Corporal y Dental
Consulta Naturópata
Analítica

Pasaje Lodares * C/Mayor - Telf. 21 66 53

ACADEMIA ELITE
C/ OCTAVIO CUARTERO, 44 02003 ALBACETE
Tif. 967/ 23 24 23

INGRESA EN LAS FUERZAS ARMADAS PROFESIONALES
* Exámenes de 8 a 11 febrero, 1ª convocatoria.
* Plazo instancias hasta el 4-2-99.
* Preparación al máximo: Profesorado militar con experiencia, pruebas físicas en gimnasio propio, temario actualizado, reconocimiento médico...

¡VEN A ELITE Y SI ESTAS DE ACUERDO CON LOS PRECIOS TAMPOCO PAGUES MATRICULA!
¡ELITE TE PREPARA A CONCIENCIA!

*** DIGITOPUNTURA * ACUPUNTURA**
CHANG (COREA)



DOLORS REUMATICOS
• Artrosis y Lumbago
• Problemas de Columna
• Hernia Discal • Reumatismo
• Torceduras • Circulación
• Jaquecas • Cervicales
• Esguinces • Cítrica
• Menisco, etc.

C/ Pablo Medina, 10-5º
Tfno. 24 57 00 ALBACETE

CENTRO DE ESTUDIOS ATLANTA
VIRREY MORCILLO, 1 - TFNO. 967 52 03 66
FAX 967 24 73 13 - 02005 ALBACETE

CURSO DE INFORMATICA BASICA
HORARIO: DE LUNES A VIERNES, DE 20 A 21 HORAS

adi Autodesk
ATC- Centro de Formación Autorizado

AUTOCAD V-14
3D STUDIO VIZ
MAQUETAS
CONTROL NUMERICO (CNC)

NUEVOS

C/ Dionisio Guardiola, nº 18 Bajo Interior 02003 Albacete
Tif: 967 502081 Fax: 967 503594 Email: adlaiba@accessis.es

DEPORTES ALTURA
LIQUIDACION TOTAL

LA TIENDA MORADA * TINTE, 24
TEL: 967 21 40 37 * ALBACETE

academia gaspar romero
C/ Tinte, 12, entreplanta Y FAX
INTERNET: www.netvision.es/gromero 967-22 82 01

AULA DE INFORMATICA
* WINDOWS'95 Y WINDOWS'98, MICROSOFT OFFICE'97.
* PROGRAMACION.
* INTERNET (WEB, IRC, MAIL, NEWS, HTML, DISEÑO DE PAGINAS)
* CURSOS PERSONALIZADOS PARA ALUMNOS DE LA UNIVERSIDAD
* DISEÑO GRAFICO.
* COMENZAMOS GRUPOS ESPECIALES DE INICIACION PARA NIÑOS A PARTIR DE 8 AÑOS

CONTABILIDAD CUALQUIER NIVEL:
(TRADICIONAL O APLICADA A SISTEMAS INFORMATICOS): BANCA, CAJAS DE AHORRO, ASESORIAS, EMPRESAS.
* GRUPOS ESPECIALES DE FORMACION EN INFORMATICA Y CONTABILIDAD PARA TRABAJADORES DE EMPRESAS Y ADMINISTRACION ADAPTADOS A SUS NECESIDADES

academia gaspar romero
C/ Tinte, 12, entreplanta Y FAX
INTERNET: www.netvision.es/gromero 967-22 82 01

ESTUDIANTE Y UNIVERSITARIO
Si suspendes algún parcial (de cualquier materia), recuerda que todavía estás a tiempo de superar con buenos resultados el curso. Comenzamos nuevos grupos reducidos y homogéneos, con diversidad de horarios totalmente adaptados a tus necesidades: diarios (mañanas, tardes o noches) o intensivos uno o dos días a la semana.
NO ESPERES MAS. VEN A INFORMARTE Y COMIENZA HOY MISMO

VENTAS

● **GESDOMUS** Vende piso de 3 dormitorios, zona Paseo de la Cuba, antigüedad, 3 años, cocina amueblada nueva, calefacción individual, garaje. 16.500.000 ptas. Tef. 967-52 32 81

● **GESDOMUS** Vende piso de 3 dormitorios, zona Universidad, garaje, trastero, calefacción individual, cocina amueblada nueva, 14.500.000 ptas. Tef. 967-52 32 81

● **GESDOMUS** Vende piso de 135 m², 4 dormitorios, zona Hnos. Jiménez, calefacción, ascensor, cocina amueblada. 13.000.000 ptas. Tef. 967-52 32 81

● **GESDOMUS** Vende piso de 115 m², útiles, zona Parque Sur, 4 dormitorios, trastero, calefacción individual, cocina amueblada, 17.500.000 ptas. 2 plazas de garaje opcional. Tef. 967-52 32 81

● **GESDOMUS** Vende piso nuevo a estrenar, zona Estación, planta baja, 4 dormitorios, 2 baños, trastero. 10.000.000 ptas. Tef. 967-52 32 81

**CASA
INMOBILIARIA**
C/ Mayor Nº 57
Tel. 967 24 72 96
ALBACETE

● **SE VENDE PISO** Zona Parque, 4 dormitorios, salón-grande, cocina amueblada nueva, dos baños, grandes, ascensor y calefacción individual. Trastero, plaza de garaje. Calidades de lujo. Precio 30.000.000 Ptas. 180.304 Euros. Ref. 215P. Tef. 967-24 72 96

● **SE VENDE FINCA RUSTICA** A 30 Kms. de Albacete, 110C de labor, 1011C de regadío, coto de caza, 2.500 m. de edificaciones. Tef. 967-24 72 96

● **SE VENDE PISO** Zona Bº San Pablo, cuatro dormitorios, salón, cocina amueblada, baño y aseo, ascensor y calefacción individual. Trastero, chimenea en el salón. Precio 12.000.000 Ptas. 72.121 Euros. Ref. 202P. Tef. 967-24 72 96

● **SE VENDE PISO** Zona Centro, 4 dormitorios, salón-cocina amueblada, dos baños, calefacción individual, plaza de garaje. Trastero. Precio 25.000.000 Ptas. 150.253 Euros. Ref. 214P. Tef. 967-24 72 96

● **SE VENDE PISO** Zona Mº Marín, 3 dormitorios, salón-grande, cocina amueblada, baño y aseo, calef. indiv. Reformado. Precio 9.500.000 Ptas. 57.096 Euros. Ref. 196P. Tef. 967-24 72 96

● **VENDO** Renault 19 Chama. A.A. 100.000 MS. Económico. Tef. 967-40 60 46, 609-32 25 61

● **VENDO** Mitsubishi Montero Largo, completo, año 95. Tef. 610-46 80 46

INMOBILIARIA HOGAR

C/ Antonio Machado, 26
Teléfono: 967/ 23 55 55
¡Pregúntenos por su hogar!

● **VENDE PISO** zona Santo Angel, 3 dormitorios, salón, cocina, baño. Precio: 4.200.000 ptas. Ref. 1152. Tef. 967 23 55 55

● **VENDE PISO** zona Ríos Rosas, 3 dormitorios, salón, cocina amueblada, 1 baño. Precio: 4.300.000 ptas. Ref. 1153. Tef. 967 23 55 55

● **VENDE PISO** zona Santo Pilar, 3 dormitorios, salón, cocina y baño. Precio: 6.000.000 ptas. Ref. 1128. Tef. 967 23 55 55

● **VENDE PISO** zona Bº El Pilar, 3 dormitorios, salón, cocina amueblada, 1 baño, calefacción individual. Precio: 8.700.000 ptas. Ref. 1116. Tef. 967 23 55 55

● **VENDE o CAMBIA** por piso en Albacete, bungalow en Santa Pola, a 100 m. de playa. Precio: 6.800.000 Ptas. Tef. 967 23 55 55

● **VENDE PISO** Zona Fco. Pizarro, 4 dormitorios, salón, cocina, baño. Poca comunidad. Precio 6.000.000 ptas. Ref. 1097. Tef. 967-23 55 55

● **VENDE ATICO** Zona Arquitecto Vandelvira, 3 dormitorios, salón, cocina, baño, ascensor, calefacción, terraza 16 m². Precio: 10.500.000 Ptas. Ref. 1150. Tef. 967-23 55 55

● **VENDE PISO** reformado, zona Carretas, 3 dormitorios, salón, cocina amueblada, 1 baño. Precio: 6.500.000 Ptas. Ref. 1158. Tef. 967-23 55 55

● **VENDE PISO** Zona Bº Ensanche, 4 dormitorios, salón, cocina, 1 baño, 1 aseo, ascensor, calefacción. Todo exterior. Precio: 7.800.000 Ptas. Tef. 967-23 55 55

● **VENDE PISO** Zona Bº Industria, 4 dormitorios, salón, cocina, baño, 1 aseo, ascensor. Precio: 7.800.000 Ptas. Tef. 967-23 55 55

INMOBILIARIA PONCE & OROZCO

Financiamos su hipoteca y tasamos su vivienda en su justo valor
E.T.I.-VA-129
Tel. 967 21 77 88

● **VENDE PISO** Zona Feria, 150 m. 5 dormitorios, 2 baños, calefacción, ascensor y garaje. Ref. 131. Tef. 967-21 77 88

● **VENDE APARTAMENTOS** 2 dormitorios, armario empotrado, cocina amueblada, calef. indiv. Ref. 211. 10.000.000. Tef. 967-21 77 88

● **VENDE PISO** Zona Feria, 96 m. 3 dormitorios, 2 baños, calefacción indiv., ascensor y garaje opcional. Ref. 130. 14.280.000. Tef. 967-21 77 88

● **VENDE PISO** Zona El Pilar, 100 m. 3 dormitorios, 2 baños, cocina amueblada, trastero y garaje, calef. indiv. Ref. 087. 13.500.000. Tef. 967-21 77 88

● **VENDE PISO** Zona Industria, 106 m. 4 dormitorios, 2 baños, ascensor, calef. indiv., garaje opcional. Ref. 121. 13.800.000. Tef. 967-21 77 88

● **VENDE PISO** Zona Centro, 90 m. 2 dormitorios, 2 baños, cocina amueblada, calef. indiv. y garaje. Ref. 079. 16.500.000 Ptas. Tef. 967-21 77 88

INMOBILIARIA PONCE & OROZCO

MUELLE, 24
Tel. 967 21 77 88
ALBACETE
E.T.I.-VA-129

● **PARTICULAR**, vende piso, 95 m², zona Parque, 3 dormitorios, salón amplio, baño, aseo, calefacción individual gas, cocina amueblada. Tel. 967 50 98 95 (de 16,00 a 17,30 y de 21,00 a 22,30)

● **PLAYA** Arenales del Sol. Estudios y apartamentos de 1, 2 y 3 dormit., con excelentes vistas al mar. Construye: Torreblanca del Mediterráneo. Tef. 967-21 31 71

● **PLAYA** de la Mata. Residencial Parque, 1ª línea junto al Parque Natural. Estudios, apartamentos de 1, 2 y 3 dormit., duplex y bungalows. Construye: Torreblanca del Mediterráneo. Tef. 967-21 31 71

● **TORREBLANCA** del Mediterráneo, 30 años, construyendo, beneficiarse de la experiencia, calidad y garantía de la 1ª constructora de la Costa Blanca. Sin intermediarios. Delegación de Albacete, c/ Alcalde Conangla, 8. Tef. 967-21 31 71

● **OCASION** apartamento al lado de la playa. Torre vieja. A estrenar. 20.000 ptas/mes 923-30 10 34

● **SE VENDE** piso planta baja en buena zona, frente al hospital de 77 m². Se puede hacer local. Tef. 967-23 34 01

● **BENIDORM** vendo o alquilo apartamento 1ª línea. Amplio y luminoso. Facilidades. Vendo otro en Calpe. Tef. 967-50 82 10

● **VENDO** Ford Mondeo Turbodiésel. Todos los extras. 1.650.000 Ptas. Tef. 617 60 93 44

ALBAIN

vende V.P.O. minusválido. Régimen general en Trav. Jorge Juan. 3 dormitorios: 8.598.725 Ptas. Exp. Calif. Provis. 02-16-0026/97 de 30-6-97 nº inscrip. RETO. PUBLIC. ADMON. 1/97. Información Tef. 967 21 12 52

ALQUILER

● **ALQUILO** piso nuevo, céntrico. Calefacción individual. Cocina amueblada. Tel. 967 21 26 13

● **GESDOMUS** Alquila piso de 150 m², 4 dormitorios, zona Plaza de Toros, cocina amueblada con lavavajillas, calefacción central, ascensor. 55.000 ptas. Comunidad incluida. Tef. 967-52 32 81

● **GESDOMUS** Alquila apartamento nuevo de 65 m², útiles amueblado. Paseo de la Libertad, 2 dormitorios, 2 baños, trastero, calefacción individual. 60.000 ptas. Comunidad incluida. Tef. 967-52 32 81

● **GESDOMUS** Alquila piso amueblado, zona Estación, 4 dormitorios, calefacción central, ascensor. 65.000 ptas. Comunidad incluida. Garaje opcional 5.000 ptas. Tef. 967-52 32 81

● **GESDOMUS** Alquila pisos a estrenar, para oficina o vivienda, zona Centro, 3 ó 4 dormitorios, calefacción individual, con garaje y trastero. Preinstalación aire acondicionado. Primeras calidades. Tef. 967-52 32 81

● **LOCAL COMERCIAL** para banca. Se alquila chaflán, 100 m². Zona plaza de toros. Tel. 967 23 61 49 y 967 50 84 77

● **SE ALQUILA** apartamento, dos dormitorios, céntrico. C/ Caldereros. Piscina, zona de recreo. Precio 50.000 ptas. Tel. 967 21 12 52

● **PANADERIA ALQUILO** Totalmente equipada y reformada. Buenas condiciones. Tef. 96-342 20 52, 96-341 30 94

● **SE ALQUILA** Bar Córdoba. Ctra. Jaén, 54. Tef. 967-22 00 91

● **SE ALQUILA** piso. Tejarres, 14. 140 m². Ideal para oficinas. Tef. 967 51 07 43 y 608 66 81 29

● **SE ALQUILA** Oficina en entreplanta. Precio 12.000 ptas. Tef. 967-22 14 53

● **SE ALQUILA** apartamento amueblado, 2 dormitorios, garaje, 50.000. Tef. 967-23 15 24

SE ALQUILA LOCAL

180 M². Completamente habilitado. Muy económico. C/ Marques de Villeros (junto a Mercadona). Teléfono: 967 23 39 37

EMPLEO

● **ELECTRICISTA** ¿Quieres conseguir tu carnet de instalador? Llámanos y te informaremos 967 19 30 25

● **ACCEDE** a la Universidad. Quieres conseguir el título Universitario que siempre has querido tener. Infórmate: 967 19 30 25

● **CONSIGUE** un trabajo como Técnico Medioambiental, gran demanda de profesionales. Prepárate 967 19 30 25

● **TRABAJA** Con personas tercera edad. Prepara tu futuro como Auxiliar Geriátrica o Animador Socio Cultural. Llámanos e infórmate: 967 19 30 25

● **CORREOS** Inminente convocatoria, para Auxiliares de Reparto y Ayudantes Postales. Infórmate: 967 19 30 25

● **20.000 PUESTOS** trabajo al año se convocan para Policía Nacional, Soldados, Guardia Civil, Sargentos... Consigue un trabajo fijo. Infórmate: 967 19 30 25

● **BIBLIOTECAS** Archivos, Bancos, Cajas Ahorros. Precisan Auxiliares para trabajar. Próximo ingreso 967 19 30 25

● **ASISTENTE SOCIAL** Próxima convocatoria de ingreso para los Ayuntamientos, Xunta... Requisito: Diplomado Trabajo Social. Infórmate: 967 19 30 25

● **OBTEN** Trabajo en Ayuntamientos, Junta de Castilla La Mancha... como: Auxiliar Administrativo, Asistente Social, Cuidador, Jardinero, Peón. Próximos ingresos 967 19 30 25

● **UNION EUROPEA** Convoca plazas constantemente para funcionarios generales, lingüísticos, científicos, técnicos... Infórmate: 967 19 30 25

● **TRABAJA** como Bombero. Requisito: Graduado Escolar. Próximo ingreso 967 19 30 25

● **¿QUIERES TRABAJAR** como Policía Municipal en tu Ayuntamiento? Requisito mínimo: Graduado Escolar. Infórmate: 967 19 30 25

● **INSALUD** próximo ingreso de Celadores, Auxiliares Administrativos, Auxiliar de Enfermería, ATS, Pinches, Personal de Servicios Generales, Asistentes sociales. Infórmate: 967 19 30 25

● **GUARDA FORESTAL** Requisito: Capataz Agrícola. Próxima convocatoria de ingreso para trabajar 967 19 30 25

● **TRABAJA** en Juzgados, 1015 plazas convocadas para Agentes, Auxiliares, Oficiales. Requisito mínimo: Certificado de Escolaridad. Infórmate: 967 19 30 25

● **OBTEN** Trabajo como Gestor Inmobiliario o de Fincas. Muchas salidas profesionales. Prepárate: 967 19 30 25

● **¿BUSCAS TRABAJO?** Prepárate, trabajar con animales como Auxiliar Veterinaria. Infórmate 967 19 30 25

● **HAZTE** Visitador Médico. Consigue un puesto de trabajo en Laboratorios Farmacéuticos. (Bolsa de trabajo). Infórmate 967/ 52 08 33

● **TRANSPORTISTA** consigue tu capacitación profesional u operador de transportes (tarjeta de transportes). Infórmate: 967 19 30 25

● **¿QUIERES TRABAJAR** como Profesor/a Autoescuela? Prepárate y consigue un sueldo aproximado de 250.000 pesetas/mes. Infórmate: 967 19 30 25

● **CUIDADORES DE** Servicios Sociales. Próxima convocatoria de ingreso. Requisito: Graduado Escolar. Infórmate: 967 19 30 25

● **JOVENES** aseguran vuestro futuro en el Ejército Profesional (Miles de plazas se convocan cada año). Ingresad como Soldado, Sargento o en Institutos Politécnicos. Infórmate: 967 19 30 25

● **PROGEX** ofrece trabajo compatible a personas con algún conocimiento de Informática, residentes en municipios mayores de 2.000 habitantes. Información 689-05 33 75

● **SE OFRECE** conductor con furgoneta propia para portes. Económico. Tef. 967-24 65 97

● **SE NECESITA** camarera para Café de París II. 20-30 años. Buena presencia. Tef. 967-52 45 09

● **SEÑORITA** responsable se ofrece para cuidar niños o labores de casa, interna o externa. Tef. 606-07 45 94

● **EMPRESA** de Campollano, necesita ajustador matricero. Tef. 967-21 57 58

● **EMPRESA DE MONTAJES ELECTRICOS** necesita personal con carnet de conducir C1-C2. Tef. 609-65 61 44 ó 609-69 49 10

● **EMPRESA** constructora busca capataz de canalización y obras urbanas. Interesados llamar al 967-21 39 80

SE NECESITAN

Encofradores oficiales para trabajos en Tarragona. Interesados llamar al teléfono: 967-52 34 85

REHM

Selecciona COMERCIALES PARA RAMO DEL AUTOMOVIL Interesados enviar Currículum Vitae con fotografía reciente al Apartado de Correos nº 285. 02080 ALBACETE

GUIA DE TRABAJO

● **AGENTE** Judicial. Unico requisito Certificado Escolar. Próxima convocatoria. Infórmate 967/ 52 08 33

● **ATS-DUE** Requisito: Diplomado en Enfermería. Próxima convocatoria de ingreso. Infórmate 967/ 52 08 33

● **NECESITAS** para trabajar el Título de Graduado Escolar o FPI. Prepárate para conseguirlo 967 19 30 25

● **AGENTE** Forestal. Requisito: Capataz Agrícola. Próxima convocatoria de ingreso. Infórmate 967 52 08 33

● **AGENTE** de Hacienda Pública. Unico requisito BUP. Próxima convocatoria. Infórmate 967/ 52 08 33

● **AUXILIAR** de Bibliotecas y Archivos. Requisito: Graduado Escolar. Próxima convocatoria de ingreso. Infórmate 967/ 52 08 33

● **CELADORES DEL INSALUD** Unico requisito certificado escolar. Próxima convocatoria. Infórmate 967 52 08 33

● **INSALUD** Cocina, Lavandería, Almacén, Fontaneros, Albañiles, Jardineros, Electricistas... Próxima convocatoria. Infórmate 967/ 52 08 33

● **AUXILIAR** Geriátrica-Gerontología. Prepárate para trabajar con personas de 3ª Edad. Infórmate 967/ 52 08 33

● **¿QUIERES** ser Bombero o Policía Local? Próxima convocatoria de ingreso. Infórmate 967/ 52 08 33

● **HAZTE** Técnico en Medio Ambiente o Monitor de Turismo Rural. Nueva profesión con gran futuro laboral. Infórmate 967/ 52 08 33

● **HAZTE PROFESOR** de Autoescuela. Sueldo superior a 200.000 ptas/mes. Profesión sin paro. Infórmate 967/ 52 08 33

● **CORREOS** precisa personal para clasificación y reparto. Próxima convocatoria. Infórmate 967/ 52 08 33

● **JOVEN** ¿No encuentras trabajo? Hazte Soldado Profesional. (Ambos sexos). Sueldo aproximado 100.000 ptas. Infórmate 967/ 52 08 33

● **DIRECCION** y Gestión de Residencias 3ª Edad. Prepárate para trabajar. Infórmate 967/ 52 08 33

● **AYUNTAMIENTOS** precisan personal para Auxiliar Administrativo, Conserjes, Porteros, Electricistas, Conductores... Próxima convocatoria. Infórmate 967/ 52 08 33

● **TRABAJA** en Bancos y Cajas de Ahorro. Próxima convocatoria de ingreso con BUP, COU, FPII, Diplomados y Licenciados. Infórmate 967/ 52 08 33

● **CONSIGUE** un puesto de trabajo. Hazte Gestor Inmobiliario o Administrador de Fincas. Infórmate 967/ 52 08 33

● **AUXILIAR** de Universidad. Requisito: Graduado Escolar. Próxima convocatoria de ingreso. Infórmate 967/ 52 08 33

● **¿TE GUSTAN** los caballos? Trabaja en instalaciones hípicas. Picaderos, etc. Curso de asistencia y cuidado a los caballos. Prácticas en centros especializados. Infórmate 967 52 08 33

● **¿TE GUSTAN** los animales? Prepárate y trabaja como Auxiliar Veterinaria en Zoológicos, Guarderías Caninas, tiendas de animales. Prácticas en centros especializados. Infórmate 967 52 08 33

● **¿QUIERES TRABAJAR?** Curso de Artes Gráficas (Maquinista de offset-Diseño Gráfico-Encuadernación-Montador/Insolador. Se precisan profesionales. Especialidad solicitada en el Mercado de trabajo. Infórmate. 967-52 08 33



DOMINGO (Menú especial)

1º Crema de perdiz

3º Asado de cordero

2º Coctel de marisco

Pan vino y postre 2.000 Ptas.

C/ Nueva, 39 - Teléfono 967 24 01 92 - ALBACETE

domingo, 28
febrero de 1999

AGENCIAS MATRIMONIALES

NUEVAS ALIANZAS C/ TINTE, 56-1º Izda. Albacete

NUEVAS ALIANZAS: ¿Te encuentras solo? ¿No tienes pareja? Nosotros somos profesionales. Para empezar hacer amigos. Organizamos una cena-baile el sábado 27 de febrero. Reserva mesa antes del día 25 en la misma agencia o llamando al 967 52 15 90

NUEVAS ALIANZAS lista, 40 años, divorciado. Busco relación seria, de corazón y comprensión. Tef. 967-52 15 90

NUEVAS ALIANZAS Este anuncio va dirigido a chicas de 18 a 35 años que deseen amistad o amor. Funcionamos 32 años, soltero, fines normales. Tef. 967-52 15 90

NUEVAS ALIANZAS TEF. 967 52 15 90

AGENCIA MATRIMONIAL PALOMA BLANCA Y CENTRO DE AMIGOS Collado Piña, 4, 1º Iz.

Organiza una cena en Albacete fantástica con charla y baile el día 13 de marzo sábado, puede asistir toda persona que lo desee. Todo ello con la seriedad y el prestigio que nos avala. Reserva hasta el día 11 de marzo en nuestros teléfonos.

AGENCIA MATRIMONIAL PALOMA BLANCA
C/ Collado Piña, 4 1º Izda.
Con toda discreción, seriedad y responsabilidad. Informate.
Albacete 967 51 06 04
Ciudad Real 926 25 65 65
Alicante 965 13 24 45

EMPRESARIO
Solvente, educado, buena presencia, conocería chica de 30 a 40 años con fines absolutamente serios. Nivel cultural medio. Interesadas llamar al tno: 619 27 40 20. Máxima discreción.

COMPRAS

SE COMPRAN Derechos de plantación de viña.
Teléfono: 948-72 00 29

COMPRO PISO AL CONTADO
967 51 10 97

CLIMA & GAS
GAS O GASOLEO CALIDAD Y GARANTIA
FCO. PIZARRO, 73. TNO. 967 23 57 08

VARIOS

A SAN PANCRACIO
Abogado de los casos difíciles y desesperados. Reza nueve Avemarías, durante nueve días. Pide tres deseos, uno de negocios y dos imposibles. Al noveno día publica este aviso. Se cumplirá aunque no lo creas. M.A.

anmartín asesores
Rosario, 3 - 7.º (Edificio Capitol)
21 04 29 ALBACETE

A SAN PANCRACIO
Abogado de los casos difíciles y desesperados. Reza nueve Avemarías, durante nueve días. Pide tres deseos, uno de negocios y dos imposibles. Al noveno día publica este aviso. Se cumplirá aunque no lo creas. RES

GRACIAS ESPIRITU SANTO
C.R.T.

LIMPIEZAS FERNANDEZ
-EXTRACCION DE FOSAS SEPTICAS
-LIMPIEZA DE TUBERIAS Y ALCANTARILLADOS
-REVISION DE TUBERIAS POR EQUIPOS DE TELEVISION
TELEFONOS:
OFICINA: 22 08 38
PARTICULAR: 52 04 80

A SAN PANCRACIO
Abogado de los casos difíciles y desesperados. Reza nueve Avemarías, durante nueve días. Pide tres deseos, uno de negocios y dos imposibles. Al noveno día publica este aviso. Se cumplirá aunque no lo creas. F.P.

A SAN PANCRACIO
Abogado de los casos difíciles y desesperados. Reza nueve Avemarías, durante nueve días. Pide tres deseos, uno de negocios y dos imposibles. Al noveno día publica este aviso. Se cumplirá aunque no lo creas. A.Y.A.

● GANA UN DINERO extra desde casa. Apdo. 452. 02080 Albacete

HIPOTECAS 100%
967 51 08 57

● SE HA PERDIDO CACHORRO pastor alemán negro y marrón, frente a la Pulgosa. Responde por Terry. Tef. 689-33 55 72 Y 967-21 58 48

● COMERCIAL DE GESTION, Financieras y de Consumo, S.L. El banco que soluciona sus problemas. Si tiene embargos, deudas atrasadas, reclamaciones judiciales o problemas de liquidez, nosotros le conseguimos el préstamo. Plazo 20 años. Tel. 967 24 80 84, 607 39 63 51

● EURO-FINANZAS 2000 soluciona sus problemas económicos. Préstamos hipotecarios. Cancelación RAI/ASNEF. 608 76 59 39

A SAN PANCRACIO
Abogado de los casos difíciles y desesperados. Reza nueve Avemarías, durante nueve días. Pide tres deseos, uno de negocios y dos imposibles. Al noveno día publica este aviso. Se cumplirá aunque no lo creas. A.D.V.

GRACIAS ESPIRITU SANTO
C.G.T.

TRASPASOS

● SE TRASPASA Café-Bar céntrico. Totalmente equipado. Tef. 607-30 52 00

● SE TRASPASA Bar-Restaurante céntrico. Tef. 967-22 08 93

● SE TRASPASA tienda de manualidades en pleno funcionamiento. Tef. 967-23 77 16

● SE TRASPASA pub-cervecería. Campus Universidad. Abstenerse curiosos. Tel. 606 74 05 68

● SE TRASPASA tienda de deporte. Muy céntrica. Tinte, 24 Albacete. Telf. 967 21 40 37

● TRASPASO PUB convertible en bar o cafetería. Céntrico. Nuevo. 967-21 57 25. De 20 a 22 horas

SE TRASPASA TABERNA
Por no poder atender. Bajo alquiler. Ingresos demostrables. Tef. 967-23 49 13 ALBACETE

SE TRASPASA TIENDA DE REGALOS EN BUENAS CONDICIONES.
TEL. 967 50 69 14 DE 3 A 6 TARDE

CONTACTOS

● EVA TRAVESTI viciosa. Llámame. Tef. 610-09 26 19

● SAMIRA 24 años, elegancia, belleza. Total discreción. Salidas hotel. Tef. 967-52 04 29

● CASA DE CONTACTOS, Laima. Todos los servicios, salidas hotel, visa. Discreción total. Tef. 967 52 04 29

● SOFFY señora joven, especial y muy cariñosa. Llámame. 670-57 16 97

● ALEJANDRA, separada, madurita, elegante y atractiva, te espera para que todas tus fantasías se te hagan realidad. Tel. 967 22 93 43

● SOY TU AMA busco esclavo sumiso y obediente, para hacerte fetichismo y lluvia dorada. 989 33 59 54

● JOVEN. Simpática, piso discreto. Tel. 619 98 62 70. Fabiana.

● CASA DE CONTACTOS, señoritas no profesionales, 9 mañana, 9 tarde. Discreción. 967 22 84 64

● SOFIA, juventud, todos los servicios. salidas hotel. 967 52 04 29

● ANYELI atractiva, sexi. A tope. Piso discreto. Tef. 619-52 45 01

● ALTO STANDING. Silvia, 21 años, noruega. Laura, 20 años, italiana, Carmen, 20 años, andaluza. Natalia, 23 años, Claudia, 24 años, canaria. Salidas hotel. 649 11 02 67

LAS PELICULAS DEL DIA EN TELEVISION

LA POSADA
COCINA MANCHEGA

1/2 DOCENA DE LANGOSTINOS Y CAÑA DE CERVEZA 195 PTAS
1/2 CABEZA DE CORDERO Y CAÑA DE CERVEZA 175 PTAS
(De Martes a Jueves en barra)
C/ Marqués de Villoros, 10 - Albacete

“Cortocircuito”.- 15.35 horas. La Primera. “Cortocircuito” (1986). Dirección: John Badham. Intérpretes: Steve Guttenberg, Ally Sheedy.

Durante la presentación del último invento del joven profesor Crosby Newton, una descarga eléctrica cae sobre uno de los robots, produciendo una gran alarma entre los asistentes. En el caos que se organiza, el robot número 5 sale del recinto.

“Rescate en el mar”.- 17.45 horas. La Primera. “Rescate en el mar” (1980). Dirección: Andrew J. McLaglen. Intérpretes: Roger Moore, James Mason, Anthony Perkins.

Un excéntrico aventurero que capitanea un grupo de expertos antiterrorismo es contratado por el Gobierno británico cuando una de las plataformas petrolíferas del Mar del Norte es secuestrada por un grupo de delincuentes.

“Amenaza biológica”.- 21.40 horas. La Primera. “Amenaza biológica” (1998). Dirección: William R. Greenblatt. Intérpretes: Essai Morales, Yanci Butler.

Tres científicos y una agente del Gobierno, Kate, acuden a casa de la familia Keller para recoger muestras del virus que ha causado la muerte de la misma en extrañas circunstancias. Tiempo después, Michael es alertado por la policía del incendio del laboratorio donde estaban depositadas las ampollas del virus y le comunican que el principal sospechoso es su hermano Tom.

“Punto de partida”.- 23.35 horas. La Primera. “Punto de partida” (1998). Dirección: Blodie Keene. Intérpretes: Linda Hamilton, Kevin Kilner.

Rachel es una rastreadora que sale en busca de una niña que ha desaparecido en una zona desértica. Durante el trayecto,

Rachel hace un repaso de su propia vida: un marido loco y cruel que le arrebató a sus dos hijos, una lucha constante para conseguir la custodia de los niños, el miedo a que su marido les haga daño y la necesidad de no perder la esperanza.

“Qué gozada de divorcio”.- 02.20 horas. La Primera. “¡Qué gozada de divorcio!” (1981). Dirección: Mariano Ozores. Intérpretes: Andrés Pajares, Africa Pratt, Juanito Navarro, Azucena Hernández. Alberto lleva cinco años separado de su mujer, tiene tres novias y a las tres les cuenta lo mismo: está deseando casarse con ellas pero, desgraciadamente, no será posible hasta que se apruebe la ley del divorcio.

“Perdido entre camisetas”.- 03.45 horas. La Primera. “Perdido entre camisetas” (1986). Dirección: Mikel B. Anderson.



Andrés Pajares.

Intérpretes: Michael Barrack, Bill Barron. Michael es un joven diseñador gráfico sin éxito que vive atrapado por las condiciones que él mismo se impuso al conseguir un contrato de trabajo

de diez años para una fábrica de camisetas.

“La siesta”.- 02.10 horas. La 2. “La siesta” (1976). Dirección: Jorge Grau. Intérpretes: Ovidi Montllor, Vicente Parra. Bajo la apacible superficie de un pueblo levantino, arden las pasiones más turbias. Calixto, un reparador de antenas, es solicitado por las ardientes matronas que le utilizan para saciar sus ansias.

“Retorno a la verdad”.- 03.45 horas. La 2. “Retorno a la verdad” (1956). Dirección: Antonio del Amo. Intérpretes: Susana Canales, Julio Pea, Argel Ter, Germán Cobos. La mujer de un comandante de aviación se siente desatendida por su marido debido a los constantes viajes de éste. Su único entretenimiento es un amigo de la infancia con el que le une solamente una buena amistad. Pero su marido sospechará otras cosas.

ELITE CENTRO DE FORMACION

C/ CARNICERIAS, 6 ENT.
PLAZA DE LA MANCHA, 17 BAJO
VILLACERRADA
02001 ALBACETE
TFNOS. - 967 51 15 44 y 967 50 73 08

OPOSICIONES

ORDENANZAS DE LA JUNTA DE COMUNIDADES.
AUXILIARES ADMINISTRACION GENERAL DE LA DIPUTACION.
OFICIAL DE LA ADMINISTRACION DE JUSTICIA.
AGENTES DE LA ADMINISTRACION DE JUSTICIA.
AUXILIARES DE LA ADMINISTRACION DE JUSTICIA.

GRUPOS REDUCIDOS PLAZAS LIMITADAS

Lo último de Woody Allen y "Celebrity" en "Días de cine"

Woody Allen y su última película "Celebrity" ocuparán la primera página del programa "Días de Cine" en su emisión de hoy (a las 00.00 horas por La 2 de TVE). "Celebrity" es la nueva película de Woody Allen que, en esta ocasión solamente dirige, y que ha confiado el papel principal al actor británico Kenneth Branagh. El programa se ocupará también del estreno de "La Vida Es Bella" del comediante italiano Roberto Benigni que ha sido nominada al Oscar como Mejor Película Extranjera. Además se informará, entre otros, de la película "Celebración", Gran

Premio Especial del Jurado en el último Festival de Cannes. Por otra parte, el informativo semanal de Antena 3 Televisión "Espejo Público", abordará hoy (20.30 horas) la situación de Rheul, una adolescente que fue retenida por rebeldes congoleños y que ofrecerá un escalofriante relato. El programa narrará los trágicos momentos vividos por esta chica de 18 años que reside en Alicante. Rebeldes congoleños la tuvieron retenida hasta que, finalmente, logró escapar. El espacio de la cadena privada mostrará también un reportaje sobre la peligrosa situación que se vive en Colombia.



Woody Allen.

| | | | | |
|---|---|---|---|--|
|  | TELEFONO Y FAX: 967-23 10 72 | DISTRIBUIDOR Y APLICADOR DE:  |   | IMPERMEABILIZACION DE: TERRAZAS; CANALES; DEPOSITOS AGUA; SOTANOS; PISCINAS; ETC. |
|---|---|---|---|--|

LA TRIBUNA NO SE HACE RESPONSABLE DE LOS CAMBIOS DE ULTIMA HORA INTRODUCIDOS POR LAS CADENAS DE TELEVISION

| ▶ tve1 | ▶ tve2 | ▶ | ▶ 5 | ▶ CANAL+ | ▶ CANAL 9 |
|---|--|--|--|---|---|
| 06.35.- LA TIA DE FRANKENSTEIN 07.25.- ¡DOMINGO FIESTA! 10.05.- HERCULES 11.00.- TODO EN FAMILIA (rep.) 13.55.- CARTELERIA TVE 14.30.- CORAZON, CORAZON 15.00.- TELEDIARIO -1 15.30.- EL TIEMPO 15.35.- SESION DE TARDE "Cortocircuito" 17.45.- CINE DE ORO "Rescate en el mar" 20.20.- WAKU WAKU 21.00.- TELEDIARIO -2 21.35.- EL TIEMPO 21.40.- LA PELICULA DE LA SEMANA "Amenaza biológica" 23.35.- ESPECIAL CINE "Punto de partida" (1998) Dirección: Blodie Keene Intérpretes: Linda Hamilton, Kevin Kilner. Rachel es una rastreadora que sale en busca de una niña que ha desaparecido en una zona desértica. Durante el trayecto, Rachel hace un repaso de su propia vida. 01.25.- SOMBRAS DE NUEVA YORK 02.15.- NOTICIAS 02.20.- CINE DE MADRUGADA I "¡Qué gozada de divorcio!" (1981) 03.45.- CINE DE MADRUGADA II "Perdido entre camisetas" (1986) | 05.30.- EURONEWS 07.15.- THATS ENGLISH 08.00.- CONCIERTO 08.45.- TIEMPO DE CREER 09.00.- U.N.E.D. 09.30.- PUEBLO DE DIOS (rep.) 10.00.- ULTIMAS PREGUNTAS 10.25.- TESTIMONIO 10.30.- EL DIA DEL SEÑOR 11.30.- ESTADIO 2 19.00.- ELECCION REINA DRAG QUEEN DE LAS PALMAS 19.30.- ULTIMOS REFUGIOS. PARQUES NACIONALES DE ESPAÑA "La Sierra de Gredos" 20.10.- NEGRO SOBRE BLANCO "Lucha de clases: la creación y la crítica" 21.20.- PAGINAS OCULTAS DE LA HISTORIA "La guerra privada del cine sonoro" 21.55.- GRANDES HOMBRES DE LA EGIPTOLOGIA "Auguste Mariette" 22.30.- ESTUDIO ESTADIO 00.00.- DIAS DE CINE 01.00.- REDES "Alargar la vida con aceite y caracoles" (Entrevista con el primer especialista mundial en alergias, el profesor Jonathan Brostoff) 02.10.- CINE CLUB I "La siesta" 03.45.- CINE CLUB II "Retorno a la verdad" | 06.20.- JUANITO EL INTREPIDO (Cine animación) 07.30.- EL CLUB MEGATRIX 11.00.- SORPRESA, SORPRESA (rep.) 15.00.- NOTICIAS FIN DE SEMANA 15.30.- EL TIEMPO 15.30.- CINE "Su propia verdad" (1995) Dirección: Daniel Lerner Intérpretes: Kellie Martin, Antonio Sabato "Billie Calhoun, una niña de doce años, es acusada de haber asesinado a su madre y a su hermana, quemandolas vivas al haber incendiado su casa a causa de los celos. 17.30.- REX, UN POLICIA DIFERENTE 19.50.- ESPEJO PUBLICO 21.00.- NOTICIAS FIN DE SEMANA 21.30.- LA CASA DE LOS LIOS 23.05.- LO QUE NECESITAS ES AMOR 01.05.- PELICULA "Cleopatra" (1963) Dirección: Joseph L. Mankiewicz Intérpretes: Elizabeth Taylor, Richard Burton El amado y victorioso Cesar se ve obligado a visitar Egipto con el fin de evitar la guerra civil provocada por la falta de entendimiento entre Cleopatra y su hermano. 05.00.- TELEVENTA. | 06.30.- CAMINO DE AVONLEA 07.00.- ROBIN HODD 07.20.- MI AMIGO EL MAPACHE 07.40.- DARTACAN Y LOS TRES MOSQUEROS 08.00.- LA LIGA DEL DRAGON 08.20.- VR TROOPERS 08.40.- BARNEY 09.05.- SUPERDAVID 09.30.- CREEPY CRAWELS 10.00.- CLUB DISNEY 12.00.- EL ZORRO (cap doble) 13.00.- WALKER 14.00.- KARLOS ARGUÑANO CON MUCHO GUSTO 14.30.- INFORMATIVOS TELECINCO 15.15.- CAIGA QUIEN CAIGA 16.25.- CINE FIN DE SEMANA I "La maldición" 18.30.- COLOMBO 20.30.- INFORMATIVOS TELECINCO 21.15.- 7 VIDAS (Subtitulada para sordos. A este servicio al público se accede mediante la página no 888 del Teletexto de Telecinco) 22.00.- CINE "Trueno negro" 12.00.- SERIES DE ORO: PATRULLA DE ASFALTO "Cambio de guardia" 01.00.- CINE CLASICO "El farsante" 03.00.- INFOCOMERCIALES 04.00.- FRONTON | 07.20.- LOS 40 PRINCIPALES 07.50.- PIM, PAM, PLUS 07.50.- SERIE INFANTIL "Fennee" 08.15.- SERIE INFANTIL "Elvis Jones y los gasolineros" 08.40.- SERIE INFANTIL "Daria" 09.05.- SERIE INFANTIL "Lassie" 09.28.- CINE "¿Y dónde está el jurado?" 10.52.- FUTBOL PLAYA 11.50.- PREVIO FUTBOL 12.00.- FUTBOL: LIGA ESPAÑOLA (Segunda División) 14.00.- NOTICIAS CNN+ 14.05.- MAGAZINE TOMA 2 14.30.- ZAP ZAPPING 15.00.- LA SEMANA DEL GUINOL (multid.) 15.30.- CINE "La mujer del predicador" 17.29.- CINE "Bean" 18.55.- PREVIO FUTBOL 19.30.- FUTBOL: LIGA ESPAÑOLA (Primera División) 21.30.- REDACCION. NOTICIAS 22.00.- ESTRENO CANAL + "Cortesanías de lujo" (1997) 23.28.- EL TERCER TIEMPO. | 07.15.- CARTA DE AJUSTE 07.30.- BABALA 11.30.- BONANZA 12.20.- FUDGE 13.10.- CINCO EN FAMILIA 14.00.- NOTICIAS 9 15.30.- TARDES DE CINE "El secreto de Sally" 17.40.- TARDES DE CINE "Yanquis". Director: John Schlesinger. Intérpretes: Richard Gere, Vanessa Redgrave, Lisa Eicchorn, William Devane. Durante la estancia de las tropas norteamericanas en Inglaterra preparando el desembarco de Normandía, tres soldados yanquis viven tres historias de amor con tres inglesas. Al final los idilios quedarán truncados por la guerra. 10.30.- MANA MANA 20.30.- NOTICIAS 9 21.00.- MINUTO A MINUTO 21.40.- CINE TOTAL "Acusados". Director: Jonathan Kaplan. Intérpretes: Kelly McGills, Jodie Foster, Terry D. Muligan. Una mujer es brutalmente violada en un bar ante las miradas y los gritos de ánimo al violador de todos los presentes. Nadie sale en su ayuda y la policía decide no presentar cargos. 23.45.- FEM TELE 01.15.- COLP D'ULL 01.45.- CINE DE MEDIANOCHE "El diablo vive enfrente" 03.15.- FIN DE EMISION |

¡ILLEGAN LOS COCHES NUEVOS SIN PERMISO DE CONDUCIR. DESDE LOS 14 AÑOS!!



PRATIC



NEWSTREET



LYRA

Vehículos sin permiso de conducir. Desde 14 años. Motores diesel y gasolina. Amplitud, seguridad y elegancia. Acabados en madera, mando a distancia... etc.



Carretera de Murcia, nº 15 (junto a Electricidad Manolo). Teléfono: 967 21 45 05

Sesiones Madrugada
Viernes y Sábado 1.00

Sesión Matinal
Domingos y Festivos 12.00



Cines
ABACO
C.C. PRYCA



SERVICIO DE INFORMACIÓN
24h.
TLF. 967 50 86 56



SERVICIO RESERVAS
TLF. 967 50 78 09
¡ No hagas colas. Reserva tu entrada !

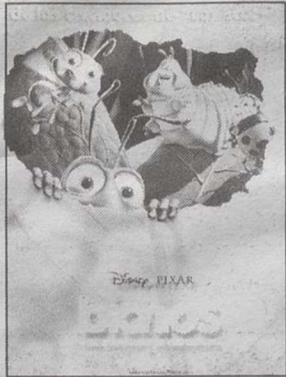

4'15, 6'15, 8'15, 10'45, 1'00 (T.P.)

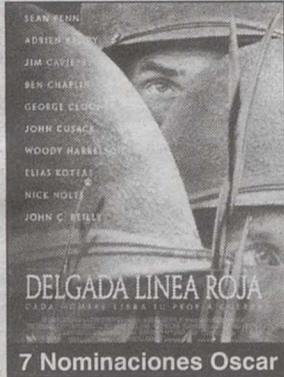

4'05, 7'15, 10'35 (T.P.)



5'30, 8'00, 10'40, 1'00 (T.P.)

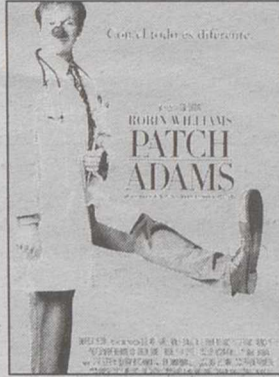

5'00, 7'30, 10'40, 1'00 (T.P.)



5'30, 8'00, 10'40, 1'00 (N.R.M.13)



5'30, 8'00, 10'40, 1'00 (N.R.M.13)



4'50, 7'40, 10'30, 1'00 (T.P.)



4'15, 6'15, 8'20, 10'45, 1'00 (T.P.)



5'00, 8'00, 10'35, 1'00 (N.R.M.13)

CINES EQUIPADOS CON LOS SISTEMAS DE SONIDO



Descuentos mayores 65 años



Parking Gratuito 2.000 plazas



Desc. Carnet Estud. Carnet Joven



Miércoles no festivo, Día del Espectador



Venta Anticipada de localidades



Sin barreras arquitectónicas



Asientos especiales para niños



Gestora de Cooperativas y Comunidades de Viviendas

TALLER DE GESTION

C/ San Antonio, 34 bajo
967 52 41 00

ALBACETE
www.tallerfc.es



MULTICINES ALBACENTER

EQUIPADOS CON SISTEMAS DE SONIDO

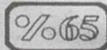

 Descuento jubilados de lunes a domingo

 Descuento estudiantes

 KANTINA PAPI TUT

 Reserva entradas. 24 64 90

 Miércoles no festivos día del espectador

 Parking Gratuito

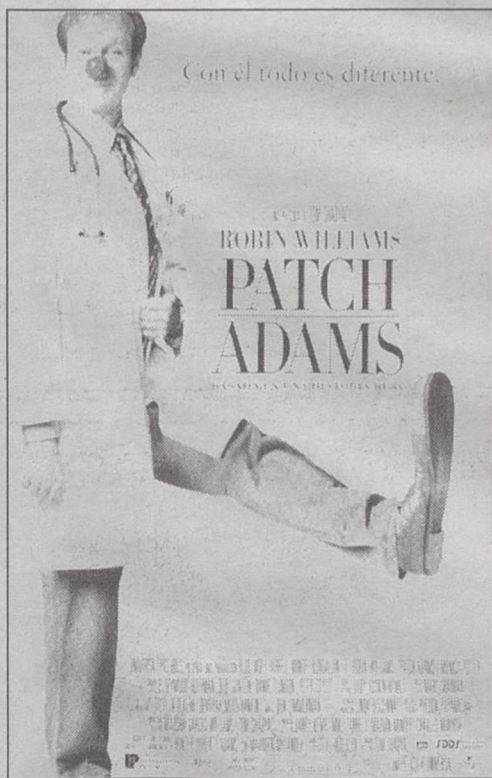

Sesiones: 5'30, 8'00 y 10'30
Recomendada para todos los públicos.

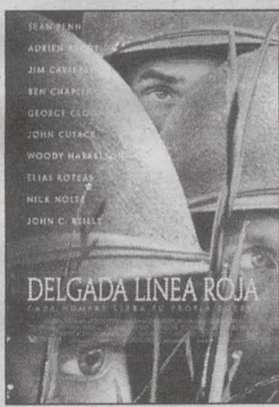

Sesiones de domingo a jueves: 6'00 y 10'00
Sesiones viernes y sábados: 4'30, 7'45 y 11'00
No recomendada para menores de 13 años.



Sesiones: 5'30, 8'00 y 10'30
Recomendada para todos los públicos.

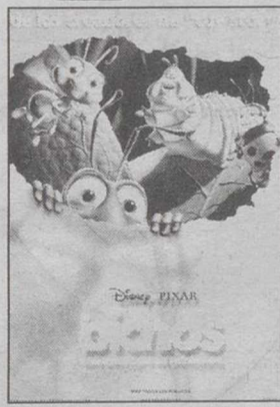

Sesiones de viernes a domingo: 5'00, 7'00, 9'00 y 11'00
Sesiones de lunes a jueves: 6'30, 8'30 y 10'30
Recomendada para todos los públicos



Sesiones: 6'00, 8'15 y 10'30
No recomendada para menores de 18 años



Sesiones: 5'30, 8'00 y 10'30
No recomendada para menores de 13 años



Sesiones: 6'00, 8'15 y 10'30
No recomendada para menores de 13 años.

DE CINE PARA DOS
2 entradas de cine
2 bocadillos - 2 raciones de patatas fritas
2 bebidas pequeñas.
PROMOCION ESPECIAL PAREJAS:
1.800 PESETAS
De lunes a viernes no festivos a consumir en LA KANTINA DEL CINE.

CANDILEJAS



BARRIO
Sesiones: 6'15, 8'30 y 10'45
No recomendada para menores de 13 años.



AMIGOS Y VECINOS
Sesiones: 6'00, 8'15 y 10'30
No recomendada para menores de 18 años



EL ABUELO
Sesiones: 6'30 y 10'30
No recomendada para menores de 13 años.

VIERNES Y SABADOS SESION DE MADRUGADA A LA 1'00

SIN ESCOMBROS

SIN POLVO

SIN MOLESTIAS

REFORMAS EN GENERAL: BAÑOS - COCINAS - VIVIENDAS - LOCALES

SIN OBRAS

SUELOS & PAREDES
TECHOS

C/ CEUTA Nº 4. Tlf. 967 21 09 87
DTO. TECNICO 910 35 95 67

RAPIDO

LIMPIO

ECONOMICO

ALBACETE



SANIGLAS

ANTES DE SER RESTAURADA



TRABAJOS
GARANTIZADOS



DESPUES DE SER RESTAURADA
POR **SANIGLAS**

ALTOZANO

La Casa de Castilla-La Mancha en Madrid convoca sus tradicionales galardones

LT

La Casa de Castilla-La Mancha en Madrid convoca, un año más, la elección de los "Castellano-Manchegos" más distinguidos en 1998 o los que hayan tenido una trayectoria importante a lo largo de su vida.

Por ello, solicita la colaboración de sus socios y amigos para proponer los candidatos en cada una de las modalidades. Las candidaturas podrán presentarse hasta el próximo 15 de marzo.

Las distintas categorías son: Albacete, Ciudad Real, Cuenca, Guadalajara, Toledo, Instituciones, Pueblo, Villa o Ciudad y Empresa.

El sábado se entregarán los premios del concurso "El albaceteño del año"

El próximo sábado, 6 de marzo, se entregarán los premios del concurso de dibujo "El albaceteño del año", convocado por Central Idiomas, en el transcurso de su reunión anual de padres.

Los cuatro finalistas del concurso son: Rocío Méndez (del Colegio Compañía de María), Alberto Honrubia (M^a Llanos Martínez), Inés Zorzona (Compañía de María) y Laura García (Doctor Fleming).

Dos muertos y tres heridos en un accidente de tráfico en Hellín

Según informó la Guardia Civil de Tráfico, ayer por la tarde se produjo un grave accidente de circulación en el kilómetro 334 de la N-301, en el término municipal de Hellín, casi en el límite con Murcia, al colisionar frontalmente dos turismos. Como consecuencia del mismo fallecieron dos personas y hubo tres heridos, al parecer graves.



Reunión para coordinar las actuaciones de Servicios Sociales.- El delegado de Bienestar Social, José Antonio Escribano, presidió el pasado viernes la reunión plenaria de Servicios Sociales a la que asisten todos los trabajadores sociales, coordinadores del Plan Concertado, animadores socioculturales..., para coordinar las actuaciones de este año. Durante la reunión, se abordaron temas relacionados con la infancia y los menores, los discapacitados, la mujer y la tercera edad.

Tras el atropello de dos niños el pasado jueves

Los vecinos denuncian el tráfico de vehículos en el Paseo de la Feria

B.L.

La Asociación de Vecinos del Barrio Feria exige al Ayuntamiento que de una vez por todas adopte medidas para evitar el tráfico de vehículos en el Paseo de la Feria, una zona teóricamente peatonal que, sin embargo, es utilizada como aparcamiento y para acortar distancias, con el consiguiente trastorno para los vecinos.

Denuncias

Según confirmó la presidenta de esta asociación, Carmen Sánchez, desde el año 95 los vecinos de la zona han presentado multitud de denuncias en este sentido, sin que, hasta el momento, se haya buscado ninguna solución. "Lo único que hemos conseguido es que, de vez en cuando, la Policía Local se dedique a multar a todos los vehículos, pero esto no es una solución de fondo", dijo Carmen Sánchez, quien reiteró que se trata de un

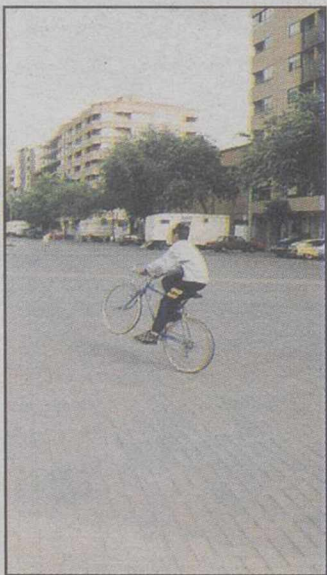

Paseo de la Feria.

Paseo que habitualmente se encuentra plagado de niños jugando y de personas mayores que están tomando el sol, con el consiguiente peligro.

Atropello

El atropello de dos niños el pasado jueves ha motivado que la asociación vuel-

va a insistir en sus reivindicaciones. "Aunque en esta ocasión no fue nada grave, lo que queremos evitar es que ocurra una desgracia", dijo Carmen Sánchez, quien añadió que "será entonces cuando las autoridades tomen cartas en el asunto como suele ocurrir".

Soluciones

La Asociación de Vecinos propone que se instalen pivotes a lo largo de todo el Paseo y que se intensifique la vigilancia en la zona.

Sin embargo, considera que son los técnicos municipales los que deben encontrar la mejor fórmula para atajar el problema.

"Además, tenemos que tener en cuenta que el Ayuntamiento se ha gastado bastante dinero en arreglar el pavimento del Paseo que, ahora, los coches están haciendo polvo, por lo que cada vez urge más que se cierre definitivamente al tráfico".

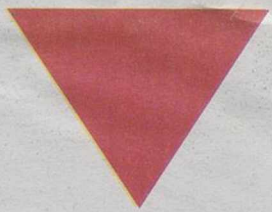

Chiribitas

► En este Albacete no nos primamos de nada: ya tenemos hasta acusaciones de corrupción, contestadas por los acusados que han denunciado falsificación de las supuestas facturas de comisiones ilegales.

► Esperemos que el tema se aclare cuanto antes. De todas formas, no deja de ser sorprendente que hayamos tenido que enterarnos por un diario nacional. Resulta que Comisiones Obreras envía notas informativas y convoca ruedas de prensa cada vez que le sale un orzuelo a la prima segunda del secretario de asuntos lúdico-sindicales... y para un tema gordo que tienen, lo sueltan en Madrid. ¿O es que no lo han soltado ellos...?

► Dice el rector magnífico y perpetuo de la Universidad regional, Luis Arroyo, que esperará a verano para decidir si se presenta a la reelección. O sea, hasta después de las elecciones no sabe/no contesta. Es normal: teniendo en cuenta que es el brazo académicamente armado de Bono, si su jefe pierde las elecciones, ¿cómo va a seguir?

► Si hoy sigue lloviendo, los abonados del Alba que pagaron más por tener entrada en preferencia ¿cubierta? se van a mojar de lo lindo. Las obras del Carlos Belmonte son como las de El Escorial: ¿habrá también una cripta para entrenadores defenestrados y dirigentes fracasados?



Arroyo: No sabe/no contesta.