La Tribuna de Ciudad Real

Director: Manuel López Camarena

DIARIO INDEPENDIENTE

Domingo, 12 de Mayo de 1991

AÑO II ● NUM. 196 ● Edita Publicaciones de Ciudad Real, S. A. (Publicisa) ● 115 PTAS. (INCLUIDOS DOMINICALES Y SUPLEMENTO TV)

Primer mitin del ex-vicepresidente

El líder socialista estuvo comedido en la rueda de prensa previa a su intervención pública

Guerra en Alcázar: "España necesita un partido conservador fuerte"

En su opinión, el Partido Popular se dedica a devorar a sus líderes

Alfonso Guerra aseguró durante una rueda de prensa ofrecida en Alcázar que España necesita un partido conservador fuerte. El líder socialista aseguró que José María Aznar está más preocupado por los problemas internos que por las elecciones.

Alfonso Guerra aseguró que el Partido Popular "devora a sus líderes" y que el actual presidente debe estar preocupado continuamente por mantener la herencia de Fraga en las comunidades autónomas. A este respecto se pregunta si Aznar mantendrá su puesto tras las elecciones del 26 de mayo.

(Pág. 56)

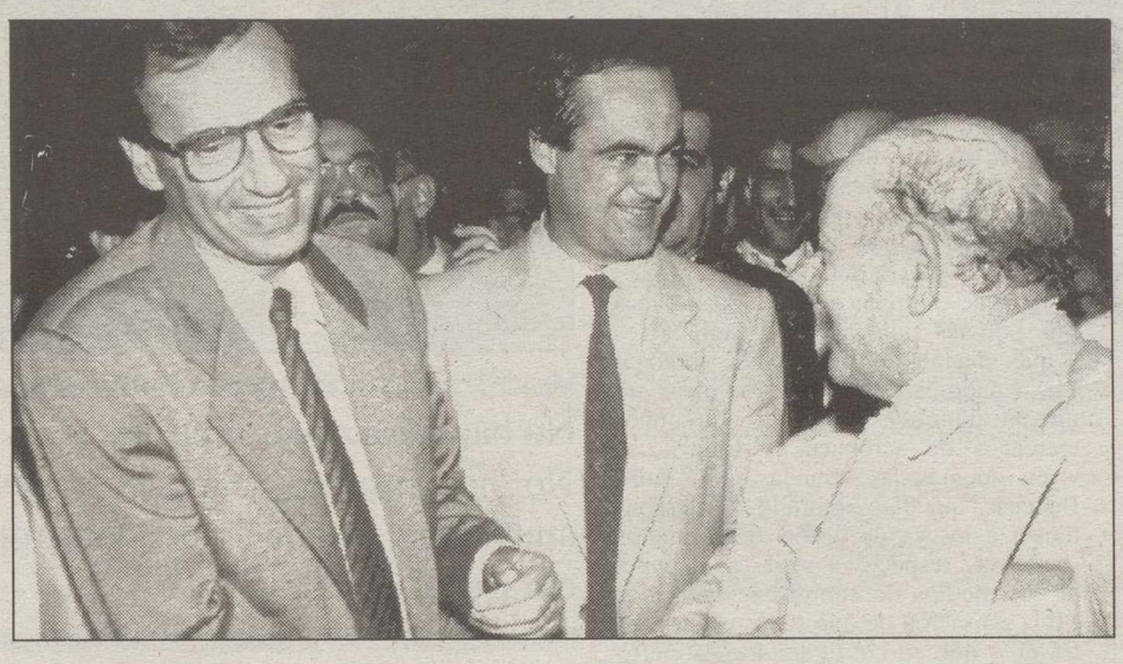

Alfonso Guerra ofreció su primer mitin en Alcázar de San Juan.

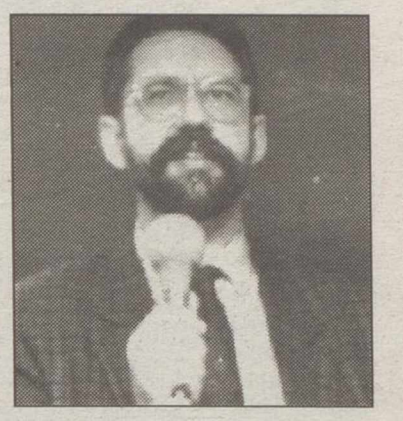

Santiago Moreno, del PSOE.

A Moreno no le preocupan las deudas del Ayuntamiento de Puertollano

Santiago Moreno, candidato socialista a la Alcaldía de Puertollano, afirmó que no le preocupa el endeudamiento del Ayuntamiento de esta localidad, porque considera que está dentro de los límites normales. Las deudas del municipio alcanzan los 2.300 millones de pesetas.

(Pág. 8)

Luis Ramallo con Rafael de los Reyes y Pilar Ayuso en el Mercadillo.

Luis Ramallo afirmó que el PP ganará porque Ciudad Real nunca votó PSOE

El diputado nacional del Partido Popular, el extremeño Luis Ramallo afirmó ayer en la capital que su partido está más cerca que nunca de alcanzar el poder porque el electorado de Ciudad Real nunca votó PSOE. Añadió que Solas gana el premio al prototipo de tránsfuga, dentro del panorama político español.

El líder nacional ofreció un mitin en la capital a las seis de la tarde, y después se desplazó a Puertollano para participar en un nuevo acto electoral. Luis Ramallo indicó que Castilla-La Mancha es una comunidad autónoma de segunda porque los socialistas lo permiten, y señaló que había ahora la misma pobreza que antes del Gobierno de Bono.

(Pág. 5)

Y además

Solchaga afirma que España podría aceptar un IVA superior al 14 por ciento

(Pág. 15)

Laborda acepta la repetición de la votación del proyecto de ley del IRPF

(Pág. 15)

La Policía desactiva un artefacto explosivo en Gerona

(Pág. 16)

Los paracaidistas españoles en Zajo creyeron ser objeto de ataque

(Pág. 41)

Habrá elecciones en Ciudad Real, tras las nacionales

El Comité Provincial de ASAJA no admite la carta de dimisión de Castellanos

El Comité Ejecutivo Provincial de ASAJA, reunido ayer, acordó no admitir la dimisión de Antonio Castellanos como presidente en Ciudad Real, ni las de quienes le acompañaron en esta decisión, hasta que no expliquen personalmente su postura. Pedro Barato declaró que "deben dar la cara", porque el contenido de la carta enviada es absurdo, y los argumentos no son aceptados por los miembros del Comité.

(Pág. 5)

El presidente nacional y secretario provincial de la organización, Pedro Barato, declaró que los argumentos expuestos por Antonio Castellanos son absurdos

AT

AGUIRRE & TURRILLO

INSTALACION Y MANTENIMIENTO DE GAS, CALEFACCION Y AIRE ACONDICIONADO

Polígono Industrial Larache-Nave 811
CIUDAD REAL
Tels.: 926/21 19 32 - 21 53 65 - FAX: 21 51 66

Empresa Colaboradora de Repsol-Butano, S.A.

LISTA DE LA LOTERIA NACIONAL

(Pág. 50)

M.C.D.2022

La Tribuna

Año II
Depósito Legal:
CR-1164-90

Editor
Carlos Zuloaga López

Director
Manuel López Camarena

Redacción:
Ana Marta Araus, Pilar Ortega Gutiérrez, Imelda García Arana, Carlos Muñoz de Luna, Pilar Muñoz González, Diego del Moral.

Telefotos:
Efe

Agencias informativas:
Efe, Lid y Mencheta

Redacción, administración, suscripción y publicidad:
Plaza del Pilar, 8, Entreplanta.
Teléfonos:
21 53 01
Fax: (926) 21 53 06

EDITA: PUBLICISA
(Publicaciones de Ciudad Real, S.A.)

Consejero Delegado
Francisco Javier Martínez Ortuño

Director de Publicidad
Miguel Bendito

Jefe de Publicidad
José Ignacio del Amo

Director Técnico
Antonio Lajara

Exclusiva de publicidad nacional: NOVOMEDIA, S.A.
Director general:
José Manuel Rodrigo
Madrid: Juan Miguel Soria. Recoletos, 15. Telf: 577 56 42. Fax: 564 19 09; **Barcelona:** Ramón Domínguez. Beethoven, 15. Telf: 201 12 66; **Valencia:** Santiago Sánchez Beato. Embajador Vich, 3. Telf: 351 10 65

Firma invitada

Ambiente enrarecido en la campaña

PILAR CERNUDA

No bajan las aguas muy claras en esta campaña electoral. No hay insultos, aunque sí descalificaciones, pero el ambiente en que se desarrollan los mítines está enrarecido.

A los socialistas se les nota demasiado el esfuerzo por aparentar luna de miel interna cuando la tensiones sin embargo son un hecho, y a los populares se les nota el resentimiento hacia el CDS, el partido en baja que sin embargo puede hacerles perder alcaldías y gobiernos en virtud del pacto no escrito, pero que se da por seguro, entre centristas y el PSOE.

Incluso Felipe González ha ido más allá en sus calificativos de lo que es habitual en el siempre moderado secretario general del Psoe, que dejaba para Guerra las frases más hirientes. Su apreciación de que Aznar es "insulso", lanzada en la plaza de toros de Valencia, ha sentado como un tiro a los dirigentes del PP, que le dicen a su presidente que debe responder a González en los mismos términos, pues dan por finalizadas las buenas relaciones con que vivieron la guerra del Golfo.

Está la campaña enrarecida además por noticias políticas poco agradables y que afectan tanto al PSOE como al PP: senadores que votan por otros sin ningún pudor y realizando auténticos ejercicios de acrobacia, y todavía se viven además las secuelas del affaire Benegas, que ha sembrado de desconfianza a los ya de por sí desconfiados socialistas respecto a cual es el papel de los medios de comunicación. En el PP la sensación de que todos están contra él, y que en cierto sentido es cierto por mucho que Anguita diga lo contrario, ha provocado que los dirigentes populares se hayan pertrechado en fuertes muros defensivos y sus incursiones al exterior sean más virulentas que en ocasiones anteriores.

A Aznar no le hace ninguna gracia pensar que va a subir votos, porque va a subir, y sin embargo pueda perder poder municipal y autonómico en virtud de pactos postelectorales del PSOE con otros partidos. Pactos perfectamente válidos por otra parte, pero que colocarán a Aznar en una situación difícil ante sus seguidores a pesar de que haya incrementado el respaldo al partido. Pero no su influencia.

Por otra parte son conscientes los populares, como lo es Izquierda Unida, que la principal baza electoral del PSOE, el plan de viviendas, va a captar muchos votos. Votos de quienes no entran en profundidades para saber de dónde va a salir el dinero y el suelo para esas viviendas a bajo costo que ofrece el PSOE, y se quedan sin embargo con la cantinela de 460 mil viviendas en cuatro años, a pagar en veinte años y a poco más del 5 por ciento de interés. Y esa cantinela-promesa evidentemente atrae moscas a ese buen panal.

No bajan las aguas muy claras en esta campaña electoral. No hay insultos, aunque sí descalificaciones, pero el ambiente en que se desarrollan los mítines está enrarecido

Pero tampoco todo es miel sobre hojuelas para el PSOE en esta campaña de tregua interna: las diatribas anticatalanas de Rodríguez Ibarra han caído como una bomba entre los socialistas catalanes, que exigen responsabilidades pues viven desde hace veinticuatro horas las consecuencias de las frases de Ibarra a los catalanes: todos, PP incluído, basan sus mítines en echar más leña sobre el asunto acusando a los socialistas de anticatalanismo. Hasta el punto de que Maragall, que aspira a continuar en la alcaldía de Barcelona, ha tenido que salir diciendo algo que nunca querría haber dicho en campaña electoral: que Rodríguez Ibarra tendrá que "tragarse" sus palabras y ser castigado. Un lenguaje impropio entre compañeros del mismo partido. Y candidatos los dos, con la diferencia de que uno de ellos, Ibarra, tiene garantizada la mayoría absoluta y sin embargo Maragall no es seguro que pueda repetir legislatura municipal. No es una campaña de insultos la que comenzó el viernes, pero sí extraña: los socialistas tratan de disimular sus problemas internos, el PP está irritado con el CDS y con el PSOE, el CDS irritado consigo mismo y con el PP, Izquierda Unida se siente segura y firme, los regionalistas no quieren amarrar compromisos a la espera de los resultados, los catalanes están irritados con el PSOE, el PSC-PSOE con el presidente extremeño que es de su mismo partido, entre el PP y Unión del Pueblo Navarro no todo es tan suave como quieren hacer creer unos y otros...

La Tribuna
de Ciudad Real
EL PERIODICO

M.C.D.2022

La soledad sonora

Piropos

ALEJANDRO COLAS

Notábase antaño la aparición de la primavera, por el incremento de una costumbre típicamente madrileña: el piropo. Haciendo honor al refrán la primavera, la sangre altera, en cuanto el buen tiempo obliga a las mujeres a despojarse de sus prendas de abrigo, mostrando con más facilidad sus encantos, los madrileños piropean a diestro y siniestro: "¡Tienes una caída de ojos que no me extraña que en Madrid haya tantas zanjas!", decía un castizo a una peatona de ojos grandes y serenos: mientras otro, al cruzarse con una rellenita marchosa, exclamaba entusiasmado: "¡Eso son curvas y no las de la M.30!".

En la actualidad, la primavera gélida madrileña, no va acompañada por el aumento piropeante, debido a que el piropo ha desaparecido. ¿Motivos? El cambio de estructuras sociales. Reconozcamos que el piropo, constituía en el fondo, una manifestación machista.

En una sociedad, en la que el hombre tenía toda clase de derechos, mientras la mujer carecía de ellos, se piropeaba a cada momento al sexo débil para que éste no reflexionara demasiado en su desigualdad jurídica. Llamar "bombón" a una jovencita, "ricura" a una esposada o "encanto en expectación de destino" a una solterona, contribuía a crear una grata atmósfera palaciega de halago y adulación en las cabecitas femeninas.

En lugar de contar con artículos del Código a su favor, la mujer disfrutaba de incesante "coba" lingüística. El piropo convertíase, así, en un sucedáneo del Derecho; en un "paternalismo" masculino. Pero las cosas, han cambiado jurídicamente en favor de las féminas.

Ya las mujeres trabajan y tienen igualdad de derechos con los hombres.

Incluso han ganado la batalla de los sables y las pistolas y pueden ser oficiales del Ejército y policías. Ante semejante situación laboral, ¿es lógico que los madrileños continúen piropeando a las mujeres desconocidas, por la calle? Rotundamente, no. Desde el momento en que la mujer desempeña toda clase de profesiones, el piropo puede ser mal interpretado.

Llamar "¡Maciza!" a una ciudadana y luego enterarnos de que hemos piropeado a un magistrado del Supremo, resulta bochornoso. Seguir los pasos a una peatona, flirtear con ella y tener que escuchar los reproches de quienes aseguran habernos visto por la Gran Vía, timándonos con un sargento de la guardia civil, que iba de paisano, se presta a lamentables confusiones.

Estos -y no otros- son los justificadísimos motivos que han hecho desaparecer el típico piropo madrileño.

¿Debe continuar este estado de cosas? Teniendo en cuenta que el piropo contribuía a poner una nota de castizo colorido a las calles madrileñas, aparte de fomentar la hermandad entre los sexos, quizá convendría organizar campañas, para que la mujer, que en todo quiere igualarse al hombre, empiece a piropear a éste. Así, todo variaría, encontrándonos en línea de igualdad. Hombre que trabaja y piropea, correspondido por mujer que piropea y trabaja.

Es necesario que al paso de un joven con aspecto de ejecutivo, cualquier jovencita musite: "¡Adiós so Alberto!" "¿Quieres que sea la Marta Chávarri de tu vida?" Es preciso que al cruzarse con un galán maduro, algo calvo, una cuarentona diga: "¡Cómo me gustaría limpiarte la calva con sidol, chato!".

Igualdad de derechos supone igualdad de deberes. Los madrileños siempre consideraron el piropo, como un deber comunitario.

En lo sucesivo, convendría que las madrileñas hicieran honor al oso y al madroño, piropeando al varón. Cuando esto ocurra, el típico piropo madrileño habrá resucitado en todo su esplendor. Porque, según están las cosas con esto de la igualdad de sexos, o piropeamos todos o no piropea nadie.

Ya las mujeres trabajan y tienen igualdad de derechos con los hombres. Incluso han ganado la batalla de los sables y las pistolas y pueden ser oficiales del Ejército y policías. Ante tal situación, ¿es lógico que los madrileños continúen piropeando a las mujeres desconocidas, por la calle?

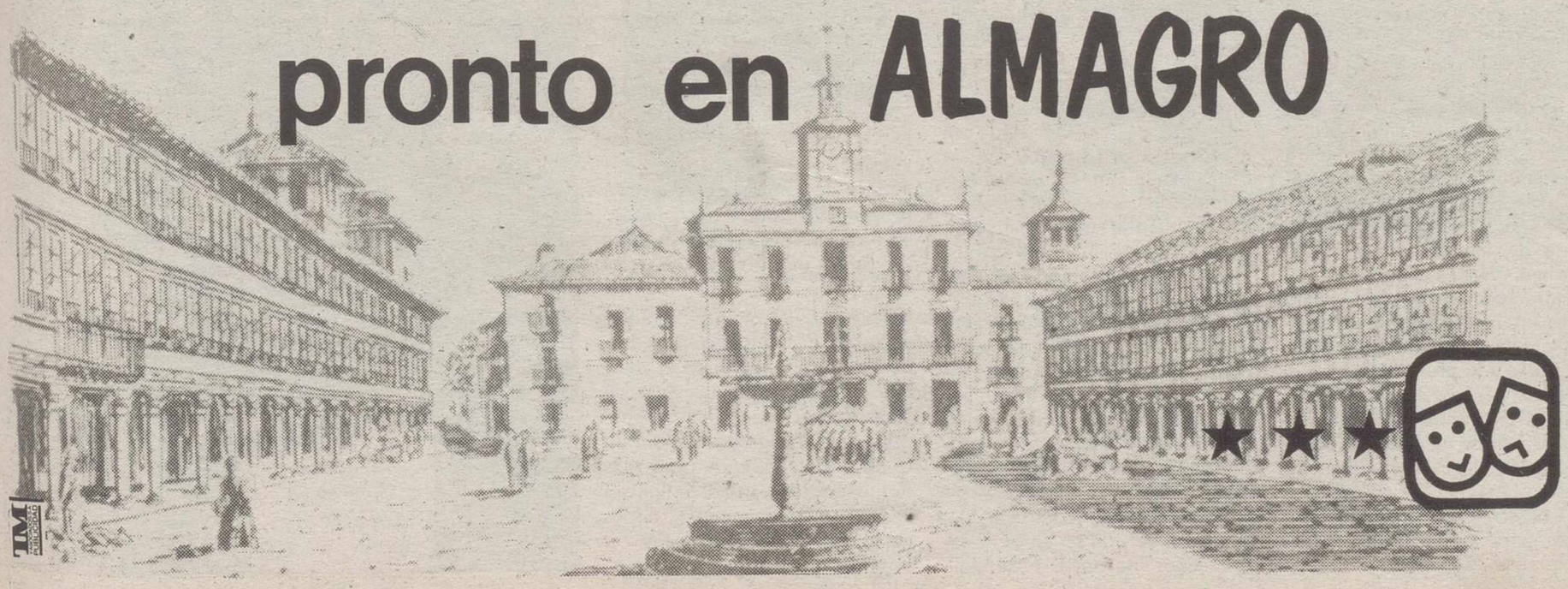

M.C.D.2022

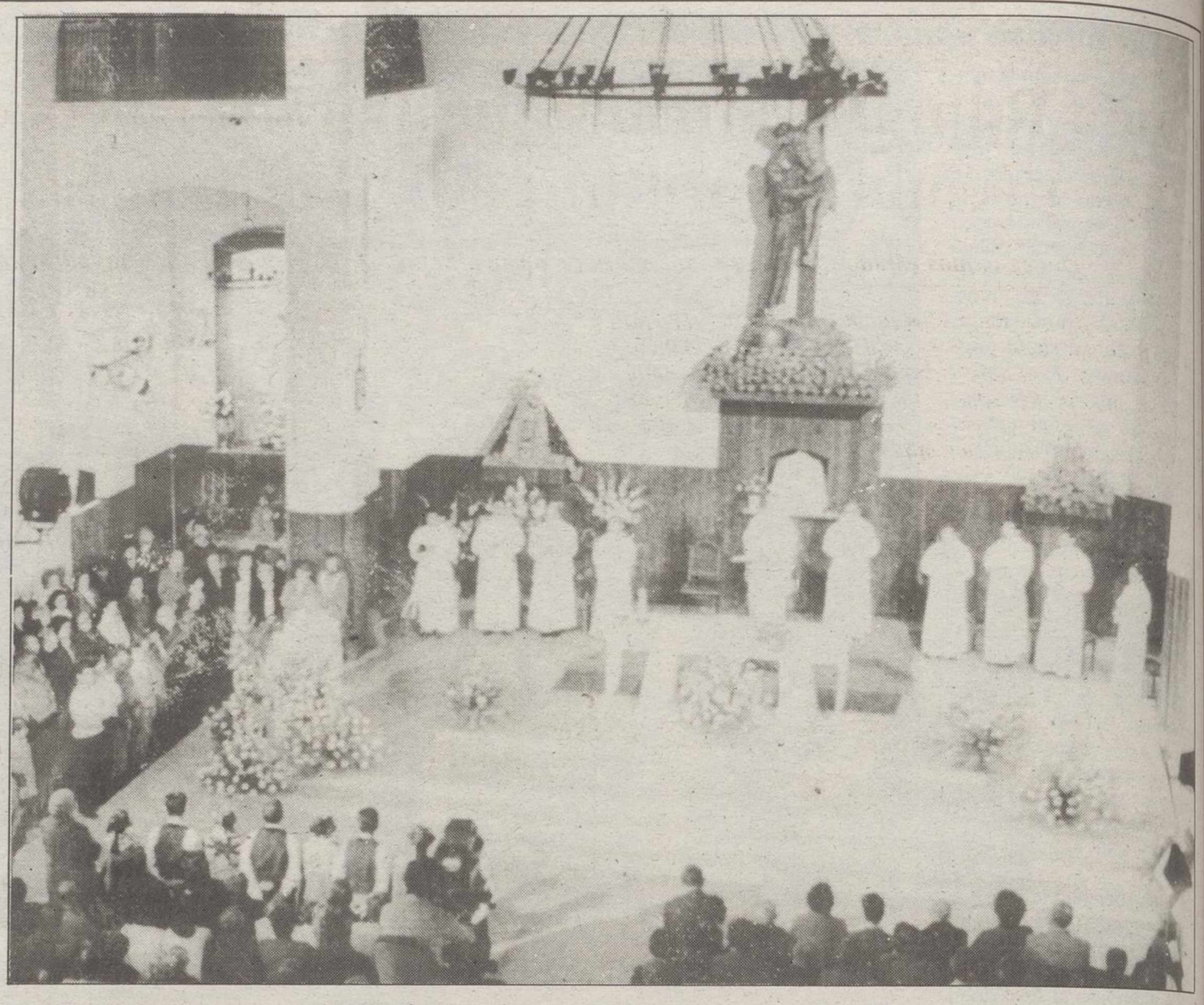

La Ascensión del Señor (Mc. 16.15–20)

En la Noche Pascual, celebramos el misterio de la resurrección, en cuanto Victoria de la vida sobre la muerte. En la Ascensión, celebramos el fruto de esta victoria: la exaltación de Jesús como Señor y salvador, que, mediante el don del Espíritu, hace a la humanidad partícipe de su vida nueva.

Celebrando este misterio, la solemnidad de la Ascensión recuerda también el cumplimiento de aquel período de particular iluminación que ha llevado a los discípulos a la fe en el Resucitado y al testimonio, y, por consiguiente, a la conciencia de formar Iglesia, comunidad de la nueva alianza, llamada a ser la nueva Jerusalén, el monte donde todos los pueblos suban para acoger la Palabra del Señor y vivir en el gozo del Evangelio.

El texto de Mc. 16.15-20 expresa bien claramente estos aspectos. Lo hace incluso de modo sugerente e iluminador. La primera de las dos partes en que se divide, contiene el mandamiento del Resucitado a sus discípulos: predicar el Evangelio a toda criatura. Lo acompaña de la promesa de una particular presencia de Dios en sus vidas y en su misión: en el nombre de Jesús, los discípulos echarán demonios, manifestarán signos que anuncian la victoria de Cristo sobre el mal, y curarán a los enfermos.

La segunda parte del trozo evangélico describe la realización del mandato de Jesús y el cumplimiento de su promesa: "El Señor obraba junto a ellos y confirmaba su palabra con los prodigios que la acompañaban".

Toda la misión de la Iglesia encuentra aquí la luz que la ilumina desvelando su significado más profundo y rico. La actividad pastoral, la predicación del evangelio, el anuncio de la Palabra... no es sólo obra de los discípulos, sino el fruto de la constante presencia del Señor resucitado en medio de los suyos. El Evangelio es siempre obra del Señor.

El trozo evangélico presenta, pues, la historia de la Iglesia como el tiempo en que se realiza la obediencia de los discípulos a su Señor, y donde se cumple la promesa de Jesús. En el centro está el versículo 19, donde, significativamente, el evangelista proclama la gloriosa exaltación de Jesús a la diestra de Dios, es decir, su entronización como Mesías y Salvador. Esto significa que la exaltación de Cristo se representa de una nueva presencia, plena, eficaz, salvifica. Es la presencia del Señor, que, con su Espíritu, guía a los discípulos y acompaña siempre su anuncio y su testimonio.

El Evangelio de hoy orienta, pues, a celebrar la solemnidad de la Ascensión como misterio cristológico y eclesial: la Iglesia, con su vida y con su obra, es epifanía constante del Señor resucitado, signo de su potente salvación en favor de "toda criatura".

Ascensión del Señor a los cielos: misterio de ausencia y de presencia, misterio de cielo y tierra, misterio de más allá y de más acá, misterio de iluminación personal y de compromiso eclesial, misterio de contemplación y de envío, misterio de aceptación y de anuncio...

Ascensión del Señor: invitación a mirar a lo alto y salir de la bajeza y la ambigüedad: invitación, asimismo, a anclar fuertemente los pies en la tierra y esperar la vuelta del Señor, sintiéndose, entretanto, enviado a anunciar y realizar el Reino entre los hombres.

Establecer límites

JAVIER GONZALEZ FERRARI

Antes de que llegue septiembre cuando, según la vieja canción, todo será maravilloso, el gobierno habrá remitido al Parlamento la legislación para poner límite a los abusos de la prensa. Para la información, la frontera se establece en la veracidad de los hechos que se describan, y para la opinión, en el derecho al honor y la intimidad de las personas. Es de suponer que se trata de modificaciones en el Código Civil y no de una legislación especial, una ley de libelo cuya interpretación pueda prestarse a la tentación de colocar un corsé a la prensa.

Establecer determinados límites es francamente complicado, y todo dependerá de la redacción de esas modificaciones.

Cuanto más ambigua sea, peor para los profesionales de la prensa. Lo mismo, tras los últimos acontecimientos, a algún senador se le ocurre introducir una enmienda para que los reporteros gráficos sólo puedan entrar en la Cámara, mal llamada alta, siempre y cuando acrediten que sus máquinas fotográficas van desprovistas de carrete. De esa manera se evitará que pueda proclamarse a los cuatro vientos la intimidad de sus señorías porque a quién le importa si votan con la mano, con las dos manos, con el pie, con la nariz, o cualquier otro apéndice de su cuerpo, cuerpo que además resulta ser un bien de Estado tal y como acreditan los últimos privilegios adquiridos. Si por algunos miembros del partido socialista fuera simplemente se prohibiría el ejercicio del periodismo, y punto.

Declaraciones como la del portavoz del PSOE en el Senado, señor Barreiro, echándole la culpa del escándalo de los votos dobles a los fotógrafos, o del mismísimo presidente de la Cámara, Juan José Laborda, negando la mayor, son el síntoma de un talante que, afortunadamente, no todos comparten en las filas de su partido. De la misma manera que los abusos, que los hay, en los medios de comunicación no son práctica habitual y permanente en todos los periódicos, cadenas de radio o emisoras de televisión.

Hay que pensar que cuando se habla de límites se hace desde la racionalidad y el más abierto espíritu democrático, de lo contrario estaríamos ante otra cosa peligrosísima en un estado de derecho. No hay más límite que la verdad aunque a veces, a quienes mandan, no les guste verse reflejados en el espejo.

M.C.D.2022

El diputado nacional del PP afirmó que su partido está abierto a pactos que garanticen la gobernabilidad

Luis Ramallo afirmó que Lorenzo Selas "se lleva el premio al prototipo de político tránsfuga"

"Nunca hemos estado tan cerca como ahora de alcanzar el poder, el electorado de Ciudad Real no vota PSOE"

El dipuado nacional del Partido Popular, el extremeño Luis Ramallo visitó ayer la provincia de Ciudad Real en apoyo a la campaña electoral de su grupo. Ramallo declaró que el PP nunca ha estado tan cerca como ahora de alcanzar el poder, y afirmó que Selas se lleva el premio al prototipo de tránsfuga.

M.A.

Luis Ramallo puso de manifiesto su convencimiento de que en Ciudad Real el PP ganará la Alcaldía, "el electorado de aquí nunca votó PSOE". Se mostró admirado por la figura de Lorenzo Selas y señaló que su caso era único dentro del panorama político español, por el transfuguismo que ha llevado a cabo entre las diferentes agrupaciones políticas de la provincia.

Para el diputado nacional, el PSOE hace ahora "más aguas que nunca", y puso como ejemplo el resultado de las filtraciones telefónicas, que indican que Partido Socialista "está roto y ya se espían unos a otros".

Respecto a nuestra región, señaló que "aquí sigue habiendo tanto pobreza como había". Del presidente regional, José Bono, indicó que "larga de su partido a todo el que le molesta", y se refirió en concreto al actual delegado del Gobierno en Valencia, Granados.

La mayoría del encuentro con los peridistas, los dedicó Luis Ramallo al comentario de la situación política española con contínuas alusiones a su comunidad autónoma, Extremadura, y a Rodríguez Ibarra, el presidente regional, que afirmó "no está nervioso como el resto de los socialistas, está loco perdido".

Sobre las declaraciones de José Bono a un diario nacional, en las que afirmaba que había cada vez más industria en Castilla-La Mancha, el diputado Popular señaló que el presidente regional se olvida de Puertollano y Almadén, "que estaban mejor antes que ahora con los socialistas".

Hizo alusión al mitin ofrecido ayer por Alfonso Guerra en Alcázar de San Juan y afirmó en tono jocoso, como en la mayor parte del encuentro mantenido con los periodistas, que Guerra "empezará mintiendo como siempre hace en campaña", e indicó que "siempre nos toca a las regiones menos favorecidas que el señor Guerra venga a engañarnos".

Luis Ramallo acompañado por los representantes del PP ciudarrealeño. HERRERA PIÑA

Declaró que si existen comunidades autónomas de "segunda división" es porqe los socialistas lo quieren así.

Dentro del programa que presenta el Partido Popular destacó aspectos como el de seguridad ciudadana y droga. En este último punto afirmó que su grupo es partidario de luchar con dureza contra la droga y el tráfico. E indicó tres puntos fundamentales en su política, no distinguir entre drogas duras y blandas, planes de rehabilitación para los drogadictos y conseguir que España no sea el paraiso de los narcotraficantes, a quienes calificó de auténticos terroristas.

En su conversación se refirió a distintos líderes socialistas nacionales, de la "señora Romero" dijo que era "una mujer florero para atraer el voto"; a Rosa Conde la tachó de "porta-barbaridades" y criticó su actitud en el asunto de las grabaciones; bromeó con la calificación de Solchaga como "el enano de Tafalla y señaló que Javier Martín del Burgo es un hombre dialogante "que podría estar en nuestro partido".

En Ciudad Real no se va a resquebrajar el sindicato

ASAJA provincial no admite la dimisión de Castellanos

M. ARAUS

La organización agraria ASAJA en Ciudad Real celebró ayer reunión de su Comité Ejecutivo Provincial, en el que se analizó la carta de dimisión presentada el pasado día 9 por su presidente provincial, Antonio Castellanos.

Al término del encuentro, Pedro Barato, secretario provincial, declaró en rueda de prensa que el Comité Ejecutivo no va a admitir la dimisión de Antonio Castellanos y de los otros cuatro miembros de la Ejecutiva que le acompañaron en la decisión. "Tienen que dar la cara para aclarar cuáles son las razones de la dimisión".

En la carta presentada por Antonio Castellanos ante el Comité Ejecutivo, aludía al cambio de rumbo de la organización, las filosofías que imperan en la actualidad y el trabajo realizado por el presidente provincial mientras ocupaba el cargo.

El escrito presentado fue calificado por Pedro Barato como absurdo, "esgrime argumentos sin contenido".

El presidente nacional señaló que el modelo de ASAJA no ha cambiado, "defiende su apartidismo, al profesional y los intereses del campo". Añadió que se había sentido sorprendido por las declaraciones vertidas estos días por Antonio Castellanos. Afirmó, también, que dos personas de las que dimitieron junto a él están incluidas en listas municipales lo que declaró que era lícito, pero que no admitía entonces que se criticara la independencia personal de los miembros de la organización. Reiteró que ASAJA nunca ha tenido un pacto con un partido político, lo que está prohibido en sus estatutos.

Barato aseguró que en Ciudad Real "no se va a resquebrajar la organización". Informó de que se habían mantenido contactos con setenta pueblos de la provincia durante estos días y se ha comprobado que "el proyecto sigue adelante".

Sobre lo que sucederá el próximo día 21, en la Asamblea Nacional para elegir nuevo Comité Ejecutivo, Barato indicó que presentará una candidatura, avalada por las filosofías de la organización agraria y con representantes de todas las autonomías españolas multiprovinciales. Un total de quince miembros estarán en el nuevo Comité, elegido tras las Asamblea.

Ayer se reunió el Comité Ejecutivo Provincial de ASAJA. HERRERA PIÑA

Respecto a posibles divisiones, producidas a raíz de la toma de postura de Antonio Castellanos, Pedro Barato declaró, "no creo ya en las escisiones en el campo español".

Otras preocupaciones

El presidente nacional y secretario provincial de ASAJA afirmó que en la actualidad las preocupaciones en el sindicato tienen más que ver con la realidad agraria que con la situación creada por las dimisiones.

Entre los conflictos que aquejan al campo, indicó que ASAJA pretende que se paralice el proyecto de reglamento del Consejo Regulador de la Denominación de Origen Queso Manchego, hasta concretar la representación que habrá en este Consejo, "si no se podrá convertir en un proyecto partidista".

Se refirió a las condiciones producidas por las heladas, y afirmó que se ha mermado la cosecha del cereal en un cincuenta por ciento.

Barato señaló que tras las elecciones a nivel nacional, tendrán que celebrarse de inmediato comicios en la provincia para elegir Comité Ejecutivo.

M.C.D.2022

En la Sala de Exposiciones del Ayuntamiento de Ciudad Real

Rosendo de Santiago: "Mi obra es personal y propia"

La muestra está formada por más de cincuenta cuadros

En la tarde del pasado viernes se inauguró la exposición de pintura del ciudarrealeño Rosendo de Santiago Gallardo. La muestra reúne más de cincuenta cuadros al óleo y dibujos realizados con sanguina y pastel, bastante significativos de su trayectoria artística.

P.M.

El pintor junto a su obra. PAUL WHITE.

La exposición de pinturas del ciudarrealeño Rosendo de Santiago Gallardo compuesta por más de cincuenta cuadros, se inauguró en la Sala de Exposiciones del Ayuntamiento de la capital, el pasado día 10.

Es la primera vez que nuestro paisano Rosendo de Santiago, nacido en el típico barrio del Perchel y como el mismo insiste bautizado en la Parroquia de Santiago, expone en su ciudad natal.

Al acto inaugural de la exposición asistieron personalidades de la vida política, social y cultural y numeroso público de Ciudad Real.

Rosendo de Santiago manifestó que uno de los pintores que más le ha impresionado fue Sorolla, aunque reconoce que no tienen influencia de ningún pintor.

Su obra pictórica tiende a un mundo personal y propio. Generalmente atiende a temáticas diversas en las que suele emplear técnicas mixtas.

En esta muestra destacan los paisajes machegos y los temas cervantinos muy bien representados por el pintor. De los paisajes sobresale un cuadro en el que el pintor refleja la típica escena del pastor con su rebaño de oveja.

Rosendo de Santiago deja la pintura insinuada mediante pinceladas gruesas, precisas y concisas, logrando composiciones con variadas gamas cromáticas, ajustándose a las necesidades de la obra.

En sus cuadros, el artista pretende dar un toque de frescura y originalidad a base de grandes manchas.

En la exposición se aprecia como el pintor domina los colores, mezcla bien los tonos obteniendo en sus composiciones unos resultados inmejorables. Su pintura es espectacular e intimista, lo primero lo refleja creando una espléndida luz y color.

En la muestra sobresalen también los dibujos cuya temática principal son los bodegones y temas abstractos. En estos dibujos suele emplear el artista técnicas mixtas, haciéndolos muy atractivos al espectador que visita su muestra.

Igualmente destacan las marinas por su fuerza y colorido. En sus cuadros podemos apreciar el orden riguroso al emplear los tonos y matices.

De Santiago suele emplear en algunas de sus obras bastante materia. Esta muestra nos ofrece la oportunidad de admirar la enorme y sugestiva variedad existentes en todos los cuadros del pintor ciudarrealeño.

Rosendo de Santiago expondrá próximamente parte de su obra pictória en Madrid, Ribadesella, Oviedo y Valdepeñas. Anteriormente mostró sus cuadros en el Museo López Torres de Valdepeñas.

Esta exposición está siendo muy visitada y ha despertado un gran interes en las personas que acuden a verla.

El grupo Bohemios intervino en la II Muestra de Teatro

P.M.

El grupo Bohemios del Centro de Educación Permanente de Adultos de Ciudad Real, representó la obra del autor Carlos Llopis "Más acá del más alla", en el Quijano el pasado viernes, dentro de la II Muestra de Teatro Regional.

Como todas las comedias de Carlos Llopis hizo reir y olvidar los problemas a las personas que asistieron a la escenificación.

El personaje de un ilusionista es el encargado de presentar la obra y a los actores. Una vez más se representó la dificultad de las relaciones humanas con sus sentimientos, ilusiones y desilusiones. Todo ello animado por la chispa de un espíritu del "Más alla" que regresa para ayudar al protagonista a encontrar la felicidad, aunque en un principio más que ayudar lo que hace es complicar, dando a la comedia un toque de originalidad y fantasía.

Destacaron durante la representación Pedro Alvarez Ruíz que interpretó al protagonista de la obra, así como María del Rosario Sánchez Elipe Muñoz y Manuel Caballero Díaz. Además intervinieron María Teresa Martín Alvarez, Carmen Ocaña Gómez, Vicenta Aparicio Moreno, Manuel Caballero Díaz, Francisco Alverola Romero, Juan Luis García Díaz, Santiago Malagón, Maria del Carmen Laguna Santiyán, Ascensión Romero Alba y Manuela Banderas Macias que fueron dirigidos por María del Pilar Caminero Gómez.

Como el resto de las obras que se han representado la del pasado viernes contó con la asistencia de numeroso público, la mayoría alumnos del Centro de Educación Permanente de Adultos.

Vocación y amor al Teatro

El grupo de Teatro de aficionados Bohemios de Ciudad Real ha sido junto a la compañía Algarabía de Puertollano, uno de los mejores que han intervenido por el momento en la II Muestra de Teatro Regional que se está celebrando en nuestra ciudad.

Estos grupos de aficionados surgen con un denominador común la vocación y el amor por el teatro. En una sociedad tan agobiada por el trabajo y problemas, estas personas invierten parte de su tiempo con ensayos libres y algunas veces demuestran con estas interpretaciones su esfuerzo e ilusión para que en algunas ciudades los habitantes puedan disfrutar y valorar su trabajo, ya que no necesariamente ser profesional significa ser mejor.

Ayer, intervino dentro de la Muestra, el grupo de Teatro "Cachivache" de Albacete que representaron la obra del conocido autor José Luis Alonso de Santos, "Viva el duque nuestro dueño".

Actualidad gráfica

El PSOE en los grandes almacenes. Miembros de la candidatura municipal socialista capitalina que encabeza el actual alcalde, Lorenzo Selas, recorrieron ayer los grandes almacenes de nuestra ciudad, concretamente Mercadona y Simago, departiendo con empleados y clientes y repartiendo ejemplares de su programa electoral. En la foto de Herrera Piña la concejala Rosa María Moreno durante la visita a uno de los centros.

El Partido Popular en el "Mercadillo". Por su parte, el candidato a alcalde de Ciudad Real por el PP, José Rafael de los Reyes Prous, acompañado del diputado nacional Luis Ramallo y del resto de la candidatura dedicaron la mañana del sábado a recorrer, de cabo a rabo, el mercadillo, departiendo con varias de las numerosas personas que lo visitan. En la foto, J. Rafael de los Reyes, Luis Ramallo y Licino Moreno charlan con una vendedora. HERRERA PIÑA.

Poco interés por los libros. Poco poder de convocatoria tuvo la presentación del libro "Ciudad Real 1751. Según las respuetas generales del Catastro de Ensenada", obra de recopilación y resumen realizada por el decano de Letras y consejero de Lanza, Félix Pillet, como demuestra la foto de Herrera Piña. El libro toma como base no sólo el catastro de Ensenada, sino el trabajo de historiadores como Espadas Burgos, Villegas, López Salvador, etc.

M.C.D.2022

Actividades de los partidos políticos en la campaña electoral 1991

Con el mitin ofrecido en la noche del viernes en la Barriada de Los Angeles comenzaba la campaña electoral del Partido Socialista en Ciudad Real, que continuará en los próximos días en las distintas barriadas de la capital.

En el acto intervinieron el número uno, Lorenzo Selas, Diego Peris, candidato número dos, y el número cinco de la candidatura, José Tomás Cano de Mateo. Selas hizo alusión en su intervención a los logros conseguidos desde el Gobierno Municipal en los últimos años, y terminó con la petición del voto de los ciudadanos del barrio. En el acto estuvieron presentes unas cincuenta personas.

* * *

Nuevas Generaciones del Partido Popular, en la misma noche, organizó una fiesta a la que asistió el candidato a la Alcaldía, Rafael de los Reyes. Se trataba de un acercamiento entre los candidatos y la realidad de la juventud ciudarrealeña. La fiesta tuvo lugar en un disco-bar de la capital.

* * *

En la Asociación de Jubilados de Picón, los candidatos Isidoro García Tapia y Francisco Gil Ortega presentaron el programa del Partido Popular para las elecciones autonómicas. Asistieron al acto alrededor de sesenta personas. En el discurso de los Populares se hizo especial mención a la subida de las pensiones, punto clave para el auditorio al que se dirigía la exposición.

* * *

Los actos se sucedieron en la mañana de ayer, con la visita de los candidatos de diferentes partidos a diversos mercados de la capital, para saludar a las amas de casa y continuar con la campaña electoral recién emprendida.

* * *

Por la tarde, el centro de la atención electoral lo constituyó el mitin del CDS, en el que estuvo presente su presidente nacional, Adolfo Suárez.

* * *

Hoy el PSOE retoma su actividad en los barrios, después de la visita de Alfonso Guerra a Alcázar de San Juan.

El partido celebró ayer una jornada sobre esta problemática

El CDS dice sí al "pacto del agua" propuesto por Bono

Aunque puntualiza que se deben dar algunos condicionantes

El CDS celebró ayer en Ciudad Real la primera jornada sobre la problemática del agua en Castilla-La Mancha. En este encuentro se puso de manifiesto que el grupo acepta en principio el "pacto del agua" porpuesto por Bono, aunque establece que deben darse una serie de condicionantes previos.

M. ARAUS

José Luis Gómez Calcerrada, número uno autonómico del CDS.

Militantes del partido expertos en el problema del agua, representantes de asociaciones agrarias, de la asociación ecológica Agreda y de la Confederación Hidrográfica del Guadiana acudieron ayer a la convocatoria del CDS para abordar la problemática de este bien de primera necesidad. Se trataba de poner en contacto el programa del partido con la sociedad y llevar a la práctica la verdadera participación ciudadana.

Tras el encuentro, el candidato autonómico, José Luis Gómez Calcerrada afirmó que el CDS dice sí al "pacto del agua" propuesto por el Partido Socialista para Castilla-La Mancha, aunque para llegar a un acuerdo deberán darse una serie de condicionantes que resumió en: la puesta en funcionamiento de las medidas del Real Decreto sobre utilización en regadíos manchegos de los excedentes de agua del río Júcar, definir claramente las ayudas públicas necesarias para cultivos alternativos y cultivos en años alternos, e indemnizar al agricultor cuyas parcelas se sustraigan del riego.

Gómez Calcerrada señaló que la situación que en la actualidad vive nuestra región respecto al agua se debe a la "dejación que ha hecho Bono de sus funciones y a que no ha querido nunca molestar al Gobierno Central". Señaló que el comportamiento del ejecutivo socialista ha estado sometido siempre a los intereses del Gobierno Nacional.

Calificó el problema del agua como "dramático", pues se trata del auténtico "oro negro" de Castilla-La Mancha que está en peligro.

Respecto a los acuíferos 23 y 24, la postura del CDS es en el primero de ellos el aprovechamiento racional de los recursos, propiciar la recuperación del acuífero, controlar efizamente el uso de fertilizantes contaminantes y racionalizar el uso de agua para riegos. En el acuífero 24, los centristas son partidarios de la Opción Cero, y que la medida de protección de las extracciones exija reducir las hectáreas de regadío y el abono de indemnizaciones a los agricultores afectados.

En el caso del acuífero 23, para CDS la situación es tan dramática que puede ser irreversible si no se toman soluciones acertadas y de inmediato. Especialmente si se considera que estas aguas subterráneas son el bien más preciado de nuestra región.

El acuífero 23 tiene una superficie de 5.500 kilómetros cuadrados y el acuífero 24 tiene un total de 2.300 kilómetros. Son dos de los mayores embalses subterráneos de toda la Comunidad Europea.

El auténtico "oro negro de la región"

De "oro negro" califica José Luis Gómez Calcerrada el agua para Castilla-La Mancha, que es para los castellano-manchegos lo que el petróleo para los árabes.

El CDS celebró ayer la primera jornada para abordar esta problemática, y sus responsables afirmaron que la preocupación que ahora manifiestan los socialistas ya la ha expuesto el CDS en anteriores convocatorias electorales, incluida en sus programas.

"Ahora por fin el resto de los partidos políticos se dan cuenta y el Partido Socialista también, no todo tienen que ser fuegos de artificio", señaló Gómez Calcerrada. Por esta inquietud el CDS acepta en principio la propuesta de Bono de llevar a cabo un "pacto del agua" en Castilla-La Mancha.

La Diócesis de Ciudad Real celebró la fiesta de San Juan de Avila

LT

El 10 de mayo se celebró un año más en nuestra Diócesis la fiesta de San Juan de Avila, patrono de la misma.

El acto más destacado fue la ya habitual convivencia sacerdotal, en torno al obispo de la Diócesis. Este año se ha celebrado en Moral de Calatrava, con la asistencia de 150 sacerdotes, entre los que se encontraban religiosos de las distintas casas de la provincia.

La jornada comenzó con una oración dirigida por los Padres Carmelitas que utilizaron poemas de San Juan de la Cruz, musicados por ellos mismos.

A continuación el obispo de Ibiza pronunció una conferencia sobre "La modernidad y posmodernidad y los retos que éstas plantean a quehacer de los sacerdotes". La charla terminó con un animado diálogo.

Seguidamente, en el templo parroquial tuvo lugar la Concelebración de la Eucaristía, en la que participaron numerosos fieles de Moral de Calatrava.

Por último, todos compartieron fraternalmente la comida. Esta, como todo el día, estuvo marcada por un hecho significativo: el recurdo-homenaje a los sacerdotes diocesanos que cumplen sus bodas de oro y plata sacerdotales. Los de este año son: Juan Becerra (bodas de oro) y Bernardo Arias, Teodoro Contreras, José Casanova y Miguel Esparza (bodas de plata). Esllos junto con los obispos presentes presidieron todos los actos y recibieron el obsequio y cariño de la Diócesis, representada en sus compañeros de presbiterio.

Ejercicios de tiro en el campo de La Atalaya

El Gobierno Militar de Ciudad Real informa de que el día 15 de mayo de ocho de la mañana a dos de la tarde, las fuerzas de esta Guarnición efectuarán ejercicios de tiro de armas portátiles en el campo de tiro de La Atalaya.

PINOGRANDE
PROMOCIONES PINO GRANDE, S.A.

M.C.D.2022

Campaña electoral

El candidato socialista a la alcaldía de Puertollano, Santiago Moreno, aseguró que no le preocupa la deuda del Ayuntamiento ya que considera que está dentro de los límites normales. Santiago Moreno presentó el programa electoral del PSOE en el primer día de campaña y destacó que el proyecto socialista es global. El candidato añadió que realizarán una política de continuidad. El candidato resumió sus propuestas en "generar riqueza para redistribuir la renta y compensar las desigualdades sociales a la vez que mejorar la prestación de los servicios públicos".

El candidato expuso que su programa propone un pacto por el medio ambiente para impulsar una cultura ecológica en la población

Santiago Moreno afirma que no le preocupa el endeudamiento del Ayuntamiento de Puertollano

Uno de los objetivos básicos del PSOE es potenciar el desarrollo económico de la ciudad

Ana BARCENILLA

Moreno señaló que uno de los objetivos básicos del PSOE es potenciar el desarrollo económico de la ciudad. Para ello se proponen conseguir, entre otras cosas, la construcción del II Grupo Térmico, promover el desarrollo del suelo industrial y continuar con las mejoras en las vías de comunicación.

Por lo que se refiere al Urbanismo, el número uno de la candidatura señaló que "ya está casi todo hecho. Lo que resta es mantener lo construído y terminar lo poco que queda por hacer". En el capítulo de vivienda el programa socialista contempla la colaboración con la Junta de Comunidades para movilizar el suelo público y de esta forma abaratar los costes.

Medio ambiente

Santiago Moreno expuso que su programa propone un pacto social por el medio ambiente para impulsar una cultura ecológica entre la población. Entre otras cosas se contempla recuperar el río Ojailén como espacio de ocio, aumentar los espacios verdes por toda la ciudad y controlar, en colaboración con la Junta, las emisiones atmosféricas de las empresas locales.

En lo que respecta al problema del tráfico el PSOE propone descongestionar la zona centro y promover la construcción de la variante de la N-420, entre otras medidas.

Las propuestas en el área de servicios sociales contemplan terminar de construir la red Centros Sociales Polivalentes como lugares desde los que se debe llevar a cabo la prestación de estos servicios y otros aspectos relativos a la familia, tercera edad y colectivos marginados. En el apartado de educación destaca la reorganización de algunos colegios para adaptarlos a la LOGSE y continuar las gestiones para implantar un centro asociado de la UNED en Puertollano. El programa incluye otras propuestas relativas a cultura, deporte, administración municipal y participación ciudadana.

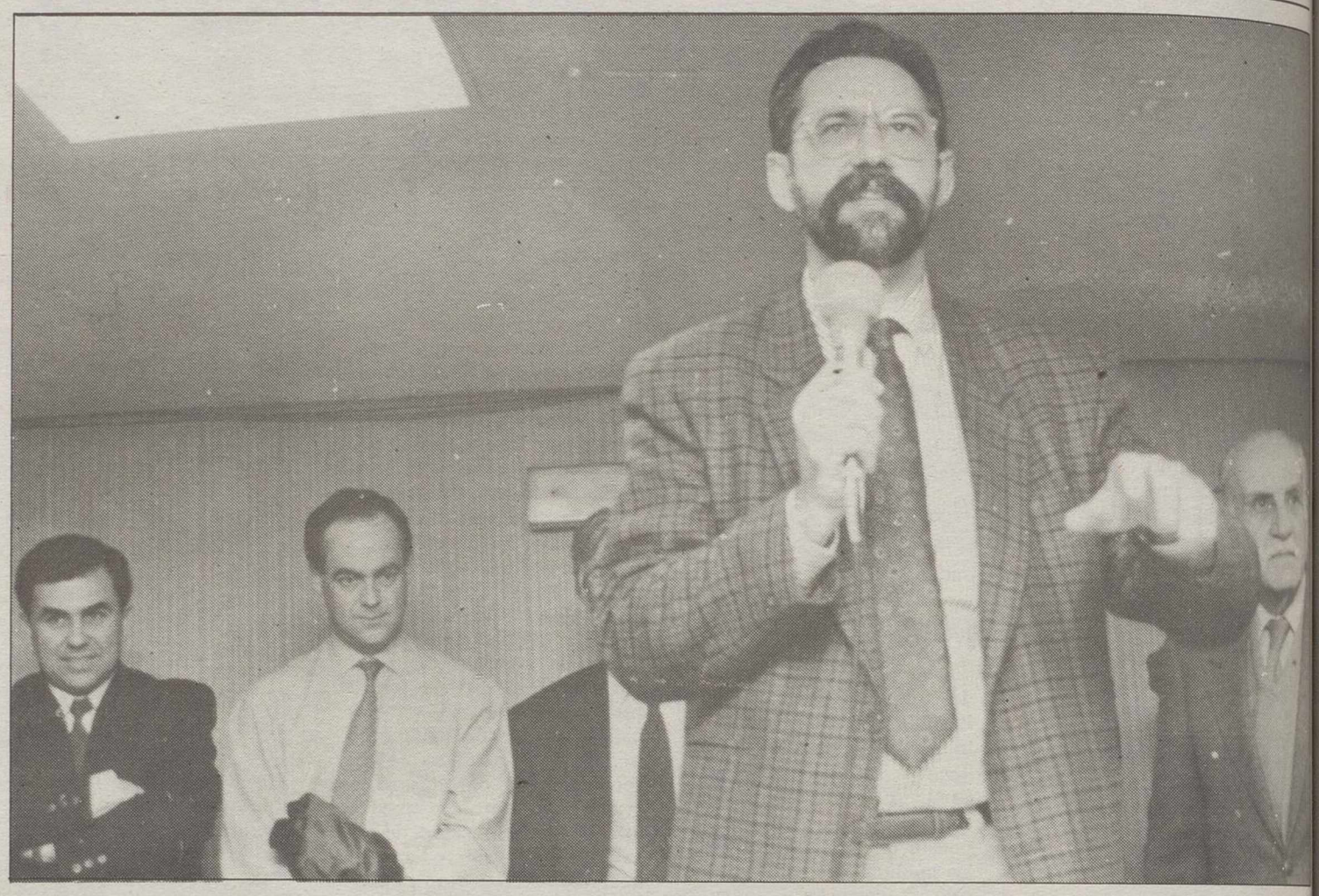

Santiago Moreno, candidato a la Alcaldía de Puertollano.

Mayoría absoluta

Durante la rueda de prensa Moreno manifestó que en ningún momento se ha planteado la posibilidad de establecer pactos con otras formaciones porque "el PSOE tiene su opción política muy clara: ganar por mayoría absoluta estas elecciones. Por eso no nos hemos planteado establecer posibles pactos postelectorales". El candidato a la alcaldía se defendió de las críticas de la oposición que acusan a los socialistas de no estar abiertos al diálogo y no aceptar ninguna de sus enmiendas o propuestas a señalar que "un programa que ha sido regendrado por la mayoría del pueblo no puede aceptar propuestas que vayan contra él. Las que son viables, suponen mejoras y encajan con el programa del PSOE, si se aceptan".

Endeudamiento

Santiago Moreno señaló que no le preocupa el endeudamiento de las arcas municipales "en los niveles en que yo tengo conocimiento de que están, en torno al 18 o 20 por ciento, cifra similar e incluso diría que inferior a la de otros ayuntamientos", y añadió que "el endeudamiento es consustancial a la gestión municipal. Es un recurso financiero lógico y normal en cualquier administración".

Actividad cultural

La exposición coincide con las fiestas de San Isidro

Cinco Casas acoge la muestra "Cambio de sentido"

Domin VILLAREJO

Esta tarde se inaugura en Cinco Casas, coincidiendo con las fiestas de San Isidro, la exposición colectiva "cambio de sentido" en la que participan, como su nombre indica, diversos colectivos de artista como "libres para siempre", "Estrujenbank", grupo al que pertenece el organizador, Dionisio Cañas, "Agustín Parejo School" y "Equipo Límite", entre otros.

La pedanía alcazareña de Cinco Casas se ha elegido porque allí sus habitantes trabajan de alguna manera ayudándose los unos a los otros, como en los colectivos que participan y porque las colecciones artísticas no tienen porque circunscribirse a las grandes capitales y en las galerias, ha dicho Dionisio Cañas, un pintor que alterna su vida entre Tomelloso, donde nació y Nueva York, donde desarrolla su trabajo.

Pinturas, esculturas y fotografías son las principales manifestaciones de la colección que quedará expuesta en el mismo lugar donde los vecinos de Cinco Casas celebren sus bailes festivos. Por lo general los grupos participantes no se sienten muy cómodos en las galerías de arte consagradas, ha dicho Cañas y, por otra parte tampoco los coleccionistas se interesan mucho por sus producciones, que se consideran un poco marginales.

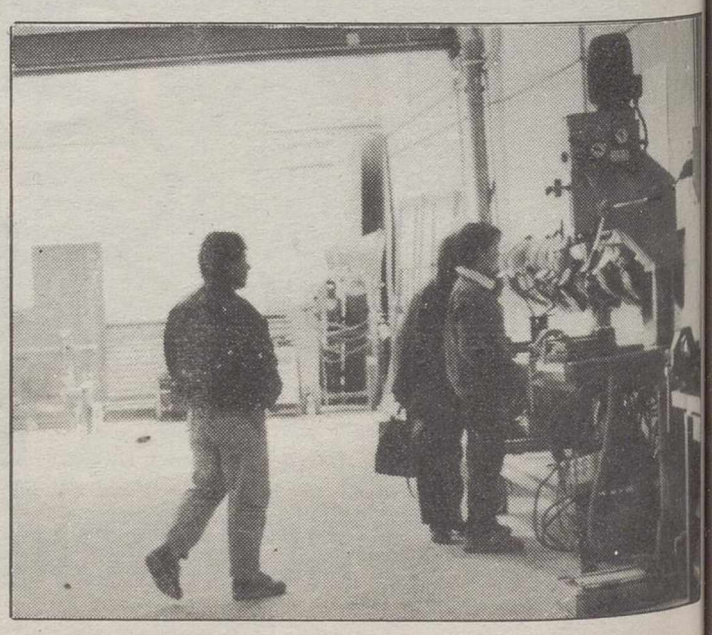

Cinco Casas acoge la exposición colectiva "Cambio de sentido".

M.C.D.2022

La Tarjeta de la Semana.

Sorteo Visa Electron-Servired.

Si Usted es Usuario de Esta Tarjeta Compruebe Semanalmente Este Número.

Si Tiene Esta Tarjeta, Tiene un Tesoro.

CAJA RURAL
DE CIUDAD REAL

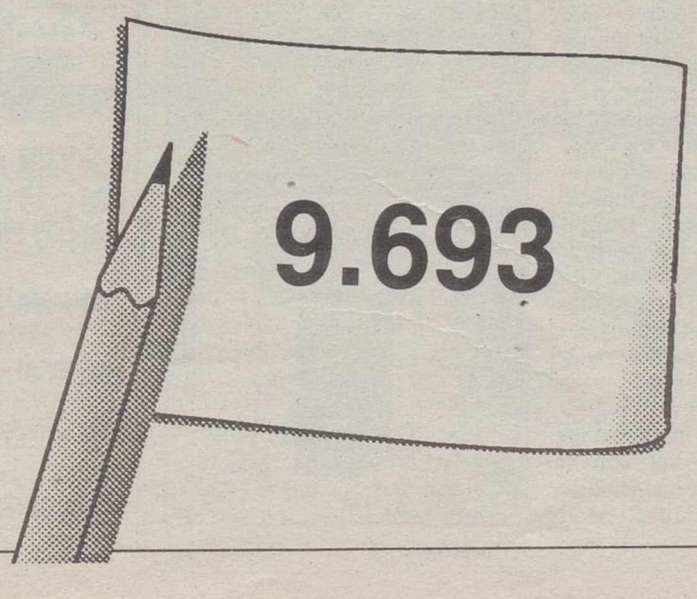

PUBLIKE?

M.C.D.2022

El primer encuentro ha sido calificado de "toma de contacto"

Los ganaderos de ovino retoman la negociación

Las reuniones parecen ser más positivas que las anteriores

Los productores de leche de oveja se han reunido de nuevo para tratar de buscar soluciones a los problemas más importantes de este colectivo. En esta ocasión, el primer contacto ha sido bastante más positivo que los anteriores, aunque se mantienen firmes en sus reivindicaciones sobre los contratos-tipo y otras cuestiones de producción.

Elisa LADERAS

La UPA tratará de buscar soluciones a la leche de oveja manchega.

La reunión que la comisión de seguimiento del contrato-tipo de leche de oveja con destino al queso manchego celebrada en el centro regional de selección y reproducción animal ha sido calificada por el responsable provincial de la Unión de Pequeños Agricultores (UPA), Martín Moreno Valentín, de toma de contacto.

La Administración regional y el MAPA, quienes asistieron en calidad de observadores, se han comprometido a reunirse en los próximos días con los industriales y las organizaciones profesionales agrarias (OPAS) por separado para actuar como mediadores. Compromisos concretos y el análisis del sector lácteo y ganadero serán debatidos por ambas partes, que se volverán a reunir cuando puedan presentar cuestiones concretas y las causas que han derivado en la situación actual que atraviesa el sector.

La Consejería de Agricultura asimismo se planteará la posibilidad de suspender las ayudas para la maduración de queso manchego siempre que no se cumplan los acuerdos contraidos. Estos son la firma previa de los contratos-tipo reivindicados por las organizaciones agrarias.

Tras ocho meses desde que tuvo lugar la última reunión la vía del diálogo parece que se ha abierto entre ambos sectores, según han señalado las OPAS.

La vigencia del contrato-tipo terminará en junio y la UPA, según ha señalado Martín Moreno, no estará dispuesta a negociar otro, hasta que no se cumpla lo pactado. Martín justificó este hecho en que de las 116 pesetas más siete de prima que como precio mínimo se firmó para estas fechas, tan sólo se ha pagado entre 95 y 100 pesetas el litro de leche de oveja manchega.

A la reunión asistieron el director general de Ordenación Agraria de la Consejería de Agricultura de la Junta de Comunidades, Juan José Granado, el delegado provincial de Agricultura, Antonio Salinas, y la directora provincial del Ministerio de Agricultura, Pesca y Alimentación, Emilia Piedrabuena. UPA, COAG, AGRAMA y UCAMAN y varios industriales fueron otros de los presentes en la citada reunión.

Por otro lado, las OPAS se reunirán en breve con la Administración regional para evaluar los daños ocasionados en numerosas zonas como consecuencia de las heladas de los últimos días. También se estudiarán las posibles soluciones que se puedan llevar a cabo para paliar esta situación que reducirá considerablemente la cosecha de uva de esta temporada.

Los daños ocasionados por las últimas heladas en Valdepeñas han sido tan importantes que la organización agraria ASAJA pidió que se declarase a esta zona catastrófica. El motivo son las pérdidas sufridas por los agricultores que, en algunos casos, superan el 80 por ciento de la cosecha de esta temporada.

Las heladas también han afectado a otras localidades de la comarca, donde la cosecha de uva se ha visto considerablemente mermada por los fríos. Ahora, los afectados están estudiando la posibilidad de solicitar créditos a bajo interés al Gobierno autónomo para paliar en lo posible las pérdidas económicas.

Además de los préstamos, pedirán que se les conceda una demora a los pagos a los que actualmente están haciendo frente, ya que muchos ya habían solicitado créditos para mejorar sus explotaciones.

Cerca de 30 profesores participan en un curso sobre consumo en la escuela

E.L.

Desde el pasado viernes se está desarrollando en el centro de profesores de esta localidad un curso sobre consumo en la escuela, organizado por la OMIC de MANSERJA, dirigido a los docentes. En el curso, que cuenta con una duración de 20 horas y que se imparte durante los fines de semana, participarán ocho ponentes que desarrollarán temas que van desde legislación a bienes y servicios o talleres sobre juguetes, textiles o calzado entre otros. 29 profesores procedentes de Valdepeñas, La Solana, Villanueva de los Infantes, Viso del Marqués o Villanueva de la Fuente, entre otras localidades se han inscrito en este curso con el que se persigue, por un lado, que el educador adquiera información teórica sobre el consumo en la escuela y poder trasladar las actividades al aula en donde los niños con ejemplos prácticos empiecen a conocer y formarse en el mundo complicado del consumo. Durante este curso, el centro de profesores de Valdepeñas ha desarrollado diversas actividades además de atender 44 seminarios permanentes para el profesorado. Esta es la primera vez que el CEP desarrolla un curso conjuntamente con otras instituciones que no tengan que ver con el Plan de Formación provincial de la Dirección de Educación y Ciencia.

Valdepeñas.

Radio SURCO

CASTILLA-LA MANCHA

"LOS 35" DE RADIO SURCO

1 ROXETTE	Joyride
2 MODESTIA APARTE	Cómo te mueves
3 REM	Losing my religion
4 LA TRAMPA	Si pudiera
5 KIM APPLEBY	Glad
6 THE FARM	All together now
7 THENESSE	Llueve en mi corazón
8 MANTRONYX	D'ont go messin' with my heart
9 DREAM ACADEMY	Love
10 SERGIO DALMA	Bailar pegados
11 COMITE CISNE	Si me quedo esperando
12 PET SHOP BOYS	Where the streets have no name
13 SIMPLE MINDS	Let there we love
14 TRACY SPENCER	This hause
15 LONDON BEAT	No whoman no cry
16 091	La vida qué mala es
17 LA GRANJA	Cansado de escuchar
18 BISCUTERS	La sirena
19 AFROLINEAS FEDERALES	No sigas mi camino
20 JIVE BUNNY	Over to you John
21 SEGURIDAD SOCIAL	Chiquilla
22 TERAPIA NACIONAL	Loco por ti
23 MICHAEL BOUTON	Pove is a wonderful thing
24 JOEY B. ELLIS	Ihoucht u were the one for me
25 WHITNEY HOUSTON	Mi name is not Susan
26 GRETA Y LOS GARBO	Tu dulce amor
27 GERARDO	Rico, suave
28 BLACK BOX	Strike up
29 ROACHFORD	Guet ready
30 TARA KEMP	Hold yoy ticht
31 LOS PIES	Casualidad
32 MARIAH CAREY	There's got to be a way
33 EL ALMA	Sin pena ni gloria
34 HOLLY JHONSON	Across the Universe
35 CUATRO BAJO CERO	Quiero charlar

M.C.D.2022

La tónica general durante todos los actos ha sido la escasez de público

Los almagreños se muestran satisfechos con la calidad de la Semana de Historia de la UP

Clementina Díez habló sobre "Símbolo y función en el convento de la Asunción de Calatrava"

La VI Semana de Historia de Almagro, que se viene desarrollando en la Universidad Popular, está teniendo un desarrollo positivo y está contando con personas perfectamente conocedoras de Almagro. Así el pasado miércoles, era el decano de la Facultad de Letras de la Universidad de Castilla-La Mancha, Félix Pillet, quien disertó sobre el tema: "La ciudad de Almagro, evolución de la estructura de la propiedad urbana".

Eugenio RAMOS

Es una verdadera lástima que el público no asista en esta VI Edición como lo hacia en años anteriores, por que si exceptuamos la conferencia del lunes, las demás están teniendo una calidad extraordinaria.

Así Félix Pillet hizo un completísimo repaso a través de los años, sobre la evolución de la estructura de la propiedad urbana, repaso que convenció a todos, ya que incluso llegaba a épocas tan recientes que los que se encontraban allí, podían comprobarlo con un breve repaso a su memoria.

Por otra parte, el jueves, era Clementina Díez Baldeón, doctora en historia del Arte y profesora de la Universidad de Castilla-La Mancha, quien dió una buenísima conferencia bajo el título "Símbolo y función en el convento de la Asunción de Calatrava".

Al igual que el día anterior, el público asistente no fue muy numeroso, pero sí que estaba totalmente interesado, y lo cierto y verdad es que cuando los conferenciantes "llegan al público", la gente se marcha encantada y esto sencillamente es lo que ha estado ocurriendo en estos días en Almagro.

Por último añadir que la VI Semana se cerraba ayer con una charla de Andrés Peláez de la que daremos información más adelante.

Andrés Peláez, director del Museo del Teatro de Almagro y del Corral de Comedias, terminaba el viernes pasado con una disertación titulada "Almagro y el Corral de Comedias", la serie de cinco intervenciones que han compuesto esta VI Semana de Historia de Almagro.

Lamentablemente el público no acudió en gran cantidad, pero no solamente el viernes si no también el resto de las jornadas; claro, que también hay que decir que en esta semana en Almagro, han existido diversos actos paralelos y por ejemplo algo que llamó mucho la atención por la falta de previsión de la Concejalía de Cultura o el Ayuntamiento en general, como fue organizar dos actos a la misma hora en distintos lugares, actos a los que sin duda alguna, hubiera gustado asistir a todo el público, que por esta circunstancia tuvo que dividirse.

Pero en fin, diremos que Andrés Peláez tuvo una intervención muy brillante, hablando a los almagreños no sólo del Corral de Comedias de Almagro, sino también de la historia de los Corrales no solamente de España, también del resto de Europa principalmente.

Conferencias así se agradecen por parte de los asistentes, según manifestaban algunos de los presentes al final, que declaraban que "estamos muy satisfechos de la perfecta conferencia que nos ha ofrecido Andrés Peláez; del que nos sentimos orgullosos, por que esté en nuestra ciudad, a la que en materia de teatro, está estudiando de una manera extraordinaria".

Clementina Díez durante su conferencia. PABLO PEREZ

SE VAN A ENTERAR

HOSTELEROS, RESTAURADORES, TIENDAS ESPECIALIZADAS, PROFESIONALES DE LA DISTRIBUCION, CENTRALES DE COMPRA, GRANDES SUPERFICIES, DETALLISTAS, IMPORTADORES, AGENTES COMERCIALES, MAYORISTAS, DISTRIBUIDORES EXTRANJEROS, CENTROS DE PROMOCION, OFICINAS DE VINOS DE ESPAÑA, AGREGADURIAS COMERCIALES, HOSTELEROS, RESTAURADORES, TIENDAS ESPECIALIZADAS, PROFESIONALES DE LA DISTRIBUCION, CENTRALES DE COMPRA, GRANDES SUPERFICIES, DETALLISTAS, IMPORTADORES, AGENTES COMERCIALES, MAYORISTAS, DISTRIBUIDORES EXTRANJEROS, CENTROS DE PROMOCION, OFICINAS DE VINOS DE ESPAÑA, AGREGADURIAS COMERCIALES, HOSTELEROS, RESTAURADORES, TIENDAS ESPECIALIZADAS, PROFESIONALES DE LA DISTRIBUCION, CENTRALES DE COMPRA, GRANDES SUPERFICIES, DETALLISTAS, IMPORTADORES, AGENTES COMERCIALES, MAYORISTAS, DISTRIBUIDORES EXTRANJEROS, CENTROS DE PROMOCION, OFICINAS DE VINOS DE ESPAÑA, AGREGADURIAS COMERCIALES, HOSTELEROS, RESTAURADORES, TIENDAS ESPECIALIZADAS, PROFESIONALES DE LA DISTRIBUCION, CENTRALES DE COMPRA, GRANDES SUPERFICIES, DETALLISTAS, IMPORTADORES, AGENTES COMERCIALES, MAYORISTAS, DISTRIBUIDORES EXTRANJEROS, CENTROS DE PROMOCION, OFICINAS DE VINOS DE ESPAÑA, AGREGADURIAS COMERCIALES, HOSTELEROS, RESTAURADORES, TIENDAS ESPECIALIZADAS, PROFESIONALES DE LA DISTRIBUCION, CENTRALES DE COMPRA, GRANDES SUPERFICIES, DETALLISTAS, IMPORTADORES, AGENTES COMERCIALES, MAYORISTAS, DISTRIBUIDORES EXTRANJEROS, CENTROS DE PROMOCION, OFICINAS DE VINOS DE ESPAÑA, AGREGADURIAS COMERCIALES, HOSTELEROS, RESTAURADORES, TIENDAS ESPECIALIZADAS, PROFESIONALES DE LA DISTRIBUCION, CENTRALES DE COMPRA, GRANDES SUPERFICIES, DETALLISTAS, IMPORTADORES, AGENTES COMERCIALES, MAYORISTAS, DISTRIBUIDORES EXTRANJEROS, CENTROS DE PROMOCION, OFICINAS DE VINOS DE ESPAÑA, AGREGADURIAS COMERCIALES, HOSTELEROS, RESTAURADORES, TIENDAS ESPECIALIZADAS, PROFESIONALES DE LA DISTRIBUCION, CENTRALES DE COMPRA, GRANDES SUPERFICIES, DETALLISTAS, IMPORTADORES, AGENTES COMERCIALES, MAYORISTAS, DISTRIBUIDORES EXTRANJEROS, CENTROS DE PROMOCION, OFICINAS DE VINOS DE ESPAÑA, AGREGADURIAS COMERCIALES, HOSTELEROS, RESTAURADORES, TIENDAS ESPECIALIZADAS, PROFESIONALES DE LA DISTRIBUCION, CENTRALES DE COMPRA, GRANDES SUPERFICIES, DETALLISTAS, IMPORTADORES, AGENTES COMERCIALES, MAYORISTAS, DISTRIBUIDORES EXTRANJEROS, CENTROS DE PROMOCION, OFICINAS DE VINOS DE ESPAÑA, AGREGADURIAS COMERCIALES, HOSTELEROS, RESTAURADORES, TIENDAS ESPECIALIZADAS, PROFESIONALES DE LA DISTRIBUCION, CENTRALES DE

COMUNICACION CREATIVA

M.C.D.2022

No podrán pertenecer a la misma los que utilicen pozos abiertos después del 86

La Confederación del Guadiana da luz verde a la Comunidad de Regantes

El próximo 16 de junio convocarán una asamblea general

La Confederación Hidrográfica del Guadiana ha dado luz verde a la Comunidad de Regantes del Acuífero 23 en Alcázar de San Juan. El próximo día 16 de junio celebrarán una asamblea general para elegir la junta de gobierno y el jurado de aguas. No podrán pertenecer a la misma los que utilicen pozos abiertos después del 86.

Araceli OLMEDO

La Confederación Hidrográfica del Guadiana ha declarado válida la constitución de la Comunidad de Regantes de Alcázar de San Juan.

Después de esta declaración el próximo 16 de junio sse convocará asamblea general de dicha comunidad para la elección de la junta de gobierno y el jurado de aguas. La comisión redactora de Ordenanzas y Reglamento de la Comunidad de Regantes de Alcázar han mantenido una reunión en la que se recoge una advertencia a la citada Comunidad, "no podrán integrarse en la misma aquellos regantes que utilicen aguas subterráneas procedentes de los pozos abiertos con posterioridad al 1 de enero de 1986 que carezcan de la concesión o autorización administrativa".

También pasó a debate el régimen de explotación del Acuífero 23 de La Mancha occidental, cuyo vértice se ha ampliado hasta Onrubia. En el apartado del régimen de explotacion se aclara una gran duda que inquietaba a los agricultores porque el texto dice que "podrán autorizarse labores de limpieza de pozos, profundización, sustitución o cambio de emplazamiento previo informe a la Comunidad de usuarios correspondiente, siempre que las extracciones resultantes se acomoden a lo establecido en los apartados 4 y 5", que se refieren a las limitaciones establecidas para los años 91 y 92.

Darwin Cruz, presidente de la comisión redactora, ha informado que existe la posibilidad de poner 300 contadores, con un presupuesto de 40 millones de pesetas, a título voluntario, para ver cómo se comporta el riego durante este año. También ha manifestado que el control de riegos se efectuará por los cultivos.

Para llevar a cabo esta medida se enviará a cada comunero una hoja declarativa de riegos, cuyas instrucciones para cumplimentarla se facilitarán en la sede provisional de la Comunidad.

Ante la problemática del agua en el Acuífero 23 se hace necesaria la pronta constitución de la Comunidad General de Regantes, para lo cual el pasado 8 de marzo de 1991 los representantes de las comunidades de Campo de Criptana, El Provencio, Membrilla, Manzanares, Tomelloso, Villarrobledo, Alcázar de San Juan, Daimiel, Bolaños, Argamasilla de Alba, Las Pedroñeras y Socuéllamos eligieron la Comisión Redactora de Ordenanzas de la Comunidad general. Dicha reunión se celebró en Alcázar de San Juan.

La Comunidad impondrá algunas normas para los riegos.

El presidente de la misma es Darwin Cruz, el vicepresidente, Miguel Sánchez Bustos y el secretario Sinforoso Fernández Camuñas.

En cuanto a la ubicación de la sede, destacan los tres pueblos que son el eje del Acuífero 23, Alcázar, Manzanares y Tomelloso.

Sin embargo, se ha considerado que Tomelloso puede ser la localidad idónea para ubicar la citada Comunidad de Regantes, debido a que muchos de los problemas que afectan a los mismos son solucionados allí, ya que se encuentra a medio camino entre todos los demás municipios implicados en el tema.

Problemas con el agua

Los problemas con el agua en determinados puntos de la provincia están agravándose con la sequía que afecta a los cultivos, especialmente a los cereales. La falta de lluvia puede provocar, en breve, la pérdida de parte de la cosecha de este año.

Sin embargo, los regadíos se ven más afectados por la falta de agua en los Acuíferos 23 y 24. Este año se ha determinado una cantidad para cada agricultor que de continuar la sequía no será suficiente para sacar adelante los cultivos.

Por su parte, los ecologistas continúan reivindicando la aplicación de la Opción Cero para el Acuífero 24, ya que de seguir con las actuales extracciones se pone en peligro una de las zonas húmedas más importantes de la geografía nacional.

El CDS defendió la participación ciudadana dentro de los ayuntamientos

A.O.

El CDS ha presentado oficialmente su candidatura en Tomelloso. El número uno de la lista es Clemente Cuesta, que acudió acompañado de Celia Soubriet y Vicente García.

El programa del CDS está dividido en cinco áreas, de las que la más importante es la administrativa. En este punto apuestan por un Ayuntamiento abierto y participativo, porque, en su opinión, la información y participación son los pilares para lograr una gestión municipal eficaz. Con el fin de conseguir este objetivo proponen la creación de una acción vecinal, donde estén representados todos los grupos políticos del Ayuntamiento, las asociaciones de vecinos y el resto de colectivos de Tomelloso. El objeto sería debatir e informar de todas aquellas propuestas que puedan incidir de manera importante en el desarrollo de la localidad.

También destacan la agilización en los trámites de instancias y licencias menores que no estén sujetas a expedientes especiales. La respuesta se daría en menos de un mes, mediante el silencio administrativo.

En el área de obras y urbanismo destaca la inclusión en el programa de un proyecto de remodelación de muchas de las fachadas de Tomelloso para armonizar el paisaje urbano de la localidad. También proponen la creación del consejo municipal de medio ambiente.

Otras de las áreas son sanidad y servicios sociales, educación, cultura, deporte y juventud, y seguridad ciudadana, vial y de tráfico. El CDS se refirió en otro momento a la negativa de la Junta a financiar el conservatorio de música de la localidad. El candidato centrista defendió la participación económica de todas las administraciones.

Dos de los accidentes ocurrieron en el término de Almuradiel

Heridos graves cuatro motoristas en la N-IV

P.M.G.

Cuatro personas resultaron heridas graves en sendos accidentes de tráfico registrados en nuestra provincia a lo largo de la jornada del pasado día 10.

El primero de ellos ocurrió en el término municipal de Santa Cruz de Mudela, alrededor de las seis menos cuarto de la tarde. El hecho se produjo en el punto kilométrico 221,400 de la carretera nacional IV, al colisionar por alcance un ciclomotor matrícula J-0055-M con un turismo matrícula M-4982-LL, conducido por J.L.C, de 21 años de edad. A consecuencia del impacto resultó herido grave el conductor de la motocicleta que fue identificado como J.J.E.F., de 29 años, en tanto que el conductor del vehículo resultó ileso.

Por otro lado, dos personas resultaron igualmente heridas muy graves al colisionar por alcance una motocicleta matrícula de Madrid con un turismo matrícula de Toledo, en el término municipal de Almuradiel.

El suceso ocurrió en el kilómetro 233,700 de la N-IV, sobre las siete y media de la tarde.

Las dos personas que resultaron heridas en el accidente fueron identificados como A.M.E.R. y C.A.E.R., de 26 y 17 años, conductor y ocupante de la motocicleta respectivamente. El conductor del automóvil no sufrió daño alguno.

También en el término de Almuradiel, a la misma hora aproximadamente y muy cerca del kilómetro donde se produjo el accidente anteriormente mencionado, el conductor de un ciclomotor cuyo nombre responde a las iniciales F.J.R.R., de 19 años, resultó herido grave.

El suceso se produjo al colisionar por alcance el turismo matrícula SE-5500-BL, conducido por A.J.G.F., de 29 años, con un vehículo matrícula Gran Canaria, cuyo conductor responde a las inciales P.D.S., de 29 años, y una motocicleta matriculada en Madrid.

Al parecer, los heridos en los accidentes registrados en nuestras carreteras, se desplazaban para asistir en el circuito de Jerez al Gran Premio de España de Motociclismo, que se celebra hoy. Recomendamos se extremen las medidas de seguridad en nuestras carreteras, especialmente en la N-IV, ante la masiva afluencia de motocicletas que regresarán del circuito jerezano.

Según los responsables del PP en Tomelloso

La población debe protestar si no mejora la Sanidad

A.O.

El Partido Popular ha decidido que la Sanidad es el punto principal de su programa electoral en Tomelloso. Juan Antonio Giménez Escribano, número dos de la candidatura popular, acusó a la Administración socialista de relegar la Sanidad a cuarta fila.

En su opinión hay dos formas para mejorar este área. Una de sus propuestas es crear dos centros de salud en esta localidad. El primero ya existe y el segundo ubicado en la zona del Parque Viejo.

En cuanto a la actuación del partido en medio ambiente, el candidato popular destacó la necesidad de crear centros para la juventud, actuar sobre el tráfico, tema alimenticio, contaminación y construir nuevos parques.

El modo de realizar estos proyectos es, según Escribano, nada más que político "porque una administración es la que tiene que garantizar estos servicios mínimos a los ciudadanos".

Por su parte, el presidente del PP, Ramón González, ha asegurado que a los tres meses de constituirse la nueva Corporación, si el tema de la Sanidad no ha mejorado, movilizará a todo el pueblo para que salga a la calle a demandar dichas reformas.

González aseguró por último que el asunto del conservatorio de música es un fracaso de la Corporación municipal, que no permitió en su día que el centro fuera estatal. "Los compromisos de Barreda son el sueño de una noche de verano, que pasan rápido y se olvidan", indicó el presidente del PP.

M.C.D.2022

CON TODO 1.115.000 PTS. SIN MAS

UNO SERIE ESPE

CON TODO

Con Radio Estéreo.
Elevalunas eléctrico.
Cristales atérmicos.
Cristales laterales posteriores abribles.
Luneta térmica.
Limpialuneta.
Faros halógenos.
Espejo exterior suplementario.
Pasarruedas suplementario.
Asientos delanteros reclinables con reposacabezas.
Llantas de aleación y cierre centralizado*.

SIN MAS

Sin gastos de I.V.A.
Ni de transporte.
Ni de matriculación.
Ni de impuesto municipal.
Todo incluido y sin más gastos.
No lo dudes, **Uno Serie Especial Sound.**
Llave en mano desde 1.115.000 pts.

UNO 45 Sound, 3P S: 1.115.000 pts.
UNO 45 Sound, 5P S: 1.171.000 pts.
UNO DS Sound, 5P S: 1.388.000 pts.
UNO TURBO Sound*: 1.624.000 pts.

FIAT PLUS SERVICE

CON O SIN PLOMO

FIAT
TECNOLOGIA LIDER

M.C.D.2022

La Coalición sólo realizará un acto público en la localidad

IU propone la limpieza y reconversión del río Tirteafuera en Almodóvar del Campo

En su programa destaca principalmente el área dedicada a medio ambiente

Izquierda Unida convocó en su sede local a los medios de comunicación para la presentación de su candidatura a las elecciones locales, así como de la campaña electoral que llevarán a cabo, y las líneas generales de su programa. El número uno, Angel Morena, explicó los aspectos fundamentales de su proyecto municipal.

Pilar G. MANZANARES

La lista presentada por IU en Almodóvar irá encabezada por Angel Morena Sánchez, concejal y único representante de este partido en la actual Corporación, y seguido de Luis Espinosa Hipólito, Juan Francisco Blanco Viñas, Carmen Morena Sánchez, Miguel Angel Naranjo Mesa, Manuel Buitrago del Burgo, Santiago Campos Molina, Joaquín López Prieto, Felipe Fernández Guarnizo, Juan Centeno Ruiz, José García Fernández, Juan Castillo Prieto y Juan Francisco Espinosa de Gregorio.

Angel Morena explicó los aspectos fundamentales de su programa electoral, que estarán basados en tres puntos importantes, lo cultural, lo social, y lo ecológico, bajo el denominador común de la participación ciudadana, fomentando el asociacionismo y creando órganos de participación en todas las áreas.

En cuanto al aspecto cultural, uno de los más amplios del programa, el candidato a la Alcaldía habló de los proyectos de su partido, como la creación de un Patronato Municipal de Cultura que englobe alrededor de Teatro y la Casa de Cultura a todas las asociaciones existentes. También habló de viejos proyectos ya presentados en anteriores campañas, como la creación de una emisora y publicación municipal, un taller de teatro, y la Universidad Popular, señalando la importancia de estos aspectos para el desarrollo cultural de Almodóvar. En este aspecto cultural, el candidato se mostró crítico con el actual equipo de gobierno, del que dijo que había hecho cosas pero sin alcanzar los objetivos para los cuales se habían hecho.

En materia ecológica, Angel Morena mostró su preocupación en temas como la recogida de basuras y abogó por una recogida selectiva y posterior reciclado, en cuanto a la construcción del vertedero comarcal de basuras se manifestó en contra por la falta de información y el ocultismo con que se está llevando a cabo. También habló de la necesidad de construir una depuradora, del actual estado de deterioro en que se encuentra el río Tirteafuera.

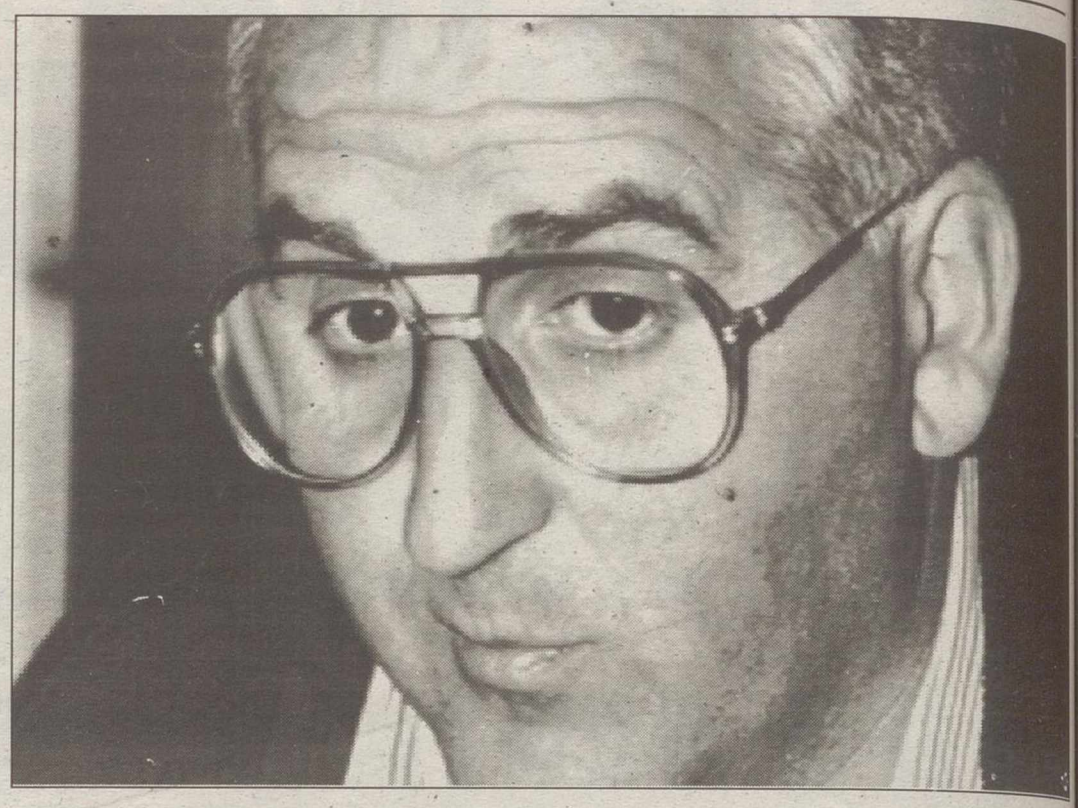

Angel Morena, candidato de IU a la Alcaldía de Almodóvar. PILAR GARCIA MANZANARES

En materia urbanística IU presenta en su programa y proyecto para el arreglo de caminos, así como la creación de un plan de guardería rural. En cuanto a deportes, la construcción de un pabellón cubierto y la incorporación de la mujer al deporte serán algunos de los aspectos importantes.

Respecto a la campaña electoral que IU llevará a cabo en Almodóvar y como novedad, cabe destacar la intención de este partido de no llevar a cabo la tan acostumbrada pegada de carteles de forma indiscriminada, únicamente lo hará en los paneles que les sean adjudicados y que son colocados durante las campañas electorales a tal efecto, esta opción tiene como objeto no contribuir a ensuciar al pueblo. En cuanto a los actos públicos, sólo llevarán a cabo uno que tendrá lugar el próximo día 21.

Presentación del candidato de IU en Socuéllamos

Antonio Sáez promete crear los consejos de barrio

Víctor ROMERO

El candidato a la presidencia de Castilla-La Mancha por IU, Pedro Pablo Novillo, en la presentación del programa de dicha coalición que se efectuó a la noche del viernes en un restaurante de Alcázar de San Juan criticó la labor política en estos últimos 8 años del PSOE en el ejecutivo autónomo por permanecer pasiva y sumisa ante la Administración Central. Novillo dijo que IU se presenta a estas elecciones con la idea de relanzar a Castilla-La Mancha desde los últimos puestos del ranking hasta convertirla en una comunidad autónoma de primera. Para ello, dijo que es necesario realizar un pacto institucional en el que de forma prioritaria se le permita las transferencias de sanidad, educación, empleo y servicios sociales.

Con respecto a la disminución del paro en el mes de abril en un 1.87 por ciento en Castilla-La Mancha, Novillo dijo que se trataba de un dato positivo, aunque indicó que no hay que ser demasiado optimista, ya que en los pasados meses aumentó. Según el candidato a la presidencia, no existe un desarrollo sostenido en la región y no se está creando empleo estable, que es lo que propugna IU.

Pedro Pablo Novillo indicó que IU no lleva en su programa autonómico propuestas espectaculares como otros partidos políticos, sino propuestas que son necesarias y realizables. En este sentido destacó la creación del Consejo Económico y Social en nuestra región, negativa del campo de tiro en Anchuras, la defensa de los humedales y de los acuíferos castellano-manchegos, la paralización de las centrales nucleares, y la defensa a ultranza del medio ecológico. Además dijo que apuestan por la construcción de 60.000 viviendas en Castilla-La Mancha en estos próximos cuatro años, de las que 15.000 serían de protección oficial.

Los miembros de la candidatura de IU en Socuéllamos han presentado su programa electoral ante los medios de comunicación en rueda de prensa.

El candidato a la alcaldía, Jose Antonio Sáez, dijo que se crearán consejos de barrios, presididos por un concejal, que el nuevo alcalde se reunirá cada dos meses con las asociaciones de vecinos de barrios, que potenciarían los servicios sociales del Ayuntamiento y que en el polígono industrial se construirán naves y que se pondrá en funcionamiento un servicio de información en dicho polígono dirigido por los alumnos de Formación Profesional.

IU ha presentado su programa municipal en Socuéllamos.

En hacienda, Jose Antonio Sáez dijo que el Ayuntamiento se endeudará hasta un máximo del 18 por ciento -el límite legal se encuentra en el 25 por ciento, y que se cambiará la distribución de algunos impuestos como el de basuras, que se englosará en el de contribución rústica y urbana, haciendo patente el principio de que "pague más el que más tiene".

Según Sáez tienen previsto organizar un servicio de atención al público en las dependencias municipales en el que, además de dar toda clase de información, se recibirán las quejas de los vecinos. También tienen programado sustituir el negociado de quintas por un servicio de información en el que los jóvenes puedan asesorarse sobre otras alternativas al servicio militar como es el caso del servicio social.

En urbanismo IU tiene previsto realizar un Plan General de Urbanismo en el que construyan 200 viviendas en los próximos cuatro años.

M.C.D.2022

Impuesto sobre el Valor Añadido

El Gobierno español puede aceptar incluso un tipo normal del IVA superior al 14 por ciento si se le compensa con uno superreducido para productos de primera necesidad, aseguró ayer en Luxemburgo el ministro español de Economía, Carlos Solchaga. Los ministros de Economía y Finanzas de la CE discutieron ayer en Luxemburgo el mínimo de tipo normal en el Impuesto sobre Valor Añadido (IVA), que para la mayoría de los estados miembros -excepto España y Luxemburgo- debe ser incluso de un 16 por ciento. "No podremos pasar de un 14 por ciento de tipo de IVA normal si no existen compensaciones con el tipo superreducido", dijo Solchaga.

"No podremos pasar de un 14% de tipo de IVA normal si no existen compensaciones con el tipo superreducido", dijo Solchaga

Solchaga afirma que España puede aceptar un tipo normal del IVA superior al 14%

El IVA de lujo desaparecerá y cuando entre en vigor la directiva (1 de enero del 93), tendrá que bajar el de los automóviles

LUXEMBURGO. (Agencias).- El ministro de Economía y Hacienda mostró su confianza de que los socios comunitarios permitan a España adoptar esta medida si se tienen en cuenta las excepciones hechas con otros países.

En cualquier caso, el IVA de lujo, que es en España del 33 por ciento, desparecerá y por ello, cuando entre en vigor la directiva comunitaria, prevista para el 1 de enero de 1993, tendrá que bajar el IVA de los automóviles.

"No veo yo un tipo extremadamente reducido de IVA para los automóviles", dijo Solchaga, que apostó por otro tipo de gravámenes, por ejemplo sobre la matriculación, para compensar en parte la reducción.

En cualquier caso, el ministro español de Economía reconoció que, con una disminución del IVA y la imposición de una tasa sobre la matriculación, el precio de los automóviles "sufrirá en España una baja importante, quizá más del 5 por ciento".

El precio de los coches

"La idea sería que si por ejemplo es el 15 por ciento del tipo del IVA, pues que pudiera haber una tasa de matriculación del 10 o del 8 por ciento", dijo Solchaga, que negó, no obstante, que esto fuera una propuesta concreta.

"El sector está interesado en que no especule con un posible baja en el precio de los coches, porque esto retiene la demanda" afirmó Solchaga, que dijo que "se tomará la medida cuando haya que tomarla y de manera que no haga daño a las empresas".

Para el Gobierno español existen razones "para que el gravamen sobre los automóviles no sea extremadamente reducido", como por ejemplo lo costosa que es la construcción de sus infraestructuras -carreteras y calles- y la polución que produce.

Solchaga afirmó que si se incrementa el IVA normal desde un 12 hasta un 13 por ciento, "eso supone un incremento de un punto en el Indice de Precios al Consumo (IPC)", y que la influencia en este baremo al disminuir el precio de los automóviles "no es tan importante".

Algunos países comunitarios intentan que el tipo normal de IVA no sea inferior al 16 por ciento, postura que Solchaga criticó al considerar que "no parecen compartir el esfuerzo que hará nuestro Gobierno incrementando el tipo".

"De todas formas, no queremos ser el obstáculo que impida un consenso", admitió.

Los ministros de Economía y Fiananzas de la CE discutieron ayer también las accisas o impuestos especiales para carburantes, alcoholes y tabaco, que para España plantea dificultades especialmente cuando se habla de vino.

Alcohol

Solchaga reconoció que el alcohol va a subir en España y que esto, "aunque tenga efecto negativo en el Indice de Precios al Consumo", es más lógico que "seguir subvencionando productos que no tienen buenos efectos para la salud".

El Gobierno español defiende para el vino unas accisas objetivas, a las que deben tender todos los estados miembros de la Comunidad Europea, "porque si no, se protege a países no productores".

Por otra parte, y respecto al programa socialista de las 400.000 viviendas, el presidente de la Asociación Nacional de Urbanizadores, Ramón Oriol Esteve, manifestó ayer en Málaga que la "Administración no debe tener nunca vocación de promotora", y subrayó que "debería dejar a la iniciativa privada la realización de cualquier proyecto de construcción de viviendas públicas".

400.000 viviendas

Oriol Esteve dijo que "con una buena financiación económica y proporcionando suelo por parte de las diferentes administraciones, los promotores privados podrían hacer 460.000 viviendas o más, a un precio razonable y lógico".

Explicó, además, que el tipo de interés medio que existe en los países comunitarios oscila en torno al diez por ciento, "y ese es el que deberíamos aplicar también en nuestro pais".

El presidente de los urbanizadores dijo que no es este el primer plan de viviendas, y reconoció que en anteriores iniciativas los tipos de interés sólo habían descendido en tres o cuatro puntos, "y no todo el mundo puede pagar esos intereses". Oriol consideró "negativa" la vigente Ley del Suelo, y explicó que está provocando una mayor inseguridad jurídica a los promotores, para añadir que "nadie se mostró favorable a esta Ley, incluso desde el propio Gobierno, porque es evidente que está en contra de la realidad del pais".

"Esta Ley -finalizó-, surgió al inicio de una fase expansiva, tras dos años con un crecimiento muy importante en los precios, pero sucedió después de estar diez años el sector de la construcción sumido en una tremenda crisis".

Carlos Solchaga, ministro de Economía y Hacienda.

El presidente del Senado, Juan José Laborda, propuso ayer la celebración de un pleno en el que se repita la votación sobre el proyecto de Ley del IRPF y zanjar así en su dimensión política la polémica sobre irregularidades en el uso de los sistemas de voto

Repetición de votaciones

El presidente del Senado, Juan José Laborda, propuso ayer la celebración de un pleno en el que se repita la votación sobre el proyecto de Ley del IRPF y zanjar así en su dimensión política la polémica sobre irregularidades en el uso de los sistemas de voto.

Laborda anunció a su llegada de Berlín que la mesa del Senado estudiará el lunes los escritos de los grupos del PP e IU en protesta por la votación del jueves pasado, en la que varios senadores votaron por si mismos y por otros compañeros ausentes. El presidente señaló que su propuesta permitirá "subsanar cualquier posible error o ligereza al usar sistemas electrónicos de la votación". No obstante, Laborda advirtió sobre el riesgo de que la repetición sirva de precedente al "filibusterismo político".

M.C.D.2022

El titular español de Exteriores se entrevistó con su homólogo kuwaití

Ordóñez pide a Kuwait que respete los derechos humanos

El ministro Aranzadi viaja al emirato para conseguir contratos

El ministro español de Asuntos Exteriores, Francisco Fernández Ordóñez, se entrevistó ayer con su homólogo de Kuwait, jeque Salem Al Sabah, a quien transmitió su preocupación por el respeto de los derechos humanos en el emirato.

Fernández Ordóñez, ministro de Exteriores.

LUXEMBURGO. (Efe).– La cuestión de las libertades individuales fue tratada "bilateral y colectivamente", según Ordóñez, durante la reunión que ayer celebraron en Luxemburgo los ministros de la Comunidad Europea (CE) y de los seis países del Consejo de Cooperación del Golfo (CCG), aunque no figuró en el comunicado final.

El titular español, que conversó separadamente con el ministro kuwaití, negó en rueda de prensa que la CE sea más condescendiente con las monarquías del Golfo que con otras regiones del mundo -como Latinoamérica-, en lo que respecta a los derechos humanos, por intereses económicos.

Ordóñez se entrevistó también con el ministro saudí, príncipe Saud Al Faisal, a quien reiteró una invitación para que visite España que ya le había sido transmitida pero que no pudo aceptar a causa de la guerra del Golfo.

Los motivos de la entrevista de Fernández Ordóñez con el nuevo jefe de la diplomacia kuwaití, nombrado hace unos días, fueron según el ministro español "conocernos y anunciarle la visita que efectuará hoy al emirato una delegación española encabezada por el ministro de Industria y Energía, Claudio Aranzadi".

El grupo entrará en contacto con las autoridades kuwaitíes responsables de la reconstrucción y de canalizar las inversiones extranjeras.

Según fuentes diplomáticas españolas, Kuwait permanece, desde el final de la guerra, "impermeable" a las contribuciones de países occidentales que no sean Estados Unidos o el Reino Unido, sus principales aliados durante la campaña de liberación.

Ajuste de cuentas

Durante la reunión de ayer con los ministros de la Comunidad Europea, el ministro kuwaití, hermano del emir Al Sabah, rechazó como "calumniosas" las acusaciones según las cuales el Gobierno de Kuwait está "ajustando cuentas con los palestinos colaboracionistas", comentó un diplomático europeo.

El ministro de Industria, Comercio y Turismo, Claudio Aranzadi, viajará a Kuwait, acompañado de diez empresarios españoles, para tratar de conseguir contratos que participen en la reconstrucción del país árabe tras la guerra del Golfo Pérsico.

El secretario general de Tecnología, Eugenio Triana, y el de Comercio, Javier Landa, acompañarán al ministro en este viaje, que se realizará en vuelo directo a Kuwait, con un regreso previsto para antes del próximo miércoles, fecha en que Aranzadi proyecta desplazarse a Nueva York.

El Ministerio explicó en un comunicado que las relaciones comerciales futuras entre los dos países se basarán en la importación de crudo kuwaití, la exportación de bienes de consumo "en una gama más amplia que la anterior a la guerra" y la subcontratación para "obras de carácter público" en el país árabe, "que se canalizarán a través de empresas estadounidenses, británicas o egipcias".

De su colocación se hace reponsable a Terra Lliure

Desactivado un artefacto explosivo en Gerona

GERONA. (Efe).– Un artefacto explosivo oculto en una bolsa de basura depositada cerca de unas oficinas de la Compañía Telefónica, en la Avenida Sant Francesc de Gerona, fue desactivado ayer de madrugada por la policía, según informaron fuentes de la guardia urbana de la localidad.

La bolsa fue recogida inicialmente por los trabajadores del servicio de limpieza de Gerona, quienes sospecharon del contenido por encontrarse lejos de los contenedores habilitados para depositar la basura.

Tras ver lo que había en su interior, los trabajadores volvieron a depositar la bolsa en el suelo y avisaron a la policía, que desactivó el artefacto, compuesto por tres kilos de cloratita, una bombona de cámping gas y un detonador.

Terra Lliure

Hasta el momento, ninguna organización ha reivindicado la colocación del artefacto. La autoría de atentados con artefactos de composición similar al desactivado esta madrugada se la había atribuido en ocasiones anteriores el grupo independentista Terra Lliure.

Según otras fuentes fue un comunicante anónimo quien avisó de madrugada de la existencia de un artefacto en la calle de Sant Francesc en Gerona, que posteriormente fue desactivada por la Guardia Civil gerundense.

Los profesores de Ortuella

Por otra parte, los profesores de Iñigo Alvárez Abrisqueta, hijo del guardia civil fallecido en el atentado perpetrado el pasado jueves en Ortuella, en la provincia de Vizcaya, han enviado una carta a los medios de comunicación del País Vasco en la que proclaman "el derecho a pensar libremente".

En dicha misiva aseguran los profesores que "como educadores" quieren hacer pública su renuncia a la violencia y también "salvaguardar el derecho a la propia vida por encima de todo, porque una sociedad que no reacciona ante la violencia y el asesinato ilegítimo -añaden los educadores-, se condena a sí misma a una selva inhabitable".

Este grupo de docentes de la localidad vizcaína de Ortuella, donde se cometió recientemente un atentado en el que falleció un guardia civil, invoca "al derecho a la propia forma de vida y a ser personas libres" y expresan su protesta ante quienes "nos agreden, nos insultan y nos matan por ser lo que somos".

Camilo José Cela celebró su 75 cumpleaños a lo grande

GUADALAJARA. (Fax-Press).– Camilo José Cela ha celebrado sus 75 años con una fiesta por todo lo grande en su nueva casa de Guadalajara, una fiesta que podría considerarse como la presentación oficial de su nueva mujer, la periodista Marina Castaño, con la que se casó hace tres meses en una ceremonia mucho más íntima y discreta.

Entre los 150 invitados a la cena se encontraban desde políticos de todas las tendencias hasta el también premio Nobel Severo Ochoa o el matrimonio Boyer, así como numerosos amigos llegados especialmente de Galicia, Mallorca, Barcelona y Marbella.

De esta última ciudad era un grupo flamenco contratado por Marina Castaño para el acontecimiento. Estaban también todos los amigos de Guadalajara que comparten la vida del matrimonio Cela desde hace cuatro años.

Cela agasajó a sus invitados con una organización perfecta en la que no faltó la carpa para protegerse del frío, y un menú en el que había desde caviar hasta langostinos de Sanlúcar, chipirones en su tinta, merluza con angulas y escalopes.

Entre los postres, natillas, sorbetes y tarta de crema.

Sin ningún riesgo

TU SANGRE SALVA VIDAS

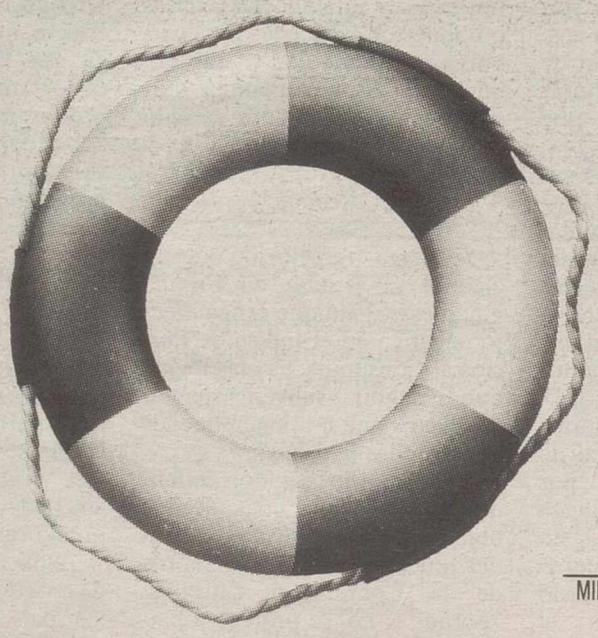

Dar sangre es muy seguro porque el material es estéril y de un solo uso.

MINISTERIO DE SANIDAD Y CONSUMO
Dirección General de Planificación Sanitaria

M.C.D.2022

La Tribuna en DOMINGO

Otras confesiones de Ciudad Real: Mormones

Páginas especiales dedicadas a las principales innovaciones en el campo de la Seguridad

El cultivo de la vid: Nuestra región se sitúa entre las primeras a la hora de contabilizar la producción de uva y cada vez se abren más posibilidades de transformación para esta planta tradicional

Tribuna Universitaria: La entrega de premios anuales de la Fundación Universidad-Empresa contó con la presencia de Adrián Piera, presidente del Patronato y de la Cámara de Comercio e Industria de Madrid

M.C.D.2022

Internacional

Después de la rápida y devastadora guerra todo el mundo esperaba la rápida caída del dictador de Bagdad.

Condenado por todo el mundo, aislado y desprecidao, el presidente iraquí ha desafiado todos los peligros

A pesar de los duros golpes, la tenacidad de Sadam Husein puede hacerle sobrevivir

Condenado al ostracismo por todo el mundo, aislado dentro de Oriente Medio y despreciado por muchos de su propio pueblo, Sadam Husein ha desafiado todos los peligros en su contra. Y puede que se produzcan más sorpresas. "En este momento, parece que podría sobrevivir un par de años más", dijo Peter Galbraith, miembro del Comité de Relaciones Exteriores del Senado que estuvo en el norte de Irak el mes pasado. "Esto no quiere decir que será así, pero ha derramado la sangre suficiente para asegurar su posición e incluso para mejorarla. Es un Drácula".

WASHINGTON. (Fax Press).– Después de la rápida y devastadora conclusión de Operación Tormenta del Desierto, Estados Unidos esperaba que la humillación militar, la devastación económica y la furia política dentro de Irak desataría un fin igualmente rápido de los doce años de régimen Husein.

Estimaciones no oficiales le daban semanas o, en el peor de los casos, meses. En cambio, la ruda represión de Husein de las rebeliones kurda y chiíta pueden haberle ofrecido el medio de reconsolidar su control sobre el país.

A pesar de las llamadas para derrocar a Husein, la administración Bush no tenía un plan alternativo o un prognóstico específico sobre su futuro. Ahora depende, por un proceso de eliminación, de elementos dentro del mismo régimen iraquí.

Regreso de los refugiados

Pero incluso esa alternativa podría fracasar ante el despliegue de tropas norteamericanas y europeas en el norte del país para facilitar el regreso de los refugiados kurdos y garantizar su protección.

"El malestar internacional ante la situación kurda no es tan ampliamente compartida entre árabes y musulmanes sunni como entre nosotros. En cierto sentido, estos desastres pueden tener un efecto contrario y positivo sobre Sadam en términos de su postura dentro de su propia comunidad", dijo Michael Hudson del Centro de Estudios Contemporáneos de la Universidad Georgetown.

Como consecuencia, sugirió, Husein "puede haber ya capeado su máximo peligro".

La soprendente habilidad del presidente iraquí para convertir las pérdidas en ganancias ha sido una de las características de su régimen.

Tradujo las pérdidas militares durante seis de los ocho años de guerra con Irán en ventajas económicas y diplomáticas. Al explotar el miedo al fundamentalismo iraní, Husein ganó miles de millones de dólares en ayuda de los reinos del Golfo, amplió las relaciones diplomáticas con Occidente y accedió a tecnología sofisticada.

Ahora, con tácticas similares, intenta convertir las masivas pérdidas de Irak en Kuwait en ventajas.

Dentro de su país, juega con el miedo sunní al reto kurdo y chií para asegurar su propio futuro.

El principal reto al régimen de Husein es el económico. Bombardeado a un "nivel preindustrial", según un estudio de la Onu, Irak tendrá que reconstruir gran parte de su infraestructura. Las sanciones de la ONU, que tuvieron un impacto limitado sobre el iraquí medio durante el conflicto, tendrán un impacto mucho mayor ahora que la guerra ha terminado.

Los daños sufridos por Irak estan estimados entre 100 y 150 mil millones de dólares, y no existe una esperanza inmediata de ayuda económica mientras Husein siga en el poder.

La ruda represión ejercida por Husein parece haberle consolidado en el poder.

Clave para el futuro

La clave del futuro de Husein, dijo Geoffrey Kemp, miembro del Consejo de Seguridad Nacional durante la administración Reagan, "es el dinero". Irak necesita importaciones masivas de maquinaria para poner en funcionamiento sistemas básicos, desde teléfonos hasta electricidad, y necesita dinero para comprar ese equipo.

En el proceso, se eliminarían miles de puestos de trabajo sin alternativas para absorber a los desempleados y con limitados fondos en los cofres del estado para proporcionar un bienestar social. La gente seguirá viviendo en las ruinas de Irak.

"En los próximos tres o seis meses, Sadam se quedará sin medios para manipular la sociedad iraquí", dijo Riad Ajami, economista político.

"La confusión que existe hoy en la sociedad iraquí se convertirá en oposición y empezará a presionar a Sadam".

M.C.D.2022

Tribuna agrícola

Nuestra región se sitúa entre las primeras a la hora de contabilizar la producción de uva

Cultivo de la vid: ¿Nuevas posibilidades?

J. RAMON CABALLERO DE LA CALLE Y PILAR GOMEZ VALLE

Los manchegos desde muy jóvenes y en cuanto empezamos a tomar conciencia del entorno en que vivimos, encontramos que nuestros campos están llenos de unas plantas aparentemente muertas en invierno pero que en verano, transforman en verdes nuestras secas y calurosas llanuras; son los campos de viñedos.

El gran número de plantas de este tipo, hace que nuestra región se sitúe entre las primeras a la hora de contabilizar las producciones de uva españolas. El cultivo de la vid está muy arraigado en nuestros pueblos y proporciona muchos beneficios a sus habitantes.

Genera trabajo en su acondicionamiento y preparación para la producción (laboreo, poda, injertos...) pero también a la hora de la recolección, convirtiéndose en un cultivo social que es capaz de generar hasta fiestas: la vendimia.

Desde siempre la uva se recogía y se llevaba a la bodega para transformarla en vino. Más tarde sería consumido, con placer, en nuestros hogares. En el campo quedaban las cepas con abundante follaje en espera del invierno, cogiendo nuevas energías para la siguiente campaña.

Sin embargo con este cultivo convivía y convive otro personaje muy manchego: el ganado ovino. Estos animales recorren kilómetros diarios en verano para comer lo poco que la tierra ofrece en esa época; por tanto el paso por los viñedos era una práctica muy utilizada por los pastores para solucionar, en parte, las necesidades de su ganado. ¿Qué encontramos entonces? Que nuestras viñas ofrecen una última utilidad a la comunidad: la pámpana para el ganado.

De esta forma llegamos a la época atual donde las necesidades de alimentos humanos hacen aumentar el número de animales y con ellos las necesidades de alimentarlos, por tanto se buscan nuevas fuentes nutritivas y se aumentan las conocidas.

Además aumenta la preocupación por el cuidado del medio ambiente y por tanto por dar salida a muchos subproductos que pueden contaminar el entorno en que vivimos.

El proceso de transformación de la uva en vino, no iba a ser una excepción a la hora de aplicar una legislación. Por eso cuando se pensó en darle una salida válida, se presentó como opción redireccionar muchos de sus subproductos hacia la alimentación animal.

Así tenemos que una vez extraído el mosto, el resto de hollejos, raspones y pepitas pueden ser utilizados como nutrientes de nuestros animales. Son los conocidos como orujos de uva y pueden ser de varios tipos según contengan uno, dos o los tres componentes anteriores.

Estos orujos o pulpas proceden de la destilación y obtención de alcohol y se suministran al ganado ovino y bovino mezclados con melaza para mejorar su sabor. Existen otras formas de preparación y presentación al animal que no es pertinente describir ahora.

El cultivo de la vid está muy arraigado en nuestros pueblos y proporciona muchos beneficios a sus habitantes.

De esta forma llegamos a la época atual donde las necesidades de alimentos humanos hacen aumentar el número de animales y con ellos las necesidades de alimentarlos.

Una vez que se ha extraído todo el mosto, el resto de hollejos, raspones y pepitas pueden ser utilizados como nutrientes de nuestros animales. Son los conocidos como orujos de uva

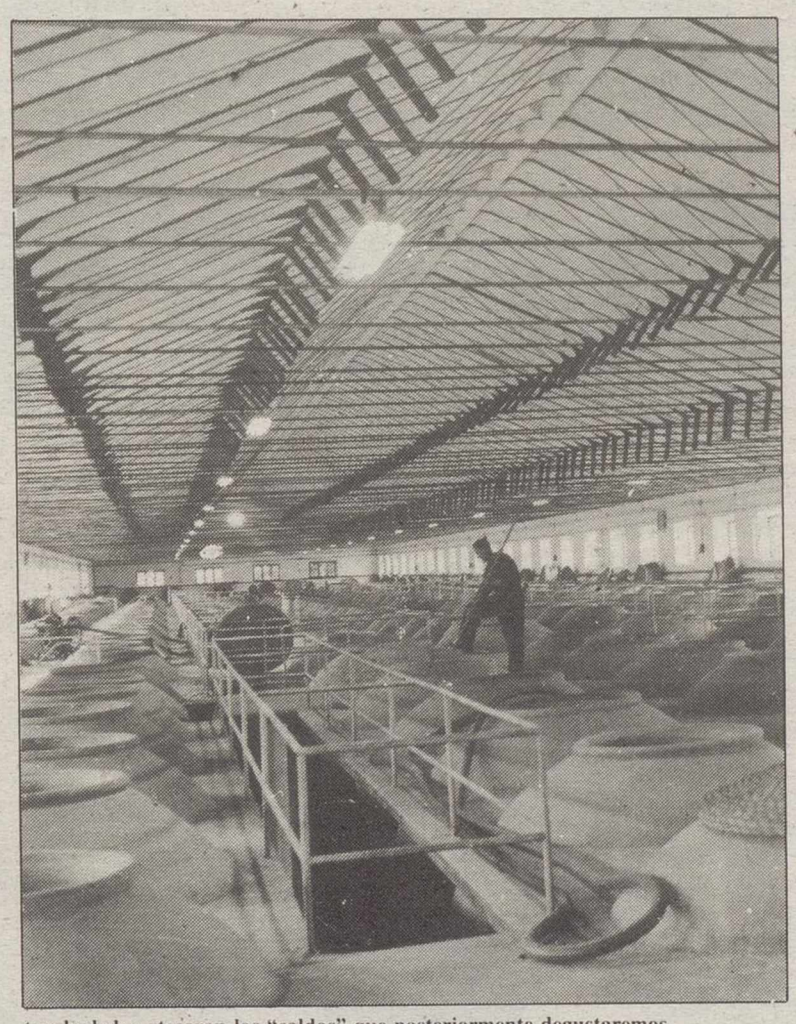

Las bodedas atesoran los "caldos" que posteriormente degustaremos.

Pero la industria ha ido más allá y se puede extraer la pepita de la uva para suministrarla al ganado porcino y a las aves, aprovechando su elevado contenido energético, e incluso se puede extraer previamente el aceite de esta pepita suministrando los residuos de la extracción a estos animales en forma de "tortas de pepita".

Por otro lado tenemos el mosto o zumo de uva, el cual tiene un alto contenido en azúcares, que por diversas fermentaciones se va a convertir en vino.

Como subproducto de la fermentación de los azúcares aparecen las vinazas que pueden ser muy útiles si las destinamos a la alimentación de especies monogástricas como cerdos y aves, si se respetan los márgenes de seguridad en su aplicación.

Las vinazas tienen un alto contenido en NNP (nitrógeno no proteico), aminoácidos y minerales como el potasio.

En nuestra región la producción de vino es muy elevada, pero desgraciadamente el nivel de comercialización no es tan alto como desearíamos, por tanto, nuestros industriales tienen que dirigir sus excedentes hacia la fabricación de alcoholes de vino.

La fabricación de alcohol a partir de vino no termina de solucionar el problema de los excedentes de producción de uva. Por eso se intentan dar nuevas soluciones buscando la comercialización del mosto como zumo de uva natural o como recientemente, tratando de convertir el mosto en un componente más de la nutrición animal. Para ello la Comunidad Europea dictó en 1988 unas reglamentaciones mediante las cuales proporciona ayudas a industriales elaboradores y ganaderos, que quieran utilizar este producto en la alimentación del ganado.

Este mosto se presentará como concentrado y desnaturalizado, pudiendo ser un buen alimento para cerdos aves y rumiantes jóvenes como terneros y corderos, debido a su elevado contenido energético.

Las investigaciones en este campo todavía no están muy avanzadas, no se conocen bien las limitaciones y dosis que pueden hacer de este producto un buen complemento de la nutrición de nuestro ganado.

Por todo esto se hace necesaria la puesta en marcha de pruebas y experiencias que clarifiquen si este mosto puede ser utilizado con normalidad en la ración.

A partir de aquí habría que buscar a qué precios puede incluirse en la dieta animal y si esta vía significaría la solución al gran problema de excedentes de mostos.

M.C.D.2022

Otras confesiones religiosas en Ciudad Real (II)

El presidente Vicente Llanos era un gran escéptico en temas religiosos.

Tienen la clave de su religión en el Libro de Mormón, un antiguo profeta

Los mormones representan una opción típicamente americana en nuestra provincia

Tienen la clave de su religión en el Libro de Mormón, un antiguo profeta. Los chicos y chicas misioneros americanos dan un atractivo singular a esta corriente religiosa por las calles y plazas de Ciudad Real. Los mormones contribuyen a la Iglesia con el diezmo de sus ganancias y se prestan solidarios a ayudar socialmente a sus convecinos, si estos lo solicitan. De unos años a ésta parte, pueden verse en las calles a cuatro jóvenes norteamericanos, altos, rubios, bien trajeados, compartiendo su alegría de vivir y simpatía junto a los viandantes ciudarrealeños.

Nieves FERNANDEZ

Su chapa identificativa les caracteriza. Nos muestran en pancarta su mensaje de esperanza, muestran también el Libro del Mormón que regalan a quien se interesa por sus creencias. Su reclamo al viandante es un gran cartel diciendo: "GRATIS".

Estos jóvenes pertenecen a la Iglesia de Jesucristo de los Santos de los Ultimos Días, confesión religiosa que dice poseer la verdadera palabra de Dios. Su cometido en Ciudad Real es un servicio a la comunidad mormona que denominan Misión. Son misioneros a miles de kilómetros de sus hogares. Interrumpen sus estudios o trabajo en América, donde se enclava el estado mormón de Utah, para acercarse al país que mediante sorteo les haya correspondido. Es en éste lugar que conviven con mormones de otras lenguas y costumbres durante un periodo aproximado de dos años. Toman la religión como parte importante de su propia vida, sin descuidar sus otras obligaciones con el Estado.

En España, la Misión puede ser inmediata al servicio militar, con lo que son tres años los que sirven a diferentes causas.

La sociedad se pregunta por el hermano mormón misionero y sobre lo que esconde tras su fraternal mensaje, esto es, lo que podría ser el deseo del aprendizaje de una lengua o la remuneración económica de una beca. Sin embargo, ellos mismos se costean los gastos, bien por la familia, bien por el ahorro de su trabajo durante varios años.

Vienen ilusionados a una ciudad diferente con una gran barrera: el desconocimiento del idioma. Eso les lleva a que lleguen a "pasarlas canutas" aunque la fe les hace fortalecerse.

Un libro con poder de convicción

Su objetivo en la Misión es entregar el Libro de Mormón. Este libro parece tener grandes propiedades, ya que dicen, que lleva a la persona que lo lee a un cambio de vida basado en lo espiritual y a sentirse a gusto consigo mismo y con los demás.

En la primera página del Libro suele haber una foto familiar, un consejo hacia su lectura indicando un versículo concreto que suele ser el 10 de Moroni y una dirección, la del cabeza de familia que ha hecho posible que el Libro llegue a las manos del lector pues con sus ingresos contribuye a la entrega de unos cuantos ejemplares. "El Libro les ayudará a ser mejor persona y les guía hacia un mejor comportamiento para con los demás". La lectura aconsejada es de un versículo diario.

En este mundo de libertad, ellos podrían pensar que si el misterio de la gloria eterna y de mejora de la existencia se plasma en el libro, este debería de tener numerosos adeptos. Sin embargo hay personas que no desean ser "enganchadas" porque pueden considerar la religión como una sujeción personal. Pero ellos no desesperan si encuentran ese rechazo. La simpatía y alegría de vivir les domina por encima de todo.

En Ciudad Real la comunidad mormona celebra sus reuniones en la calle Ruiz Morote. Está compuesta por unos sesenta miembros, de los cuales hay seis sacerdotes y dos misioneros. Pertenecen al llamado distrito de La Mancha, formado por Toledo, Ciudad Real, Valdepeñas, Tomelloso, Alcázar de San Juan y Puertollano. En la sede se reúnen durante toda la semana formando grupos por edades e impartiendo sus preceptos cada tarde.

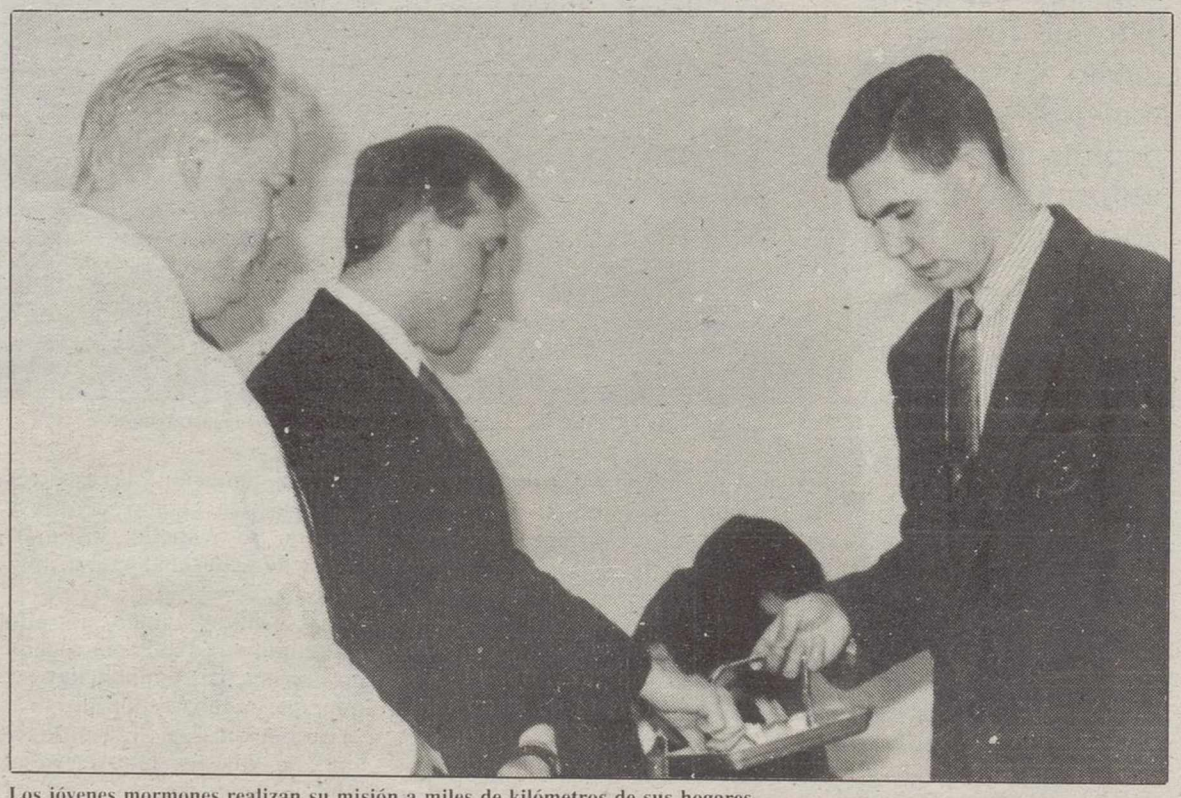

Los jóvenes mormones realizan su misión a miles de kilómetros de sus hogares.

Su presidente era un escéptico

El presidente de rama, Vicente Llamas, era un gran escéptico en cuanto a los temas religiosos. Sin ser ateo, se consideraba un católico no practicante. Fue en una de las visitas a su hogar de los mormones donde, profundizando en la lectura, quedó convencido de la llamada que Dios le había hecho. Ahora, su esposa e hijos

M.C.D.2022

Otras confesiones religiosas en Ciudad Real (II)

Los chicos misioneros americanos dan un atractivo singular a esta corriente religiosa

forman una familia feliz dentro de esta filosofía.

Los mormones forman una sociedad de socorro para ayuda de los necesitados de dentro y fuera de la Iglesia, siempre y cuando esta ayuda sea solicitada.

Son la segunda confesión religiosa reconocida por el Ministerio de Educación y Ciencia para impartir clases de religión en centros educativos. Los maestros y maestras de la congregación vienen desarrollando sus enseñanzas en dos colegios de la capital: San Antón y el antiguo Hospicio. Estas clases las complementan en su iglesia durante la semana.

Se organizan en grupos con curiosas apelaciones según la edad a las que se dirigen. Para las chicas, Abejitas, trece y catorce años; Damitas, quince y dieciseis y Laureles, diecisiete y dieciocho. Para los chicos se forma el grupo de Valientes hasta los doce años, a partir de esa edad y hasta los catorce años son Diáconos, más tarde Maestros y luego Sacerdotes.

Diezmos y Ritos

El sistema de cómo sufragan los gastos les viene dado por los diezmos. Periódicamente entregan a su Iglesia un sobre cerrado con el diez por ciento de sus ingresos, que luego habrán de ser abiertos en reunión secreta y en presencia de dos personas. Viven ante todo de su trabajo. Nadie tiene la exclusividad en las tareas de la fe.

Periódicamente organizan bautizos colectivos en el Vicario o en el Piélago. El que va a ser bautizado debe ir vestido de blanco y su inmersión en el agua debe ser total. Ya que representa la muerte y resurrección del creyente. Es como una segunda vida que inician con el bautismo. El cual les crea el "velo del olvido" de una vida interior.

El primer domingo de cada mes es el día de testimonio. Todos los miembros pueden tomar la palabra para expresar sus sentimientos basados en la experiencia con Dios. Entre semana organizan las llamadas "noches de hogar". En ellas se comentan más experiencias, se cantan canciones religiosas de agradables melodías con ecos musicales americanos y se reza respetuosamente, para más tarde divertirse, tomando un piscolabis que puede consistir en unos pastelillos con algún refresco.

Los domingos tiene lugar la reunión sacramental que conmemora la Santa Cena donde se comparte el pan y el agua.

El vino es rechazado por no ser puro mosto de la vid. Trocitos de pan de molde y minúsculos vasitos de agua corriente se van pasando entre los miembros en unas curiosas bandejitas de asas. Se canta el Himno Sacramental y otros cánticos bajo la alegre batuta de la joven hermana Laura Heder, que dirige la melodía con optimismo marcando los compases musicales. Misioneros, sacerdotes y el presidente de rama toman la palabra para expresar su mensaje. El de los primeros es difícil de entender por el imperfecto conocimiento que poseen del castellano. La oración de gracias y por la paz del mundo se sucede ahora con una gran solemnidad.

Sumisos al poder y a las normas sociales, respetan todas las jerarquías del derecho y las leyes. Obedientes a cualquier régimen, tratan de hacerse hueco en la fe para convencer al no convertido de que Dios y Jesucristo viven con nosotros. En la puerta de entrada de su iglesia se exhibe el anuncio de sus actos y un hospitalario mensaje:"Todos están invitados".

La minoría mormona es fiel a sus reuniones.

Pertenecen a la Iglesia de Jesucristo de los Santos de los Ultimos Días, y dicen poseer la verdadera palabra de Dios. Su cometido en Ciudad Real es un servicio a la comunidad mormona que denominan Misión. Son misioneros a miles de kilómetros de sus hogares

Artículos de fe

Los mormones creen en Dios Padre, su Hijo, Jesucristo, hombre santo y no Dios y en el Espíritu Santo. No dan crédito al pecado original ya que con la venida de Jesucristo esa falta quedó redimida. Piensan que el hombre será castigado por sus propios pecados y no por los que cometiera un antepasado.

El género humano puede salvarse obedeciendo las leyes del Evangelio como son: Fe en Jesucristo, arrepentimiento, bautismo por inmersión e imposición de manos para comunicar el don del Espíritu Santo.

El hombre debe ser llamado de Dios por profecía e imposición de manos de los que tiene más autoridad con el fin de predicar el Evangelio. Abogan por la organización de la iglesia primitiva, representada en apóstoles, profetas, pastores, maestros y evangelistas. No se exige, por tanto un estado civil especial para ser predicador.

La palabra de Dios está recogida en la Biblia y en el Libro de Mormón. Creen en la restauración de la Nueva Jerusalén en el continente americano, junto con el gobierno personal de Cristo sobre la tierra.

En sus creencias reclaman el derecho de adorar a Dios según su conciencia y conceden la libertad y el privilegio a los hombres de adorar lo que quieran, cómo quieran y dónde quieran.

El artículo doce es, si cabe, el más chocante y, probablemente, les haya facilitado el camino en la extensión de sus ideas por todo el mundo. Ellos se autodenominan sujetos a reyes, presidentes, gobernantes y magistrados para obedecer, honrar, y sostener la ley. No importa quien dirija el país o las leyes. Se reservan su opinión al respecto y a la hora de votar en política, toman la postura que más en consonancia está con sus ideas.

La honradez, la verdad, la castidad, la caridad, la benevolencia y la virtud son ideales a los que llegan con sus normas morales. Creen en la verdad absoluta por encima de la opinión de los hombres. Esta verdad absoluta se centra en que Cristo vive y que Dios organizo la tierra con materiales que ya existían y sobre los cuales tenía poder y control.

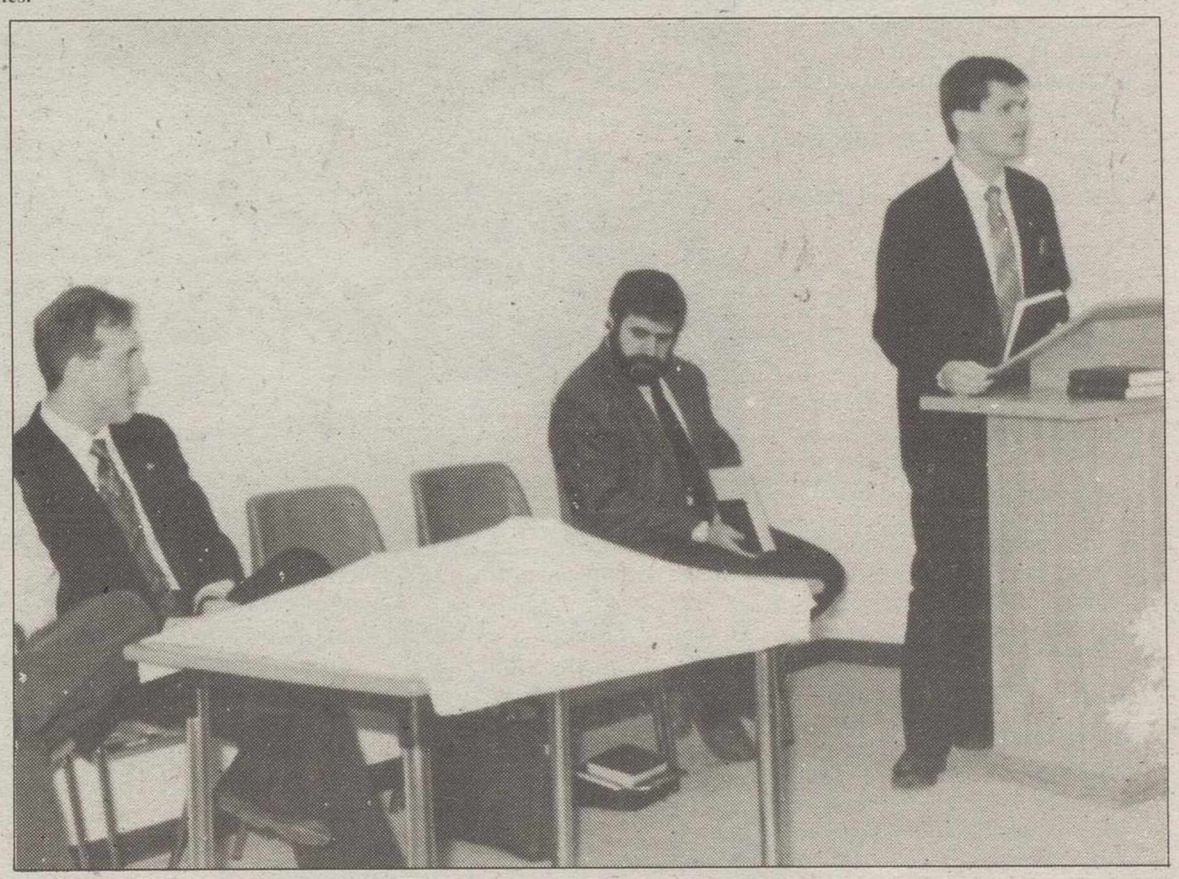

Los misioneros de la Iglesia de los Santos de los Ultimos días ofrecen charlas bíblicas.

Uno de los símbolos del culto es el agua, el vino es rechazado.

M.C.D.2022

Tribuna Universitaria

En el acto estuvo presente Adrián Piera

Entrega de los premios anuales de la Fundación Universidad-Empresa

Un viejo tema de preocupación de la Fundación Universidad-Empresa, como es el de las prácticas empresariales de los estudiantes recién diplomados, ha venido a actualizarse, con proyección internacional, en el marco del Programa COMETT de la Comunidad Europea y a dar uno de sus frutos en ese centenar y medio de posgraduados, que hasta el momento se han beneficiado de él. El primer avance de los muchos jóvenes licenciados que, en el futuro, seguirán por el mismo camino, contribuyen a la construcción de la Europa de los profesionales, que puede considerarse como una de las piedras angulares en el desarrollo de la Comunidad Europea.

La Fundación Universidad-Empresa, a través de su Servicio Europa, viene siendo desde 1987 la entidad seleccionada por el Programa COMETT para gestionar, orientar y administrar las becas que anualmente concede dicho Programa, para llevar a cabo las prácticas empresariales de postgrado, que constituyen un poderoso instrumento para lograr el objetivo de la transnacionalidad de los jóvenes profesionales, mediante sus estancias en empresas extranjeras y la adquisición de la cultura empresarial transnacional, que es precisamente uno de los objetivos básicos del Programa.

Adrián Piera, presidente de la Cámara de Comercio e Industria de Madrid.

Extraordinaria potencialidad económica

La extraordinaria potencialidad económica, social y profesional de este Programa de Formación de postgrado, mediante prácticas empresariales en empresas europeas, han decidido financiar una ampliación del Programa COMETT, con el fin de posibilitar el acceso de un mayor número de jóvenes posgraduados a la realización de sus prácticas en empresas extranjeras. Así ha surgido el "Programa Alpha Europa", que, dirigido y administrado por el Servicio Europa de la Fundación Universidad-Empresa, permitirá duplicar cada año el número de becas concedidas por el Programa COMETT, con lo que muchos postgraduados de cualquier área de especialización de las Universidades tengan la oportunidad de iniciar su andadura profesional en empresas de algún país de la Europa Comunitaria.

La Fundación Universidad-Empresa, al tiempo que se congratula de este éxito, se ratifica en sus propósitos de seguir colaborando en la persecución de estos objetivos, al servicio de la Universidad, de la Empresa, de España y de Europa.

Se celebró el acto de la entrega de los premios que anualmente concede la Fundación Universidad-Empresa de Madrid, para destacar la labor de acercamiento entre ambas instituciones mediante la concesión de galardones a Empresas y a Tesis Doctorales, que tengan un especial significado en éste sentido.

Los premiados éste año han sido los siguientes:

"Premio a la mejor tesis doctoral leída en las Universidades de Madrid que revista interés empresarial en el campo científico-técnico", a doña Dionisia Sanz del Castillo, por la tesis titulada "Síntesis y actividad biológica de adamantil heterociclos", realizada bajo la dirección de Doña Rosa María Claramunt Vallespi, en el Departamento de Química Orgánica de la UNED.

Premio a la mejor tesis doctoral

"Premio a la mejor tesis doctoral leída en las Universidades de Madrid que revista interés empresarial en el campo económico-social" a don Pascual Fernández Martínez, por la tesis titulada "Modernizacion de la interdependencia económica internacional", realizada bajo la dirección de don Antonio Pulido San Román, en el Departamento de Economía Aplicada de la Universidad Autónoma de Madrid.

"Premio a la empresa de Madrid que se haya destacado por su colaboración con la Universidad en el campo de la investigación" a Empresa Nacional de Celulosa, S.A.

"Premio a la empresa industrial de Madrid que se haya destacado por su colaboración general con la Universidad" a Telefónica, Investigación y Desarrollo.

"Premio a la empresa comercial de Madrid que se haya destacado por su colaboración general con la Universidad" a Hewlett-Packard Española S.A.

Palabras de presentación de D. Adrian Piera, presidente del Patronato

Abrió el acto don Adrian Piera, presidente de la Cámara de Comercio e Industria de Madrid y del Patronato de la Fundación Universidad-Empresa, que, después de agradecer la presencia de Doña Elisa Pérez Vera, secretaria general del Consejo de Universidades y de D. José Luis Leal, presidente del Consejo Social de la Universidad de Alcalá de Henares, como invitados de honor al acto, y felicitar a los premiados, se refirió en sus palabras de presentación al significado que las Nuevas Titulaciones y Planes de Estudio tienen para la Empresa y para la sociedad en general. De su discurso destacamos las siguientes ideas: "mi interés y mi congratulación por la puesta en marcha del doble proyecto de las Nuevas Titulaciones y de los nuevos Planes de Estudio, porque demuestran una gran flexibilidad de las autoridades educativas hacia los requerimientos más urgentes de la sociedad, que venía pidiendo un reajuste de nuestra querida Universidad que la hiciera más permeable a las demandas de su entorno social. Y al mismo tiempo, porque las medidas adoptadas implican una mayor racionalidad en los planteamientos de nuestro sistema educativo.

Porque creo, desde la perspectiva de un ciudadano de a pie, que la emprendida reforma de la Universidad, que se va haciendo por sus pasos contados, paulatina y juiciosamente, no estaría completa sin una correspondiente reforma de las carreras universitarias, que las pusiera al día y las articulara de acuerdo con las necesidades de los nuevos tiempos, para que siguiera cumpliendo las altas funciones de su razón ser, servicio de la sociedad, como siempre ha hecho a lo largo de su historia, con algunos paréntesis más o menos largos. Pero es que, además, como empresario preocupado por las relaciones entre la Universidad y la Empresa, como eje de una mutua revitalización del cumplimiento de sus responsabilidades sociales, no puedo menos de recibir con satisfacción este camino emprendido en el ámbito de nuestra Universidad para corregir algunas carencias que veníamos detectando, desde la perspectiva de la Empresa, en los servicios de la Universidad y que las Nuevas Titulaciones y los nuevos Planes de Estudio ofrecen la posibilidad de subsanar, mejorando la oferta universitaria al mundo del trabajo. Por todo esto, veo muy positiva la implantación de las Nuevas Titulaciones y de los nuevos Planes de Estudio, porque indicarán muy beneficiosamente, primero en el empleo de los universitarios y segundo en el mejor aprovechamiento de nuestros recursos humanos, de cara a la competencia internacional en el campo de la economía, que naturalmente preocupa mucho al mundo empresarial.

> Piera: "Desde la perspectiva de un ciudadano de a pie, la emprendida reforma de la Universidad, no estaría completa sin una correspondiente reforma de las carreras universitarias"

> "Siempre hemos pensado que la empresa puede aportar al mundo académico la urgencia de ofrecer resultados, el espíritu competitivo que le obliga a una constante superación"

Esta feliz reorientación de los estudios universitarios viene a darle la razón al esfuerzo que la Fundación Universidad-Empresa viene desarrollando desde casi hace ya veinte años, en el sentido de la importancia capital del acercamiento y de la colaboración entre estas dos instituciones básicas de nuestra sociedad.

La empresa y el mundo académico

Porque siempre hemos pensado que la empresa puede aportar al mundo académico la urgencia de ofrecer resultados, el espíritu competitivo que le obliga a una constante superación dentro de un espacio económico cada vez más abierto e internacional. A su vez, la Empresa debe beneficiarse del rigor académico, de la formalización de conocimientos, de la aplicación generalizada de técnicas nuevas, que sólo la comunidad académica puede generar desde los presupuestos de su quehacer científico.

A la luz de estas reflexiones, en voz alta, a nadie puede extrañar que esta modificación sustancial del panorama de la

M.C.D.2022

Tribuna Universitaria

Un viejo tema de preocupación de la Fundación Universidad-Empresa es el de las prácticas

La Fundación Universidad-Empresa, a través de su Servicio Europa, viene siendo desde 1987 la entidad seleccionada por el Programa COMETT para gestionar, orientar y administrar las becas que anualmente concede dicho Programa, para llevar a cabo las prácticas empresariales

El "Programa Alpha Europa", permitirá duplicar cada año el número de becas concedidas por el Programa COMETT, con lo que muchos postgraduados de cualquier área de especialización de las Universidades tendrán la oportunidad de iniciar su andadura profesional

educación superior en nuestro país haya sido acogida con satisfacción por el mundo de la empresa".

Discurso de Elisa Pérez Vera sobre "La Universidad y la empresa en los nuevos planes de estudio"

La Secretaría General del Consejo de Universidades, después de felicitar a la Fundación por la concesión de estos premios, y entrando en el tema de su intervención, entre otras, expuso las siguientes ideas: "La Empresa y la Universidad empiezan a mejorar sus relaciones en términos muy apreciables en el campo de la investigación. Las posibilidades abiertas en los artículos 11 y 45 de la Ley de la Reforma Universitaria están siendo ampliamente utilizadas y, aunque quede mucho por hacer, creo que todos debemos felicitarlos porque han demostrado ser instrumentos adecuados a los fines que perseguían.

Creo que la situación no es la misma cuando de lo que se trata es de la colaboración entre Universidad y Empresa en la formación inicial de los titulados universitarios, que es otro modo de referirse a los planes de estudios. En este punto y es un tema y una situación por lo demás común al resto de los países europeos, hay que señalar que aunque es cierto que uno de los objetivos declarados, publicados y en lo que hemos insistido mucho desde el Consejo de Universidades, uno de los objetivos del proceso de reforma de las enseñanzas universitarias es el lograr la vinculación de la Universidad a la sociedad, aproximando las enseñanzas a las necesidades sociales, cada aproximación encuentra dificultades especiales de las que tenemos que ser conscientes si se quiere contribuir a su superación. Superación, que por otra parte, aparece como cada vez más necesaria a medida que la evolución del mercado de trabajo de los titulados universitarios mantiene la tendencia iniciada a la década de los 70 a la disminución del peso relativo de la administración como empleador y al aumento paralelo del empleo por parte de la empresa privada.

¿Cuáles son estas dificultades adicionales a las que me refería hace un momento? Creo que las dificultades se encuentran de una y otra parte, es decir, tanto por parte de la Universidad como por parte de la Empresa. Así, entre ciertos sectores universitarios se tiene a menudo el sentimiento de que hablar de empleo, de salidas profesionales o de necesidades económicas es atender a la identidad de las instituciones de enseñanza superior que tienen ambiciones más nobles. En el otro extremo de la relación a la empresa no le resulta siempre fácil definir el titulado universitario que desea y cuando lo hace se pronuncia en términos muy amplios, capacidad de trabajo, capacidad de decisión, mente analítica, espíritu crítico, que se refieren en realidad más a aptitudes y a actitudes que a la posesión de conocimientos concretos. Debemos ser humildes desde el Consejo de Universidades y reconocer que la diversificación y multiplicación de los títulos universitarios es muy posible que no sea suficiente. Tal vez, y esto es una reflexión que me gustaría contrastar con todos Vds., la existencia de un cierto desfase entre titulaciones universitarias y realidad socioeconómica tienda a hacerse estructurada. En efecto, a la dificultad de identificación de los nuevos títulos reclamados por la empresa se suma el diferente ritmo de evolución de los dos elementos que intentamos adaptar. La Universidad necesita tiempo para consolidar unos estudios, mientras que el rápido desarrollo socioeconómico plantea las necesidades de la empresa de modo inmediato, del mismo modo con que deja de sentirla.

Además, incidiendo en esta misma idea, no cabe olvidar, que la larga duración de los períodos universitarios hacen difícil que la Universidad pueda responder a los desajustes coyunturales entre oferta y demanda de titulados universitarios.

En la formulación y aplicación de los planes de estudios, la colaboración entre las universidades y las empresas parece imponerse. Así, de una parte, en esta elaboración y aprobación de los planes de estudios las universidades parten ciertamente de unas directrices que publica el Gobierno a propuesta del Consejo de Universidades, pero que incorporan sólo las denominadas materias troncales, es decir, aquellas materias que identifican un título garantizando a nivel estatal una cierta homogeneidad, completar, modular, articular su plan de estudios es tarea que ha de asumir cada universidad y en esta tarea las universidades deben buscar su propia identidad, introduciendo innovaciones en sus planes de estudios y al márgen de que se traduzcan en especialidades intracurriculares, cosa que puede hacer siempre la universidad, deberán tener en cuenta, entre otros factores, pero como un factor muy importante, el propio entorno socioeconómico en que está esa universidad.

Por otra parte, en la puesta en marcha de esos planes de estudio, la utilización de determinados instrumentos como puede ser la realización de prácticas en las empresas, tan fomentadas por otra parte por la Fundación que esta noche nos acoge, debe contribuir no sólo a una mejor formación en nuestros universitarios, sino también a sensibilizar a las universidades sobre cuáles son las necesidades reales de las empresas. Las experiencias que hemos tenido hasta este momento en España en este terreno, se han mostrado claramente positivas en términos generales, por lo que sólo cabe insistir en la conveniencia de que se profundice en las actitudes de cooperación entre la universidad y la empresa, ya que estas actitudes son las únicas posibles ante la coincidencia básica de los intereses de unas y otras.

En toda reflexión sobre la interacción empresa-universidad resulta obligado aludir al importante papel que debe desempeñar la universidad en el complejo mundo de la formación permanente o continuada.

Es necesaria la colaboración entre Universidad y Empresa.

Dificultades sobre la colaboración

Y es que si mis consideraciones sobre las dificultades inherentes a la colaboración de la empresa en los planes de estudios reglados fueran correctas habría que convenir con que prácticamente ninguna de estas objeciones sigue vigente en los programas de educación permanente en los que los objetivos, en primer lugar, pueden concretarse todo lo que se quiera, por parte de las empresas y por parte de la universidad y en los que además el período de formación puede acortarse de modo drástico. Por lo demás en una sociedad como empieza a ser la española y la europea, con una cierta movilidad y en la que deberemos asumir en el futuro que en la vida de una persona va a ser normal cambiar tres o cuatro veces de orientación profesional, la importancia de estos programas de formación continuada es indudable.

Por ello, no es sorprendente que la recomendación de Lisboa de la Conferencia de Rectores Europeos, una recomendación que se adoptó en octubre de 1990, subraye la vía de la educación permanente o continuada como la que puede contribuir mejor a la integración de las necesidades de la industria en la formación académica.

M.C.D.2022

Tribuna joven

Es locutor de radio y músico semiprofesional

Jesús Hernández: Un locutor metido a músico

J. M. MORALES

Jesús Hernández es una de esas personas introvertidas, pero que cuando hablas con él te das cuenta de que lleva dentro una gran carga de pensamientos y de ideas. Ha sido músico semiprofesional durante infinidad de años, aunque su labor como locutor en los micrófonos de la COPE es la que más le da a conocer.

P.-¿Cuándo empezaste en ésto de la radio?

R.- Exactamente el uno de mayo de 1980, me acuerdo perfectamente, ya que era el Día del Trabajo (sonríe). Como músico empecé mucho antes. Mi primer grupo serio digamos que fué Puzzle, aunque anteriormente ya estuve en un grupo Flok con el que llegamos a representar a Castilla-La Mancha en el Festival Internacional de Folk de la isla de Arosa. Con Yaco y Mesnadas, que era como nos llamábamos, estuve dos años; hasta la muerte de Javier Segovia, "alma mater" del grupo. Entonces, Manolo Martínez (ex-Diablos), quería formar una orquesta para tocar por los pueblos. Me llamó a mí, a Félix Menendo y a Alberto Segovia, con los que formamos Puzzle. Con éste grupo estuvimos tocando hasta el setenta y nueve, año en que me fuí a la "mili".

Otra orquesta

Al volver, formamos otra orquesta que se llamaba Carol con los que funcioné durante tres años, tras los cuales hicimos la Orquesta Larache, que ha estado tocando hasta hace muy poco.

P.- ¿Tienes perspectivas de seguir?

R.- Sí, pero siempre que sea de una forma no profesional, porque la radio es mi ocupación principal y no la quiero dejar. Por eso, con quien tocase debería estar en una situación similar. Prefiero ir en plan de amigos, para tocar lo que nos gusta. Cuando salimos como Puzzle, la gente nos apoyaba muchísimo, era en los colegios donde tocábamos: en el Universitario, en los Marianistas... La gente alucinaba al ver por primera vez a un grupo haciendo música moderna bien hecha.

P.- ¿Qué tal está el ambiente ahora?

R.- Bueno, la verdad es que los tiempos han cambiado en todo el país. Cada vez le gusta más la música a la gente joven, porque antes no eran más de cuatro los que estaban puestos. Todo el mundo consume más música, lo que hace que las cosas vayan a mejor, pero en plan de músicos y grupos, la cosa ha empeorado. Concretamente en nuestra provincia hay más ambiente en los pueblos que en la capital.

P.- ¿Te acuerdas de tu mejor y peor actuación?

R.Buff... eso es muy difícil porque he tenido cantidad de ambos tipos. Quizá me acuerde de la peor, que fué con Puzzle en Talavera de la Reina y resultó un desastre pues sólo llevábamos dos semanas ensayando y las canciones ni las sabíamos. Me acuerdo que llegamos allí y empezamos a tocar "Noches de blanco satén" de The Moody Blues, y cada uno iba por su lado. La gente no sabía si bailar, pararse o irse.

Jesús Hernández lleva dentro una gran carga de pensamientos y de ideas.

Ambiente

La mejor... bien, cuando más he disfrutado ha sido en la Pandorga, actuando con la Orquesta Larache, porque hemos tocado casi todos los años y el ambiente era increíble.

P.- Hablando de radio, ¿cómo planteas tus programas?

R.- Hay una cosa que tengo muy clara. Me gusta que la gente conozca no sólo lo actual, sino por ejemplo, los que tengan dieciseis años puedan escuchar lo que se hacía cuando ellos ni siquiera habían nacido.

P.- ¿Qué opinión te merece entonces la película "The Doors"?

R.- Oliver Stone estuvo muy metido en el rollo de los sesenta, en todo aquello de la sicodelia de San Francisco. El conoce perfectamente a la juventud de ésta época con toda la problemática presente, la guerra del Vietnam, etc... Supongo que su intención es la de retratar ese momento, y la significación del grupo en ese instante. Sabes que Jim Morrison murió con veintisiete años, pero con el lema "muere joven, y serás un cadaver bien parecido". En éste tiempo se intentaba vivir al máximo, no era la pasión por escuchar música, más bien era un ideal. Estos ideales se han perdido.

P.- ¿Es duro el trabajo en la radio?

R.- Es muy pesado el tener que hacer muchas horas de locutorio. Es preferible realizar un espacio pequeño, pero preparado a fondo.

P.- Cuando te paran por la calle y te dicen "Eh, yo escucho tu programa", ¿qué es lo que piensas?

R.- Hombre, pues es muy bonito que alguien te diga eso, porque tú estás metido en el estudio y no sabes si te están escuchando o no.

Sugerencias

Por eso es gratificante que te hablen sobre el programa y que la gente haga sugerencias sobre los grupos que pongo.

P.- ¿Cómo ves la vida nocturna en Ciudad Real? Te digo ésto porque cada vez que salgo de noche, te suelo ver por algunos sitios.

R.- Me gusta mucho salir de noche, no se si los lugares que frecuento son de moda o no. Lo mio es relacionarme con gente de la noche.

P.¿Qué es lo que grabaste con los del "Ave Turuta"?

R.- Antes no te he dicho que cuando me cansé de los bailes y las orquestas, formamos un grupo que se llamaba "Adictos a la noche". Pues resulta que Carlos, el batería, compuso "El blues del Ave Turuta". Los del local se interesaron, y decidieron gastarse unas pelas y grabarlo. Fuimos a Madrid y lo hicimos en los estudios Track, que eran los mejores en su momento.

P.- ¿Cómo te sentiste cuando "El Ave" se vino abajo?

R.- Muy mal, porque allí quedaron mogollón de años de mi vida, un montón de noches tomando copas y compartiendo ratos muy agradables. Una lástima.

Ha sido músico semiprofesional durante infinidad de años, aunque su labor como locutor en los micrófonos de la cadena de radio COPE es la que más le da a conocer

"Mi primer grupo serio digamos que fue Puzzle, aunque anteriormente ya estuve en un grupo Flok con el que llegamos a representar a Castilla-La Mancha"

"Los tiempos han cambiado en todo el país. Cada vez le gusta más la música a la gente joven. Todo el mundo consume más música, lo que hace que las cosas vayan a mejor"

M.C.D.2022

S SCRIB SE A LA TR BU A NO LE F LT RA INF RM CI N, NI P LABR S, NI L TRAS.

La Tribuna
de Ciudad Real
DIARIO INDEPENDIENTE

PUBLI KE?

SUSCRIBASE A LA INFORMACION

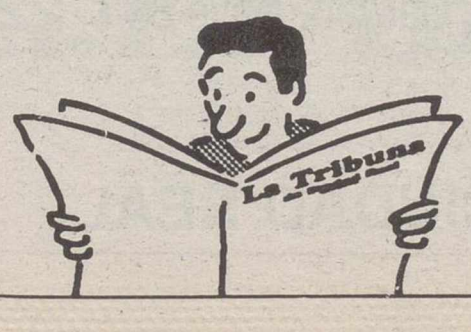

Rellene este cupón y envielo a **La Tribuna** - Pza. del Pilar nº 7-13001 Ciudad Real

NOMBRE..... APELLIDOS.....
D.N.I./C.I.F.....TELEFONO.....
DOMICILIO..... C.P.....PROVINCIA.....
¿A PARTIR DE QUE DIA QUIERE RECIBIR **La Tribuna**?.....
MARQUE CON UNA (X) MODALIDAD DE PAGO QUE VD. PREFIERA:

- ❑ COBRADOR (Sólo Ciudad Real Capital)
- ❑ BANCO/CAJA DE AHORROS
- ❑ REEMBOLSO (Mínimo trimestal)

- ❑ Pago Trimestral .....7.500 PTS
- ❑ Pago Semestral .....15.000 PTS
- ❑ Pago Anual .....30.000 PTS

Banco/Caja de Ahorros.....C/C.....
Localidad.....

Muy Sres. míos:
Ruego cargen en esta Cta.Cte./Libreta los recibos que les presente al cobro PUBLICACIONES DE CIUDAD REAL,S.A. a partir de la fecha y hasta nueva orden.
Atentamente les saluda.
Fdo.....

M.C.D.2022

Seguridad

Las empresas, con medios cada vez más sofisticados

LT

El delegado provincial de la empresa de seguridad Fichet Agustín Díaz Montilla, manifestó a LA TRIBUNA que esta delegación está creada para cubrir toda la región de CastillaLa Mancha.

El próximo mes de mayo hará un año que Fichet inauguró en nuestra capital su trigésima delegación. Aparte de las treinta delegaciones existentes en todo el territorio nacional, sus más de sesenta puntos fuertes cubren en gran parte el mercado de particulares.

Agustín Díaz Montilla declaró que la plantilla mundial está formada por cuatro mil personas, de las cuales seiscientas personas integran el equipo nacional, dos mil el europeo y el resto están presentes en los demás continentes.

Doce instalaciones industriales

Fichet fabrica además sus propios productos en las doce instalaciones industriales, de las cuales diez están en Europa. Cada unidad asocia automatización y habilidad humana. En opinion del delegado de Fichet en Ciudad Real, esta empresa es capaz de responder en cada país a las necesidades de sus clientes en todo el mundo.

Sus productos en España como en el resto del mundo están dirigidos frente al robo con puertas y cerraduras de seguridad, puertas para cámaras acorazadas, cajas fuertes, centrales de alarma inteligentes, detectores volumétricos, de vibrición, de apertura y centralización de alarmas via radio y via teléfono. Frente al atraco con mostradores antiatraco, circuitos cerrados de televisión, arcos detectores de metales y armas, transmisión de imágenes a distancia via teléfono. Frente al incendio con detectores de humos, térmicos, ópticos, columnas de detección y extinción automáticas, centrales modulares de detección, puertas cortafuegos, dispositivos antipánico, extintores, BIE de agua, rociadores, baterías de halon, armarios refractarios para soportes informativos y para papel.

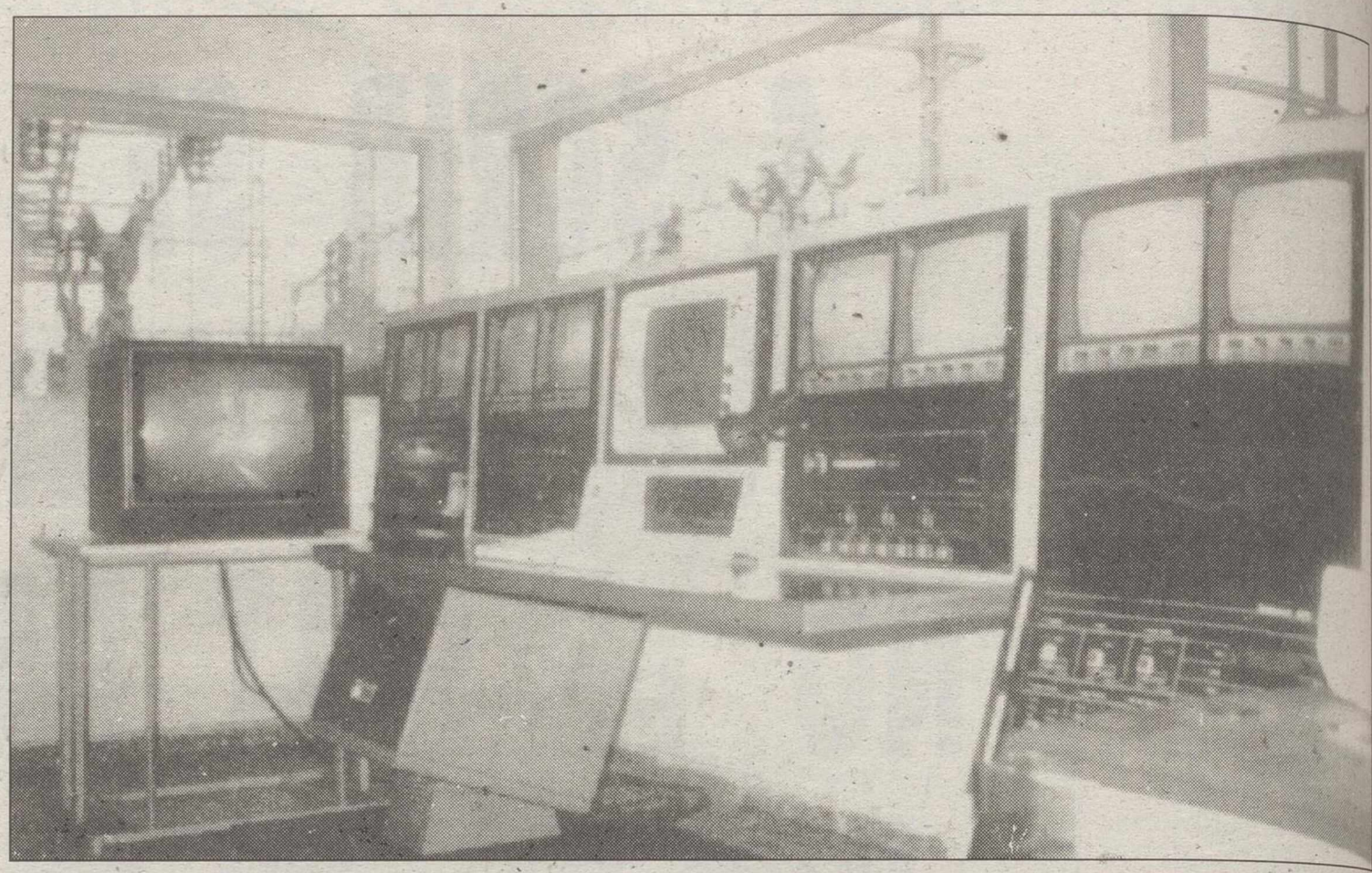

El próximo mes de mayo hará un año que Fichet inauguró en nuestra capital su trigésima delegación. Aparte de las treinta delegaciones existentes en todo el territorio nacional, sus más de sesenta puntos fuertes cubren en gran parte el amplio mercado de empresas y particulares

Agustín Díaz señaló que estos productos son sometidos a las pruebas más exigentes en los laboratorios internacionales para obtener las homologaciones correspondientes de los organismos oficiales y añadió que desde hace más de ciento seseta años Fichet, "viene enfrentándose a la imaginación y a las acciones cada vez más variadas y sofisticadas de los malhechores".

Nuevas técnicas

IsPor último el delegado de Fichet en Ciudad Real indicó que "cualquier nueva técnica de atraco identificable es analizada profundamente y sujeta a trabajos de investigación para poder ofrecer inmediatamente la mejor respuesta, ya que al tratarse de la protección de los hombres o de los bienes, la dinamica de la seguridad es hoy en día compleja y necesita unos medios cada vez más sofisticados", y añadió que "sin calidad y sin fiabilidad no hay seguridad, para Fichet esta doble exigencia es una elección, una ambición rigurosa y permanente. Una de las cosas que distinguen a Fichet es la eficacia de sus hombres y la calidad de sus productos".

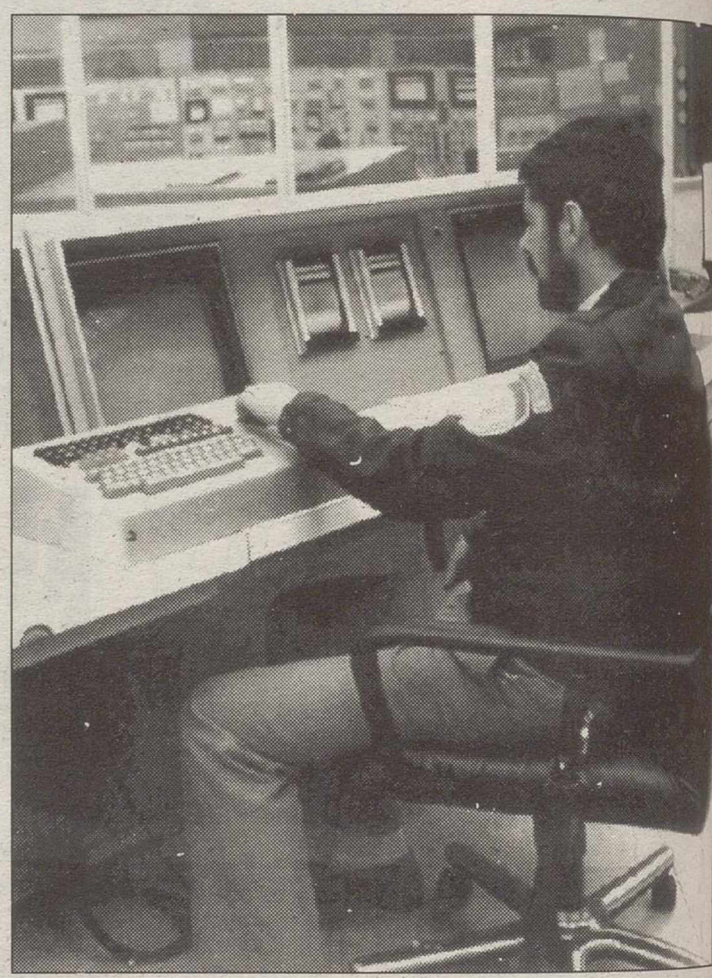

EN BUENAS MANOS

SEUR

Polígono Ctra. Carrión, Nave 8 T 22 56 58

CIUDAD REAL

M.C.D.2022

CON SEGURIDAD...

ESABE es la respuesta a su necesidad de control y vigilancia.

Somos auténticos especialistas en materia de Seguridad Integral; con personal estable, permanentemente formado y reciclado por ESABE; siempre al día.

A todos los niveles:

Defensa Personal, Manejo de Armas, Conducción de Alto Riesgo, Vigilancia Electrónica, Control de Sistemas Informáticos, Primeros Auxilios, Vigilancia y Mantenimiento de Instalaciones, etc...

Profesionales que, para ganar la confianza de nuestros clientes, cuentan...

- Con el apoyo de los más modernos equipos de comunicación y detección.
- Con vehículos especiales para cualquier tipo de servicio, incluso para el control de amplias zonas de difícil orografía.
- Perros adiestrados para escolta, defensa y ataque.
- Así como diverso material auxiliar específico para misiones concretas: Reloj de Rondas, Alarmas, Rayos X, Detectores de Metales y Explosivos, etc...

Por todo ello, ESABE VIGILANCIA le ofrece 24 horas al día de Seguridad y Servicio. Con la garantía que le ofrece la mayor organización en el sector de la Seguridad.

Consúltenos su problema de Control y Seguridad llamando al tel. 22 37 28 Con Esabe Vigilancia sólo encontrará respuestas seguras.

ESABE

...ESABE VIGILANCIA

General Aguilera, 5 - 3º - Tel: 22 37 28 - Fax: 22 71 11 - CIUDAD REAL

54 Delegaciones distribuidas por todas las Comunidades Autónomas, al Servicio de su Seguridad.

M.C.D.2022

Seguridad

Un hogar seguro

J. YEGUAS

La mejor manera de ahorrarnos disgustos en materia de seguridad de nuestro hogar, es indudablemente protegiendo al mismo con todos los medios a nuestro alcance.

La puerta de acceso al domicilio particular es un punto clave en la protección del mismo, por ello es imprescindible que tenga una capa de acero de milímetro y medio de espesor; deberá ser maciza, disponer de anclajes de seguridad y bisagras reforzadas; una mirilla panoramica; cadena de seguridad, etc...

Puertas y ventanas de sótanos, áticos y terrazas, son puntos especialmente vulnerables para la entrada de los ladrones en las viviendas; por ello, hay que tener especial cuidado en mantenerlas siempre cerradas y con cerraduras dobles. Además es siempre aconsejable dejar la llave puesta desde dentro. Otra previsión además de las rejas, son las persianas fijas de acero galvanizado, que pueden abrirse y cerrarse, evitando así la sensación de vivir encarcelado. En cualquier caso, habrá de mantenerse una separación entre las barras y las rejas no superior a 120 milimetros y tener cuidado de que éstas no puedan ser utilizados por los ladrones para escalar, como hacen con tuberías, aleros y otros salientes.

Si se quiere evitar el robo de objetos valiosos o documentos importantes, la primera medida sería guardarlos en una caja fuerte o en cajas de seguridad de entidades bancarias. De todas formas, se debe disponer de un escondrijo para ciertas cosas, dentro de la casa, teniendo en cuenta que lo primero que revisan los ladrones los cajones, los armarios, jarrones y la ropa. Según la policía, son los libros el lugar idóneo para ocultar dinero o documentos.

Ventajas de vivir en comunidad

Cada vez más en las grandes ciudades, las comunidades de vecinos buscan la seguridad total del edificio, con el consiguiente ahorro de presupuesto. En muchas comunidades se han instalado cerraduras en todas las puertas de acceso (parque, escaleras, entrada, ascensor), de modo, que aunque alguien consiga entrar en el inmueble, le resulte imposible moverse del portal. El último producto ofertado por las empresas de seguridad para estas comunidades es el guarda de seguridad. Se trata en esencia de un portero uniformado, que además de ocuparse de las labores propias de su cargo, cumple una misión importante: ejerce una función disuasoria. La sola presencia del uniforme y la actitud de alerta de los guardas de seguridad (vigilantes sin armas, pero contactados continuamente con la central de alarmas de su empresa) causan en efecto en los delincuentes capaz de hacerles cambiar de opinión o, cuando menos, buscar otro objetivo no previsto. Es evidente que todos estos servicios, cuando son sufragados por toda la comunidad de vecinos, resultan menos onerosos para el ciudadano de a pie.

De todas formas, se debe disponer de un escondrijo para ciertas cosas, dentro de la casa, teniendo en cuenta que lo primero que revisan los ladrones los cajones, los armarios, jarrones y la ropa. Según la policía, son los libros el lugar idóneo para ocultar dinero o documentos

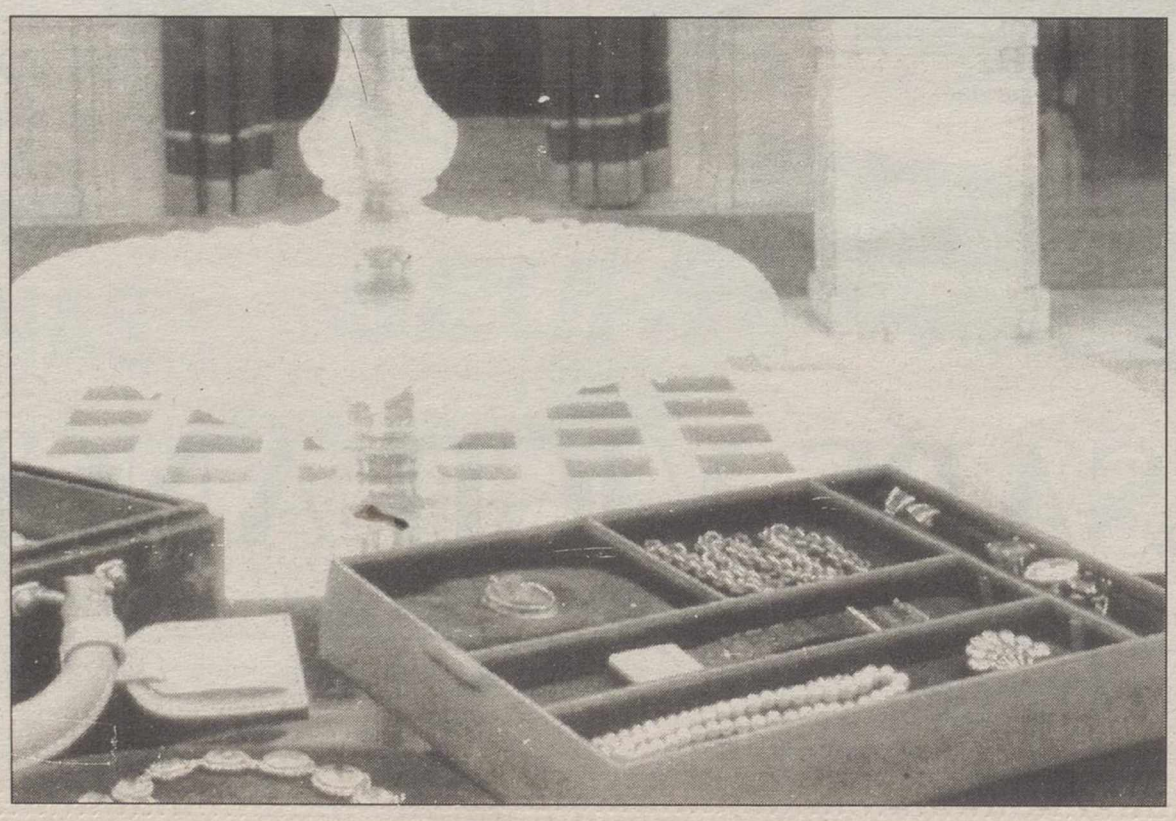

El último grito

Nuestra llave tradicional, aquella con la que diariamente abrimos la puerta de nuestra casa, tiene según los expertos la muerte anunciada. Actualmente se apuesta por la llave electrónica o magnética, y a más largo plazo por la tarjeta con banda magnética u holográfica. La ventaja de estos sistemas frente a los tradicionales radica en su uso multifuncional. Es decir, o solo se limitan a abrir puertas, sino que, como en el caso de la tarjeta,

M.C.D.2022

Seguridad

Un hogar seguro

conectan la red electrónica cuando se accede a la vivienda y se desconecta cuando se sale de ella.

Uno de los nuevos sistemas de seguridad empleados recientemente es el vidrio de seguridad y el policarbonato, ay que son los productos más adecuados para proteger cristales, galerías y terrazas acristaladas. El vidrio se utiliza en elementos compuestos por dos o más laminas unidas mediante un material plástico, obteniendo con ellas incluso una protección antibalas. El policarbonato es un material irrompible, de gran similitud con el vidrio, empleado en numerosos hogares, así como en el blindaje de coches, cabinas de seguridad, entidades bancarias, etc.

Precios y clases

En la actualidad más de 1.500 empresas están registradas como industrias especializadas en materia de seguridad privada y ofrecen tal cantidad y diversidad de productos y servicios que el cliente tiene problemas a la hora de decidirse por un sistema u otro. Podemos instalarnos nosotros mismos nuestro propio sistema de seguridad, o bien, si somos más sofisticados, acudiremos a alguna de las numerosas asesorías profesionales, donde nos confeccionarán un presupuesto, donde estudian los bienes u objetivos a proteger, se valoran los riesgos y posibles amenazas y, finalmente se consideran las medidas adecuadas de protección con medios técnicos, humanos, electrónicos y de organización. En esto, como en todo, el que manda es el presupuesto que se destine para guardar la seguridad de nuestro hogar, no obstante aquí van algunos de los precios por los que se pude obtener sistemas de seguridad de cierta fiabilidad. En todo caso, una vez decidido por instalar alguno de estos sistemas, lo mejor es acudir a alguna de estas empresas de seguridad, donde manos profesionales nos aconsejarán como invertir mejor nuestro dinero.

Informatizada

Cuando se trata de la seguridad de nuestro hogar, y de los nuestros todo es poco. Así, si somos algo más sofisticados podemos disponer ya en nuestro país de la casa del siglo XXI, llamada casa informatizada.

Este primer prototipo de este auténtico hogar del futuro se ha estrenado hace poco en la barcelonesa localidad de Vilasar de Mar. Se trata por fuera de una casa como las demás, pero cuyo interior está totalmente informatizado.

En ella podemos disponer de todas las comodidades de un hogar del futuro sin mover un sólo dedo. Un ordenador central es el encargado de subir o bajar la calefacción o el aire acondicionado, de encender las luces cuando haga falta, también nos avisa cuando hay algún escape de agua o gas, de avisar a los bomberos o a la policía, etc... Y por supuesto que no deja pasar a ningún extraño que no se identifique antes. Por teléfono, nos podemos poner en contacto con el ordenador y decirle que nos encienda el fuego para que la cena se vaya calentando, o para que nos de novedades del funcionamiento del hogar en nuestra ausencia. Una auténtica fortaleza informatizada que ya podemos disfrutar en nuestro país, pero sólo a partir de los 2.000.000 millones de pesetas, que es la cantidad mínima para poder disfrutar de algún ingenio de este tipo. A partir de aquí y hasta los 4.000.000 de pesetas, podemos ir añadiéndole al sistema nuevos y más sofisticados métodos de seguridad.

Cuando se trata de la seguridad de nuestro hogar, y de los nuestros todo es poco. Así, si somos algo más sofisticados podemos disponer ya en nuestro país de la casa del siglo XXI, llamada casa informatizada. Este primer prototipo de este auténtico hogar del futuro se ha estrenado hace poco en la barcelonesa localidad de Vilasar de Mar. Se trata por fuera de una casa como las demás, pero cuyo interior está totalmente informatizado

VENTA Y MANTENIMIENTO DE EXTINTORES
PRODUCTOS Y TRATAMIENTOS IGNIFUGOS

RECARGAS ESPAÑA

Protección contra Incendios
Ronda de Alarcos, 9 - CIUDAD REAL
☎ 21 17 67
Particular: ☎ 22 09 08

TODA CLASE DE MATERIALES CONTRA EL FUEGO

M.C.D.2022

Seguridad

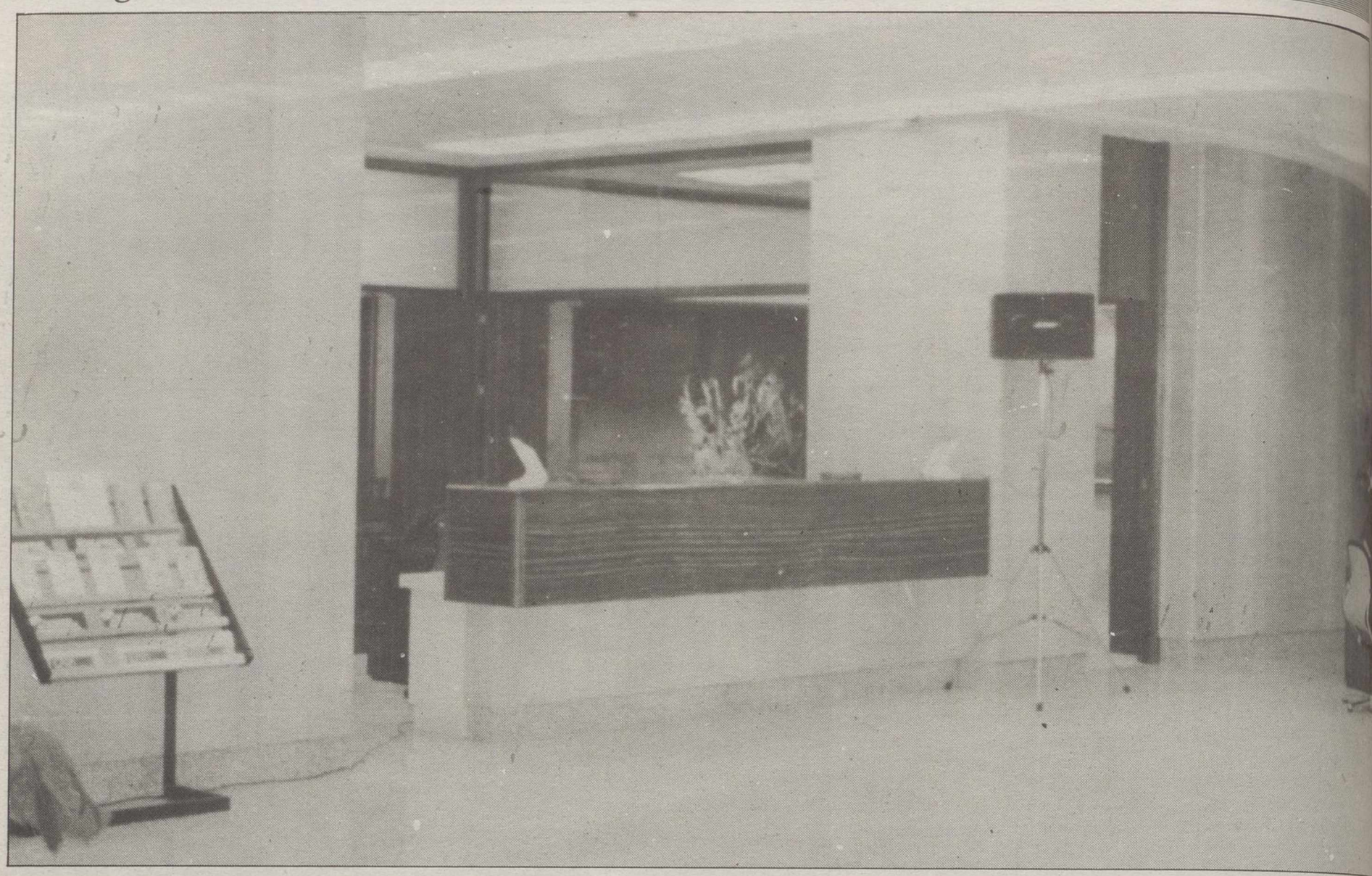

Métodos modernos para nuestra seguridad

S. HOLMES

De un tiempo a esta parte proliferan las empresas de seguridad en todos los ambientes de la vida cotidiana. Vemos por nuestras calles extraños coches blindados de transporte de dinero y efectos, en numerosos centros y establecimientos vemos vigilantes jurados y en nuestros hogares y en nuestros centros de trabajo vemos como cada dia se instalan más puertas blindadas, cajas fuertes, arcas de caudales y sistemas de alarma contra robos, incendios y aguas.

Ciudad Real y su provincia no está al margen de estos nuevos sistemas y para que nos hable de estos nuevos métodos de seguridad en sus distintas vertientes hemos hablado con Carlos Pinilla, responsable de una de las empresas que se dedican a estos menesteres en nuestra provincia y nos aclara que en Esabe tienen varios departamentos que diversifican los trabajos de seguridad según las necesidades de su clientela.

Vigilantes jurados

Una de las facetas más conocidas de las empresas de seguridad es la de la formación, instrucción y posterior cesión de sus servicios de hombres y mujeres vigilantes jurados. Concretamente en Ciudad Real se pueden ver los vigilantes de Esabe en los Hospitales de la Seguridad Social, en algunas entidades bancarias, en grandes superficies de comercio, etc.

Las condiciones para ser vigilante jurado las establecen las Leyes vigentes, pero como más importante digamos que se debe ser mayor de edad y en el caso de los varones estar libre del servicio militar. No hay límite de edad, aunque bien es verdad que por las características de la labor a desempeñar se buscan personas jóvenes a las que se intruye adecuadamente segun el tipo de misión que se les va a encomendar con posterioridad.

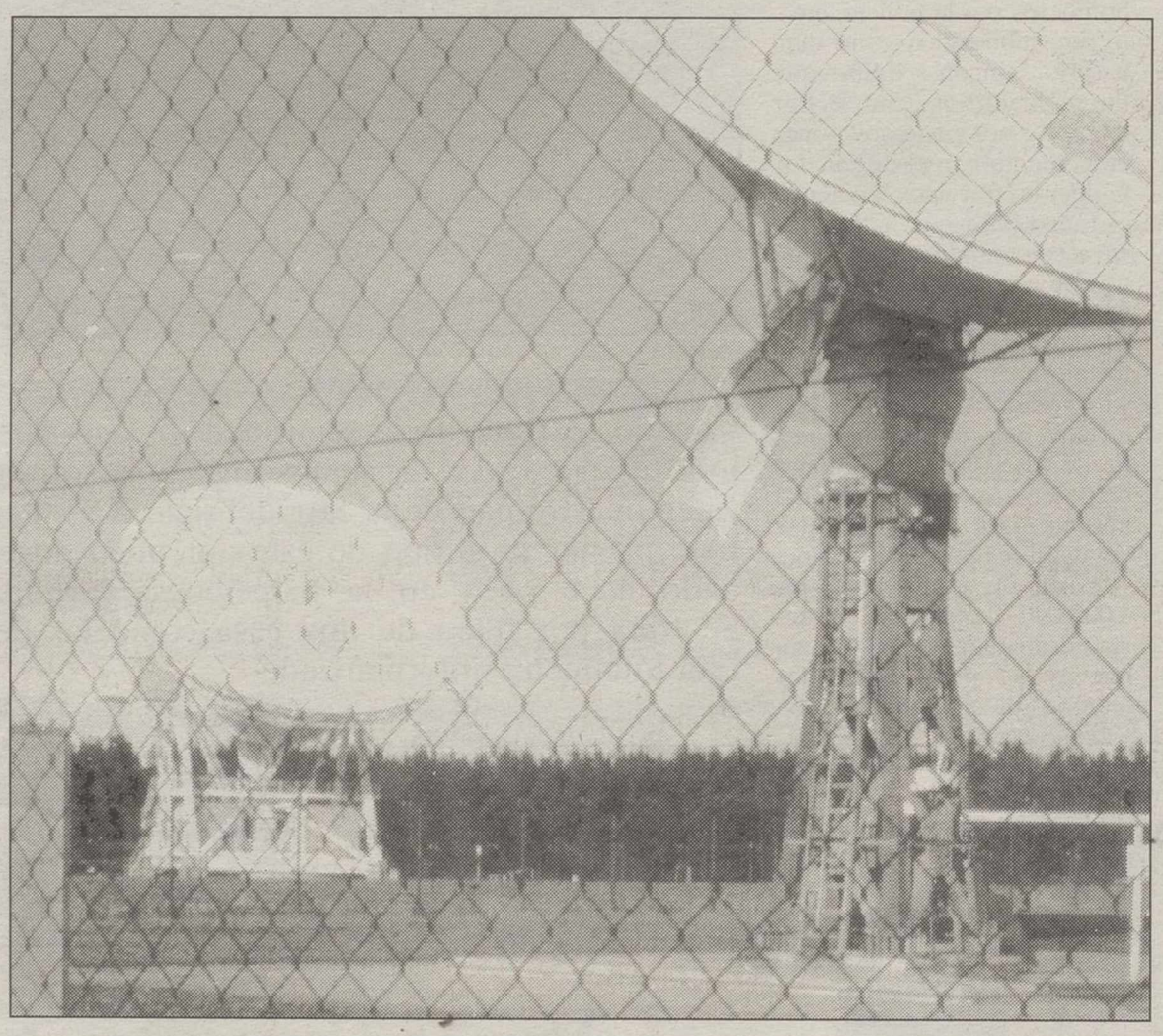

Otra importante faceta de Esabe, como empresa de seguridad, es la de la fabricación e instalación de mobiliario de seguridad en empresas y domicilios, tales como puertas blindadas, arcas y cajas de caudales, blindaje de vehículos para transportes de fondos y blindaje de coches particulares.

Otros tipos de seguridad

También es habitual en estos tiempos la instalación de alarmas en los establecimientos, especialmente contra robos. Pero nos aclara Carlos Pinilla que muchas de estas alarmas se instalan por simples electricistas, que, sin desmerecerlos en absoluto, lo que instalan es un artilugio que hace ruido si alguien o algo lo activa; pero que dado lo poco efectivo de ese sistema, terminan por no ser operativos

La eficacia debe ser muy distinta. Estas alarmas deben ser instaladas por empresas especializadas y conectadas con una central de alrmas que en caso de robo, incendio, vertidos o roturas de aguas, etc, manden aviso inmediato a esa central que de inmediato pasaría aviso a policía, bomberos y responsables del local afectado, por lo que en excasos minutos se podría poner remedio a la situación. Estos avisos son efectivos, además de los acústicos que terminan por no hecersele caso.

Precisamente Esabe tiene un servicio de custodia de llaves que está encaminado a acudir a esos lugares en caso de emergencia, ante la llamada de una central de alarmas y es un servicio efectivo ya que en Esabe hay alguien pendiente de una posible llamada las veinticuatro horas del dia.

Otros servicios de seguridad

> El trato al personal que integra la plantilla de vigilantes, también es básico, ya que este servicio está basado, más que nada, en la confianza que se tiene en los vigilantes, tanto por parte de la empresa, como del cliente que solicita sus servicios. Es importante el nivel de confianza

M.C.D.2022

Seguridad

Proliferan las empresas de seguridad

son los de escolta, no habituales en Ciudad Real.

En grandes empresas se instalan también algunos servicios de vigilancia ayudados por medios electrónicos, como pueden ser los circuitos cerrados de televisión y demás, encaminados a una vigilancia intensiva de ciertos lugares cuya seguridad requiere un constante control de vigilancia.

Logros en seguridad

Los logros obtenidos por Esabe en el campo de la vigilancia residen en su buena plantilla. Esta empresa cuenta en España con un número aproximado de siete mil vigilantes jurados, de los cuales ya hay un buen número de mujeres.

La división de vigilancia de Esabe presta formación con una atención creciente y especial ya que son conscientes de la importancia que la instrucción de su personal tiene de cara al cometido que van a desarrollar en los diferentes puestos a los pueden ser destinados. Esabe, nos dice Carlos Pinilla, ha apostado por la perfecta preparación del vigilante jurado, por la puesta en marcha de un plan en el que de desarrollan enseñanzas de legislación, defensa personal, balística, tiro, psicología aplicada, plan de seguridad, comunicación oral y escrita, primeros auxilios, seguiridad contra incendios, evacuaciones, etc.

Igualmente se presta especial atención a la formación de mandos intermedios ya que tanto inspectores como jefes de servicio cuentan con una formación específica e intimamente ligada con su actividad, formación que se ejerce en ambos casos con carácter permanente.

De un tiempo a esta parte proliferan las empresas de seguridad en todos los ambientes de la vida cotidiana. Vemos por nuestras calles extraños coches blindados de transporte de dinero y efectos, en numerosos centros

La correcta atención a los clientes y al personal dependiente de ellos, son los pricipales objetivos del personal de vigilancia de Esabe. El poder adaptarse a las particularidades de cada servicio es básico para los sistemas de vigilancia, así como dar respuestas concretas a cada uno de sus clientes.

Los clientes de Esabe han reconocido durante dieciseis años la labor y eficacia de los servicios que presta esta empresa de seguridad.

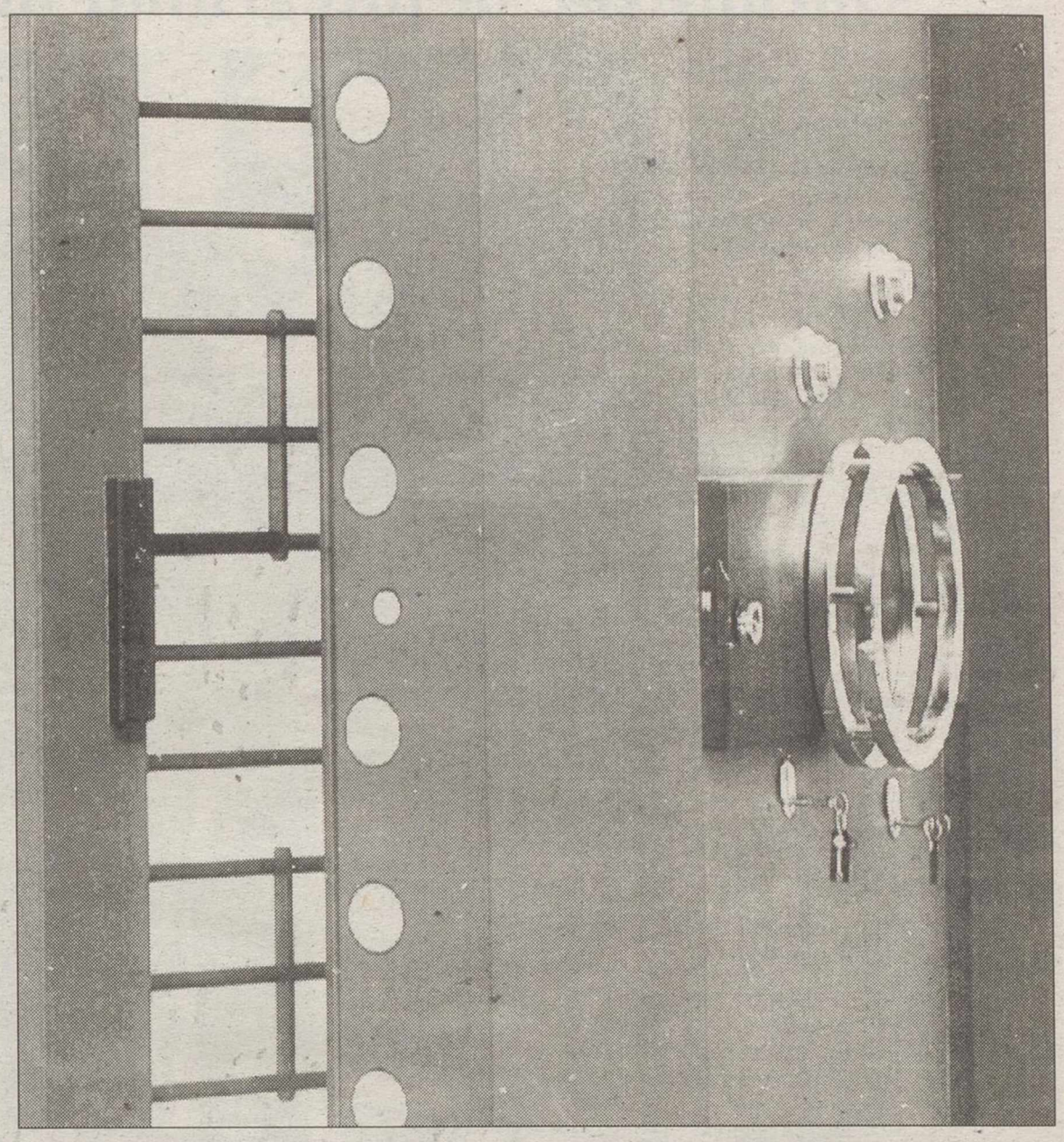

FICHET

CREAMOS SEGURIDAD

Frente al incendio con...

COMPARTIMENTACION
DETECCION
EXTINCION
SALIDAS DE EMERGENCIA
ARMARIOS REFRACTARIOS

Frente al robo con...

DEFENSA FISICA
DEFENSA ELECTRONICA
TRANSMISION

Frente al atraco con...

DEFENSA FISICA
VIGILANCIA
DETECCION DE ARMAS Y EXPLOSIVOS
TRANSMISION

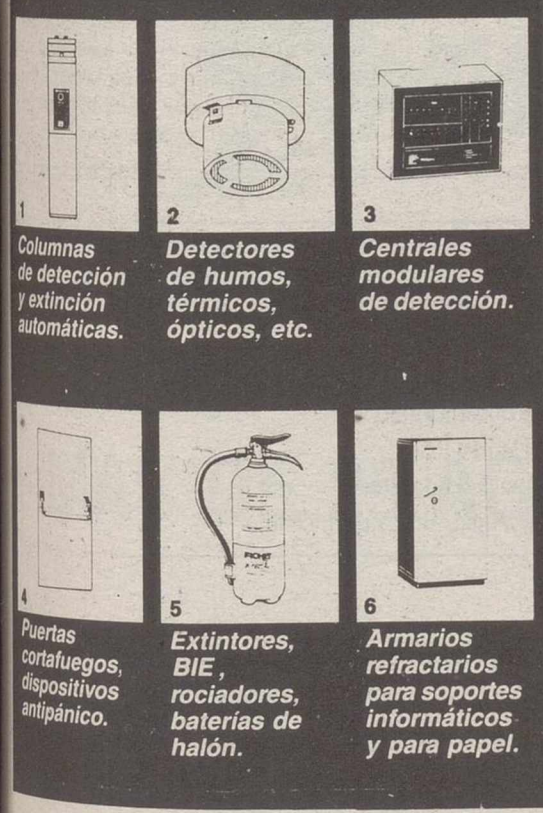

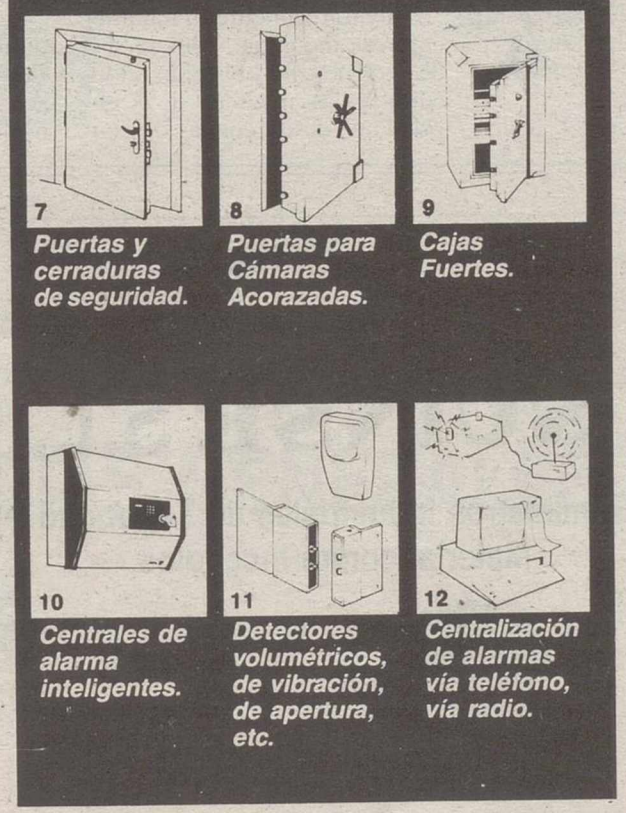

CENTRAL
Ribas, 71 - ☎ (93) 265 00 00
Télex: 51799 FICH E - Fax: 232 66 97
08013 BARCELONA

DELEGACION CIUDAD REAL
Libertad, n.º 3 ☎ 25 46 00
13004 CIUDAD REAL
Fax: 22 97 81

M.C.D.2022

Seguridad

Garantizar la integridad de personas y bienes

LT

Transporte Candi S.A. proporciona desde 1974 servicio de vigilancia y seguridad a grandes y pequeñas empresas así como a instituciones y entidades bancarias en numerosas ciudades del país.

La empresa de seguridad Candi se creó con el fin de poder resolver cualquier incidente que pueda representar el intento de robo, así como resolver problemas concretos de seguridad, tanto en el campo de la protección contra la intrusión, el robo e incendios.

Candi S.A., ofrece al mercado la instalación de alarmas, infrarrojos, CCTV (circuitos cerrados de televisión) y recarga e instalación de extintores y otros materiales para la prevención de incendios.

Javier Calatayud Lancha, delegado provincial de Candi en Ciudad Real, manifestó a LA TRIBUNA que llevan año y medio en nuestra ciudad realizando trabajos de vigilancia y dos meses dedicándose al transporte de fondos y añadió que el grupo Candi engloba a varias empresas como transporte Candi, fabrica puertas blindadas y Candi Urbe que se dedica a la paquetería urgente. En Madrid la empresa dispone de unas instalaciones, de la más modernas de Europa respecto a caja de seguridad, donde se pueden guardar joyas y valores. Estas instalaciones tienen además vigilantes jurados. Igualmente el grupo Candi posee tiendas de joyas y peleterías.

En la empresa de transporte Candi en Ciudad Real, trabajan diecisiete vigilantes jurados que se dedican al servicio de vigilancia y seguridad tanto en locales comerciales, industrias, certamenes, convenciones, ferias y disco-bares.

Para el transporte de fondos cuentan con cinco vehículo blindados con tres vigilantes jurados encargados de la conducción, protección, traslado y manipulación de fondos, así como de valores, caudales, joyas y otros bienes y objetos valiosos.

En estos vehículos blindados viajan, como hemos mencionado anteriormente, tres vigilantes uno de ellos el conductor, otro porteador, es decir que transporta la bolsa con el dinero o valores y el tercero que es el jefe de equipo y responsable del vehículo y fondos.

Entidades y Establecimientos obligados

Javier Calatayud señaló que específicamente están obligados por ley a tener vigilantes jurados o adoptar medidas de seguridad, los bancos, cajas de ahorros y demás entidades de crédito, joyería y platería, estaciones de servicio y suministradoras de combustibles y carburantes, oficinas de farmacia, administraciones de lotería y apuestas mutuas así como las armerías.

Genéricamente, todas aquellas entidades o establecimientos privados, industriales, comerciales o de servicios a la que el director de Seguridad del Estado y los gobernadores civiles exijan la implantación de medidas de seguridad.

Los criterios valorativos para tal exigencia, son la naturaleza e importancia de la actividad, localización de las instalaciones, concentración de clientes, volumen de fondos o valores que manejen y cualquier otra causa justificada.

Facultativamente cualquier empresa industrial, comercial o de servicios, no obligada, podrá adoptar las medidas de seguridad que desee, con las siguientes condiciones: si crea su propio departamento de seguridad, deberá comunicarlo al Gobierno Civil o a la Dirección General de la Policía. Podrá contratar la prestación de los servicios de seguridad con empresas especializadas. También podrá proceder a la instalación de dipositivos de alarma y protección que no necesitarán de instalación, ya que ésta sólo se exige cuando la instalación sea obligatoria.

Vigilantes jurados

La misión de un vigilante jurado en el ejercicio de sus funciones tandrá el carácter de Agente de la Autoridad y su misión es ejercer la vigilancia de carácter general sobre los les y bienes de la empresa, pro teger a personas y propiedades así como evitar la comisión de hechos delictivos o infracciones obrando en consecuencia.

Tienen la obligación de colaborar con las Fuerzas de Seguridad y Orden Público en la identificación, persecución y aprehensión de delincuentes.

Otras de las funciones de un vigilante jurado es el transporte de fondos y cualquier otra misión que les corresponda por su condición de Agentes de la Autoridad.

El nombramiento lo realizará el gobernador civil en congruencia con los antecedentes y los resultados de las pruebas realizadas, expediendo el correspondiente título de vigilante jurado en el plazo de un mes, sin han superado las citadas pruebas, que se entregará al interesado junto con la placa-insignia, previa prestación del juramento preceptivo.

Posteriormente al juramento los vigilantes tomarán posesión ante el jefe de seguridad de la empresa.

Los vigilantes jurados perderán tal condición a petición propia, por haber sido condenados a una pena grave o por resolución del Gobierno Civil previo expediente disciplinado incoado de oficio o a instancia motivada de la empresa.

Requisitos

Los requisitos esenciales para ser vigilantes jurados son ser mayor de edad, carecer de antecedentes penales, no haber sido expulsado de ningún cuerpo u organismo del Estado y estar en posesión del certificado de estudios primarios.

Las empresas de seguridad son las encargadas de elevar las instancias al Gobierno Civil tras la presentación y superación de las pruebas de aptitud realizadas por la Guardia Civil se les expedirá el correspondiente título de vigilante jurado.

Hasta los 47 años de edad se puede ser vigilante jurado y hasta los 55 años si se ha pertenecido a algún cuerpo de seguridad del Estado.

Por otro lado, transporte Candi S.A., cuenta con perros que han sido adiestrados en Alemania y España para defensa personal, buscar personas y detectar explosivos.

ALARMAS
EXTINTORES
IGNIFUGADORES

SUINSE S.L.
Suministros Industriales de Seguridad
Material contra Incendios

Fabricación, Venta, Reparación y Recarga de Extintores
Fabricante AP 1167
Recargador Aut. N.4
Alarmas Robo-Incendio
Registro D.G.P. 1650
Ignifugaciones, Hidrantes,
Puestos de Agua, Bocas de Incendio

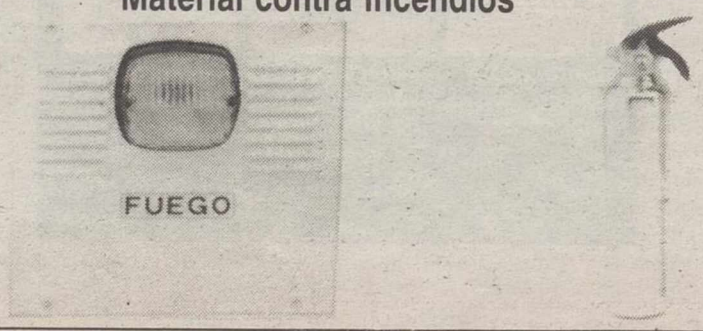

FABRICA:
Carretera Pedro Muñoz, km. 0.400
Teléfono: 53 13 68 - 3 líneas
Fax 53 17 82 - Apartado 112
SOCUELLAMOS (C. Real)

DELEGACION:
Avda. de la Mancha
Sta. M.ª de la Cabeza, 1 ☎ 25 21 85

13001 CIUDAD REAL

M.C.D.2022

GRUPO

AXA

Mare Nostrum
SEGUROS REASEGUROS

LA PATERNAL SICA

SICA·VIDA

UNION CONDAL de SEGUROS

MAS DE 25 AGENCIAS GENERALES EN LA PROVINCIA

SUCURSAL PARA LA MANCHA, C/ PALMA, 10

Tfno. 25 56 00

FAX 25 56 01

C REAL

M.C.D.2022

Seguridad

La seguridad nuestra de cada día

Juan MENDO

Antes de salir de casa hemos de estar seguros de dejarlo todo "atado y bien atado". No olvidar cerrar las ventanas, los grifos, el gas, y sobre todo la puerta de casa, lugar por el que los cacos entran en un 80% de las ocasiones.

Pero también fuera de casa podemos velar por nuestra seguridad. Así es importante si se viaja en coche, no dejar nada a la vista, ya que cualquier objeto, por poco valor que le demos nos puede ocasionar la rotura de algún cristal. Al circular de noche es asimismo aconsejable hacerlo con el seguro de la puerta echado, evitaremos alguna sorpresa en los semáforos de zonas "calientes".

Especial cuidado se ha de tener en los lugares turísticos, donde las aglomeraciones de gente, hacen que los delitos contra la propiedad suban considerablemente. Existen en algunas ciudades turísticas del país auténticas bandas especializadas en el robo al turista.

Se ha de tener especial cuidado con las cámaras fotográficas y los aparatos de vídeo, objeto especial de deseo de muchos cacos, habiendo verdaderos especialistas en estos objetos. Siempre hemos de llevarlos a la vista y nunca dejarlos lejos de nuestra presencia.

Asimismo conviene no lucir en demasía nuestras joyas y objetos valiosos, ya que los mismos tienen bastante aceptación entre los amigos de lo ajeno.

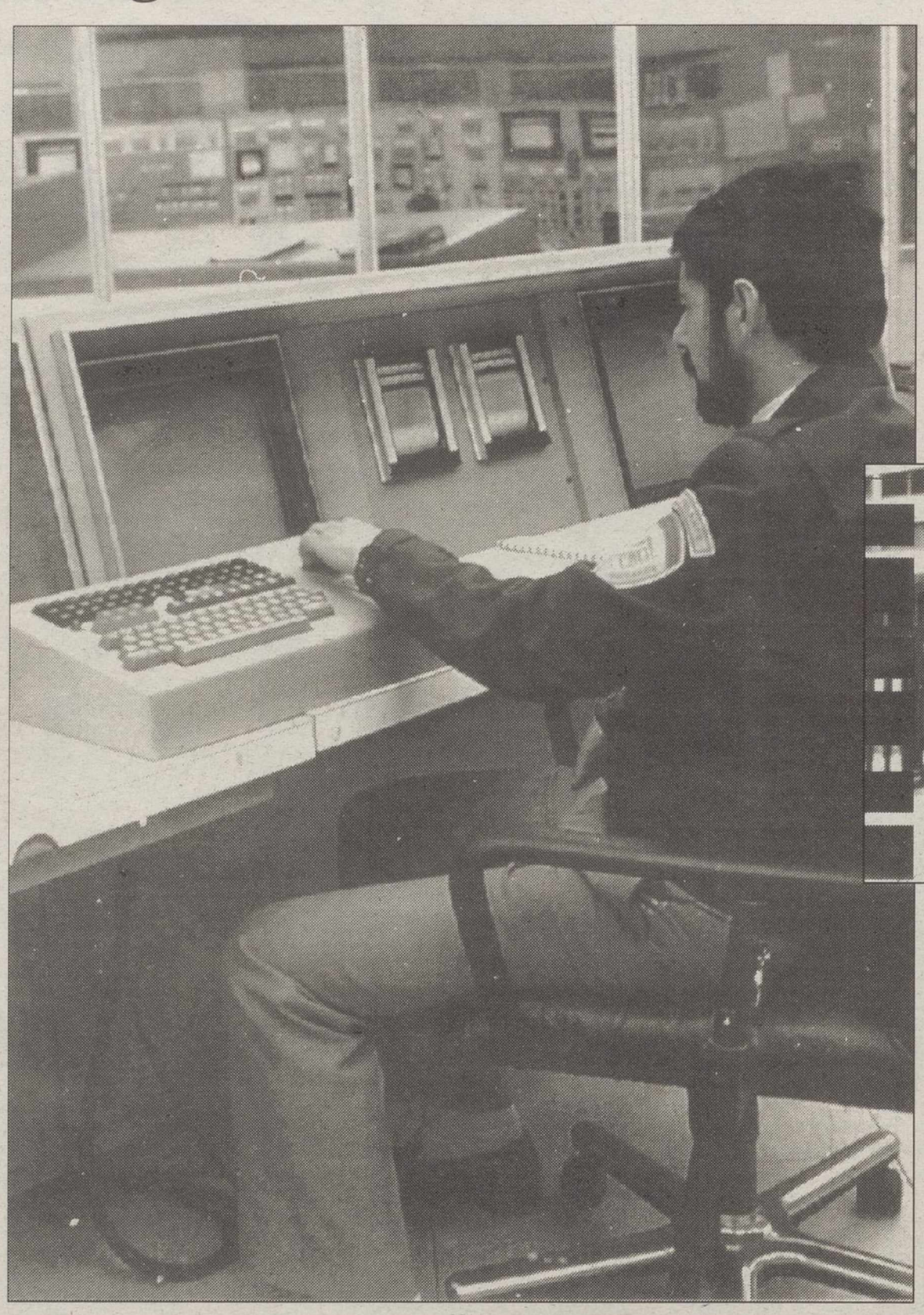

Especial cuidado se ha de tener en los lugares turísticos, donde las aglomeraciones de gente, hacen que los delitos contra la propiedad suban considerablemente

Por ello se ha hecho imprescindible que surga un instrumento jurídico capaz de aglutinar todas las normativas vigentes en materia de prevención contra el fuego

Seguridad laboral

Aproximadamente medio millón de jornadas de trabajo se pierden cada año a causa de los accidentes laborales, que suelen tener como resultado unas 1.500 víctimas mortales. Esto representa un costo anual de entre un siete y un nueve de la renta estatal. Así y todo la situación actual en nuestro país ha mejorado bastante en los últimos años, situándonos en niveles del resto de los países europeos.

Según datos del Ministerio de Trabajo, ciertos sectores de la producción son muchos más proclives que otros para sufrir accidentes laborales. Así, el sector de la construcción, la agricultura y la industria se llevan la palma en cuanto a siniestralidad se refiere. Por otra parte es el sector de servicios con una clara tendencia a incrementarse, el que contribuye a reducir la media nacional.

Las cifras varían también según la diferente composición sectorial de la población, en las comunidades autónomas, aumentando en Cataluña, Andalucía y Madrid, mientras que otras como La Rioja, Extramadura o Navarra, mantienen unos índices más bajos. Además la adhesión de España a la Comunidad significó la necesaria adecuación de la normativa existente sobre seguridad e higiene en el trabajo, tarea que aún se encuentra en fase de realización.

Seguridad contra los riesgos naturales

El Estado español es un país castigado por los desastres naturales, por ser uno de los más expuestos de Europa a riesgos como inundaciones, marejadas altas, polución marítima, terremotos, movimientos de tierra, etc... Así consta en un estudio elaborado por la Comisión de las Comunidades Europeas sobre la planificación y gestión de las catástrofes en los países de la CEE. También junto con Italia y Francia es uno de los que corren más riesgo de terremotos. Excepto en el caso de las erupciones volcánicas, todos los riesgos potenciales de la naturaleza que afectan a los países europeos, afectan también al Estado español, y algunos de ellos en especial medida.

De todos ellos el peligro de inundaciones es el que se puede considerar como el más

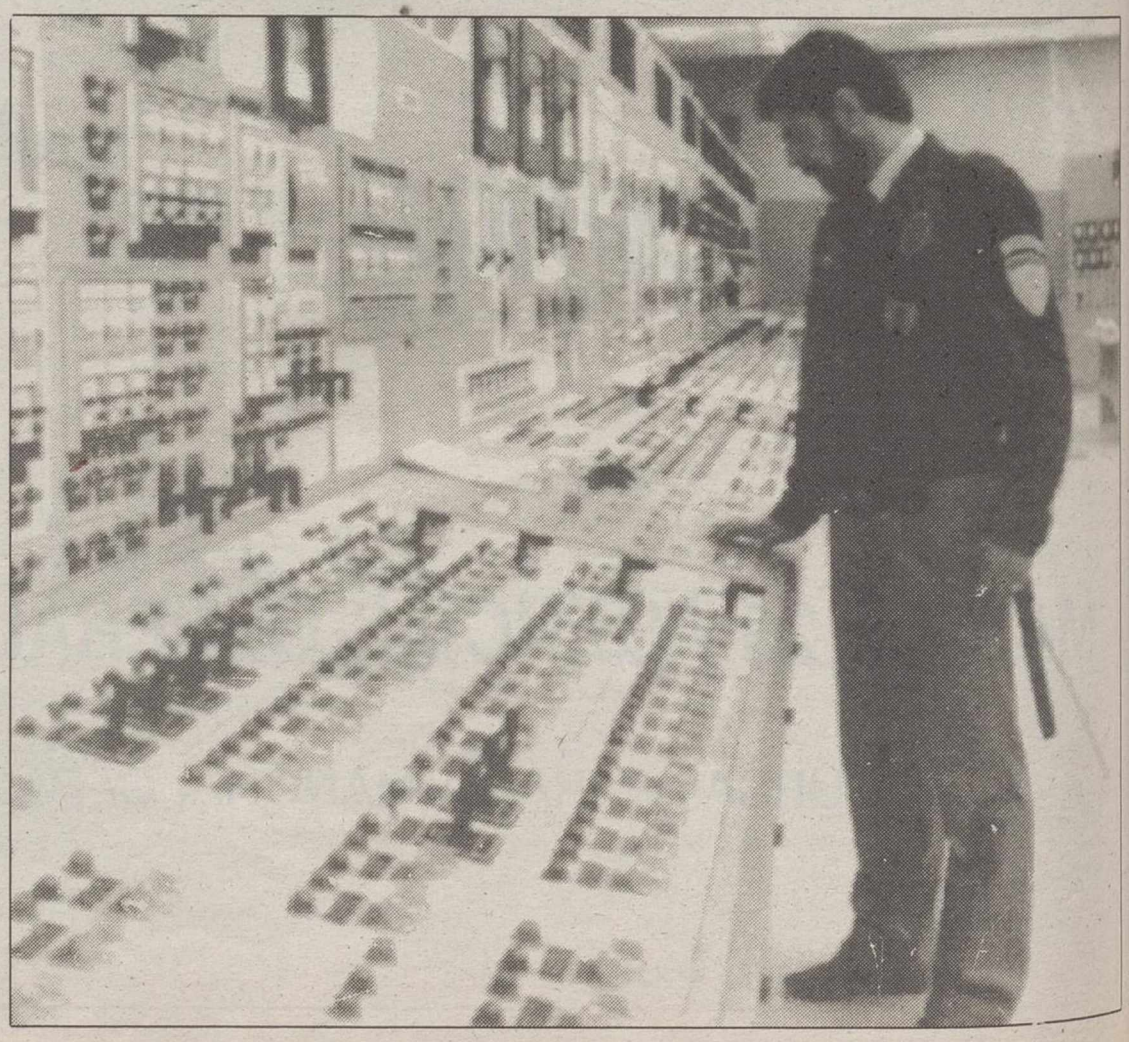

M.C.D.2022

Seguridad

La seguridad nuestra de cada día

importante ya que es que sufrimos los españoles más regularmente. A todo esto ha contribuido de manera fundamental el aumento de los incendios forestales, que aplanan la tierra y facilitan así el peligro de las riadas. Un peligro importante es el que se deriva según el referido estudo de la comisión, de los accidentes relacionados con la fuga de sustancias químicas e industriales, así como del incendio de inmuebles o superficies no forestales.

Seguridad contra incendios

Según estadísticas, más del 50% de los hogares espñoles se encuentran asegurados contra incendios, lo que nos da una muestra del grado de preocupación que los españoles tienen sobre el tema. La dispersidad de legislaciones y normativas, tanto municipales como de otras administraciones, ha hecho que hasta no muy recientemente, al tema de la seguridad contra incendios se le haya prestado poca atención. Por ello se ha hecho imprescindible que surga un instrumento jurídico capaz de aglutinar todas las normativas vigentes en materia de prevención contra el fuego, contribuyendo con ello a nuestra propia seguridad.

Dos conjuntos de elementos marcan el grado de seguridad de una vivienda o local comercial frente al riesgo de incendios: los propios de su construción, que se denominan activos y los que corresponden a la decoración. En cuanto a los primeros, indicar que ya hoy en día son pocos los edificios que no están adecuadamente protegidos contra el fuego, especialmente los de reciente construcción, que ya disponen de escaleras contra incendios debidamente aisladas, bocas de agua, salidas de emergencia, extintores en todas las plantas, etc... Pero quizás los elementos más peligrosos sean los propios de la decoración, y aquí habría que reseñar el esfuerzo desplegado por la industria textil, que garantiza ya materiales con gran resistencia al fuego.

De todas formas cualquier normativa contra incendios no sirve para nada si no cuenta con nuestra colaboración. Así es importante tener en cuenta una serie de consejos para prevenir en lo posible el riesgo. Entre ellos cabría destacar el peligro de fumar en la cama, o la de tirar colillas al suelo, vigilar la instalación de gas y de electricidad, etc...

> Un peligro importante es el que se deriva según el referido estudio de la comisión, de los accidentes relacionados con la fuga de sustancias químicas e industriales, así como el incendio de muebles o superficies no forestales

EMPRESA DE SEGURIDAD

* TRANSPORTE DE FONDOS
* VIGILANTES JURADOS
* GUARDAS DE SEGURIDAD
* CONTROLADORES
* SISTEMAS DE SEGURIDAD

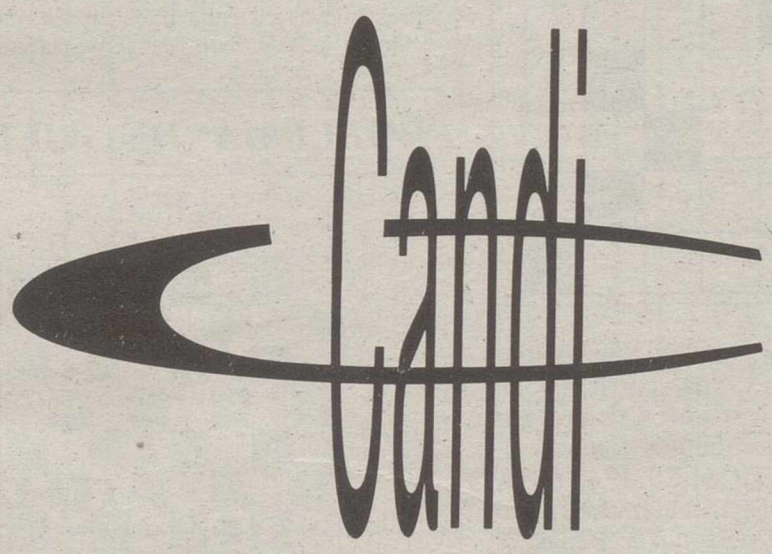

CASTILLA-LA MANCHA

C/. JABALON, 9 Pº DE LA ROSA, 15
13002 - CIUDAD REAL 45006 TOLEDO
TELF. 21 25 66 TELF. 21 05 66-62
FAX - 21 25 66 FAX - 21 63 64

RADIOCAMPUS
UN PROGRAMA DE INFORMACION UNIVERSITARIA
HECHO POR Y PARA UNIVERSITARIOS.
TODOS LOS LUNES A LAS 8 DE LA TARDE
ONDA CERO RADIO CIUDAD REAL 1485 Kcs.

M.C.D.2022

Pasatiempos

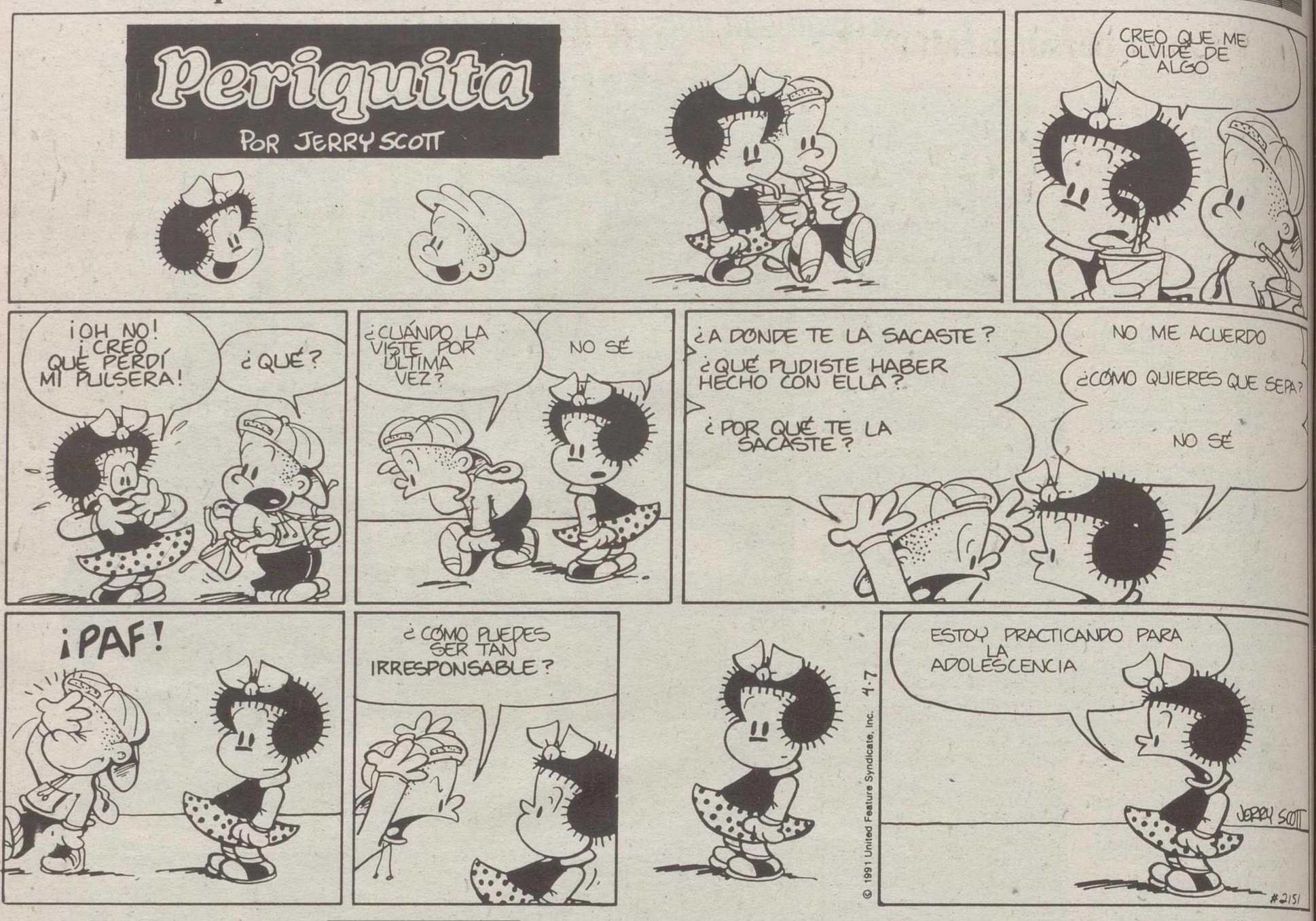

© 1991 United Feature Syndicate, Inc. 4-7

Crucigrama (A)

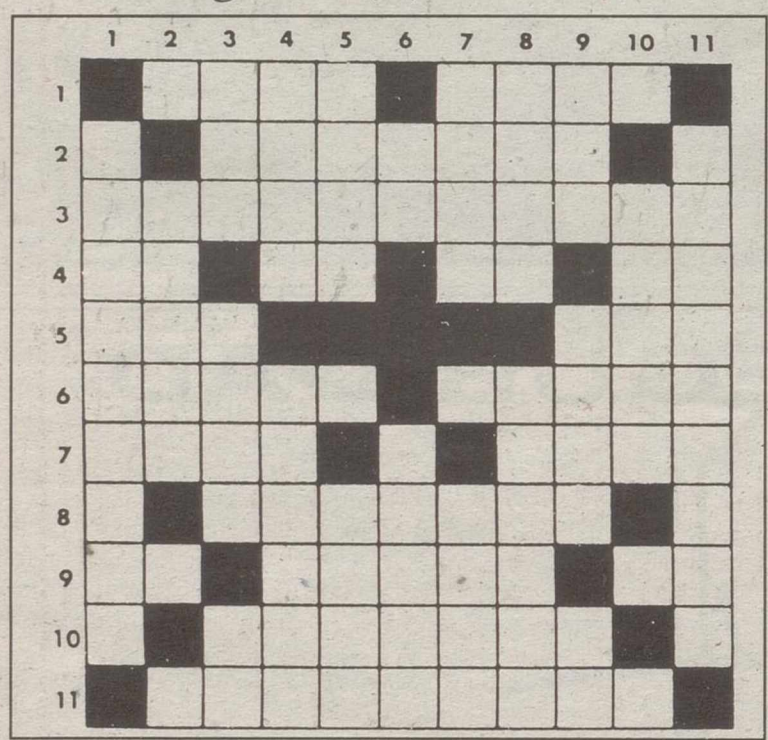

HORIZONTALES.- 1: Al revés, molusco gasterópodo que vive fuertemente asido a las piedras de las costas. Precio máximo o mínimo señalado por la autoridad para la venta de algunas cosas. 2: Inundación. 3: Contrario a la reverencia o respeto debidos. 4: Al revés, pronombre personal. Reflexivo. Pronombre personal. Al revés, nota musical. 5: Ansar. Prefijo que significa tres o cuatro veces. 6: Tierra baja y llana (Pl). Distraída. 7: Se atrevan. Olfatear. 8: Nitro. 9: Acudid. Comentaría. Repetido y familiar, padre. 10: Detención de una corriente de agua. 11: Al revés, demos por cierto lo que nos dice.

VERTICALES.- 1: Al revés, aspecto particular del rostro de una persona. 2: Peñas. 3: Número divisible por dos. Pájaros. Consonantes. 4: Pájaros. Patos. 5: Ligero. Barro. 6: Al revés, preposición. Al revés, nombre de mujer. 7: Antigua ciudad fenicia. Bañera. 8: Al revés, cierto tejido. Habitase. 9: Apócope de santo. Familiarmente, televisión. Al revés, letra griega. 10: Vuelva. 11: Rogarían, intercederían por alguien.

PALABRAS ENCADENADAS

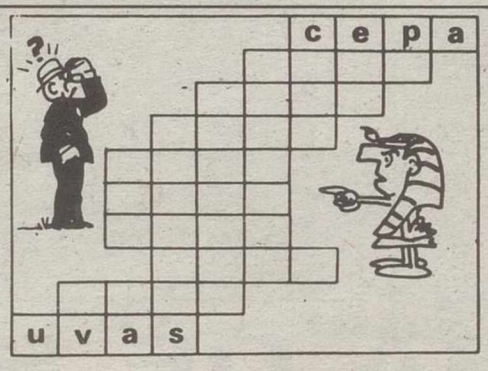

Partiendo de la palabra de arriba, debe usted llegar a la de abajo, formando palabras nuevas en cada línea en las que sólo cambie un letra con respecto a la anterior.

PROBLEMA DE AJEDREZ

NEGRAS

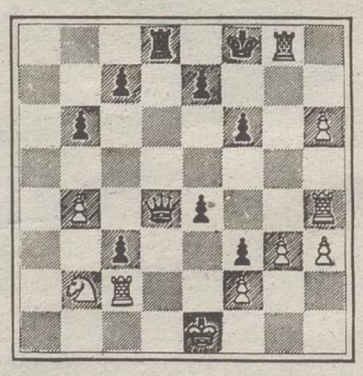

BLANCAS

Por HARRY SMITH

Juegan negras y dan mate en dos. ¿Cómo?

TELA DE ARAÑA

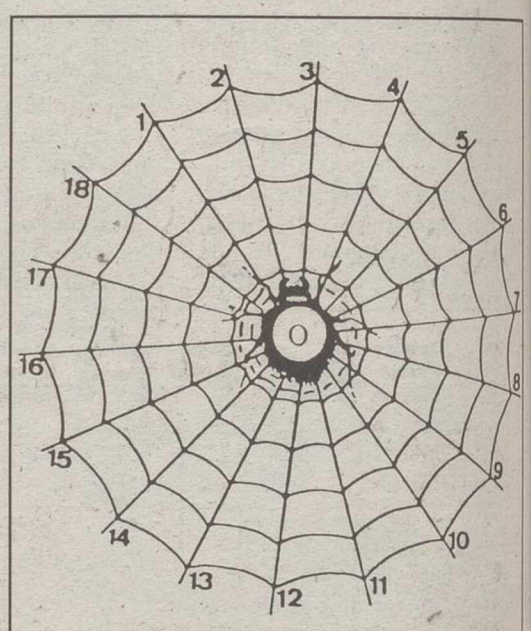

Escribir desde el borde hacia el centro palabras de cinco letras, terminadas todas por la vocal impresa al centro. Cuando estén todas las casillas llenas, con la primera letra de cada palabra, leídas del 1 al 18, se formará el nombre de una novela española muy vendida.

1: Extenso, prolongado. 2: Pico de los Pirineos. 3: Jumento. 4: Piedra preciosa. 5: Natural de cierto país escandinavo. 6: Aderezo una ensalada. 7: Plegó. 8: Escojo. 9: Espoleo a una caballería. 10: Torpe. 11: Paso al interior. 12: Esparcimiento, entretenimiento. 13: Arreglo, apaño. 14: Insignificante, trivial. 15: Famoso monarca persa. 16: Que tiene el pelo claro. 17: Imagen de una falsa deidad. 18: Querido.

SOLUCION A LOS PASATIEMPOS EN LA PAGINA 38

M.C.D.2022

Pasatiempos

¿Es Vd. una persona culta?

La extensión del vocabulario es el signo más elocuente de la cultura de una persona. Si conoce Vd. el significado de las 6 palabras que se relacionan a continuación, Vd. es una persona ciertamente culta. Si conoce entre 3 y 5 significados, su grado de cultura está bastante bien. Si conoce menos de 3, su cultura es un tanto deficiente. Le conviene leer mucho y consultar el diccionario con frecuencia.

1. NABI
a) Semilla del nabo
b) Especie de profeta, entre los moriscos
c) Indio que se empleaba en el servicio doméstico

2. LEBANIEGO
a) Natural de Liébana
b) Bebida que hacen los moros con leche agria
c) Liebre pequeña

3. GABITA
a) Haz de paja de centeno
b) Tributo
c) Yunta de caballerías

4. ENGAVIAR
a) Subir a lo alto
b) Poner el freno al caballo
c) Cubrirse el cielo de nubes

5. MELADO
a) Blando, suave
b) Azucarado
c) De color de miel

6. VERSICULARIO
a) El que cuida de los libros del coro
b) Libro de versículos
c) Devocionario

Crucigrama (B)

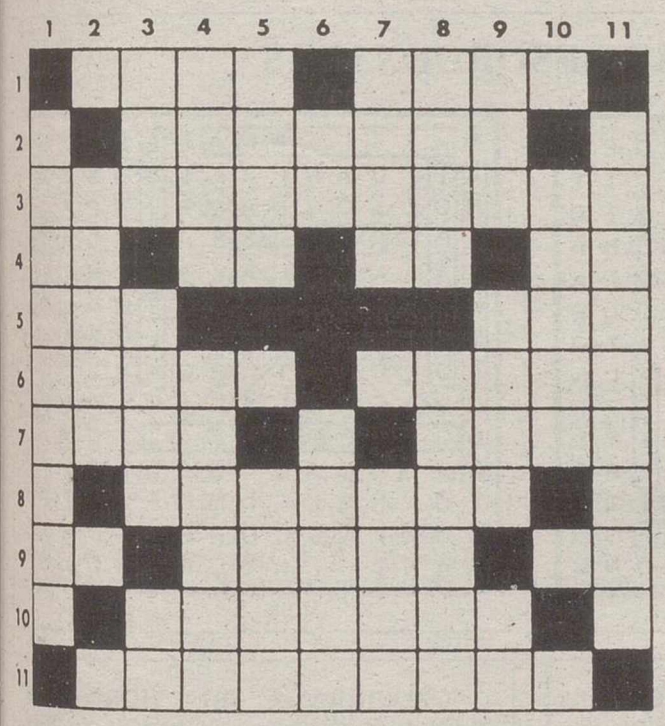

HORIZONTALES.- 1: Calle (Pl). Pasta. 2: Persona recién convertida a una religión. 3: Arte del que tiene por oficio trabajar maderas finas. 4: Repetido y familiar, madre. Campeón. Pronombre personal. Consonantes. 5: Demostrativo. Denoté alegría. 6: Cuerpo simple, sólido a la temperatura ordinaria, buen conductor del calor y la electricidad. Al revés, cuezan en aceite. 7: Atreverse. Desgastar. 8: Al revés, extraemos. 9: Contracción. Ciudad italiana. Al revés, símbolo del galio. 10: Rechacen, se nieguen a admitir una cosa. 11: Arrancar de raíz.

VERTICALES.- 1: Recordar. 2: Fundamento, cimiento (Pl). 3: Artículo. Letra griega (Pl). Consonante repetida. 4: Al revés, planta tifácea que se usa para hacer asientos. Al revés, obstáculo que se opone al progreso de alguna cosa o la dificulta. 5: Existís. Silicato múltiple que se exfolia en láminas. 6: Consonantes. Inclinación del paramento de un muro o terreno. 7: Leyenda. Adverbio de cantidad. 8: Ligues. Al revés, comiera por la noche. 9: Religiosa. Penetración que forma el mar en la costa (Pl). Símbolo del sodio. 10: Repita. 11: Planta herbácea, vivaz, de la familia de las saxifragáceas.

Flechagrama

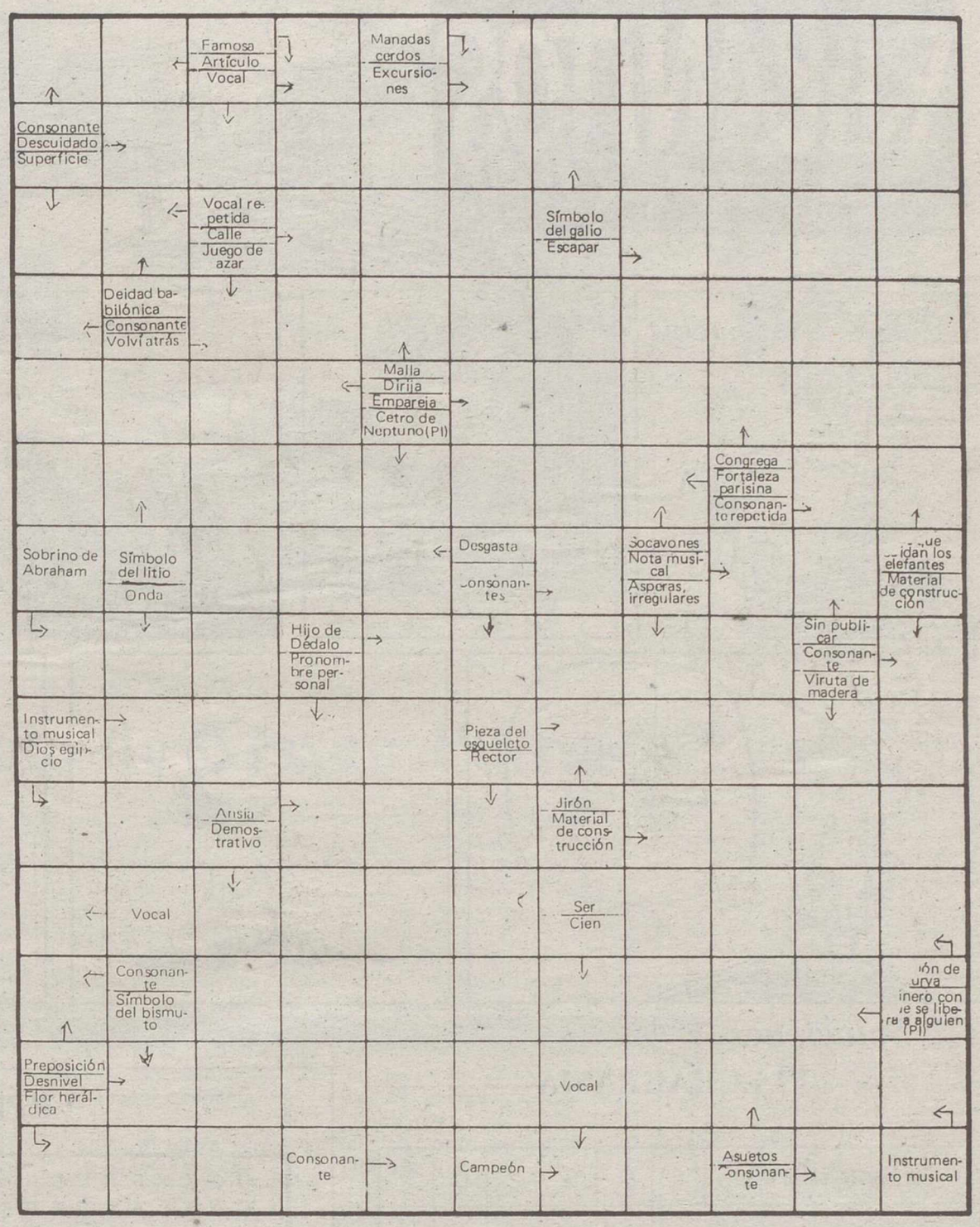

Letras desordenadas

L	U	C	K	Y	F	A	I	L	I	N	G	O	E	S
L	O	W	B	L	A	S	T	E	R	S	K	I	T	T
S	H	U	U	D	E	R	F	I	R	E	I	N	T	O
R	O	P	E	D	A	R	A	T	O	C	O	C	H	A
P	I	R	A	G	A	C	H	A	S	L	O	M	I	X
A	H	I	T	O	A	S	O	S	A	C	R	O	L	E
R	O	M	E	G	A	Z	I	M	I	G	A	S	T	O
L	E	P	I	S	T	O	P	D	A	R	O	P	I	N
C	H	O	A	P	W	R	O	A	T	R	I	O	F	I
N	U	T	R	E	C	A	L	A	C	O	S	T	E	L
F	L	A	C	A	L	L	O	S	I	H	T	E	R	O
B	O	J	E	R	G	L	A	F	O	N	O	S	T	E
P	I	E	S	T	I	G	A	D	A	B	A	F	O	N
R	E	M	A	T	I	S	M	O	S	O	L	O	N	C

Entre las desordenadas letras de este recuadro figuran diez nombres, palabras, sinónimos, etc. (1), que pueden leerse de izquierda a derecha, de derecha a izquierda, de arriba a abajo, de abajo a arriba y en diagonal. Sería Vd. capaz de identificarlos, teniendo en cuenta que una misma letra puede formar parte de uno o más de ellos? (1) **Platos típicos de la cocina española.**

M	A	T	S	I	T	A	M	A	R	E	S	H	U	S
A	T	I	C	A	N	I	B	I	S	S	U	S	Z	A
N	O	U	L	O	G	I	A	M	E	P	A	R	X	O
I	P	O	R	U	B	I	E	S	A	I	K	L	A	T
R	A	I	N	M	E	R	A	S	A	N	J	U	L	I
I	C	O	D	I	A	M	A	N	T	E	W	I	L	O
M	I	C	A	L	I	L	N	A	S	L	O	Z	A	N
A	O	C	D	O	N	T	I	R	O	A	V	I	L	O
U	V	A	E	R	S	I	A	N	L	O	J	A	K	I
G	O	L	A	P	O	R	I	F	A	Z	T	E	M	A
A	S	U	D	C	A	N	I	R	F	A	L	A	C	I
T	U	N	N	E	L	F	I	N	D	F	O	X	T	E
T	O	X	I	N	S	C	O	R	R	I	D	O	R	A
W	A	N	T	P	I	N	T	U	R	E	W	I	T	H

Entre las desordenadas letras de este recuadro figuran diez nombres, palabras, sinónimos, etc. (1), que pueden leerse de izquierda a derecha, de derecha a izquierda, de arriba a abajo, de abajo a arriba y en diagonal. Sería Vd. capaz de identificarlos, teniendo en cuenta que una misma letra puede formar parte de uno o más de ellos? (1) **Gemas.**

Siete errores

Al copiar el dibujo, el dibujante cometió siete errores. ¿Sería Vd. capaz de descubrirlos?

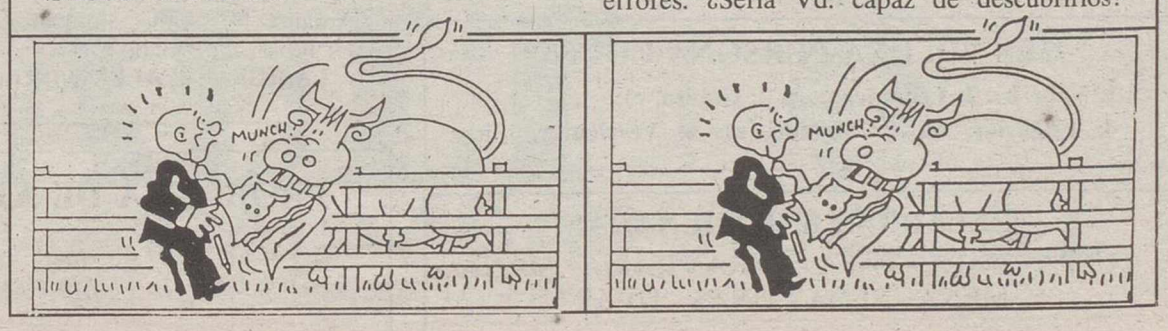

Pasatiempos

Soluciones

FLECHAGRAMA

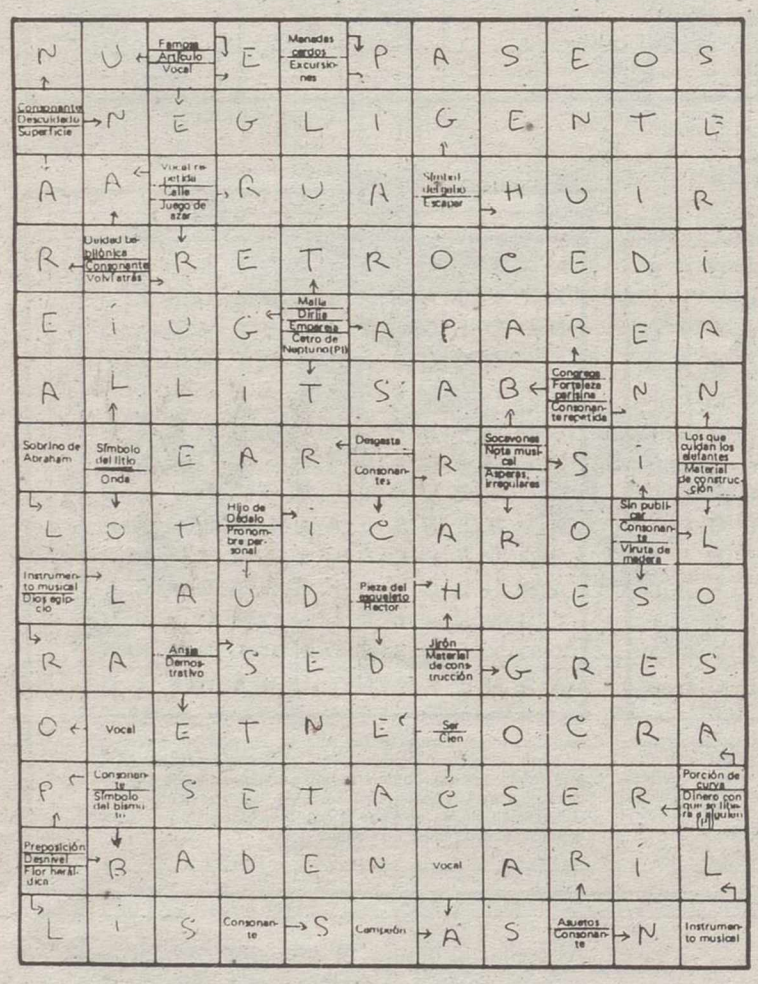

LETRAS DESORDENADAS

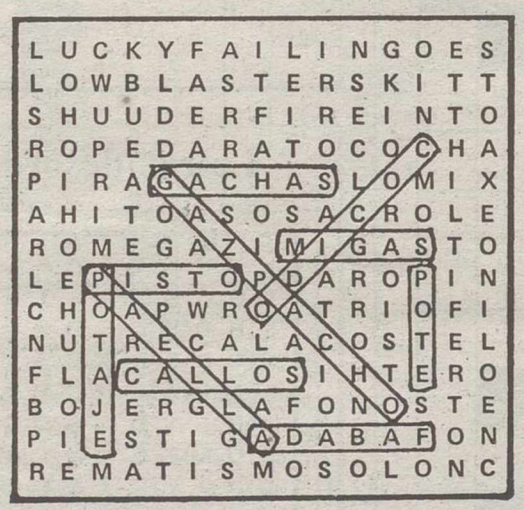

L	U	C	K	Y	F	A	I	L	I	N	G	O	E	S
L	O	W	B	L	A	S	T	E	R	S	K	I	T	T
S	H	U	U	D	E	R	F	I	R	E	I	N	T	O
R	O	P	E	D	A	R	A	T	O	C	O	C	H	A
P	I	R	A	G	A	C	H	A	S	L	O	M	I	X
A	H	I	T	O	A	S	O	S	A	C	R	O	L	E
R	O	M	E	G	A	Z	I	M	I	G	A	S	T	O
L	E	P	I	S	T	O	P	D	A	R	O	P	I	N
C	H	O	A	P	W	R	O	A	T	R	I	O	F	I
N	U	T	R	E	C	A	L	A	C	O	S	T	E	L
F	L	A	C	A	L	L	O	S	I	H	T	E	R	O
B	O	J	E	R	G	L	A	F	O	N	O	S	T	E
P	I	E	S	T	I	G	A	D	A	B	A	F	O	N
R	E	M	A	T	I	S	M	O	S	O	L	O	N	C

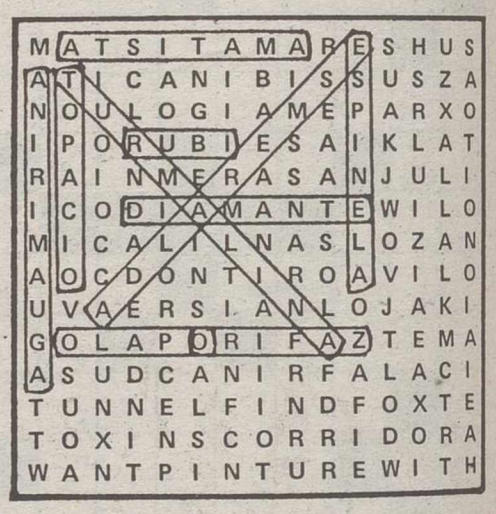

M	A	T	S	I	T	A	M	A	R	E	S	H	U	S
A	T	I	C	A	N	I	B	I	S	S	U	S	Z	A
N	O	U	L	O	G	I	A	M	E	P	A	R	X	O
I	P	O	R	U	B	I	E	S	A	I	K	L	A	T
R	A	I	N	M	E	R	A	S	A	N	J	U	L	I
I	C	O	D	I	A	M	A	N	T	E	W	I	L	O
M	I	C	A	L	I	L	N	A	S	L	O	Z	A	N
A	O	C	D	O	N	T	I	R	O	A	V	I	L	O
U	V	A	E	R	S	I	A	N	L	O	J	A	K	I
G	O	L	A	P	O	R	I	F	A	Z	T	E	M	A
A	S	U	D	C	A	N	I	R	F	A	L	A	C	I
T	U	N	N	E	L	F	I	N	D	F	O	X	T	E
T	O	X	I	N	S	C	O	R	R	I	D	O	R	A
W	A	N	T	P	I	N	T	U	R	E	W	I	T	H

¿ES VD. UNA PERSONA CULTA?

1: Nabí, b). 2: Lebaniego, a). 3: Gabita, c).
4: Engaviar, a). 5: Melado, c). 6: Versiculario, a).

PALABRAS ENCADENADAS

CEPA - CAPA - TAPA - TARA - RAMA - MANA - MENA - SENA - UNAS - UVAS

SIETE ERRORES

Ubre, valla, hocico, lápiz, diente, papel, puño.

TELA DE ARAÑA

1: Largo. 2: Aneto. 3: Rucio. 4: Opalo. 5: Sueco. 6: Aliño. 7: Dobló. 8: Elijo. 9: Arreo. 10: Lerdo. 11: Entro. 12: Juego. 13: Amaño. 14: Nimio. 15: Darío. 16: Rubio. 17: Idolo. 18: Amado.

LA ROSA DE ALEJANDRIA

PROBLEMA DE AJEDREZ

1. . . .. T x P
2. P x T, D 8 C mate

CRUCIGRAMA (B).- HORIZONTALES.-1: Rúas. Masa. 2: Neófito. 3: Ebanistería. 4: Ma. As. Os. TX. 5: Ese. Reí. 6: Metal. naírF. 7: Osar. Raer. 8: somacaS. 9: Al. Milán. aG. 10: Recusen. 11: Erradicar.

VERTICALES.-1: Rememorar. 2: Bases. 3: Una. Etas. RR. 4: aenA. aroméR. 5: Sois. Mica. 6: FS. Talud. 7: Mito. Casi. 8: Ates. araneC. 9: Sor. Rías. Na. 10: Itere. 11: Saxífraga.

CRUCIGRAMA (A).- HORIZONTALES.-1: apaL. Tasa. 2: Avenida. 3: Irreverente. 4: sO. Se. Os. oD. 5: Oca. Tri. 6: Navas. Amena. 7: Osen. Oler. 8: Salitre. 9: Id. Diría. Pa. 10: Remanso. 11: elsomaerC.

VERTICALES.-1: Fisonomía. 2: Rocas. 3: Par. Aves. RL. 4: Aves. Anades. 5: Leve. Limo. 6: nE. aíraM. 7: Tiro. Tina. 8: adeS. Morase. 9: San. Tele. oR. 10: Torne. 11: Mediarían.

M.C.D.2022

Motor

El "Merca", ideado para cubrir las necesidades de un mercado poco atendido.

Un vehículo extremadamente resistente y de tracción total

Merca, nuevo modelo de Nissan Patrol

Siguiendo la política de ampliar la gama de productos, Nissan Motor Ibérica ha lanzado al mercado una nueva versión denominada "Merca" del conocido vehículo todo terreno Nissan Patrol.

Se trata de un robusto furgón, desarrollado a partir del Patrol Largo Techo Alto, con cabina de dos plazas y equipado con una mampara separadora entre los espacios destinados a pasaje y carga. El plano de carga es continuo y las ventanas ciegas.

Tales dimensiones y especialmente el volumen, convierte al "Merca" en un verdadero polivalente apto para el rápido transporte de cualquier tipo de mercancía.

Mecánicamente el "Merca" se caracteriza por ser un vehículo extremadamente resistente y de tracción total, ideado para cubrir un amplio sector del mercado hasta ahora poco atendido, representado por las zonas rurales carentes en muchos casos de carreteras asfaltadas, pistas de difícil acceso, poblaciones mal comunicadas, refugios de alta montaña, y en general, lugares con una infraestructura vial deficiente, pero que precisan ineludiblemente los servicios de un vehículo para el transporte de mercancías.

Laboratorio de emisiones

Nissan Motor Ibérica acaba de poner en marcha en su planta de la Zona Franca un nuevo Laboratorio de Emisiones. Este hecho prueba una vez más el interés de la compañía por incorporar en su proceso industrial los últimos avances en la tecnología medio ambiental, siendo además una de las primeras empresas del sector en tener su laboratorio de estas características.

Ya en 1989 se puso en marcha un laboratorio de características similares en la planta de Cuatro Vientos (Madrid), como soporte a los trabajos de investigación y desarrollo de la Ingeniería de motores.

El laboratorio de la Zona Franca esta orientado al estudio de los vehículos de serie, construidos en las plantas de Barcelona y Avila.

Los ensayos realizados en el laboratorio de emisiones funcionan del siguiente modo: se trata de simular sobre un banco de rodillos la resistencia al avance de un vehículo mientras se efectúa el ciclo de conducción prefijado, tomándose los gases de escape para analizarlos.

El análisis de los gases se centra en la cuantificación del nivel de hidrocarburos inquemados y contenidos de óxidos de nitrógeno, monóxido y dióxido de carbono. Para ello se utilizan analizadores de ionización de llama, qimiluminiscencia e infrarrojos respectivamente.

Con estos análisis sistemáticos Nissan Motor Ibérica asegura no sólo la calidad de los nuevos proyectos sino también la conformidad diaria de la producción de acuerdo con la legislación de la Comunidad Económica Europea, Japón, EE.UU, India, etc.

Estas instalaciones han supuesto una inversión superior a los 500 millones de pesetas y la formación de un grupo de especialistas en tecnología medioambiental.

Nissan Primera, coche popular del año

El Nissan Primera ha sido elegido coche popular del año, en la modalidad de importación, tras el recuento de las votaciones efectuadas por los oyentes del programa "Radio motor" que emite la prestigiosa Radio Popular de la Cadena Cope.

En las ediciones anteriores, la elección del coche del año estaba sujeta a voto de los periodistas especializados del motor. En la presente edición ha sido el público el que ha impuesto su criterio sobre el mejor automóvil importado de los que han aparecido en el mercado español durante el año 1990.

El pasado 13 de febrero, el alcalde de Barcelona y presidente del Comité organizador de los Juegos Olímpicos, Pascual Maragall, hizo entrega del preciado galardón a Juan Echevarría, presidente ejecutico de Nissan, durante el transcurso de un cordial acto celebrado en el Ayuntamiento.

Por otra parte, la compañía ha tenido una destacada presencia en el Salón Internacional de Automóvil de Barcelona.

Los principios y valores que animan a Nissan tienen un objetivo específico, lograr la máxima satisfacción del cliente. Para conseguirlo, incorpora en todos los procesos innovadoras tecnologías que permiten desarrollar, fabricar y comercializar vehículos que aporten soluciones eficaces a las necesidades cambiantes del mercado.

En la presente edición del salón presentó sus nuevos Nissan Patrol 4x4 que vienen a ampliar la ya de por sí completa gama de modelos, con uno de techo bajo y motor 6 cil. turbodiesel: El Nissan Patrol 4x4 "BS" y otros denomimados "Canarias", "Merca" y "Forest".

En el apartado de turismos, expuso una completa serie de diferentes modelos y versiones del "Nissan Primera", "Nissan Sunny", "100NX", "200SX" y "300ZX". En este mercado tan competitivo, la red de concesionarios se ha consolidado con fuerza y autoridad gracias a la atención prestada y al creciente interés que los turismos Nissan han despertado en el consumidor.

Otras navedades importantes hacen referencia al modelo "Vanette", que irrumpe en el mercado con modelos multiuso de gran atractivo.

Uno de los componentes del equipo.

Nuevo equipo Lancia para la presente temporada

Tras el cambio de equipo de Jesús Puras, Lancia España tuvo que replantearse sus objetivos deportivos para este año.

La temporada 91, desde ese momento, pasaría a considerarse de transición de cara a próximos años, y su equipo estaría formado por dos coches con sendos pilotos a sus mandos.

Este año será, por otro lado, período de aprendizaje para el joven valor Pedro Javier Diego que, copilotado por Iciar Muguerza, dará sus primeros pasos en Gr. A con un Lancia Delta Integrale 16 V, en el Campeonato de España de Rallyes de Asfalto.

Año de consolidación

Por otro lado será el año de la consolidación de Lancia Delta como vehículo Campeón de España de dicho certamen, en él, Gustavo Trelles intentará repetir el título que ya consiguiera Jesús Puras el año anterior.

Los dos coches que participarán en el Campeonato de Asfalto contarán con la ayuda de Jolly Club para conseguir sus objetivos. Por otra parte Gustavo Trelles participará en el Campeonato de España de Rallyes de Tierra donde intentará conseguir su cuarto título consecutivo con un Delta Integrale 16 V especialmente preparado por Astra. Asimismo participará con un Delta Integrale Gr. A en cuatro pruebas del Campeonato del Mundo con la misma escudería que en la tierra.

Entre los componentes del equipo se encuentran Gustavo Trelles, Pedro Javier Diego e Iciar Muguerza Sáinz de la Maza.

RENAULT
Concesionario en CIUDAD REAL: BALTASAR RUIZ, S.L.
CTRA. CARRION, km. 242 * Teléfono: 22 73 50

M.C.D.2022

La nueva "Espace" de Renault ha ganado la batalla en el mercado.

Renault lanza al mercado una nueva versión de la "Espace"

Renault gana la batalla con la nueva y lujosa versión de la "Espace"

Importantes mejoras colocan a este vehículo a la altura de cualquier turismo

Desde que en 1984 la Regié Renault decidió lanzar al mercado un producto nuevo e interesante como la Espace, en la vieja Europa se planteó la batalla por el control mayoritario del mercado para este tipo de vehículos. 8 años después, Renault ha ganado la batalla.

M. LOPEZ CAMARENA

‹110›En diciembre de 1990, Renault había vendido, en total, casi doscientas mil unidades de la Espace lo que da idea clara de la importancia que ha adquirido este mercado. La nueva versión de esta especialísima berlina o de esta especialísima furgoneta, que cada cual es libre de llamarla como desee, aunque siempre llegará a lo mismo: un especialísimo modelo, ha sido presentada hace unas semanas y la verdad es que ha mejorado, sensiblemente, lo ya existente.

Una nueva raza de vehículos

Esta berlina monocuerpo de alta gama presenta una línea muy moderna en su único volúmen, característica que ofrece una gran versatilidad interior. Este tipo de automóviles están destinados, muy especialmente, a familias numerosas, amantes de la vida al aire libre, empresas que necesitan mover reducidos grupos de clientes a un alto nivel, etc.

En el interior, destaca la habitabilidad y el confort que ofrece: unos asientos giratorios que permiten el montar un "pequeño salón" utilizando uno de ellos como mesa; un piso plano con grandes posibilidades; una visibilidad máxima, tal y como apuntábamos desde el exterior.

Innovaciones y mejoras

Las nuevas versiones ofrecen una importante cantidad de innovaciones y mejoras, entre las que cabría destacar: nuevas raquetas limpiaparabrisas de gran dimensión, nuevos grupos ópticos de mayor luminosidad; retrovisores exteriores térmicos; nuevos asientos; suspensión mejorada; calefacción-ventilación renovada; nuevo tablero de salpicadero; cierre centralizado en todas las versiones, tec.

Pero donde la Espace da verdaderamente la talla es en su comportamiento en ruta debido, entre otras cosas, a sus diferentes motores. Equipadas las diferentes versiones con grupos Renault de gasolina y diesel, que rinden, según los casos, 105, 110 y 153 CV para los primeros y 88 CV para los de ciclo diesel.

Viajar en una Espace es, en verdad, realmente agradable. Las prestaciones, visibilidad, confort y estabilidad confieren a este vehículo unas características envidiables que, en muchos casos, le hacen ser superior en todo a los turismos de gama media-alta. Una velocidad punta envidiable, una capacidad de recuperación muy notable, una comodidad fuera de duda hacen de este vehículo algo digno de poseer y conducir.

Un millón de unidades del Vectra están ya en el mercado

LT

El Opel Vectra un millón acaba de salir de la cadena de producción de Rüsselsheim. En treinta meses se han fabricado un millón de unidades de este sedán de tamaño medio y también del modelo inglés, el Vauxhall Cavalier.

El Vectra se fabrica en cinco instalaciones europeas, es decir, en Amberes (Bélgica), Izmir (Turquía), Luton (Gran Bretaña), Rüsselsheim y, desde el pasado 3 de octubre, en Eisenach, en el nuevo estado alemán de Thuringia.

El pasado año, este modelo tuvo un gran éxito, con más de 421.000 nuevas matriculaciones en toda Europa. En Alemania, el Vectra es el automóvil más vendido de su clase, un puesto que ya ostentaba en 1989, su primer año completo de ventas. En este año parece que este modelo se ha consolidado ya dentro del mercado alemán.

Con este modelo, Opel ha doblado su participación en el mercado de automóviles del segmento intemedio, desde 1987. El Vectra ha establecido nuevos estándares en su segmento de mercado. Los propietarios valoran su moderno diseño, su conducción segura y sus reducidos costes de mantenimiento. Desde su lanzamiento, a finales de 1988, el Vectra ha recibido alrededor de 20 premios de revistas especiaizadas y asociaciones periodísticas, por lo que esto puede dar idea de la buena acogida que ha tenido este modelo de la marca Opel en el mercado.

El Vectra un millón

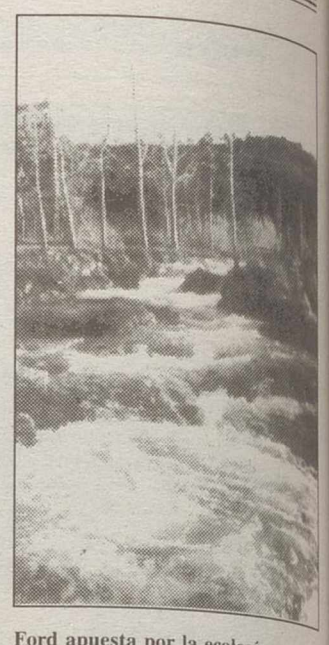

Ford apuesta por la ecología

Ford elimina los CFC, en un 90 por ciento, de sus procesos de fabricación

LT

Los procesos de fabricación de Ford en todo el mundo estarán libres de clorofluorocarbonos (CFC) en más del 90% para el cuarto trimestre de 1992.

"El uso de los CFC en los procesos de soplado de espuma de plástico para los asientos y guarnecidos interiores ya está prácticamente eliminado, y lo estará del todo para finales de 1992", ha dicho John McTague, vicepresidente de Asuntos Técnicos de Ford Motor Company. "Además Ford está a la cabeza de la industria electrónica en el difícil proceso de eliminar los CFC en todas sus plantas electrónicas a nivel mundial para finales de 1992", añadió.

En general, Ford reducirá el uso de los CFC en sus procesos de fabricación de todo el mundo a menos del 10% de los niveles de 1988, bastantes años antes de lo que establece el Protocolo de Montreal.

En la fabricación de productos electrónicos, los CFC se han venido usando tradicionalmente para limiar las placas del circuito impreso después de soldarlas. El trabajo de Ford para desarrollar y poner en práctica procesos de fabricación que no utilicen los CFC ha sido reconocido mediante premios como el de la Environmental Portection Agency (EPA), de los Estados Unidos.

Estos nuevos procesos de Ford se han puesto en marcha por primera vez en la planta de Arbor Electrónica, de Ford Brasil, una de las mayores fábricas de radios para coches del mundo. En 1990, agentes de la EPA visitaron esta planta y reconocieron que era "un modelo de fabricación electrónica, no sólo para América Latina sino para todo el mundo", al eliminar totalmente los CFC de sus procesos.

En la industria automivilística también se viene utilizando los CFC en los sitemas de aire acondicionado. Ford ha anunciado que eliminará estos gases de los sistemas de aire acondicionado de sus coches y camiones para mediados de los años 90, también antes de lo que establece el Protocolo de Montreal, en cuanto existan productos aternativos.

M.C.D.2022

Los disparos fortuitos de una ametralladora confundieron al destacamento

Los paracaidistas españoles se creyeron objetivo de un ataque

Un cabo dejó caer accidentalmente un saco terrero sobre el arma

El disparo fortuito de un paracaidista de las Fuerzas Españolas en Zajo hizo creer al destacamento que eran atacados en el puesto situado al este de esa localidad.

IRAK. (Efe).– El disparo fortuito de un paracaidista de las Fuerzas Expedicionarias Españolas (FEE) en Zajo hizo creer al destacamento que eran atacados en el puesto de control situado al este de esa localidad, al norte de Irak.

El teniente Federico Sierra, de 25 años, ordenó inmediatamente a sus hombres que se cubrieran cuando una ráfaga impactó en la tierra, a pocos metros de donde controlaban los vehículos que entraban en Zajo por la carretera que viene de las montañas, hacia el mediodía del jueves.

En ese momentos pasaba por allí, a unos nueve kilómetros de Zajo y en una zona en la que hay numerosos "peshmergas" (guerrilleros kurdos) un vehículo todo terreno de las fuerzas estadounidenses, que salió de la carretera hacia el campo para tratar de identificar el origen de los disparos.

Muy pocos minutos después, tres helicópteros estadounidenses sobrevolaban la zona, según dijeron funcionarios de la ONU, y comenzaban una operación de rastreo desde el aire, mientras una patrulla de paracaidistas españoles avanzaba también por un sembrado de trigo que en algunos lugares empieza ya a amarillear.

"Pasaron unas tres horas hasta que supimos que el fuego procedía de un puesto nuestro, debido al disparo accidental de una ametralladora sobre la que cayó un saco terrero que un cabo estaba colocando", a unos 300 metros del control, dijo el teniente Sierra.

Ese rato fue posiblemente uno de los peores que ha pasado el cabo (no se ha revelado su identidad) en su vida, hasta que, con lágrimas en los ojos, se decidió a confesar al teniente que los disparos habían procedido de su arma.

El coronel Javier Ledesma, que manda la FEE, restó importancia al hecho, afirmó que solo trascurrieron unos minutos entre los disparos y la constatación de que era fuego propio y que en el lugar no aparecieron helicópteros.

El capitán Moore, del comité de coordinación de las fuerzas aliadas, manifestó que no tenía ninguna información sobre el incidente. "No habrá ninguna sanción pues es un hecho fortuito, que puede ocurrir a cualquiera que maneje un arma. Nuestros hombres son profesionales jóvenes, a los que tenemos que apoyar de manera total pues están realizando una misión difícil", dijo el coronel Ledesma a un grupo de periodistas españoles.

Precisamente a la misma hora en la que ocurrían los hechos, el general estadounidense Jay Garner, máxima autoridad militar de la operación "Provide Confort", afirmó que las tropas españolas están realizando "un buen trabajo".

"Nunca he visto a una unidad militar adaptarse tan pronto al medio, son muy buenos profesionales y están haciendo tan buen trabajo que los británicos quieren que vayan a su zona", dijo el general al visitar la escuela de capacitación agraria de Zajo, donde está el cuartel general de las tropas españolas. Los soldados españoles controlan tres vías de acceso a Zajo para evitar que entren armas en la ciudad y garantizar la seguridad a los kurdos iraquíes que regresan a sus hogares.

Los paracaidistas españoles en Irak, envueltos en un nuevo incidente.

IMPORTACION

Noly

CADA DIA MUEREN 7.000 NIÑOS POR DESHIDRATACION. LA CURA ES UN REMEDIO CASERO.

La diarrea es la enfermedad que más muertes causa entre niños menores de 5 años en el mundo. Habitualmente, la diarrea degenera en una deshidratación fatal.

Una deshidratación tan fuerte que impide incluso la secreción de lágrimas cuando el niño llora.

Pero existe una cura.

Especialistas de todo el mundo afirman que es "potencialmente, el hallazgo médico más importante de este siglo". Y no es la penicilina. Ni ninguna vacuna maravillosa.

Es algo que todos tenemos en casa: azúcar, sal y agua. Basta combinarlas correctamente y se obtiene la solución que puede salvar a millones de niños.

Este tratamiento, utilizado por UNICEF, se denomina TRO, Terapia de Rehidratación Oral, y ha permitido salvar un millón de niños al año. Un sobre de TRO, suficiente para salvar a un niño, cuesta tan sólo 12 ptas.

Pero esto es sólo un ejemplo. Salvar la vida de un niño en los países en vías de desarrollo cuesta muy poco.

Por 17 ptas. podemos disponer de la vacuna que evita su muerte de sarampión. 5 ptas. cuesta la vacuna contra la tuberculosis. Y 10 ptas. es todo lo que suponen las vacunas contra la difteria, tosferina, tétanos y poliomielitis.

Hasta hoy, los programas de vacunación de UNICEF han inmunizado contra estas enfermedades a tres cuartas partes de la población infantil de los países en vías de desarrollo. Han salvado así dos millones de vidas cada año. Además, UNICEF se ha planteado erradicar la polio para el año 2000. Este es uno de sus objetivos prioritarios.

Pero esta tarea no termina aquí.

UNICEF invierte sus esfuerzos y fondos en educación, nutrición y en procurar agua potable tanto a niños como a adultos.

Una parte fundamental de los recursos de UNICEF proviene de donaciones voluntarias.

Por favor, contribuya en todo lo que pueda.

Porque la cura para estas terribles enfermedades está al alcance de su mano.

unicef

Démosle un futuro a los niños.

Para más información, por favor contacte con UNICEF ESPAÑA. C/ Mauricio Legendre. 36 28046 Madrid. Tel. 733 3. 36

ONDA CERO RADIO

«SI ASI OS PARECE»

Lunes a viernes. 10.00 a 12.00 horas

Presenta y dirige: LUIS DE BENITO

Subdirectora: ANA ROSA ALONSO

Realizadora: YOLANDA HUERGA

Redacción:

JOAQUIN MARTIN

VERONICA SAN JOSE

Producción y documentación: CESAR MACIA

Programa cercano a la actualidad, que tratará en profundidad y desde diferentes ángulos todo lo que es noticia.

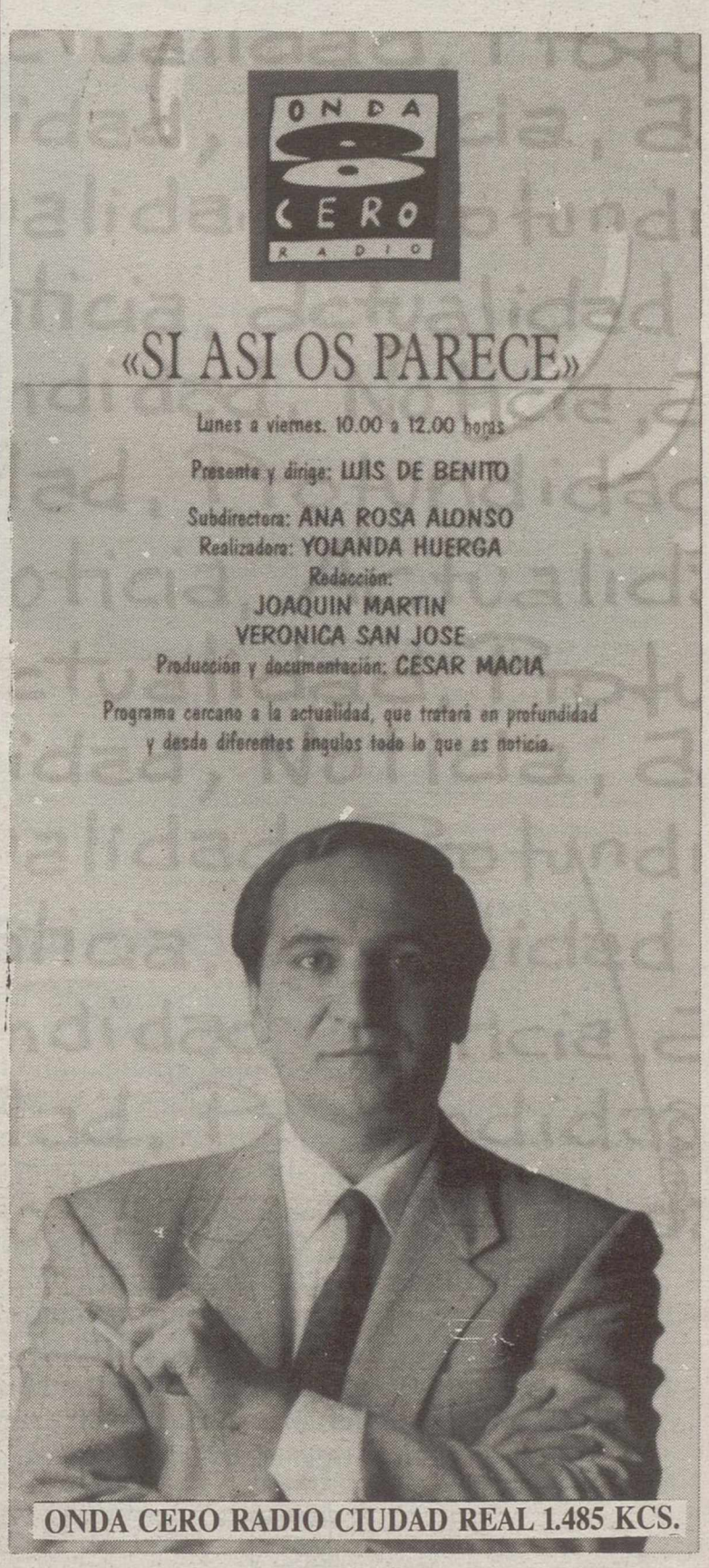

ONDA CERO RADIO CIUDAD REAL 1.485 KCS.

Si de verdad quiere ayudar al Tercer Mundo...

Enviarles comida no es la solución. En INTERMÓN preferimos ayudarles a conseguir los alimentos con su propio trabajo. Formarles y asesorarles para que se ocupen de su propia atención sanitaria. Y facilitarles los recursos para que puedan valerse por sí mismos.

...Colabore con Intermón

Si usted cree en este tipo de cooperación, colabore con INTERMÓN.

Llámenos al (93) 301 29 36

y le diremos cómo hacer efectivo su donativo.

intermón

Roger de Llúria, 15 - 08010 Barcelona

Por un mundo solidario

ORACION AL ESPIRITU SANTO

Tú, que me aclaras todo, que iluminas todos los caminos para que yo alcance mi ideal. tú, que me das el don divino de personar y olvidar el mal que me hacen y que en todos los instantes de mi vida estás conmigo, yo quiero, en este corto diálogo, agradecerte por todo y confirmar, una vez más, que nunca quiero separarme de Ti por mayor que sea la ilusión material. Deseo estar contigo y todos mis seres queridos en la gracia perpetua. Gracias por tu misericordia para conmigo y los míos. (La persona deberá rezar esta oración tres días seguido s sin decir el pedido; dentro de tres días será alcanzada la gracia por más difícil que sea. Publicar en cuanto se reciba la gracia).

Agradece las gracias alcanzadas. M.I.G.V

M.C.D.2022

SOLO POR LEER

La Tribuna

de Ciudad Real

CONSIGUE ESTE MAGNIFICO TELEVISOR PHILIPS COLOR DE 25". 25CE. 6270

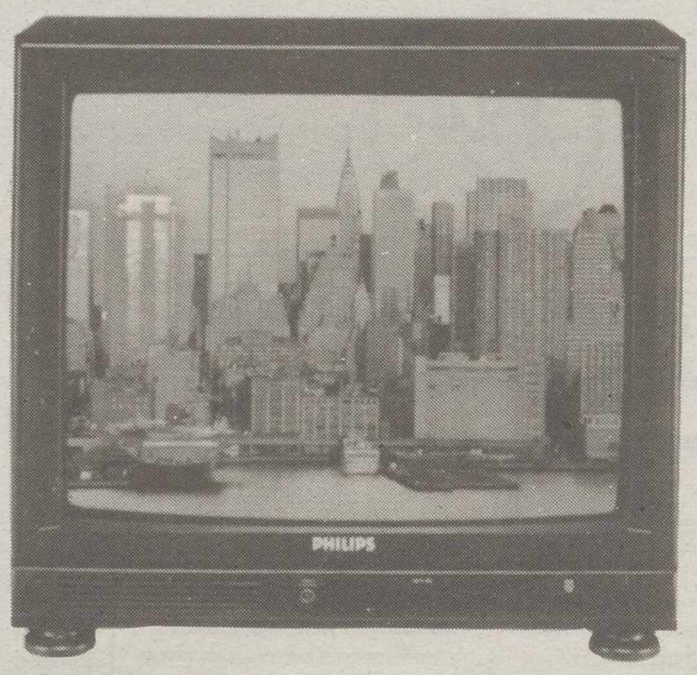

■ Pantalla Flat Square extraplana ■ Tubo de cristal oscuro que mejora el contraste y proporciona colores más naturales ■ Mayor resolución, 2.000 caracteres por pantalla, que lo convierten en el monitor ideal para su computador. ■ 40 presintonías. ■ Sistema PAL de recepción de color. ■ Preparado para la recepción vía satélite. ■ Preparado para recepción por cable. Canales S. ■ Preparado para VCR/VLP. ■ Euroconector con todas las especificaciones. ■ Conector auricular. ■ Potencia musical: 6 watios. ■ Mando a distancia que incluye las funciones principales de los Vídeos Philips. ■ Dimensiones en cms. (ancho X alto X fondo): 53 X 59 X 42.

BASES DEL CONCURSO

1.- El concurso consiste en el sorteo de un "TELEVISOR COLOR DE 25" "PHILIPS" entre los lectores de LA TRIBUNA de Ciudad Real que envíen el cupón respuesta debidamente cumplimentado.
2.- Cada cupón dará derecho a participar en el sorteo, el cual se celebrará ante notario.
3.- Se admitirán cupones hasta el día 17 de Mayo de 1991 a las 14 horas.
4.- El sorteo se celebrará el día 20 de Mayo de 1991 por la mañana.
5.- El nombre del premiado se publicará el día 21 de Mayo en LA TRIBUNA de Ciudad Real.
6.- No se admitirán cupones que no vayan debidamente cumplimentados.
7.- Quedarán excluidos del sorteo todos los trabajadores de LA TRIBUNA de Ciudad Real y el Distribuidor de Philips, D. Enrique Morales, así como los familiares directos.
8.- Los cupones se remitirán a LA TRIBUNA de Ciudad Real, Plaza del Pilar, nº7, de Ciudad Real, enviando un cupón por sobre, y figurando en el mismo "Concurso" TELEVISOR COLOR PHILIPS 25" o entregándolos directamente.

Distribuidor PHILIPS

Enrique Morales Ayala

Lanza, 3
Teléfono 22 28 02 *13001 CIUDAD REAL*

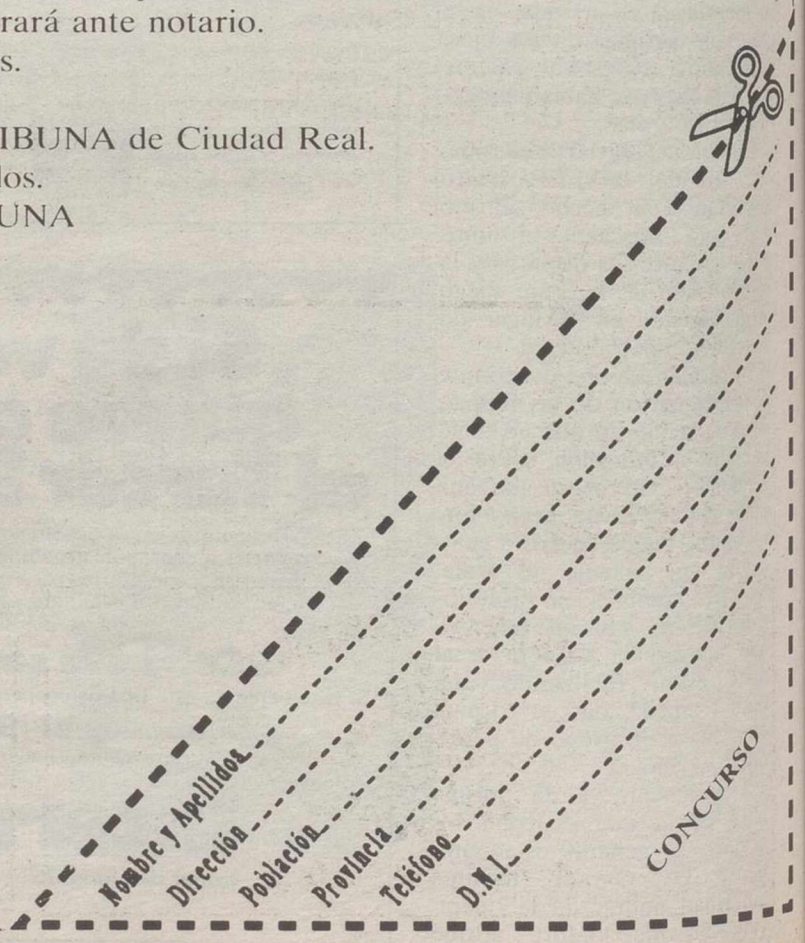

M.C.D.2022

En esta ocasión la Guardia Civil aprehendió cerca de 90 kilos

Descubierto un nuevo alijo de cocaína en un pueblo coruñés

Se relaciona con los 1.300 kilos incautados el pasado día 5

Un nuevo alijo de cocaína, compuesto por cerca de 90 kilos, fue descubierto a última hora de anteayer por efectivos de la Guardia Civil en las proximidades de la localidad coruñesa de Valdoviño, informó el Gobierno Civil.

SANTIAGO DE COMPOSTELA. (Efe).– La cocaína se encontraba en tres fardos de 30 kilos cada uno, con el mismo identificativo que el alijo de 1.320 kilos aprehendido el pasado día cinco, y fue hallada a las diez de la noche por una pareja de la Guardia Civil en unos acantilados denominados calas de "Puxio" y "dos Fuciños", situados entre las playas de Burbujas y Villarrube, en el muncipio de Valdoviño.

Los efectivos de la Guardia Civil localizaron desde lo alto del acantilado un fardo semejante a los recogidos el cinco de mayo en las playas de Villarrube y Esteiro, y cuando un equipo de buzos procedía a recogerlo descubrió hundidos otros dos fardos impermeabilizados. La droga recuperada, que en el mercado habría alcanzado un valor de 900 millones de pesetas, fue trasladada al cuartel de la Guardia Civil de Ferrol donde se pudo comprobar que los paquetes tenían el mismo identificativo que los del alijo anterior, un dólar.

Nuevo alijo.

El suceso fue en Torrelavega y hubo varios heridos

Mueren tres personas al desprenderse una cornisa

SANTANDER. (Efe).– Ignacio Molleda Somohano, que anteayer resultó herido al desprenderse una cornisa de un edificio en ruinas de Torrelavega, falleció ayer en el Hospital Marqués de Valdecilla de Santander, dijeron a Efe fuentes del centro sanitario.

En el accidente murieron su hijo, Ricardo Molleda Herrán, de 24 años, y Valeriano Atienza Carabaza, de 34, trabajador de la empresa propiedad de Ignacio Molleda Somehano, encargada del derribo del edificio. También resultaron heridas Carmen Fernández, de 80 años, y Rosalía López, de 48, que paseaban en ese momento por la acera y fueron ingresadas en el Hospital Valdecilla con heridas de pronóstico grave y reservado, respectivamente; mientras que Maria Teresa Ruiz, de 41 años, y la niña Oliva Erquiza, de 7, sufrieron heridas leves y se encuentran en sus domicilios.

El accidente se produjo a las 17:30 horas cuando parte de la cornisa se desprendió desde el tercer piso del edificio, propiedad de la empresa "Electricidad Vila", arrastrado a los tres trabajadores que en esos momentos intentaban derribarla.

Ricardo Molleda se precipitó sobre una furgoneta y falleció al instante al igual que Valeriano Atienza, mientras que Ignacio Molleda fue trasladado al Hospital de Valdecilla de Santander.

También resultaron heridas Carmen Fernández, de 80 años, y Rosalía López, de cuarenta y ocho, que se encontraban paseando por la acera y que han sido trasladadas igualmente a Valdecilla.

Otras dos personas, Maria Teresa Ruiz, de 41 años, y la niña Oliva Erquiza, de 7, sufrieron heridas leves y llevadas a su domicilio.

SU MERCEDES-BENZ LISTO PARA MATRICULAR
NUEVOS PRECIOS NUEVOS EQUIPAMIENTOS

MERCEDES 190 E 2.0 (COLOR BLANCO TAPIZADO AZUL)
MOTOR DE 122 C.V.
A.B.S.
ELEVALUNAS DELANTEROS ELECTRICOS
BLOQUEO CENTRAL DE CERRADURAS
FAROS ANTINIEBLAS DELANTEROS Y TRASEROS
5 VELOCIDADES
SERVODIRECCION
ESPEJO EXTERIOR DERECHO CALEFACCIONABLE
5 CINTURONES DE SEGURIDAD
LUNETA TERMICA
CRISTALES TINTADOS Y CALORIFUGOS
PUESTO EN CARRETERA IVA INCLUIDO $ 4.100.000 Pts.

MERCEDES 190 D 2.5 (COLOR Y TAPIZADO AZUL)
MOTOR DE 94 C.V.
ELEVALUNAS DELANTEROS ELECTRICOS
BLOQUEO CENTRAL DE CERRADURAS
FAROS ANTINIEBLAS DELANTEROS Y TRASEROS
5 VELOCIDADES
SERVODIRECCION
ESPEJO EXTERIOR DERECHO CALEFACCIONABLE
5 CINTURONES DE SEGURIDAD
LUNETA TERMICA
CRISTALES CALORIFUGOS Y TINTADOS
PUESTO EN CARRETERA 4.000.000 Pts.

Sin entrega de V.O. AUTOTRAK le regala en cualquiera de estos dos coches el aire acondicionado

AUTOTRAK, S.A.
Ctra. de Carrión, Km. 242. Tel. 22 22 08. CIUDAD REAL.

CAJA RURAL PROVINCIAL DE CIUDAD REAL
PRECISA

AUXILIARES ADMINISTRATIVOS COMERCIALES

Con destino a las distintas oficinas de su red

SE REQUIERE:
- Ser mayor de edad y tener Servicio Militar cumplido o estar exento del mismo.
- Titulación de F.P.II, y/o C.O.U. aprobado en fecha anterior a examen, formación universitaria y conocimientos de Informática.
- Tener experiencia o vocación y aptitudes comerciales financieras
- Capacidad para la ejecución de tareas de tipo administrativo, así como para el trato con el público.
- Disponibilidad para fijar la residencia en cualquier localidad de la povincia.

SE OFRECE:
- Contrato temporal, según las normas vigentes, con posibilidad de incorporarse a la plantilla como personal fijo.

PRUEBAS:
- Se realizarán pruebas eliminatorias sobre conocimientos profesionales, especialmente en aspectos financieros, económicos, jurídicos e informáticos, así como pruebas psicocaracteriológicas y psicotécnicas.

ASESORA LA SELECCION:
Los interesados deben enviar historial detallado (datos personales, estudios realizados, títulos obtenidos, etc.) a:

I.S. SOCIEDAD ESPAÑOLA DE CONSULTORIA
C/ Francisco Giralte, 2
28002 MADRID

Fecha tope recepción de solicitudes: 25 de Mayo de 1991. Mencionar en el sobre la Ref.: AC/CR

Oferta de Empleo nº M-078

I.S. SOCIEDAD ESPAÑOLA DE CONSULTORIA

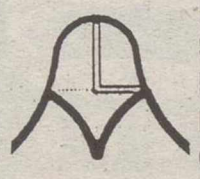

L.M. SOCIEDAD ESPAÑOLA DE CONSULTORIA

GRACIAS ESPIRITU SANTO
C.G.

M.C.D.2022

Yugoslavia está dirigida por un colectivo presidencial de ocho miembros que se turnan el 15 de mayo

La federación yugoslava puede quedarse sin presidencia por diferencias políticas

El Ejército mantiene posiciones para evitar los enfrentamientos entre nacionalistas

Las diferencias políticas entre varias repúblicas pueden hacer que la federación yugoslava se quede sin jefe de Estado el día 15 de mayo y, por ello, sin comandante en jefe de las fuerzas armadas, comentó ayer "Radio Belgrado". Los enfrentamientos parecen haber entrado en tregua tras el reforzamiento del Ejército.

Los enfrentamientos en Yugoslavia pusieron a la federación al borde de una guerra civil.

BELGRADO. (Efe).- Yugoslavia está dirigida por un colectivo presidencial de ocho miembros, uno por cada ente autónomo, que se turnan anualmente el 15 de mayo al frente de dicha jefatura colectiva del Estado. Eslovenia y Croacia, las repúblicas separatistas partidarias de abandonar Yugoslavia si éste país no se transforma en comunidad de naciones independientes, rechazaron a tres candidatos a dicha Presidencia del bloque centralista serbo-montenegrino.

Dado que croatas y eslovenos no aceptaron dichos candidatos y, sobre todo, el montenegrino, que tendría que ser vicepresidente de Yugoslavia desde el próximo 15 de mayo durante 12 meses, la emisora oficial considera que la coalición serbo-montenegrina puede vetar el ascenso a la Presidencia anual del separatista croata Stipe Mesic.

Con ello, Yugoslavia quedaría sin jefe del Estado y sin comandante en jefe colectivo de las fuerzas armadas, en un momento en el que la Presidencia saliente acaba de conceder poderes especiales limitados al ejército para pacificar Croacia. En la república yugoslava de Croacia perecieron desde el 2 de mayo 19 personas en enfrentamientos entre aldeas serbias de Croacia y policía croata y en manifestaciones como la de Split, donde murió un soldado.

El candidato a presidente de Yugoslavia, Stipe Mesic, declaró hoy que la posiblidad de que los serbios de Croacia unan sus regiones a la república de Serbia "es tan probable como el que se federan con Zanzíbar".

Los principales partidos de la oposición política de Croacia, república yugoslava en la que el Ejército intervino para evitar conflictos étnicos, llamaron ayer a la unidad en defensa de dicha República.

La oposición croata condenó a su representante en la Presidencia colectiva de Yugoslavia, Stipe Mesic, por haber firmado el documento de la Presidencia del país y pidieron una sesión permanente de la Asamblea de Croacia mientras dure la actual crísis.

La prensa de Eslovenia, la otra república separatista yugoslava, calificó como "rendición del Presidente croata, Franjo Tudjman", la decisión de la Presidencia colectiva federal, que autoriza al Ejército a controlar las zonas de Croacia habitadas por mayoría serbia-ortodoxa.

La Presidencia colectiva ordenó la disolución de las milicias nacionalistas serbias, creadas en las regiones donde esta etnia es mayoritaria, y de las unidades de reserva movilizadas por la policía croata, y autorizó al Ejército para controlar durante un mes las posibles zonas de conflictos nacionalistas.

Según el principal diario esloveno, "DELO", tras las decisiones de la Presidencia, el "Ejército yugoslavo asume el control sobre casi la mitad del territorio de Croacia".

"Croacia está en guerra -afirmó la oposición croata-".

Se teme por 52 presos.

Alarma en Armenia por las acciones del Ejército Rojo

ARMENIA. (Efe).- La suerte de 52 personas, apresadas por las tropas soviéticas hace cuatro días junto a la frontera armenio-azerbaiyana, mantiene en vilo a toda la región de Goris, al sur de la la república de Armenia. Familiares y vecinos de los desaparecidos se congregan día y noche frente al cuartel de policía de Goris, localidad de 25.000 habitantes situada a 25 kilómetros de la frontera con Azerbaiyán, para pedir acciones y explicaciones sobre el paradero de los desaperacidos.

La región de Goris nunca había vivido un clima de tensión como éste a lo largo de la lucha étnica entre armenios y azerbaiyanos, hasta que la semana pasada tropas del Ejército soviético tomaron cartas y comenzaron una campaña militar.

CAMPAÑA:

PERU Se MUERE

- SI QUIERES HACER UN DONATIVO PUEDES HACERLO EN:
  - PARROQUIA DE S. PEDRO
  - CAJA RURAL PROVINCIAL
  - CAJA DE TOLEDO
  - CITIBANK
  - BANCO EXTERIOR DE ESPAÑA
  - BANESTO

"EL COLERA LOS ESTA MATANDO"

ORGANIZA: - GRUPO MISIONERO DE LA PARROQUIA DE S. PEDRO

ONDA CERO RADIO

RADIOCAMPUS

UN PROGRAMA DE INFORMACION UNIVERSITARIA HECHO POR Y PARA UNIVERSITARIOS.

TODOS LOS LUNES A LAS 8 DE LA TARDE

ONDA CERO RADIO CIUDAD REAL 1485 Kcs.

M.C.D.2022

Penúltimo partido fuera de casa

El Caserío Vigón juega esta mañana ante el Villa Avilés

Allí se perdió el año pasado y voló el ascenso

No olvidan los aficionados y seguidores del caserío Vigón que el año pasado, en un partido como el que hoy tiene que jugar en Avilés, perdió el tren de la División de Honor. Se teme, pues al equipo asturiano; pero se confía en la victoria que deje franca la posiblidad de jugársela en Ciudad Real frente al Cuenca. Las manifestaciones de los dirigentes avilesinos han causado preocupación en Ciudad Real cuando han asegurado que la militancia del equipo en División de Honor "ha causado la ruina de sus arcas".

El Caserío juega hoy en Avilés.

J.C.SEVILLA

Sexto partido del Caserío Vigón en la fase de ascenso y aún continúan intactas las posibilidades del cuadro que dirige Rafa López León de ser el año próximo un División de Honor.

Si el Caserío ganase los tres partidos que le restan estaría matemáticamente clasificado para militar en la máxima categoría del Balonmano, con independencia del resto de resultados, y sin diferencia de goles en partidos precedentes.

El Caserío podría permitirse el lujo de perder un encuentro siempre que ganase a C.B. Cuenca por más de tres goles si este último gana sus otros dos partidos en casa.

Aún es temprano para comenzar con las especulaciones, pero si es cierto que aquel partido que perdió el Cuenca en Córdoba ha sido el balón de oxígeno que necesitábamos para hacer desaparecer ciertos fantasmas.

Carlos Juan, tocado

Lo importante es que todos los jugadores del Caserío se encuentran en buen estado de forma física, si exceptuamos a los ya conocidos, y la recaída de Carlos Juan por un nuevo golpe que recibió frente a los alcarreños de Manolo Laguna, aunque no desaparecerá de la lista que para este encuentro presente Rafa López León.

La solución para Carlos Juan sería, según sus mismas palabras, "reposo y más reposo, pero a estas alturas de la competición termino los tres partidos que quedan como sea". Así de bravo se muestra Carlos que como el resto están de un ímpetu y con una moral que cualquier equipo en estos momentos envidiarían.

Augusto por su parte, no entrenó el lunes porque tenía algunos dolores que aún coleaban del partido frente al Guadalajara, pero afortunadamente ya está totalmente recuperado y podrá jugar si así lo estima Rafa.

El encuentro tendrá lugar a las doce y media de la mañana en el Polideportivo La Magdalena de Avilés donde se espera una gran asistencia de público porque todavía existen las esperanzas de promoción en tierras asturianas.

Partido interesante

Para el Presidente del Villa Avilés, Carlos Morilla, "será un partido muy interesante en el que mi equipo se enfrenta a uno de los máximos aspirantes al ascenso. Mi equipo se basa en la juventud pues el jugador más veterano es el portero Calleja, ya vieron su actuación de Ciudad Real, y tiene tan sólo 23 años".

Carlos Morilla nos manifestó su deseo de que este año sea el de Caserío Vigón porque una afición como la de Ciudad Real, que junto con la de Santander y Pontevera son las mejores de España, necesita tener un equipo en División de Honor.

Tanto el Caserío como los de Villa Avilés necesitan imperiosamente una victoria si no quieren ir luego contra reloj en los dos partidos últimos.

Según Antonio Arroyo "la moral tras los últimos encuentros está por las nubes, los jugadores tienen muchas ilusiones de cara a los encuentros que quedan".

Habrá que esperar hasta el domingo para seguir haciendo cábalas porque eso ya empezamos a hacerlo a la perfección.

El partido entre el Caserío Vigón y el Villa Avilés volverá a despertar o adormilar ciertas pasiones.

En cuanto a la fecha de celebración del último partido de esta fase de ascenso, que tendrá lugar en Canarias, ante el Cadagua Galdar, hemos sabido que podría jugarse en la tarde del sábado dia 25; pero al ser el último encuentro habrá que esperar las normas que dicte la Federación, ya que es habitual que todos los partidos se jueguen a la misma hora y en la misma fecha.

M.C.D.2022

Entrevista

Ser o no ser en Tercera División para el conjunto encajero

Hoy se juegan el Almagro y el Azuqueca la permanencia en categoría nacional de Fútbol

Interesantes manifestaciones de Manolo Chico, entrenador almagreño

Con motivo de la celebración, esta misma tarde, del encuentro final del campeonano nacional de liga en Tercera División, Grupo XVII, entre el Almagro y el Azuqueca, equipos ambos implicados en el descenso automático a Regional, hemos entrevistado al entrenador almagreño, Manolo Chico, que tiene confianza en la salvación de su equipo.

Eugenio RAMOS

Uno de los encuentros más importantes que se celebran hoy domingo, última de las jornadas de liga dentro del grupo XVII de Tercera División, sin duda alguna, será el Almagro-Azuqueca que tendrá lugar a las 6 de la tarde en el Campo Municipal de Deportes de Almagro.

Por este motivo, hablabamos con Manolo Chico, entrenador local y manteníamos con él la siguiente entrevista:

Manolo Chico, es un hombre que llegó al Almagro, después de haber ascendido la pasada temporada al Valdepeñas, y nos gustaría que ahor aque está acabando la temporada, el mister almagreño, hiciera un resumen de la misma.

Yo tengo que decir de principio, que volver a Almagro, ha sido como volver a mi casa, ya que Almagro lo considero como algo mío, y desde luego volví con mucha ilusión, ya que me identifico totalmente con el pueblo, quiero a la gente de Almagro, me ha respetado mi trabajo en los cuatro años que he estado, y la verdad es que estoy muy agradecido a toda la afición, directivos, etc. y por supuesto a mis jugadores.

Una vez hecha esta pequeña aclaración, me gustaría añadir ya hablando estrictamente de deportes, que hemos tenido muy mala suerte, ya sabíamos de principio que teníamos un presupuesto muy modesto, pero sin embargo con esta modestia queríamos estar en el grupo de arriba. Así fué durante la primera vuelta, pero en la segunda, ya si que no pudo ser por verdadera mala suerte; yo no me quejo de balones que no han entrado, goles que se han perdido, etc., pero si me quejo de las lesiones, que han hecho que no podamos contar en muchas ocasiones con hombres importantes como Manolito, Fulgencio, Téllez, Ureña, etc., entonces yo me quejo de estas cosas, pero por lo demás la temporada ha sido positiva, hay que tener en cuenta que es el primer año en tercera división, y ahora pues si las cosas salen bien podremos decir que el próximo año el Almagro volverá a estar en tercera división.

Corto presupuesto

Cuando llegaste a Almagro sabiendo el corto presupuesto, Manolo Chico ya se imaginaba la temporada como ha salido ha encontrado algún tipo de sorpresa.

Tengo que decir en honor a la verdad que de la afición almagreña, yo lo esperaba todo, no olvides que la conozco sobrdamente, quizá haya faltado algo de mentalidad en saber distinguir de la Regional a la Tercera División, pero sin embargo al final el público lo ha sabido comprender y se han dado cuenta que el Almagro en tercera división, es un equipo para ir marchando tranquilamente en el medio de la tabla. Por otro lado, la directiva almagreña es demasiado corta, pero sensacional, ya que se ha cumplido todo lo prometido y desde luego este club hay que ponerlo siempre como "ejemplo" a nivel provincial ya que nigún jugador ni entrenador habrá podido tener ningún problema de pago, en Almagro, y eso hay que decirlo públicamente los jugadores de cualquier sitio están deseando venir a jugar. Si bien es cierto, que hemos tenido que utilizar muchos jugadores, incluso de Córdoba, etc., pero la verdad es que al no haber muchos hombres disponibles por aquí, la directiva simpre ha atendido perfectamente mis peticiones y en ese aspecto no puedo tener ninguna queja, y eso aunque pueda asustar a alguien es normal en un gran equipo como el Almagro, se prueban veinticinco o treinta jugadores para quedarnos después con dieciocho, pero resumiendo, que si conociendo ya a la gente de Almagro, sabía que aquí no me iban a defraudar, y así ha sido.

Puedo añadirte que incluso en Almagro, no pasa como en otros equipos de la provincia que no pagan a sus jugadores, o bien los retienen, etc. La directia almagreña, es mucho más seria que todo eso y te puedo decir que incluso el presidente Julian Chaves hablaba ayer mismo con sus jugadores para indicarles que el domingo, después del partido frente al Azuqueca cobrarán el último mes, es decir que esto es una garantía y vuelvo a insistir hay equipos de "campanillas" en nuestra provincia que incluso tienen que despedir dos meses antes a los jugadores por aque no les pueden pagar, quizá por eso he dicho antes que el Almagro es un equipo que debe servir como ejemplo para el resto.

Manolo Chico, míster encajero. PAUL WHITE

El partido de hoy

Y ahora Manolo Chico, ciñéndonos al partido de mañana, que espera el entrenador:

Mira, yo entiendo que el público en algún determinado partido haya salido defraudado porque haya entendido que no le hemos dado todo lo que se esperaba, pero sin embargo mañana domingo, se que la gente de Almagro va a responder y tanto el amante de fútbol como al que no le guste va a estar allí apoyando a su equipo. Es muy importante que los jugadores se sientan "arropados" y además yo conozco muy bien a esa extraordinaria afición almagreña y se que nos apoyarán al final. Hay que tener en cuenta que el Azuqueca también va a venir "a por todas" ya que lo único que les puede salvar del descenso es ganar en Almagro. Nosotros, sin embargo con un empate nos podríamos salvar y hasta incluso perdiendo, dependiendo de lo que hagan otros equipos.

Sin embargo, yo siempre salgo con mis jugadores a ganar y así lo vamos a hacer este domingo.

Por otro lado, se que se celebra la Romería de las Nieves ese mismo día y espero que los aficionados aunque estén en el campo, hagan un hueco y se desplacen a Almagro, ya que el equipo visitante va a venir con cientos de aficionados, sabedores de la importancia que tiene el ganar este partido.

También quiero pedir por último que sepan disculpar cualquier fallo que como humanos podemos cometer y animen de principio a fin, de forma que podamos contar con el famoso jugador número 12.

Sería entonces un fracaso para el Almagro perder este encuentro.

Mira, yo quiero dejar muy claro que no vamos a salir a por el empate, y que la gente piense que una cosa es lo que parece, otra cosa es lo que aparenta y otra cosa es lo que te dejan hacer los contrarios, que es lo que algunas veces los aficionados n o asimilan. Entonces, sigo, el Almagro tratará por todos los medios de vencer, y si no se consigue y por desgracia hubiera que descender, no lo llamaría fracaso, sino que a veces no sale todo como uno lo piensa.

Pero mira, vamos a olvidarnos de estas hipótesis y ya verás como una vez terminado el encuentro, los aficionados podrán vivir una jornada inolvidable con sus jugadores por que el Almagro, estoy seguro, se va a mantener en la categoría.

Por último, quiero añadir y vuelvo a insistir aunque me tachen de pesado, que necesito al público, ya que los visitantes, me consta han fletado varios autobuses para este encuentro. Que acudan todos al campo y a esperar a ver que ocurre.

Las diferencias entre ambos equipos son muy cortas. El Almagro tiene 27 puntos y 7 negativos, ha marcado 37 goles y recibido 39; mientras que el Azuqueca tiene 25 puntos con 10 negativos, ha marcado 35 goles y le han marcado 55. La suerte está echada; pero restan 90 apasionantes minutos. Esperemos.

Que gane siempre el mejor

LT

En deporte, la frase "que gane el mejor" es ya un tópico. En estos momentos del campeonato de Fútbol, cuando se va disputar la última jornada y en ella se pueden dilucidar ascensos y descensos, surgen las suspicacias. A la redacción de LA TRIBUNA han llegado varias llamadas de aficionados que mostraban sus suspicacias ante las confrontaciones de equipos afines, unos ya salvados o sin aspiraciones de ascenso y otros que pueden meterse en los "play-off" o en la pérdida de categoría, confrontaciones en las que podría haber "ayudas" de unos a otros con el consiguiente perjuicio a terceros.

Por la deportividad y por la limpieza de un deporte que sigue siendo denominado como "deporte rey", esperamos y deseamos que, en todos los casos, gane siempre el mejor.

Ya en las últimas jornadas ha habido recelos por ciertos resultados. Sería de desear, por parte de la Federación, que se cuide este asunto al máximo y que, en caso de encontrar la más mínima sospecha, se haga caer sobre los posibles infractores, todo el peso del Reglamento. Los puestos deben ganarse en los terrenos de juego, con todo lo que implica la práctica del deporte. Nunca en los despachos.

M.C.D.2022

Ayer dieron comienzo en Ciudad Real

Exito de los Campeonatos de España de Taekwondo

Participan las 17 comunidades autónomas y Ceuta

Ayer dieron comienzo en Ciudad Real los III Campeonatos de España juveniles de Taekwondo y el Trofeo Diputación de Ciudad Real, masculino y femenino, con la participación de numerosos equipos de las diecisiete Comunidades Autónomas españolas, además de una representación de la ciudad de Ceuta.

Diego del MORAL

Exhibición de Taekwondo. HERRERA PIÑA

En las instalaciones del Polideportivo "Puerta de Santa María" de Ciudad Real, dieron comienzo en la jornada de ayer los III Campeonatos de España Juveniles, masculinos y femeninos, de Taekwondo y el Trofeo Diputación de Ciudad Real de este deporte, bajo la organización del Consejo Superior de Deportes, el Comité Olímpico Español y las Federaciones Española y Castellano-Manchega de Taekwondo, con la colaboración de la JCCM, Diputación y Ayuntamiento de Ciudad Real.

Tras los prolegómenos reglamentarios, celebrados en la tarde del viernes, se inició la cmpetición durante la mañana de ayer, celebrándose el acto de apertura oficial de los Campeonatos a las 4 de la tarde, bajo la presidencia de Manuel Marco Saila, presidente de la F.E.T y vicepresidente de la Federación Mundial y con total ausencia de autoridades políticas, pese a que había dispuesta una placa de agradecimiento al presidente de la Diputación, Francisco Ureña, que hubo de recoger en su nombre Emilio Villarino.

Tras las palabras de apertura de los Campeonatos, pronunciadas por Marco Saila, se procedió a ejecutar unas tablas de demostración de Taekwondo por parte de jovencísimos practicantes de este deporte, pertenecientes al Gimnasio Kim de Ciudad Real y a la exhibición de algunos maestros en el rompimiento de gruesas tablas de madera valiendose de golpes con los piés.

Acto seguido dieron comienzo las eliminatorias, que se continuaban celebrando a la hora de cierre de este número y de las que daremos cuenta mañana lunes, así como de las finales que se disputen en la mañana de hoy.

El Taekwondo

En España se practica este deporte, encuadrado dentro de las llamadas Artes Marciales, desde hace unos 40 años. Toma especial relieve en 1976, año en que se autoriza a los menores de 16 años a tomar clases, lo que suponen que se eleven considerablemente los practicantes de Taekwondo en todo el país.

Precisamente del desarrollo del deporte en esta especialidad, da cuenta la alta participación en estos Campeonatos de España juveniles, en los que toman parte gran número de jóvenes de los dos sexos, con un alto nivel de preparación.

También se ve su gran arraigo en la participación de todas la Comunidades Autónomas de España, además de una representación de la ciudad de Ceuta.

Pese a todo, el Taekwondo es muy jóven en España con sólo sus cuarenta años de vida, ya que sus orígenes pueden situarse nada menos que en el año 37 antes de Cristo, allá en Manchuria, siendo una actividad netamente coreana, como demuestran los más antiguos documentos de la historia de Corea.

La traducción de la palabra Taekwondo es compleja, pero consta de tres partes muy bien diferenciadas. A saber: "Tae", significa pié, Kwon, significa puño y Do, significa camino, educación.

Disciplina olímpica.

Según ha manifestado el presidente de la F.E.T., Manuel Marco Saila, es muy posible que en la Olimpiada de 1996 el Taekwondo sea considerada una disciplina olímpica, lo que dará aún mayor auge y proyección a este arte marcial que cuenta con tantos practicantes en todo el mundo.

El ciudarrealeño Julián García, elegido presidente de la Española de Pelota

D.M.

Como anunció en su dia LA TRIBUNA, el presidente de la Federación Castellano-Manchega de pelota, el ciudarrealeño Julián García Angulo, se ha presentado a la elección de presidente de la federación Española.

Las votaciones se realizaron en la mañana de ayer en un céntrico hotel madrileño y el éxito ha sido total para nuestro paisano, tan vinculado al Club Quijote de Ciudad Real, ya que ha resultado elegido como nuevo presidente del deporte de la Pelota, tan netamente español.

Esta elección, apoyada por las más importantes Federaciones regionales de toda España, si se tiene en cuenta que la de Euskadi está totalmente apartada, es un fenomenal éxito para el deporte de nuestra ciudad, de nuestra provincia y de nuestra región, pues no concemos predecente de ninguún ciudarrealeño que haya ocupado tal anto cargo y máxime si se tiene en cuenta que se trata de un deporte con muchísimo arraigo en la zona norte de España y que en Ciudad Real es un deporte incipente con practicantes en la capital, Manzanares y Membrilla.

Enhorabuena a este gran pelotari ciudarrealeño y a todos los castellano-manchegos.

Julián García Angulo.

Fin de temporada en Tomelloso.

En el último partido de liga

El At. Tomelloso recibe la visita del filial del Barça

Jesús GALLARDO

Parecía imposible pero se ha llegado al final de la liga en una posición muy ventajosa para que el At. Tomelloso salve una mala temporada, deportiva y económica, y mantenga un año más la categoría. Si tuviésemos que hacer un porcentaje diríamos que de 100 combinaciones posibles en 99 el Tomelloso permanece en la categoría y sólo en 1 desciende.

Y para llegar a esta situación han tenido que pasar muchas jornadas de incertidumbre, muchos sinsabores y muchos cabreos de la afición por las derrotas en casa. Sin embargo se enderezó la nave a tiempo y aunque matemáticamente no se está salvado parece que sólo una catástrofe podría hacer que el At. Tomelloso no estuviese el año próximo en la 2ª División B y no se sabe en que grupo.

¿Qué ocurrirá?

Analicemos las posibilidades. El At. Tomelloso tiene 32 puntos y si gana o empata la salvación matemática es un hecho. Pero contemos con que se pierde el domingo frente al Barcelona, algo posible, el Tomelloso se quedaría con 32 puntos. Habría entonces 12 equipos, de todos los grupos de la 2ª B, que podrían alcanzar 32 o más puntos. El Tomelloso aún perdiendo se queda quinto por abajo en su grupo estando ya cuatro equipos descendidos. Así que habría que mirar el peor quinto que sería el que descendiera junto con los cuatro últimos de cada grupo. Se tendrían que dar muchas coincidencias para que ganasen todos los que tienen que ganar y hubiese un empate a 32 puntos por ese quinto puesto por abajo, pero aún así el Tomelloso tiene un gol-average muy positivo con respecto a otros equipos, especialmente del grupo 2, con lo que se tendrían que producir goleadas a favor de esos equipos y en contra del Tomelloso para descender.

Así están las cosas de cara a esta última jornada, casi salvados pero todos pendientes del aparato de radio paa conocer otros resultados y poder respirar tranquilos de que hay algún quinto por abajo con menos de 32 puntos y no esperar a hacer cálculos y porcentajes. Pienso sinceramente que el Tomelloso no descenderá pero ni siquiera tendrá empate a puntos en ese quinto puesto por abajo, hay que mirar las cosas con optimismo. Quien si lo tiene mal es el Toledo, otro equipo de nuestra comunidad en la 2ª B, grupo 3, al que le es necesario ganar para verse libre del descenso.

Se ganó en Barcelona

Todos dan por hecho las combinaciones contando con la derrota del Tomelloso, pero hay que recordar que el Tomelloso venció al Barcca en la ida y se puede volver a repetir el resultado, o por lo menos el empate. Los jugadores saldrán con poca presión y teniendo en cuenta que están casi salvados se pueden dedicar a jugar y darle un disgusto al Barcelona que necesita la victoria para que no se le escape el estar en los play-off por el ascenso.

Así que, lo que son las cosas, en el encuentro del domingo quien más se juega es el Barcelona y para el Tomelloso es un partido de trámite, o casi. El míster del Tomelloso no sabe si podrá contar con toda la plantilla ya que blanco es baja por sanción, y además apartado del equipo, y ay algunos hombres tocados, caso de Gabi o Villa, y algunos griposos, como Merino, o con problemas dentales, como Rodri. Así que como se puede apreciar, menos mal que se está acabando, que si no la cosa estaría fea.

Por su parte el Barcelona vendrá a Tomelloso a por todas ya que necesita la victoria. Vendrán los Busquets, Herrera, Pinilla, Alex, Guardiola, es decir hombres que ya saben lo que es jugar en Primera División e incluso en competición internacional. Un partido, por lo tanto, con muchos alicientes para que la afición, en masa, se da cita en el municipal de Tomelloso para dar el último aplauso por esta temporada a un equipo que ha salvado la categoría a pesar de los imponderables. Un Barcelona que vendrá con todos sus hombres y al que un empate le dejaría en manos de otros equipos y sólo la victoria le mete en el play-off. Partido interesante el del domingo a las 6 de la tarde del domingo es la hora de inicio del mismo, misma hora en todos los encuentros la ser última jornada de liga.

M.C.D.2022

Vuelta Ciclista a España-91

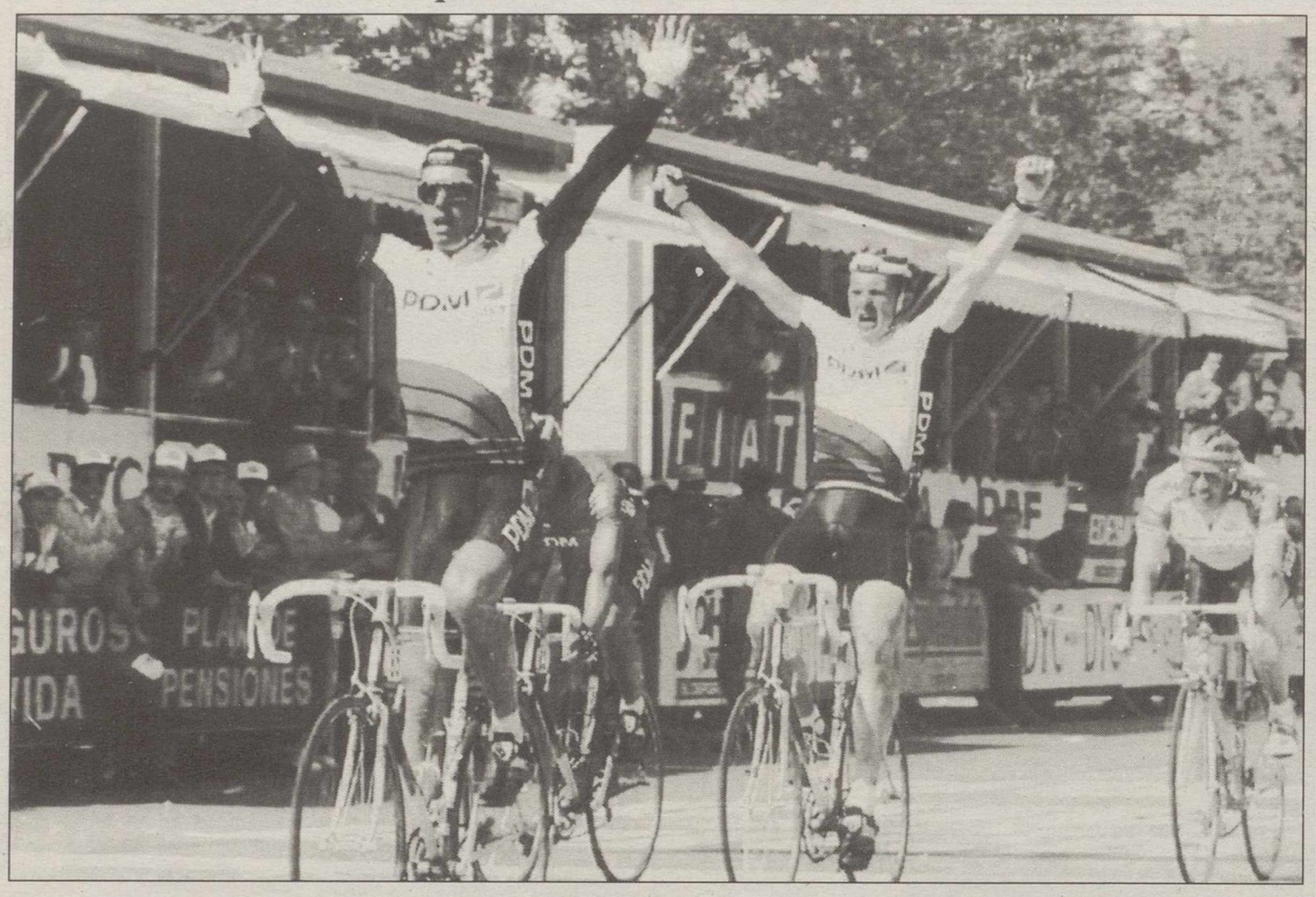

Suma y sigue del equipo PDM y de Van Poppel. EFE

El equipo holandés arrolló en la llegada de la decimotercera etapa que acabó en Zaragoza

La "bala" de la Vuelta, Van Poppel (PDM), logró su tercera victoria

La clasificación general continúa encabezada por el catalán Melchor Mauri

El equipo holandés PDM arrolló en la llegada de la decimotercera etapa de la Vuelta a España disputada entre la localidad oscense de Benasque y Zaragoza de 219 kilómetros, al lograr la victoria con Jean Paul Van Poppel, que consigue su tercera victoria y cuarta para su conjunto, seguido de sus compañeros de equipo John Talen y Uwe Raab. Van Poppel, que se convierte en la "bala" de la Vuelta, recorrió los 219 kilómetros en 5 horas, 17 minutos y 37 segundos a una velocidad media de 41,360 km-hora. Tras esta jornada, que se resolvió con una llegada en grupo, la clasificación general que continúa encabezada por Melchor Mauri (ONCE) no sufre variaciones.

Felipe RECUERO

Fue toda una exhibición del conjunto holandés, único que cuenta con todos sus hombres rápidos, ya que en los últimos 40 kilómetros dió toda una lección de cómo se prepara una llegada masiva. Los primeros en trabajar, los encargados de fundi. a sus rivales, fueron Van den Akker y Jacobs para rematar la faena el lanzador John Talen, que de no haber respetado los galones de Van Poppel pudo haber ganado.

La etapa, aunque movida con numerosas escapadas y disputada a fuerte tren, fue de transición y recuperación para los favoritos, pues se dedicaron a disfrutar del buen tiempo y vigilarse entre ellos, ya que mañana les espera una jornada clave con la cronoescalada de 24 kilómetros entre Ezcaray y Valdezcaray.

Ante ese conformismo de los equipos fuertes fueron los conjuntos modestos y los que todavía cuentan con velocistas en sus filas, los que pasaron a un primer plano en busca del triunfo parcial de etapa. Los más activos durante toda la etapa fueron los hombres de Seguros Amaya con el francés Patrick Esnault, corredor éste que estuvo muy activo a lo largo de los 219 kilómetros al meterse en la totalidad de las escapadas y protagonizar la más larga junto al holandés del Paternina, Rene Beuker.

Ambos corredores pedalearon en solitario unos 80 kilómetros; del 101 al 181 llegándo a tener 4:58 minutos como ventaja máxima, pero las alianzas involuntarias del equipo del líder que se encargó de organizar la neutralización y los conjuntos que todavía tienen algún velocista en sus filas, casos del TVM, PDM y Lotus hicieron que la aventura no terminarse con éxito.

La etapa, que tras la eliminación de 34 corredores por llegar fuera de tiempo ayer en Cerler - sólo Lotus y Postobón cuentan con los nueve que iniciaron la carrera el pasado día 29-, con bastante tranquilidad debido al mal estado de las carreteras y por ello en los 30 primeros kilómetros lo más destacado fueron las caídas y los pinchazos.

Fue en ese punto cuando se produjo el primer tirón importante y tuvo como protagonista a Iñaqui Gastón que se llevó a su rueda a Van den Akker e Iglesias a los que poco después se les unirían Pedrero, Alonso y Scirea. El sexteto llegó a tener hasta 2 minutos de ventaja pero fue neutralizado en el 52, pues la aventura comenzaba a ser peligrosa ya que en el grupo iban hombres de la categoría de Gastón y Alonso.

Fue el equipo del líder el que se encargó de organizar la persecución y desde entonces decidió marcar el ritmo a seguir, pues el viento comenzaba a soplar con fuerza y para evitar sorpresas, formación de abanicos y cortes, no consintió ninguna escapada más hasta que en el kilómetro 101 se fueron el francés Esnault y el holandés Beuker.

La fuerza de Van Poppel y el poderoso golpe de riñón de Raab fueron más que suficientes para dejar sin opción, a las primeras de cambio, a sus más directos rivales y ventilarse la victoria entre ellos. Ni Talen ni Raab quisieron quitarle protagonismo a Van Poppel.

Clasificaciones:

ETAPA:

..1. VAN POPPEL, Jean P. (HOL/PDM) 5:17:37 a una media de 41,317 km/h.
..2. TALEN, John (HOL/PDM) mt
..3. RAAB, Uwe (ALL/PDM) mt
..4. VANDERAERDEN, Eric (BEL/BUCKLER) mt
..5. ARNTZ, Marcel (HOL/TELEKOM) mt
..6. DA SILVA, Américo (POR/ARTIACH - ROYAL) mt
..7. GONZALEZ, J. C. (ESP/PUERTAS MAVISA) mt
..8. HENN, Christian (ALL/CARRERA JEANS) mt
..9. KAJZER, Dariusz (ALL/TELEKOM) mt
.10. GUTIERREZ, Alfonso (ESP/PATERNINA DON ZOIL) mt
.11. DOMINGUEZ,Manuel J (ESP/CLAS - CAJASTUR) mt

GENERAL:

1 MAURI, Melchor (ESP/ONCE) 51h.35:17
2 ALCALA, Raul (MEX/PDM) a 1:14
3 ECHAVE, Federico (ESP/CLAS - CAJASTUR) 1:29
4 INDURAIN, Miguel (ESP/BANESTO) 1:51
5 LEJARRETA, Marino (ESP/ONCE) 1:56
6 RUIZ CABESTANY, P. (ESP/CLAS - CAJASTUR) 3:14
7 CHOZAS, Eduardo (ESP/ONCE) 3:18
8 FUERTE, Anselmo (ESP/ONCE) 3:34
9 CORDES, Tom (HOL/PDM) 4:05
10 PARRA, Fabio (COL/A-MAYA SEGUROS) 4:11
11 ROOKS, Steven (HOL/BUCKLER) 5:34
12 SKIBBY, Jesper (DEN/TVM - SANYO) 5:41
13 UGRUMOV, Piotre (URS/SEUR) 6:14
14 RINCON, Oliveiro (COL/KELME - C.A.M.) 6:34
15 GASTON, Iñaki (ESP/CLAS - CAJASTUR) 6:49
16 VILLANUEVA, J.Luis (ESP/ONCE) 7:30
17 PHILIPOT, Fabrice (FRA/BANESTO) 8:31
18 UNZAGA, Jon (ESP/SEUR) 8:45
19 VARGAS, Oscar J. (COL/RYALCAO-POSTO-BON) 8:48
20 GIOVANNETTI, Marco (ITA/GATORAD.CHATEAU D) 8:54
21 WELTZ, Jhonny (DEN/ONCE) 9:02
22 CUBINO, Laudelino (ESP/AMAYA SEGUROS) 9:22
23 IVANOV, Ivan (URS/SEUR) 9:40
24 MAULEON, F. Javier (ESP/CLAS - CAJASTUR) 10:01

EN BUENAS MANOS
SEUR
Polígono Ctra. Carrión, Nave 8 T 22 56 58
CIUDAD REAL

M.C.D.2022

Vuelta Ciclista a España-91

Echave: "La cronoescalada de hoy y los lagos de Covadonga serán los puntos clave de esta Vuelta"

Lejarreta: "Valdezcaray siempre se me ha dado mal, pero ahora me encuentro bien"

Induráin: "No creo que en una carrera como la Vuelta se pueda decidir en una sola etapa"

Marino Lejarreta (ONCE) manifestó que: "La cronoescalada de hoy que acaba en Valdezcaray puede ser un punto importantísimo antes de afrontar la última semana de la Vuelta. A mí siempre se me ha dado mal, pero ahora me encuentro muy bien. Cerler tampoco se me daba bien y este año lo he subido mejor que otras veces. Pienso que estoy en condiciones de ganar la Vuelta, pero eso es algo que dependerá de mí mismo. Siempre he pensado que de las tres grandes pruebas, es la que mejor se me da". Por su parte, Federico Echave (Clas-Cajastur) dijo: "En Cerler me cegué por seguir a Induráin. Creo que la cronoescalada de hoy y la etapa de los lagos de Covadonga serán claves".

ZARAGOZA (Efe).-**Echave** comentó que "Valdezcaray no es precisamente uno de mis sitios favoritos pues nunca se me ha dado excesivamente bien, pero espero que esta vez sea diferente a las demás ya que me encuentro en buena forma.

Entre los favoritos para el triunfo final creo que el que mejor está es Miguel Induráin, es el más fuerte. La cronoescalada de hoy creo que clarificará mucho las cosas".

Raúl Alcalá (MEX-PDM): "Estoy perfectamente recuperado de los esfuerzos efectuados en las etapas que concluyeron en Andorra y en Cerler.

Según mi opinión y en vista de la montaña que queda, las etapas contra el reloj pueden ser decisivas y habrá que tener en cuenta la de hoy, que será muy importante.

De los corredores que están en las primeras posiciones, todos van a ser peligrosos. A Miguel Induráin (Banesto) le vi arrancar muy fuerte en Cerler, pero ninguno de los favoritos perdió mucho tiempo.

La etapa de Asturias que acaba en los lagos de Covadonga no la conozco. Me han comentado que es muy dura, pero los escaladores están a muchos minutos en la clasificación general".

Oliverio Rincón (COL-Kelme): "La etapa de hoy en Valdezcaray será muy dura y difícil, pero la vamos a afrontar con un elevado porcentaje de confianza.

Creo que estamos en buenas condiciones y en disposición de poder esperar algún golpe de suerte que nos pueda beneficiar a los colombianos del Kelme.

Ayer lo que pretendí con mi esfuerzo era arrancar algunos segundos a los rivales.

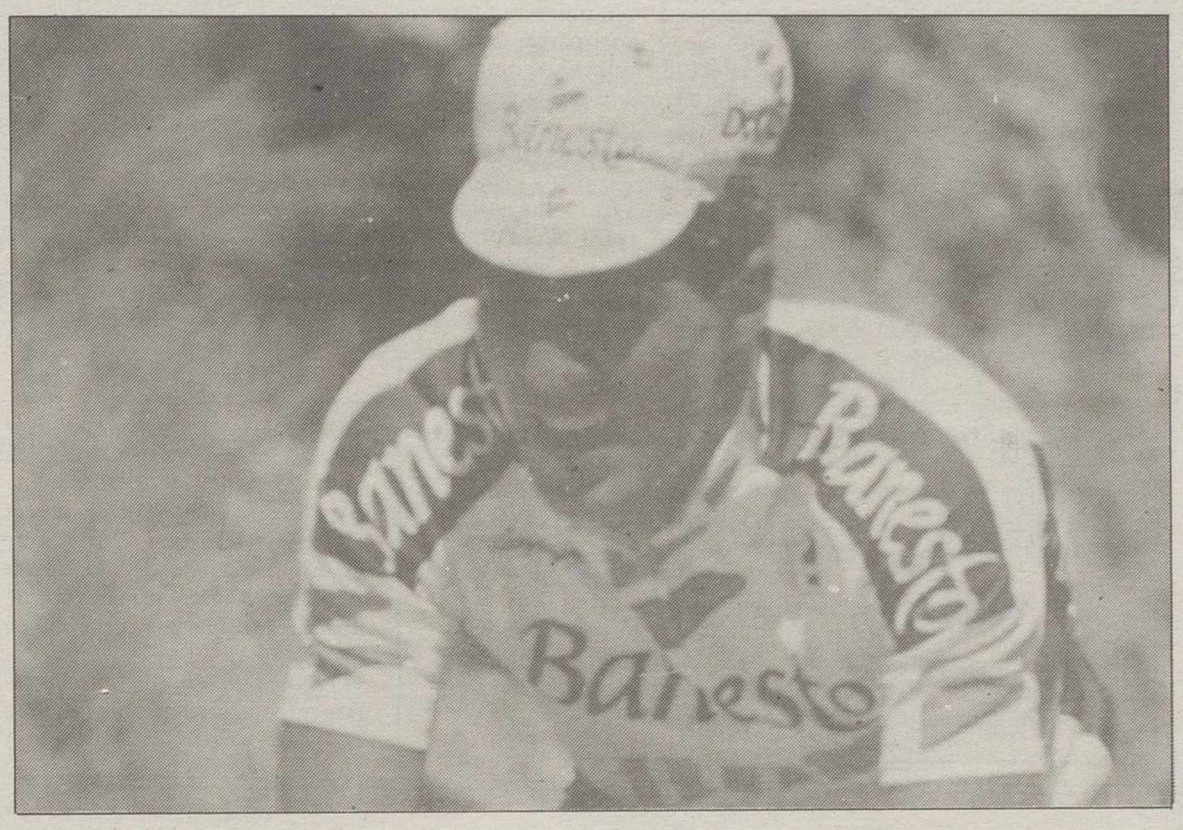

Miguel Induráin, uno de los favoritos para la etapa de hoy.

De los favoritos creo que el que mejor está es Marino Lejarreta (ONCE) aunque también habrá que contar con Miguel Induráin (Banesto). De todas formas pienso que Marino está más fuerte que Induráin."

Miguel Induráin (Banesto): "No creo que en una carrera como la Vuelta a España exista un sólo día clave, opino que hay varias jornadas decisivas.

La verdad es que en Valdezcaray se pueden producir mayores diferencias, pero lo importante es la regularidad. No sirve de nada tener un día muy bueno si luego tienes otro muy malo.

La subida a Valdezcaray será difícil, pero también la llegada a Santander puede ser complicada. La etapa de los Lagos de Covadonga puede que sea la más dura, pero asimismo pueden suceder cosas importantes en la subida al Naranco, sin olvidar la contra reloj de Valladolid, que también puede decidir mucho".

Melchor Mauri (ONCE): "Quería llegar vestido de amarillo a Cataluña y lo he conseguido. La anulación de la primera etapa de alta montaña me pudo beneficiar, eso no lo niego.

En Cerler regulé bien, pero no sé cómo voy a responder en las etapas de montaña que quedan, ya que nunca he ido con idea de pasarla, pero lo normal es que la acuse.

Tampoco sé como puedo andar en Valdezcaray. Es una contra reloj, pero en subida, muy diferente a las que he disputado hasta ahora. Lo único que puedo hacer es disputarla a tope".

Pello Ruiz Cabestany (CLAS-Cajastur): "La verdad es que pensaba haberlo hecho bastante mejor en la contra reloj de Mallorca y ese fallo ha trastocado bastante mis planes.

Todavía puedo subir muchos puestos en la general. Tanto Valdezcaray como los lagos de Covadonga pueden decidir. Mi problema es el tiempo que perdí en Mallorca".

La "limpia" de Cerler

El primer contacto serio con la montaña supuso un fuerte varapalo para la totalidad de los equipos, ya que perdieron a varios de sus peones. Tras la "limpia" de Cerler con 34 corredores que no lograron entrar dentro del control horario, equipos fuertes como Banesto queda con cinco corredores, pues a la baja por caída de Uriarte, ilustres como Julián Gorospe, Múgica y Santamaría tampoco podrán ayudar a Induráin en lo que resta de Vuelta.

Tras esa etapa Wigarma se queda solo con dos corredores, los pontentes equipos holandeses Tulip y Panasonic con tres; mientras que el Lotus que dirige Miguel Moreno es el único conjunto que cuenta con todos sus hombres.

En el control de firma de la decimotercera entre Benasque y Zaragoza el comentario generalizado entre los directores deportivos españoles no era otro que los 34 corredores que llegaron fuera de control y la "ayuda" que necesitaron los velocistas Van Poppel -vencedor de tres etapas- y Vanderaerden, para superar Cerler. Ambos corredores fueron remolcados continuamente por sus directores deportivos.

EN BUENAS MANOS
SEUR
Polígono Ctra. Carrión, Nave 8 T 22 56 58
CIUDAD REAL

RENAULT
Concesionario en CIUDAD REAL: BALTASAR RUIZ, S.A.
CTRA. CARRION, Km. 242 - TLF. 22 73 50

SARDINAS
Ojeda

M.C.D.2022

El brasileño Ayrton Senna hizo el mejor tiempo en el G. P. de Mónaco

MONTECARLO.-El brasileño Ayrton Senna (McLaren MP4/6 Honda) partirá hoy, por 56 vez, en la primera posición de salida de un Gran Premio, al haber realizado esta tarde el mejor tiempo en la segunda sesión de entrenamientos cronometrados del G.P. de Mónaco, marcando un nuevo record en 1:20.344

Junto a Senna partirá en la primera fila el italiano Stefano Modena (Tyrrell 020 Honda) que hoy realizó un tiempo de 1:20.809.

La formación de salida del Gran Premio de Mónaco, cuarta prueba puntuable para el campeonato del mundo de fórmula uno, que se disputará mañana a partir de las 15,30 sobre 78 vueltas al circuito de Montecarlo, ha quedado establecida de la siguiente manera:

Primera fila:
Ayrton Senna (BRA) McLaren MP4/6 Honda V12 1:20.344
Stefano Modena (ITA) Tyrrell 020 Honda V10 1:20.809
Segunda fila:
Riccardo Patrese (ITA) Williams FW14 Renault V10 1:21.013
Nelson Piquet (BRA) Benetton B191 Ford HB V8 1:21.159
Tercera fila:
Nigel Mansell (GBR).

Los azulgrana retrasan la fiesta del alirón

El Cádiz vapuleó al Barcelona (4-0)

Los gaditanos pusieron más empeño e ilusión

El Cádiz, lejos de hundirse en el pozo del descenso, goleó a un Barcelona que sucumbió por completo ante el conjunto andaluz y que, por lo tanto, tendrá que retrasar la fiesta prevista para la celebración del título liguero.

4 - Cádiz: Szendrei; Raúl, Carmelo, Oliva, Cortijo; Bernardo, Mejías (Linares, m.81), Quevedo, Barla; José (Poli, m.76) y Dertycia.

0 - Barcelona: Zubizarreta; López Rekarte, Koeman (Maqueda, m.65), Soler; Goicoechea, Eusebio, Amor, Beguiristáin (Julio Alberto, m.56); Bakero, Laudrup y Julio Salinas.

Goles: 1-0, M.5: Mejías, de cabeza, a pase de Barla. 2-0, M.19: Quevedo, tras centro de Barla y toque de José. 3-0, M.33: Error de la defensa del Barcelona, recoge Dertycia y en carrera bate en su salida a Zubizarreta. 4-0, M:49: Quevedo, de tiro cruzado.

Arbitro: Pajares Paz (Colegio Extremeño). Mostró cartulina amarilla a Amor (M.83).

Los pupilos de Lorenzo Buenaventura y Ramón Blanco, conscientes de la importancia de los puntos para conseguir la permanencia, salieron al campo con fuerza y ya en el minuto 5 Quevedo adelantó al Cádiz.

La fuerte presión en el centro del campo anuló por completo cualquier intento de juego por parte de un Barcelona que chocó una y otra vez ante la ordenada defensa de un Cádiz que refrendó la sorpresa al borde del minuto 20 con su segundo tanto. Los contragolpes ante la ofensiva barcelonista fueron el mejor arma del conjunto gaditano, que se podía haber ido al descanso con una ventaja más amplia si no hubiera sido por la gran actuación de Zubizarreta, quien, sin embargo, no pudo evitar la sentencia definitiva del argentino Oscar Alberto Dertycia pasada la media hora. El conjunto de Johan Cruyff tampoco pudo reaccionar tras el descanso, puesto que a los 5 minutos de la reanudación Quevedo amplió la sorprendente ventaja del Cádiz.

Bradl, primero en la salida de 250 c.c. en Jerez

JEREZ.-El alemán Helmut Bradl (Honda) partirá primero hoy en la prueba de 250 c.c. del Gran premio de España de motociclismo y Carlos Cardús estará en la primera línea al lograr el quinto mejor tiempo, aunque los seis primeros pilotos de la cilindrada se encuentran en el mismo segundo.

Tanto Bradl como el italiano Luca Cadalora (Honda) lograron sus mejores tiempos en la sesión de entrenamientos de la jornada matinal, al igual que el japonés Shimizu o el holandés Zeelenberg, y luego por la tarde no pudieron rebajarlo, cosa que sí hicieron Chili y Cardús, cuarto y quinto, respectivamente, pero los márgenes entre todos ellos son tan estrechos que cualquiera podía haber logrado ocupar la plaza del germano.

Cuatro décimas de segundo entre seis pilotos es muy poco tiempo como para permitirse ligerezas, y eso es lo que llevan entre sí los Bradl, Cadalora, Shimizu, Chili, Cardús, Zeelenberg y Reggiani, que también consiguió rebajar su mejor tiempo de vuelta rápida por la tarde.

Ayer fue el japonés Shimizu quien dominó la sesión de entrenamientos y algunos incluso afirmaron que el piloto probador de Honda estaba cumpliendo con su cometido -probar algún nuevo material para las Honda de los pilotos oficiales-, pero hoy se despejó la incógnita.

Bradl, sobre Honda, sólo necesitó nueve vueltas para marcar un crono de 1:49.108, que nadie ha podido superar.

Cadalora, sexto ayer, ayer dejó las cosas en su sitio.

El Real Madrid goleó con facilidad al Athlétic (4-1)

MADRID.- El Real Madrid se deshizo con cierta comodidad del Athlétic de Bilbao en partido jugado anoche en el Santiago Bernabéu, con lo que el equipo que dirige Radomir Antic se asegura prácticamente un puesto en la Copa de la UEFA (4-1).

Los blancos que marcaron por mediación de Butragueño en dos ocasiones, Hierro y Michel, logran de esta manera su quinta victoria consecutiva, y truncan la racha de los de San Mamés que con Iñaki Sáez en el banquillo llevaban siete jornadas sin conocer la derrota.

El partido fue casi de guante blanco, ya que el Athlétic dio bastantes facilidades en defensa y se mostró muy inocente en ataque, especialente en el segundo tiempo.

LOTERIA NACIONAL

SORTEO DEL DIA 11 DE MAYO DE 1991

Diez series de 100.000 billetes cada una

SORTEO 19/91

Lista acumulada de las cantidades que han correspondido a los números premiados, clasificados por su cifra final

Estos premios podrán cobrarse hasta el día 12 de agosto de 1991, INCLUSIVE

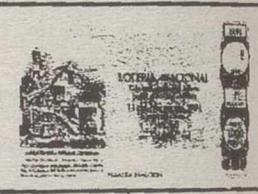

0		1		2		3		4		5		6		7		8		9	
Números	Pesetas	Números	Pesetas	Números	Pesetas	Números	Pesetas	Números	Pesetas	Números	Pesetas	Números	Pesetas	Números	Pesetas	Números	Pesetas	Números	Pesetas
19600	100.000	19601	100.000	19602	100.000	19603	110.000	19604	110.000	19605	110.000	19606	100.000	19607	100.000	19608	100.000	19609	100.000
19610	100.000	19611	100.000	19612	100.000	19613	110.000	19614	110.000	19615	110.000	19616	100.000	19617	100.000	19618	100.000	19619	100.000
19620	100.000	19621	100.000	19622	100.000	19623	130.000	19624	110.000	19625	110.000	19626	100.000	19627	100.000	19628	100.000	19629	120.000
19630	100.000	19631	100.000	19632	100.000	19633	110.000	19634	110.000	19635	110.000	19636	100.000	19637	100.000	19638	100.000	19639	100.000
19640	100.000	19641	100.000	19642	100.000	19643	110.000	19644	110.000	19645	110.000	19646	100.000	19647	100.000	19648	100.000	19649	120.000
19650	100.000	19651	100.000	19652	100.000	19653	110.000	19654	110.000	19655	110.000	19656	100.000	19657	100.000	19658	100.000	19659	150.000
19660	100.000	19661	100.000	19662	100.000	19663	110.000	19664	110.000	19665	110.000	19666	100.000	19667	100.000	19668	100.000	19669	100.000
19670	150.000	19671	100.000	19672	100.000	19673	110.000	19674	110.000	19675	110.000	19676	100.000	19677	100.000	19678	100.000	19679	100.000
19680	100.000	19681	100.000	19682	100.000	19683	110.000	19684	110.000	19685	110.000	19686	100.000	19687	100.000	19688	100.000	19689	100.000
19690	100.000	19691	100.000	19692	2.100.000	19693	80.000.000	19694	2.110.000	19695	110.000	19696	100.000	19697	150.000	19698	100.000	19699	100.000
60600	100.000	60601	100.000	60602	1.280.000	60603	20.010.000	60604	1.290.000	60605	110.000	60606	100.000	60607	100.000	60608	100.000	60609	100.000
60610	100.000	60611	100.000	60612	100.000	60613	110.000	60614	110.000	60615	110.000	60616	100.000	60617	100.000	60618	100.000	60619	100.000
60620	100.000	60621	100.000	60622	100.000	60623	130.000	60624	110.000	60625	110.000	60626	100.000	60627	100.000	60628	100.000	60629	120.000
60630	100.000	60631	100.000	60632	100.000	60633	110.000	60634	110.000	60635	110.000	60636	100.000	60637	100.000	60638	100.000	60639	100.000
60640	100.000	60641	100.000	60642	100.000	60643	110.000	60644	110.000	60645	110.000	60646	100.000	60647	100.000	60648	100.000	60649	120.000
60650	100.000	60651	100.000	60652	100.000	60653	110.000	60654	110.000	60655	110.000	60656	100.000	60657	100.000	60658	100.000	60659	150.000
60660	100.000	60661	100.000	60662	100.000	60663	110.000	60664	110.000	60665	110.000	60666	100.000	60667	100.000	60668	100.000	60669	100.000
60670	150.000	60671	100.000	60672	100.000	60673	110.000	60674	110.000	60675	110.000	60676	100.000	60677	100.000	60678	100.000	60679	100.000
60680	100.000	60681	100.000	60682	100.000	60683	110.000	60684	110.000	60685	110.000	60686	100.000	60687	100.000	60688	100.000	60689	100.000
60690	100.000	60691	100.000	60692	100.000	60693	260.000	60694	110.000	60695	110.000	60696	100.000	60697	150.000	60698	100.000	60699	100.000
Terminaciones		**Terminaciones**				**Terminaciones**		**Terminaciones**		**Terminaciones**		**Terminaciones**		**Terminaciones**		**Terminaciones**		**Terminaciones**	
670	50.000	231	50.000			063	60.000	4	10.000	1135	260.000	8056	250.000	697	50.000	1608	250.000	659	50.000
780	50.000	281	50.000			503	60.000			5	10.000	9166	250.000			268	50.000	749	70.000
		361	50.000			523	80.000					126	100.000			798	50.000	29	20.000
						693	160.000											49	20.000
						23	30.000												
						93	60.000												
						3	10.000												

ESTE SORTEO ADJUDICA 3.584.100 DECIMOS PREMIADOS POR UN IMPORTE TOTAL DE 7.000.000.000 DE PESETAS

PREMIO ESPECIAL	FRACCION	SERIE	PREMIO ACUMULADO	POBLACION
492.000.000 Ptas. Núm. 19693 PRIMER PREMIO	8.ª	8.ª	500.000.000	SAN CUGAT DEL VALLES

PREMIO ESPECIAL	FRACCION	SERIE	PREMIO ACUMULADO	POBLACION
198.000.000 Ptas. Núm. 60603 SEGUNDO PREMIO	10.ª	5.ª	200.001.000	ALICANTE

M.C.D.2022

Farmacias

CIUDAD REAL

PARA HOY: DOÑA JULIA M. DE LA TORRE Y DON ENRIQUE FERNANDEZ, Ciruela, 1.
PARA MAÑANA: DOÑA Mª ENCARNACION SANCHEZ, Esperanza, 19.

ALCAZAR DE SAN JUAN

PARA HOY: DON TOMAS E. GARCIA, Avda. de Quero, 2.
PARA MAÑANA: DON JOAQUIN DOMINGUEZ, E. Castelar, 10.

ALMADEN

HOY Y MAÑANA: DON JOSE R. SAINZ, Plaza Constitución, 10.

DAIMIEL

PARA HOY Y MAÑANA: DON RAMON VILLALON, Estación, 7.

MANZANARES

HOY Y MAÑANA: DON PEDRO RONCERO, S. Juan Bta. Concepción.

PUERTOLLANO

PARA HOY: DON BARTOLOME PALOMO, Goya, 47.
PARA MAÑANA: DOÑA ROSA Mª CARRANZA Y DON JULIAN CREIS, Paseo San Gregorio.

SOCUELLAMOS

PARA HOY Y MAÑANA: DON DESAMPARADOS IRNAN, Gral. Aguilera, 1.

LA SOLANA

HOY Y MAÑANA: DON JOAQUIN ANTEQUERA, Plaza Canalejas, 1.

TOMELLOSO

PARA HOY: DON ANGEL PENADES, don Víctor, 28.
PARA MAÑANA: DON LUIS GONZALEZ, Nueva.

VALDEPEÑAS

PARA HOY: DOÑA ISABEL Mª GOMEZ, Seis de Junio, 20.
PARA MAÑANA: DOÑA CARIDAD MARTIN, José Antonio, 14.

Cines

CIUDAD REAL

CINE CASTILLO
Hoy, a partir de las 6,45, sesión contínua
Pases: 6,45, 8,45 y 10,45
- **"COMO SER MUJER Y NO MORIR EN EL INTENTO"**

MIGUELTURRA

CINE PAZ
"LA MATANZA DE TEXAS" (III)
Pases: 9,30 y 11,30

PUERTOLLANO

CINE CORDOBA
Pases: 6,30, 8,30 y 10,30
"ROCKY V"

El tiempo

Presión: 706,8 mm.
Estado del cielo: poco nuboso.
Dirección y velocidad del viento: norte 7 kms/h.
Máxima: 18,4 grados.
Mínima: 2,8 grados.
Humedad: 36 por ciento.
Evaporación: 4,6 mm.
* * *
Concentración de granos de pólenes en Ciudad Real: Pólenes totales: 104 granos por metro cúbico de aire. Pólenes de gramíneas: 6 granos por metro cúbico de aire. Cifras superiores a 50 pueden ser reactivas.

Radio

Onda Cero

07,00: La actualidad nacional.
08,15: Arús con leche.
09,00: La actualidad local.
09,30: Recordando.
10,00: Si así os parece.
12,00: Si así os parece (Local).
13,30: La actualidad regional.
14,00: La actualidad nacional.
14,30: El cronómetro.
15,00: Diálogo en la sobremesa.
16,00: La vida tal como suena.
17,00: Lourdes a las 5.
18,00: Lo que hay que oir.
19,00: La actualidad regional.
19,30: La actualidad local.
20,00: Onda cero radio en C.Real.
21,00: Sorteo de la Once.
21,05: La música de tu vida.
22,00: El cronómetro.
23,00: La actualidad nacional.
00,00: Del cero al infinito.
01,00: Perfiles.
02,00: Si así os parece (Repetición).
04,00: Lo que hay que oír (Repetición).
05,00: Lourdes a las 5 (Repetición).
06,00: El cronómetro (Repetición).

Cope

06,00: Onda pesquera-Cope.
07,00: Informativo primera hora.
09,00: Protagonistas.
13,00: La Rotonda, programación Local-Regional.
14,30: Informativo mediodia cadena Cope.
15,00: La Rotonda Programación Local-Regional.
16,00: Directamente Encarna.
20,00: Informativo las noticias de la tarde.
20,30: Informático local-regional.
21,00: En versión deporte-local.
21,30: El espejo.
22.30: Popular deportivo.
23,00: Informativo un día en España-La linterna.
24,30: La otra cara de España.
01,00: Se que estas ahí.
03,00: Juntos en la noche.

Antena3

06,00.- El primero de la mañana (Edición nacional)
08,30.- El primero de la mañana (Edición local)
09,00.- El primero de la mañana (Resumen edición nacional)
09,30.- El primero de la mañana (Especial reportajes)
11,30.- Viva la gente divertida
12,00.- Viva la gente de Ciudad Real
16,00.- Viva la gente de la tarde
16,30.- Viva la gente de la tertulia
17,00.- Viva la gente de pregunta
18,00.- Viva la gente que empieza
18,30.- Viva la del cole
19,00.- Viva la gente de Ciudad Real (Incluye informativo y deportes)
20,00.- Viva la gente de la música
20,30.- Gomaespuma
21,30.- La salud es lo que importa
22,30.- Hora cero
24,00.- Súper/García en la hora cero

RNE

00,00.- Estudio Estadio
01,00.- Espacio en blanco
04,00.- Una pizca de sueño
06,00.- España a las seis
07,00.- España a las siete
08,00.- España a las ocho
08,45.- Informativo local
09,00.- Pasa la vida
11,00.- Apúntate cinco
12,05.- Informativo territorial
12,10.- Plaza Mayor
13,30.- Informativo territorial y local
14,00.- Diario de las dos
15,05.- Todo deporte
15,30.- Como una ola
16,00.- Hasta las cinco en la cinco
17,00.- Esmeralda
17,30.- No somos novios
19,00.- Entre dos luces
19,30.- Informativo territorial Local
20,00.- Con la verdad por delante
21,00.- La hora de los clásicos

Teléfonos de urgencia

Protección Civil	006
Bomberos	006
Cruz Roja Española C. Real	22 33 22
" " Alcázar	54 58 07
" " Almodóvar	48 31 25
" " Malagón	80 13 36
" " Manzanares	61 15 16
" " Puertollano	42 16 71
" " Socuéllamos	53 14 29
" " Tomelloso	51 34 09
" " Valdepeñas	32 02 61
Policía Ciudad Real, Alcázar, Puertollano y Valdepeñas	091

Guardia Civil Ciudad Real	062
" "	22 11 00
" "	22 11 40
Subsector de Tráfico	22 10 81
" "	22 19 85

Policía Municipal

Ciudad Real	092
Alcázar	092
Almadén	71 03 21
Almagro	86 00 33
Campo de Criptana	56 00 90
Daimiel	85 10 85
Manzanares	61 10 80

Piedrabuena	76 02 51
Puertollano	092
Socuéllamos	53 00 13
Tomelloso	51 01 74
Valdepeñas	092
Villanueva de los Infantes	36 00 43

Seguridad Social

Ciudad Real	21 34 44
Alcázar de S. Juan	54 15 83
Almadén	71 01 80
Daimiel	85 28 50
Manzanares	61 08 30
Puertollano	42 11 00

Autobuses AISA

Salidas de Ciudad Real a:

Agudo	18,15	horas
Albaladejo	13,00	"
"	17,00	"
Almodóvar	13,30	"
"	19,00	"
Daimiel	7,00	"
"	9,30	"
"	11,00	"
"	14,00	"
"	17,00	"
"	18,30	"
"	19,30	"
Daimiel-Moral	12,00	"
Fte. el Fresno	11,00	"
"	14,00	"
"	18,30	"
"	19,00	"
Horcajo	15,30	"
Malagón	13,00	"
Malagón-Cristo	13,30	"
Pedro Muñoz	9,30	"
"	14,00	"
Piedrabuena	11,00	"
"	13,00	"
"	15,30	"
"	18,15	"
"	19,15	"
Porzuna	13,00	"
"	15,30	"
"	19,15	"
Puertollano	8,30	"
"	11,00	"
"	13,30	"
"	16,45	"
"	19,30	"
Pllano.-Vald.	7,30	"
"	14,00	"
Vald.-Pllano.	8,30	"
"	16,00	"
Socuéllamos	14,00	"
Tomelloso	13,00	"
"	14,00	"
"	17,00	"
Torrenueva	14,00	"
Saceruela	18,15	"
"	17,00	"
"	19,00	"
Villarta	14,00	"
"	18,30	"
Valdepeñas	7,00	"
"	13,00	"
Villarrubia	9,30	"
"	11,00	"
"	14,00	"
"	19,00	"
Vald.-Cozar	12,00	"
Navalpino	15,30	"

Salidas hacia Madrid:
7, 9,30, 11, 14 y 16,30 horas.

Horario de misas de abril a octubre

Días laborables

Mañanas

07,00 Hospital.
08,00 Catedral.-Sta. Ma. del Prado.- Coreysa.- Siervas de María.
08,30 Catedral.Carmelitas.S. Pedro.Adoratrices.
09,00 Catedral.- Asilo.- S. José.
10,30 Catedral.
11,00 Sto. Tomás.- Ciudad de Matrimonios.
11,30 Sta. María del Prado.
12,00 S. Pablo.- S. Pedro (excepto julio, agosto y septiembre).
12,30 Santiago.- S. Ignacio.

Tardes

06,30 Residencia Sanitaria.Cementerio.
07,00 MM. Concepcionistas.Hospital.
07,30 Santiago.- Ntra. Sra. del Pilar.
08,00 S. Pablo.- S. Juan de Avila.- Ntra. Sra. de los Angeles.S. Ignacio.Dominicas.
08,30 Sta. María del Prado.S. Pedro.- Sto. Tomás.
09,00 Catedral.

Tardes sábados y vísperas de fiestas

06,30 Residencia Sanitaria.Cementerio.
07,00 MM. Concepcionistas.Hospital.
07,30 S. Pedro.Santiago.Ntra. Sra. del Pilar.Remedios.
08,00 S. Pablo.- S. Juan de Avila.- Ntra. Sra. de los Angeles.S. Ignacio.Dominicas.
08,30 Sta. María del Prado.S. Pedro.- Santiago.- Sto. Tomás.
09,00 Catedral.

Domingos y festivos

Mañanas

08,00 Catedral.
08,30 Carmelitas.- Siervas de María.
09,00 Catedral.- Santiago.S. Juan de Avila.Ntra. Sra. de los Angeles.- S. Ignacio.Asilo.Adoratrices.Dominicas. Quinta Asunción.
09,30 S. Pablo.- Sta. María del Prado.
10,00 S. Pedro.- Sto. Tomás.MM. Concepcionistas.Larache.
10,30 Catedral.- Sta. María del Prado.- Ntra. Sra. del Pilar.S. Juan de Avila.Hospital.Coreysa.
11,00 S. Pedro (excepto julio, agosto y septiembre).Santiago.Sto. Tomás.- Ciudad de Matrimonios.
11,30 S. Pablo.- Sta. María del Prado.
12,00 Catedral.- S. Pedro.Sto. Tomás.- S. Juan de Avila.Ntra. Sra. de los Angeles.S. José.S. Ignacio.
12,30 S. Pablo.Ntra. Sra. del Prado.- Las Casas.
13,00 S. Pedro.- Sto. Tomás.Santiago.
13,30 S. Pablo.- (excepto julio a agosto).

Tardes

06,30 Residencia Sanitaria.
07,00 Ntra. Sra. del Pilar.- S. Pablo.Hospital.
07,30 Santiago.
08,00 S. Ignacio.
08,30 Ntra. Sra. del Prado.S. Pedro.- Sto. Tomás.
09,00 Catedral.

M.C.D.2022

Horóscopo

ARIES

SALUD.- Insuficiencia glandular, que le ocasionará pequeñas molestias
TRABAJO.- Su actividad en ese nuevo campo le ofrecerá posibilidades insospechadas
AMOR.- Felicidad

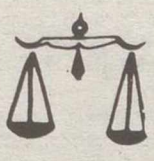

LIBRA

SALUD.- Buena
TRABAJO.- Sus planes se consolidrán extraordinariamente
AMOR.- Sea más amable y trate de complacer a la persona amada

TAURO

SALUD.- Buena
TRABAJO.- No pierda tanto tiempo y sea responsable
AMOR.- Controle su carácter agresivo

ESCORPION

SALUD.- Pasable
TRABAJO.- No deje volar su imaginación; podría resultar peligroso
AMOR.- No se amargue la existencia tontamente

GEMINIS

SALUD.- Aproveche sus horas libres para hacer ejercicio
TRABAJO.- Escuche el consejo de sus familiares; sus sugerencias podrían serle muy útiles
AMOR.- Confíe en el ser amado

SAGITARIO

SALUD.- Insomnio
TRABAJO.- Un intercambio de ideas con esa persona extranjera le ayudaría mucho
AMOR.- La comprensión del ser amado le tranquilizará

CANCER

SALUD.- Normal
TRABAJO.- Un proyecto en el que tenía puestas todas sus esperanzas sufrirá cierto retraso
AMOR.- Controle su apasionamiento

CAPRICORNIO

SALUD.- Excelente
TRABAJO.- Su prestigio aumentará
AMOR.- Felicidad

LEO

SALUD.- Dolor de cabeza
TRABAJO.- Luche con todas sus fuerzas y no permita que nadie le emule
AMOR.- Cita agradable

ACUARIO

SALUD.- Dolores de tipo muscular
TRABAJO.- Su situación será hoy bastante comprometida
AMOR.- No se desanime por tan poca cosa

VIRGO

SALUD.- Ningún cambio
TRABAJO.- Medite bien antes de tomar una decisión
AMOR.- Carta que le llenará de felicidad

PISCIS

SALUD.- Buena
TRABAJO.- No sea tan dominante; sin darse cuenta se está cerrando todas las puertas
AMOR.- Mediano

LOS NIÑOS NACIDOS HOY. Serán instruidos, inteligentes y agudos. Su poder de observación les será de gran ayuda y les permitirá triunfar en el mundo de los negocios.

Crucigrama

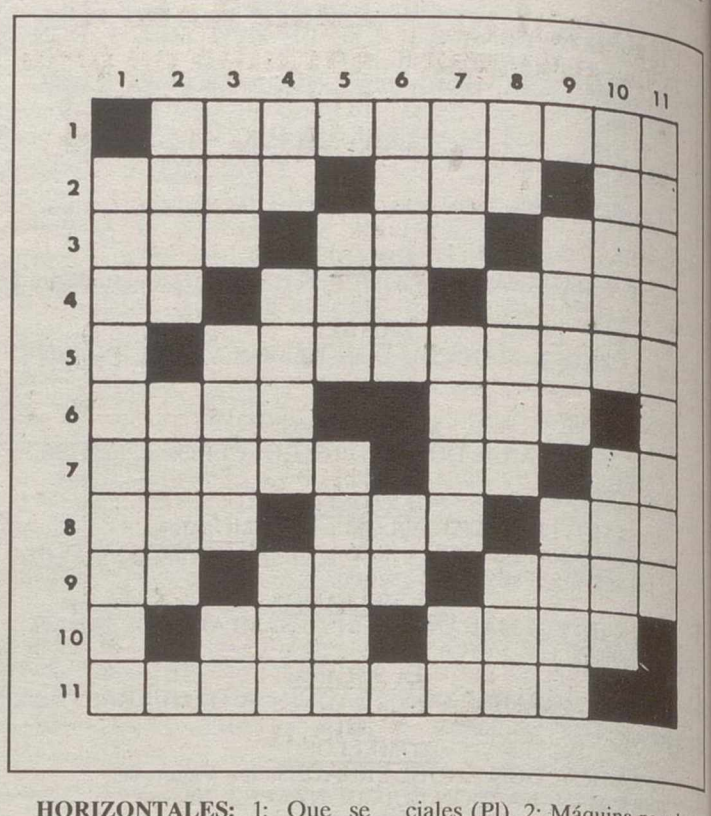

HORIZONTALES: 1: Que se pueden otorgar graciosamente. 2: Gran lago de Asia. Embarcación. Negación. 3: Adjetivo posesivo (Pl). Adverbio de lugar. Pronombre personal. 4: Símbolo químico. signo del Zodiaco. Al revés, cierto pariente (Pl). 5: Que refiere o que dice relación a otra cosa. 6: Municipio de Tarragona. Composición poética. 7: Natural de la India (PL). Símbolo químico. Nota musical. 8: Exista. Nombre demujer. Contienda. 9: Al revés, antigua lengua de Provenza. Organo de la visión. Arbol tiliáceo, de flores olorosas y medicinales. 10: Recorre con la vista lo escrito. Río italiano. 11: Ecpoca en que el Sol se halla en uno de los dos trópicos.

VERTICALES: 1: Signo ortográfico empleado para llamadas a notas u otras indicaciones especiales (Pl). 2: Máquina para levantar pesos y moverlos de un sitio a otro. Poéticamente, de cobre o bronce. 3: Nivel. Tosca. Consonante repetida. 4: Contracción, Agraviado, lastimado. Al revés, catedral. 5: Al revés, poco agraciada. Al revés, estado de Norteamérica. 6: comience una cosa (dícese comunmente de un proceso o un pleito). Negación. 7: vocal repetida tres veces. Quebrada. Al revés, interjección. 8: Arbol sagrado de la India, especie de higuera silvestre. Cierto tejido. Prefijo que significa tres o tres veces. 9: Pelo de las orejas. Planta herbácea, anual, de cuyo tallo se extraen fibras textiles. 10: Al revés, posee. Lugar para guardar grano. 11: Signo musical que representa la alteración del sonido natural de la nota o notas a que se refiere.

SOLUCION AL CRUCIGRAMA ANTERIOR: HORIZONTALES: 1: Palestrina. 2: Paso. Uro. Un 3. Aje. Tri. Tea. 4: La. Lot. sírG. 5: Memorizar. 6: sieV. Ama. 7: adreL. Ya. iM. 8: Neo. Ama. ala. 9: da. Aba. Ajos. 10: Esa. Anas. 11: Orbicular.

VERTICALES: 1: Palisandro. 2: Paja. Idea. 3: Ase. Mero. eB. 4: Lo. Leve. Así. 5: tom. labaC. 6: Surto. Ma. 7: tri. Raya. Al. 8: ro. Sima. ana. 9: tiza. Ajar. 10: Nuera. íloS. 11: Anagramas.

Si de verdad quiere ayudar al Tercer Mundo...

Enviarles comida no es la solución. En INTERMÓN preferimos ayudarles a conseguir los alimentos con su propio trabajo. Formarles y asesorarles para que se ocupen de su propia atención sanitaria. Y facilitarles los recursos para que puedan valerse por sí mismos.

...Colabore con Intermón

Si usted cree en este tipo de cooperación, colabore con INTERMÓN.

Llámenos al (93) 301 29 36

y le diremos cómo hacer efectivo su donativo.

intermón

Roger de Llúria, 15 - 08010 Barcelona

Por un mundo solidario

Guía cultural

CIUDAD REAL

CIUDAD REAL

MUSEO PROVINCIAL Y SALON EXPOSICIONES AYUNTAMIENTO: Exposición de pinturas de Rosendo de Santiago Gallardo hasta el día 24.

MUSEO LOPEZ VILLASEÑOR: Exposición antológica de pintura de Manuel López Villaseñor.

GALERIA DE ARTE CAJA MADRID: Esculturas en bronce de José Lillo Galiani, hasta el día 15.

PUB LA PLATA: Fotografías de Paul White, hasta el 14 de mayo.

ALMAGRO

GALERIA FUCARES: Exposiciones de pinturas de José Mª Guijarro

ASOCIACION AGRARIA JOVENES AGRICULTORES

ASAJA

M.C.D.2022

Anuncios por palabras

Hasta 1 año de garantía en toda la Red Renault.
Financiados hasta 48 meses.

GRACIAS SAN JUDAS TADEO
M.G.R.

CENTRO MEDICO SANTA MARIA
"Nuevo domicilio"
Corazón de María, 19
Tef. 22 38 40

ORACION AL ESPIRITU SANTO
Espíritu Santo, tú, que me aclaras todo, que iluminas todos los caminos para que yo alcance mi ideal. Tú, que me das el don divino de perdonar y olvidar el mal que me hacen y que en todos los instantes de mi vida estás conmigo, yo quiero, en este corto diálogo, agradecerte, por todo y confirmar, una vez más, que nunca quiero separarme de ti por mayor que sea la ilusión material. Deseo estar contigo y todos mis seres queridos en la gracia perpetua. Gracias por tu misericordia para conmigo y los míos. (La persona deberá rezar esta oración tres días seguidos, sin decir el pedido; dentro de tres días será alcanzada la gracia por más difícil que sea. Publicar en cuanto se reciba la gracia). Espíritu Santo, Gracias por el gran favor recibido.
D.G.G.

TABERNA REAL
Tapas variadas y su especialidad bacalaillo de la casa. C/. Real, 19.
Tel. 25 40 24

RESTAURANTE LA TERTULIA
Especialidades Manchegas
Reyes, 29. Tlef: 22 14 65
Ciudad Real

● **CREDITOS** personales hipotecarios amortización anual, mínimo interés. Cancelación cargas. Teléfono: 22 76 58

GRACIAS ESPIRITU SANTO Y SANTA CLARA POR LOS FAVORES RECIBIDOS
M.C.

GRACIAS ESPIRITU SANTO
D.P.

○ **VENDO** muebles seminuevos, salón comedor y dormitorio matrimonio buen estado de conservación. Tel. 22 22 48

● **PRECISO** personal mayor de 24 años, jornada total o parcial. R.M. Sta. Ortega. Tel. 25 50 87

MERFINSA
GESTION FINANCIERA
HIPOTECARIOS
Calle Ciruela, 4 - 1º B. 13001 Ciudad Real
Tels.: 926 / 25 08 86 - 25 59 72

GRACIAS ESPIRITU SANTO
C.F.H.

ORACION AL ESPIRITU SANTO
Tú, que me aclaras todo, que iluminas todos los caminos para que yo alcance mi ideal. Tú, que me das el don divino de perdonar y olvidar el mal que me hacen y que en todos los instantes de mi vida estás conmigo, yo quiero, en este corto diálogo, agradecerte, por todo y confirmar, una vez más, que nunca quiero separarme de ti por mayor que sea la ilusión material. Deseo estar contigo y todos mis seres queridos en la gracia perpetua. Gracias por tu misericordia para conmigo y los míos. (La persona deberá rezar esta oración tres días seguidos, sin decir el pedido; dentro de tres días será alcanzada la gracia por más difícil que sea. Publicar en cuanto se reciba la gracia). Espíritu Santo, Gracias por el gran favor recibido.
G.M.

ORACION AL ESPIRITU SANTO
C.N.

ORACION AL ESPIRITU SANTO
Tú, que me aclaras todo, que iluminas todos los caminos para que yo alcance mi ideal. Tú, que me das el don divino de perdonar y olvidar el mal que me hacen y que en todos los instantes de mi vida estás conmigo, yo quiero, en este corto diálogo, agradecerte, por todo y confirmar, una vez más, que nunca quiero separarme de ti por mayor que sea la ilusión material. Deseo estar contigo y todos mis seres queridos en la gracia perpetua. Gracias por tu misericordia para conmigo y los míos. (La persona deberá rezar esta oración tres días seguidos, sin decir el pedido; dentro de tres días será alcanzada la gracia por más difícil que sea. Publicar en cuanto se reciba la gracia). Agradece las gracias alcanzadas.
S.E.C.

CAFETERIA-CERVECERIA
GAMBRINUS
NUEVA DIRECCION
Calle Toledo nº 19
Tel. 25 58 41
Ciudad Real

-MERCEDES BENZ 90 KOMBI I
825.000 Pts.
-MERCEDES BENZ 130 ISOTERMO
1.350.000 Pts.
-FIAT DUCATO ISOTERMO
1.350.000 Pts.
-MERCEDES BENZ 90 KOMBI I
800.000 Pts.
-MERCEDES BENZ 140 KOMBI I
800.000 Pts.
-CAMION RENAULT 3 EJES 340 CV
3.500.000 Pts.
-CITROEN 25 GR AÑO 88
1.000.000 Pts.
-OPEL MANTA GSI AÑO 87
1.400.000 Pts. 1 AÑO GARANTIA.

TODOS CON GARANTIA

OCASION ESTRELLA
Vehículos de Ocasión Garantizados por Mercedes-Benz

Mercedes-Benz
CONCESIONARIO OFICIAL

AUTOTRAK, S.A.
Ctra. de Carrión, Km. 242. Tel. 22 22 08. CIUDAD REAL.

El Motor Nacional, S.A. (Mosa)

Sucursal de Ciudad Real
Concesionario Peugeot Talbot

FIAT TIPO DGT, 3 AÑOS, IMPECABLE
PEUGEOT 309 GT, AIRE ACONDICIONADO Y DIRECCION ASISTIDA, 1 AÑO, 17.000 KMS.
PEUGEOT 205 SRD, AIRE ACONDICIONADO Y DIRECCION ASISTIDA, 1 AÑO, 24.000 KMS.
PEUGEOT 309 SRD, AIRE ACONDICIONADO Y DIRECCION ASISTIDA, 1 AÑO.
LANCIA PRISMA TURBO DIESEL, 3 AÑOS.
RENAULT 21 NEVADA TXE, AIRE ACONDICIONADO.
ALFA ROMEO CTV 2.5, PERFECTO ESTADO.
LANCIA DELTA HF TURBO, PERFECTO ESTADO.
RENAULT 11 TURBO, POCOS KMS.
CITROEN BX, PERFECTAS CONDICIONES.

PODRA VERLOS EN SU

Red de Concesionarios
PEUGEOT TALBOT

MOSA Ronda de Toledo, 21 C. REAL

SI SE QUEDA SIN PALABRAS. ANUNCIESE CON ELLAS.

La Tribuna
de Ciudad Real
DIARIO INDEPENDIENTE

A N U N C I O S P O R P A L A B R A S

PUBLI KÉ?

M.C.D.2022

Programación

PRIMERA CADENA

08,00.- A PIE DE PAGINA (rep.)
09,00.- TIEMPO DE CREER
09,15.- INFORME SEMANAL (rep.)
10,15.- CAMPO Y MAR
10,45.- PARLAMENTO
11,15.- TENDIDO CERO (rep.)
11,45.- LOS VENGADORES
12,40.- EL DIA DEL SEÑOR -SANTA MISA
14,00.- ESPACIOS ELECTORALES
14,05.- ARCO DEL TRIUNFO
15,00.- TELEDIARIO -1
15,35.- FRUITTIS
16,00.- SESION DE TARDE CON... ALFREDO LANDA
"No firmes más letras cielo" (1972 88)
Dirección: Pedro Lazaga. Intérpretes: Alfredo Landa, Mary Carmen Prendes
Elisa, modelo de alta costura, deja la pasarela por los celos de sabino, su marido
17,35.- LA HORA WARNER
18,30.- JUEGO DE NIÑOS
19,00.- EL TIEMPO ES ORO
20,00.- LA HORA DE BILL COSBY
20,30.- TELEDIARIO 2
21,05.- UNA HIJA MAS
"El tío Eloy"
21,40.- DOMINGO CINE
"Sed de poder" (1984 115)
Dirección: Stuart Rosenberg. Intérpretes: Eric Roberts, Mickey Rourke, Daryl Hannah
Charlie Morante y su primo Pauli pertenecen a una familia inmigrante italiana instalada en el bronx neoyorquino y que lleva años dedicada a la hosteleria.
23,45.- AVANCE TELEDIARIO
23,50.- GALA DEL CENTENARIO DEL CARNEGIE HALL
01,50.- DESPEDIDA Y CIERRE

SEGUNDA CADENA

07,45.- CARTA DE AJUSTE
07,59.- APERTURA
08,00.- RAPIDO (REDIFUSION)
08,30.- AL FILO DE LO IMPOSIBLE
09,00.- DIBUJA - 2
09,30.- LA FAMILIA DEL ZOO
10,00.- CINE PARA TODOS
"La tumba del pistolero" (1964 - 81)
Dirección: Armando Ossorio, intérpretes: George Martín, Mercedes Alonso
Tom Bogarde acude a Pearson City para investigar las extrañas circunstancias de la muerte de su hermano jack
11,30.- DOMINGO DEPORTE
- MOTOCICLISMO. gran premio de españa
125 cc - a las 11,45
500 cc - a las 13,15
En directo, desde Jerez de la Frontera
- 12,30.- BALONCESTO
play off titulo, en directo
14,30.- NOTICIAS
- 15,30.- CICLISMO. vuelta a españa
Ezcaray - Estación Valdeazcaray
contra reloj individual
- 15,30.- AUTOMOVILISMO. Campeonato del Mundo f-1
Gran Premio de Mónaco
16,30.- NOTICIAS
17,45.- GOLF. Open de España
19,25.- NOTICIAS
19,30.- MIRA - 2
20,30.- VUELTA CICLISTA A ESPAÑA (RESUMEN DE LA ETAPA)
20,55.- NOTICIAS
21,00.- CONCIERTO POR LOS REFUGIADOS TURCOS
00,00.- ESTUDIO ESTADIO
01,00.- MUSICA N.A.a.: "Michael Nyman"
01,30.- AUTOMOVILISMO
Gran Premio de Mónaco. Resumen
02,30.- DESPEDIDA Y CIERRE

Fotograma de la serie "Una hija más", en TVE-1.

ANTENA 3

08,00.- DIBUJOS ANIMADOS
09,00.- LA GUARDERIA DEL DOMINGO
11,00.- DEPARTAMENTO 5
12,00.- PEYTON PLACE
13,15.- CINE:
"Intriga en la playa"
15,00.- NOTICIAS
15,30.- EL LIBRO DE LA SELVA
16,00.- LA LLAMADA DEL OESTE
16,30.- EL PRINCIPE DE BEL AIRE
17,00.- CHICAS CON CLASE
17,30.- RICOS Y FAMOSOS
18,00.- LA PELICULA DEL DOMINGO
"Corsario negro"
19,45.- LA RULETA DE LA FORTUNA
20,30.- NOTICIAS
21,00.- EL GORDO
22,00.- EN EL CALOR DE LA NOCHE
22,50.- NOTICIAS
23,00.- NOCHE DE LOBOS:
"No respondas el teléfono"
01,00.- AL FIN, MUSICA
02,00.- CIERRE DE EMISION

TELE 5

08,00.- DIBUJOS ANIMADOS
10.15.- PRESSING CATCH
10,45.- ARCO IRIS
11,15.- VIP CORAZON (rep.)
12,00.- MATINAL DE CINE:
"Los caballeros de la noche"
13,45.- LA 5/a MARCHA
15,00.- HUMOR AMARILLO
15,30.- CINE FIESTA:
"Golpe audaz"
17,40.- TUTTI FRUTTI 91 (rep.)
18,55.- DOMINGO DE ACCION:
"Camino del infierno"
"Misterio para tres"
20,45.- TELECOMEDIA:
"Enredos de familia"
21,15.- EL NUEVO BENNY HILL
21,45.- VIP NOCHE
23,45.- ENTRE HOY Y MAÑANA
00,15.- PRESSING BOXEO
01,15.- MADRUGADA POP
02,15.- CIERRE DE EMISION

CANAL +

09,10.- LOS 40 PRINCIPALES
10,05.- DIBUJOS ANIMADOS:
TINY TOONS
10,30.- CINE:
BIGGLES (cod.)
12,00.- AVENTURA, AVENTURA
12,33.- TELECOMEDIA:
SPATZ
13,00.- EL GRAN MUSICAL
14,00.- TELECOMEDIA:
LA OFICINA DEL FISCAL
14,30.- LO " PLUS
15,00.- CINE:
PASIONES EN KENIA (cod.)
16,44.- CINE:
EL HEROE Y EL TERROR (cod.)
18,15.- DESAFIO CANAL +
18,45.- PREVIO FUTBOL
19,00.- FUTBOL EN DIRECTO (cod.)
21,00.- SUMO
21,30.- TELECOMEDIA:
ENTRENADOR
21,55.- REDACCION. NOTICIAS
22,00.- ESTRENOS CANAL":
CONTRA TODO RIESGO (cod.)
00,00.- EL TERCER TIEMPO (cod.)
00,15.- LIGA DE FUTBOL ITALIANO (cod.)
01,45.- SESION ESPECIAL V.O.:
BAJO EL PESO DE LA LEY (cod.)
03,13.- CIERRE (cod.)

CANAL CIUDAD REAL

11:00.- Dibujos animados
12:15.- Largometraje
"Bonita"
14:00.- Fútbol argentino
16:00.- Cine en la sobremesa
"Feroz"
17:30.- Programación infantil
18:00.- Baloncesto
20:00.- Cine en casa
"Bandera Negra"
21:45.- Cine de noche
"El lado de Satari"
23:30.- Ultima sesión
"La maldición"

CANAL SUR

11:00.- Testigos hoy
11:30.- Domingo concierto
12:30.- Castillo de cuentos
"El príncipe valiente"
14:00.- La jugada
14:30.- El diario fin de semana
15:00.- Dibujos animados
15:30.- Cine de tarde
"La última batalla de los indios sioux"
17:20.- Top Sur
18:00.- La jugada (Balonmano)
20:05.- Simeón
21:00.- El Diario
21:10.- El Tiempo
21:15.- Los reporteros
22:00.- La jugada
23:30.- Recuerdos TV
"Los intocables"
00:25.- Tenis
Despedida y cierre

"Arco de Triunfo", en la sobremesa de la primera cadena.

Javier Sardá, presentador de "Juego de niños".

M.C.D.2022

A partir de las 21.00 horas y desde el Wembley Arena de la capital británica

El segundo canal emite el concierto a favor del pueblo kurdo desde Londres

Contará con la presencia de Gloria Stefan, Sting, Peter Gabriel, Rod Stewart y New Kids

El segundo canal de Televisión Española emitirá hoy a partir de las 21.00 horas, la retransmisión en directo del concierto que se celebrará a beneficio de los miles de refugiados de la etnia de los kurdos en el Wembley Arena de Londres.

J.L. FDEZ-CHECA

MADRID. (Efe).– El concierto contará con la presencia de Gloria Stefan, Sting, Peter Gabriel, Insx, Rod Stewart y New Kids on the Block.

También intervendrán Paul Simon, Hall and Oates, Yes, Ryuichi Sakamoto, MC Hammer, Gipsy Kings, Chris de Burgh, Alison Moyet, Beverly Craven, Lavine Hudson, Alexander ONeal, Snap, Lisa Stanfield y Sinead OConnor.

Por su parte, el primer canal ofrecerá la segunda parte del concierto extraordinario celebrado con motivo del cien aniversario del Carnegie Hall de Nueva York (23.50 horas).

Este recital, cuya primera parte fue ofrecida por TVE el pasado domingo, contó con la participación de las mejores estrellas de la música clásica y fue dirigida por Zubin Mehta y James Levine.

En la gala, que comenzó a las nueve de la mañana del domingo pasado y coninuó durante el resto del día, destacó la interpretación del tenor español Placido Domingo y la soprano Marilyn Horne.

Sting será uno de los participantes del concierto.

También destacaron las actuaciones del violinista y presidente del teatro Isaac Stern, el pianista Alfred Brendel, el quinteto Empire Brass y la violoncelista Mstilav Rostropovich.

Isaac Stern fue uno de los promotores de la campaña ciudadana que impidió, en la década de los años sesenta, la demolición del histórico teatro, amenazado por la galopante especulación que asola Nueva York.

Mira-2

El espacio presentado y dirigido por Concha García Campoy, "Mira-2" (TVE 2, 19.30 horas), contará hoy con la presencia como invitados del filósofo y sociólogo francés Jean Baudrillard y el filósofo y profesor de ética español Fernando Savater.

Bajo el epígrafe de "Típicamente americano", los dos filósofos conversarán sobre la dolencia cardíaca de Bush y sus posibles consecuencias, la violencia hispana en Washington, la posible presencia de Schwarzkopf en el Congreso, los contínuos problemas de la saga Kennedy y la Gala Centenario del Carnergie Hall.

En el apartado de "Política: ¿Etica y simulacro?", los asuntos elegidos para el debate son el premio Carlomagno para el estadista checo Havel, el décimo aniversario de la elección de Mitterrand como presidente de la República francesa, los contactos entre Sadam y los kurdos, la reunión del primer ministro británico Major y Felipe González, la campaña electoral española y las escuchas telefónicas.

También se tratarán diversas noticias relacionadas con las drogas y las cárceles españolas, sobre el deporte, el Sida y la expansión de las hamburguesas.

Mickey Rourke interpreta a un meticuloso e impecable maitre de restaurante que se ve metido en múltiples líos por culpa de su primo, un macarra barriobajero interpretado por Eric Roberts, en una película de pistoleros y mafiosos, "Sed de poder", dirigida por Stuart Rosenberg. Esta película, encargada en primera instancia a Coppola, ofrece una serie de magníficos retratos de los personajes.

Citas

Pascual Maragall.

-PASCUAL MARAGALL, alcalde de Barcelona: "Ibarra se tragará sus declaraciones y será castigado". **-FELIPE GONZALEZ,** presidente del Gobierno socialista: "Aznar es un líder sin sustancia que va a durar poco". **-JOSEBA AZKARRAGA,** diputado de EA: "La Audiencia Nacional está actuando de forma delictiva". **-JULIO ANGUITA,** diputado de IU: "Ya no se puede decir que los pactos sean contra natura". **-JOSE BONO,** presidente de Castilla-La Mancha: "Si alguien cuestiona el liderazgo de Felipe González es que no está en sus cabales". **-JOSE LUIS GARCI,** "oscarizado" director de cine: "Un buen guión tiene siempre la temperatura de una caricia lenta". **-ESTHER ARROYO,** miss España: "A mi los millonarios me dan miedo". **-FRANCISCO ALVAREZ CASCOS,** secretario general del Partido Popular: "Los socialistas han retrocedido a posiciones cavernícolas".

Cumpleaños

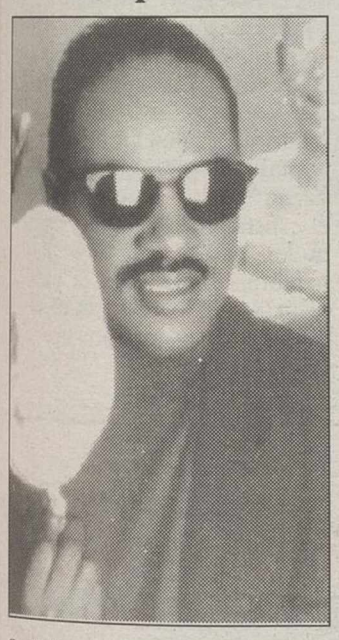

Stevie Wonder.

Hoy, día 12 de mayo de 1991, cumplen años:

· **JESUS FRANCO,** director de cine, 61 años. - **BURT BACHARACH,** compositor, 61 años. **JUAN CARLOS ALVAREZ,** jugador de fútbol, 37 años. - **LUIS MOLOWNY,** entrenador de fútbol, 65. - **SUSAN HAMPSHIRE,** actriz, 49 años. **TOMAS SEISDEDOS,** parlamentario, 51 años. - **GUILLERMO PEREZ VILLALTA,** pintor, 43. - **CLAUDIA GRAVI,** actriz, 46. - **STEVIE WONDER,** cantante, 41.

El director protesta por el monopolio del cine americano

Bardem, contrario a la proliferación de películas norteamericanas en el cine

MADRID.(Fax-Press).– El pasado domingo, catorce cineastas se reunieron para elegir las treinta mejores películas europeas de la historia. Entre ellas quedaron seleccionadas dos españolas: "Viridiana", de Luis Buñuel, y "Muerte de un ciclista", de Juan Antonio Bardem.

En la reunión se intentó analizar el panorama del cine europeo, pero no se alcanzaron conclusiones. Juan Antonio Bardem, que participó en el encuentro, considera que la situación "es grave. En cada país se ven sólo las películas nacionales y las americanas. Las europeas no circulan porque los espacios audiovisuales están colapsados por la invasión de los ultracuerpos".

Bardem se muestra contrario a la proliferación de las películas norteamericanas, pero considera muy difícil la competencia. En su opinión, "cuando se practica la política de lotes no se da al comprador la posibilidad de adquirir lo mejor". Protesta por el hecho de que no se respete la cuota mínima del 50% de espacio televisivo dedicado al cine europeo, ya que, "la mejor manera de difundir el cine es por televisión".

A nivel comunitario no parece que se vaya a articular un plan conjunto que impulse el cine europeo. Bardem considera que "hay buenas palabras, pero nada más. Algunos países entienden el problema mejor que otros, como Francia, que está bastante adelantada". En lo que se refiere a la situación española, Bardem adelanta que "se está preparando un Plan Nacional para vigorizar la producción cinematográfica, pero se está llevando en secreto y todavía no se sabe mucho".

Juan Antonio Bardem se muestra preocupado por el estado del cine, pero considera que se pueden ofrecer soluciones. Se refiere en particular a la desaparición progresiva de las salas de cine. "Las autoridades municipales y las comunidades autónomas tendrían que intervenir en el tema de la desaparición de las salas. Podrían comprarlas y destinarlas a la proyección de películas europeas", comenta.

Rodaje de una película.

Otra solución posible pasaría, en su opinión, por el aumento de las subvenciones estatales al sector cinematográfico: "Para que la política cinematográfica obtenga resultados tendrían que darse conjuntamente dos factores: la subvención anticipada y la reventa del producto a las televisiones públicas y privadas. La Administración dice que no aumenta las subvenciones porque quiere fomentar las inversiones de grupos empresariales, pero yo no veo nada de eso". El director resume la situación comentando que "no estamos en el mejor momento".

M.C.D.2022

BAR-RESTAURANTE Y MARISCOS
CASABLANCA

PLAZA del PILAR

Casa CLETO, S.L.
NUEVAS INSTALACIONES
C/ Ciruela, 31 - Telf. 22 59 98 - 25 10 81
Ctra. Carrión, s/n. - Telf. 22 74 04
Avda. Rey Santo, 3 - Telf. 22 20 05
CIUDAD REAL

Picotazos

■ Luis Ramallo, dijo ayer, en Ciudad Real, que el ministro Corcuera es lo más facha que hay en el Parlamento. No entramos ni salimos en lo dicho por su señoría, pero si quiere ver fachas instalados en las poltronas del poder que se venga por aquí otro fin de semana y le mostraremos alguno que otro.

* * *

■ Los agricultores temen que se pierda un cincuenta por ciento del cereal de la provincia y, por zonas, buena parte de la viña. ¡Lo que faltaba!

* * *

■ Ayer, por segunda vez en la temporada, un equipo de baloncesto tuvo que volver a su punto de origen desde Almagro, al no presentarse los árbitros del encuentro. En este caso se trataba del Almansa C.B.

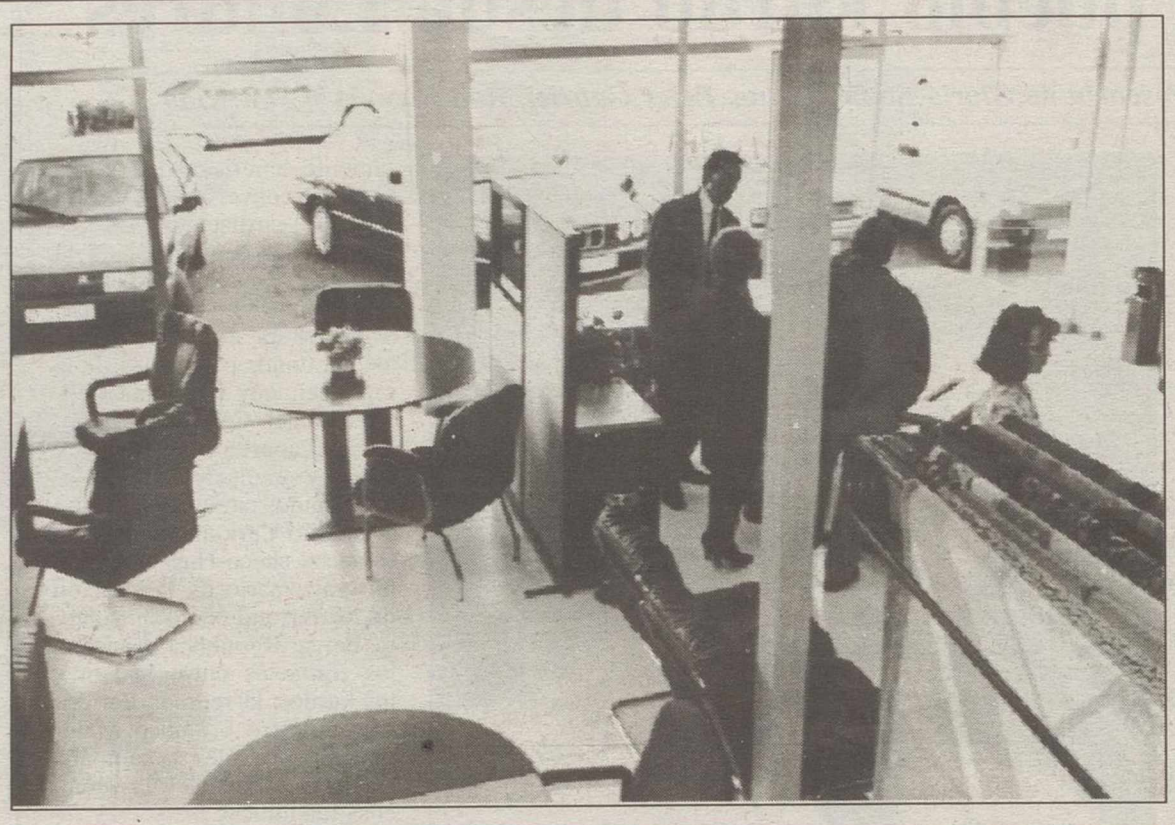

Mobilblanco abre sus puertas. Una nueva empresa, mejor una remozada y actualizada empresa ya existente, abrió sus puertas en nuestra capital hace unos días. Se trata de Mobilblanco, sita en unas amplias y modernas instalaciones de la carretera de Carrión, dedicada a la comercialización de mobiliario de oficinas de las más prestigiosas marcas. Su director es Alberto Blanco, un hombre que lleva muchos años ya en este campo, habiendo cubierto todas las etapas de la actividad comercial. HERRERA PIÑA.

Ramallo participó en el mitin del Partido Popular en Puertollano

El diputado nacional del Partido Popular, Luis Ramallo, participó ayer en un acto público en la discoteca "Trazos" de Puertollano. Al mitin también acudieron Pilar Ayuso, candidata por el Partido Popular al Parlamento regional, y Gabriel Rodado, número uno en las listas de esta formación política en Puertollano.

Durante su intervención, el candidato a la Alcaldía criticó duramente el endeudamiento del Ayuntamiento de la localidad. Rodado dijo que ésto se debe a la escasa capacidad de gestión de la actual Corporación, que ha contraido una deuda de 2.300 millones de pesetas. Finalmente tomó la palabra Pilar Ayuso quien repasó los principales problemas que, a su juicio, padece nuestra Comunidad Autónoma y expuso como resolver algunos de ellos.

En su opinión, Bono es una persona respetada por todos

Guerra acusa a Aznar de no interesarse por las elecciones

El ex-vicepresidente del Gobierno, Alfonso Guerra, participó ayer en un acto público en Alcázar de San Juan, donde aseguró que José María Aznar está más preocupado por las diferencias internas de su partido que por las próximas elecciones autonómicas y municipales. El líder socialista afirmó que el fracaso del PP, sin embargo, no le hace feliz, porque España necesita un partido conservador fuerte.

Domin VILLAREJO

Guerra indicó, durante la rueda de prensa ofrecida antes del mitin, que el Partido Popular se dedica a "devorar a sus líderes" y que Aznar no se interesa por los problemas de los ayuntamientos y regiones. En su opinión, el líder de los populares tiene la vista puesta en las próximas elecciones legislativas del 93 y por el momento sólo se ocupa de mantener la herencia que le dejó Manuel Fraga en las comunidades autónomas.

El ex-vicepresidente del Gobierno Central se pregunta, según manifestó en la localidad manchega, si el Partido Popular continuará manteniendo el poder en aquellas regiones donde ahora gobierna y si Aznar segurirá entonces ocupando su actual puesto en el PP. A este respecto acusó al presidente de los populares de conceder más importancia a los problemas internos que a las elecciones.

Por último se refirió a las declaraciones del presidente del PP en las que indicó que el PSOE era un peligro y aseguró que "la derecha sí es un verdadero peligro para los ciudadanos en aquellos lugares donde pueda ganar". Sin embargo, aseguró Guerra, para el PSOE todavía no lo es.

En otro momento, Guerra dijo que ha elegido Castilla-La Mancha para iniciar su campaña porque es una región en la que se siente a gusto y que ha pasado de ser una comunidad autónoma con muy poco peso específico en el conjunto de la nación a conseguir un claro desarrollo en los últimos años.

Aseguró que los socialistas han sabido conectar con los problemas de los castellano-manchegos hasta el punto de que muchas personas que no votan al Partido Socialista respetan al presidente autónomo José Bono.

Alfonso Guerra también explicó lo que, a su juicio, sucedió con las declaraciones del presidente de la Junta de Extremadura Rodríguez Ibarra. En su opinión, en España existe "un hábito incorrecto a la hora de hacer y solicitar declaraciones", ya que las palabras del responsable extremeño respondían a unas declaraciones improvisadas. Aseguró que las relaciones entre las distintas comunidades autónomas son cordiales y solidarias y que no es verdad que Cataluña esté expoliando a Extremadura mediante el desvío de subvenciones de una región a otra. Por último afirmó que no se deben aprovechar las diferencias en unas elecciones.

La astilla

Cuestión de confianza

CARPINTERO

Lo dice el refrán: una cosa es predicar y otra dar trigo. Las palabra son más dóciles que los hechos; éstos son tozudos, porque la realidad tiene su propia entidad sustantiva que los adjetivos de ocasión no pueden alterar.

En estos días, vamos a oir una interminable sinfonía de ofrecimientos. Vamos a ser destinatarios de las más sugestivas ofertas electorales. Cada partido anuncia que solucionará todos los problemas y en Alcázar y La Solana ofrecen los socialistas "el oro y el moro", cuando todavía estamos en los albores de la campaña. Por su parte, los populares aseguran que la región prosperará, especialmente el campo, si se echa a Bono. Pero hay que preguntar: ¿cuánta prédica se transformará en trigo? La cuestión desborda los límites del contenido de las ofertas electorales para situarse en una cuestión de confianza. ¿De quién puede el votante fiarse? ¿En qué quedaron los ofrecimientos anteriores, jaleados a bombo y platillo, sobre todo si el partido tuvo en sus manos el sustancioso molino del poder para transformar las palabras en hechos, la predicación en trigo? Ese es el meollo del asunto: una cuestión de confianza.

zucarera española

P.U.R.
PARTIDO UNITARIO REGIONALISTA
DE
CASTILLA – LA MANCHA

DEFENDEREMOS NUESTRA CULTURA Y TRADICIONES
ES EL MOMENTO ¡DECIDETE!

M.C.D.2022