OFICINAS: MORA, 3
TELEFONOS:
REDACCION, 1978
ADMINISTRACION, 2853

CORREO DE MALLORCA

DIARIO CATÓLICO

JUEVES 18 SEPTIEMBRE 1941
NUMERO 9.753
AÑO XXXII
FRANQUEO CONCERTADO
Suscripción mensual: 5'00 ptas.
Número suelto: 0'25 ptas.

Comentarios

La estigmatización

El recordar ayer el calendario litúrgico la impresión de las llagas divinas en San Francisco de Asís invita a hacer un breve y sucinto bosquejo sobre este fenómeno maravilloso con que Dios ha querido regalar a ciertas almas extáticas. Precisamente el caso de San Francisco es el primero hecho histórico de que se tiene noticia y basta por sí solo para sentar la tesis pertinente. Después de él se han multiplicado las estigmatizaciones, habiendo llegado a contar el doctor Imbert-Gourbeyre —cuya obra L'hypnotisme et la Stigmatization es quizas la mejor y más documentada a pesar de que data de 1899— 321 estigmatizaciones, de las cuales 41 fueron en hombres y 62 pertenecen a santos o beatos.

La existencia de la estigmatización está probada con tantos testimonios que aun los mismos incrédulos no pueden gallardamente negarla; lo único en que se deslindan los campos es en la apreciación de la misma, pues mientras la teología católica, después de examinados concienzudamente los hechos y comprobada la ausencia de agentes físicos externos y de causas patológicas o psico-neuróticas, afirma como lógica la creencia en la intervención de la divinidad, empéñase el criticismo positivo-materialista en explicarlo todo de un modo natural, acudiendo al manido recurso del histerismo. Como si las heridas orgánicas que mal pueden cerrarse por la sugestión, pudieran asimismo aparecer y reaparecer por semejante influjo hipnótico.

Es cierto que en algunos casos la sugestión ha logrado pasajeras alteraciones epidérmicas y exudaciones sanguíneas en individuos a quienes se ha querido barajar con los verdaderos estigmatizados; por esto el teólogo Tanquerey resume así las señales que discernen la estigmatización de los fenómenos artificiales:

Los estigmas están siempre localizados en las mismas partes del cuerpo en que padeció el Señor, lo cual no sucede con los hipnotizados. Las llagas de los estigmatizados no supuran jamás y la sangre que de ellas mana es pura y limpia, mientras que no pasa así, aun en los mismos estigmatizados, con la más pequeña lesión natural sufrida en cualquiera otra parte corporal. Además, no sólo no se curan por más remedios que se les apliquen, sino que producen abundantes hemorragias, lo cual podría parecer natural en el primer día de presentarse mas no en los días siguientes, como tampoco tiene explicación la profusión de la sangre derramada estando las heridas a flor de piel y lejos de los grandes vasos sanguíneos. Por último, y esto es lo más importante, los estigmas no se encuentran sino en personas que practican las virtudes más heroicas.

Y ya que de estigmatización hablamos, creo oportuno aducir, a propósito del caso reciente de Teresa Neumann, de cuya muerte dieron cuenta las agencias de noticias, un informe del P. Hofer aparecido no ha mucho en el "Wiener Kirchenblatt", el cual afirma positivamente que la estigmatizada de Konnersreuth vive todavía y continúa teniendo los estigmas y experimentando frecuentes éxtasis.

C.

El primer cincuentenario de la corriente alterna

Berlín. — El 24 de Agosto de 1891 empezó a funcionar en Francfort del Main la primera instalación eléctrica de corriente alterna. Hasta entonces las pocas redes existentes eran todas de corriente contínua. A medida que iban extendiéndose las redes se iba haciendo más sensible la pérdida de energía. Como consecuencia de esta pérdida de tensión la rentabilidad de la empresa volvía problemática. Ya entonces era conocido que con la corriente alterna pueden evitarse esas pérdidas de tensión, pero faltaba un generador adecuado. De 1887 a 1889 diversos ingenieros electrotécnicos se ocuparon de la creación de un motor de corriente alterna. Entre ellos se encontraba también el ingeniero alemán Dobrowolsky que en el año 1889 logró construir en los talleres de la AEG de Berlín una pequeña instalación experimental trifásica. Después de los primeros experimentos este motor dió un resultado sorprendente. Así había nacido el primer generador de corriente medida que iban extendiéndose al uso práctico. Su potencia era de 1/10 CV. En seguida la AEG desarrolló el motor de Dobrowolsky llevando la potencia hasta 5 CV. En 1891 en la Exposición Internacional de Electricidad de Francfort del Main se presentó un generador de 300 CV y 95 voltios. Hoy las tensiones alcanzadas pasan de los 200.000 voltios.

La licuación de la sangre de San Jenaro

Mañana, día de su fiesta, no hay un solo napolitano que no acuda a admirar el hecho maravilloso

EL EXAMEN ESPECTROSCOPICO HA COMPROBADO LA EXISTENCIA DE LA HEMOGLOBINA

Mañana, fiesta de San Jenaro, Obispo que juntamente con otros seis compañeros murió víctima de la persecución de Diocleciano y Maximiano en el anfiteatro de Puzzuoli, es día de verdadero jubileo en la catedral napolitana donde se guardan las reliquias y una redoma con sangre del mártir, pues no queda ningún habitante de la pintoresca ciudad de Campania que no acuda a admirar el llamado milagro de la sangre de San Jenaro.

Es este un hecho extraordinario repetido constantemente

Busto-relicario de plata de San Jenaro

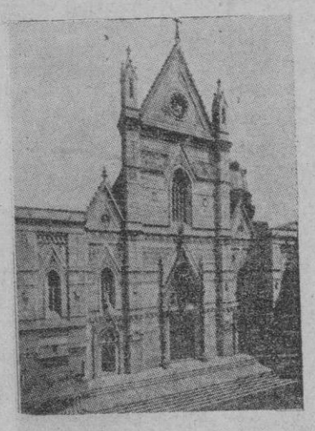

La catedral de Nápoles en donde, junto con las reliquias de San Jenaro, se conserva la ampolla con la sangre del mártir

cual sucede el sábado precedente a la primera dominica de mayo, el día de la fiesta de San Jenaro y el 16 de diciembre, en que se celebra su patrocinio, siendo de advertir que los años en que no se ha verificado el prodigio han comprobado los napolitanos que Dios les ha enviado algún terrible castigo.

He aquí cómo, según declaración firmada por los "Deputati" de la venerable capilla del Tesoro del santo, se realiza el hecho portentoso, decaración consignada en "Acta Apostolicae Sedis": "La licuefacción, sucede a veces en un momento; otras, tarda; hay casos en que no se verifica, y en algunas pasa sacarla del armario liquidada; no pocas veces llena la redoma de tal modo que no puede percibir la vista movimiento alguno de fluidez, y eso a veces sucede durante el día en que se halla expuesta; otras se saca ya así del armario. En ocasiones, toda la sangre se hace flúida, pero en otras queda en medio un globo denso, que se ve nadar en medio de lo restante, flúido ya y liquidado. La licuefacción no rara vez sucede mientras se da a besar a los fieles, pero con frecuencia mientras se halla expuesta en el altar, donde no suele acercarse nadie".

Repetidas veces se han practicado diversas experiencias científicas a fin de comprobar más el carácter prodigioso del hecho. Así, cuanto la variación de peso se practicó una, con todos los requisitos científicos, en 31 de enero de 1911 por el doctor Sperindeo, observándose que de cuando subía la sangre hasta casi el tope de la redoma a cuando bajó hasta la mitad de la misma, es decir, para una diferencia de volumen de 23 a 24 cm. cúbicos, se halló una diferencia de peso 26'99 gr.

Asimismo los doctores Sperindeo y Januario efectuaron en 28 de septiembre de 1902, delante de numerosos testigos, el examen espectroscópico a fin de comprobar la naturaleza de la substancia contenida en las redomas, dando aquél por resultado la existencia de hemoglobina; se trata, pues, de verdadera y propia sangre.

El documento más antiguo y auténtico que se posee sobre la realización del milagro data de 1389, y desde 1659 se lleva un registro exacto de los procesos verbales de todas las licuefacciones. Hoy el hecho está plenamente comprobado, y después de tan gran número de años, atestiguado además por muchos prevenidos contra la exactitud del hecho, no deja absolutamente lugar a duda.

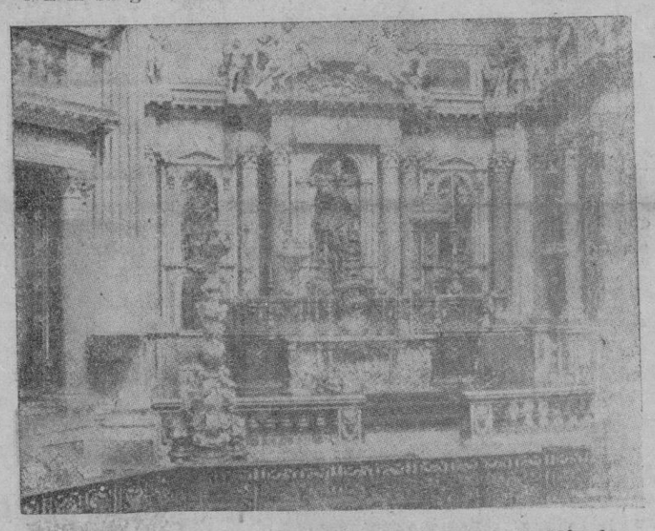

Capilla del tesoro de San Jenaro en la Catedral de Nápoles

unas diez mil veces desde hace más de cinco siglos y comprobado por toda clase de observadores y testigos, y consiste en la licuefacción y coagulación sucesiva de dicha reliquia, en el aumento y disminución de volumen de la misma, de tal manera que parece que hierve, variación del color del rojo obscuro casi negro al rojo vivo, y diferencia de peso. La reliquia, como se ha indicado ya, está contenida en una redoma, mejor dicho, en dos, una como de 60 cm. cúbicos de capacidad y otra con sólo trazas de sangre, perfectamente obturadas, guardadas en una especie de ostensorio ("teca" en italiano), en cuyo viril, provisto de cristal a ambos lados, pueden verse las dos redomas.

Es de notar también que en Puzzuoli hay en una ermita sobre una pequeña colina, empotrada en la pared, una piedra de unos 38 por 36 cm. con manchas negruzcas que se enrojecen y como humedecen al tiempo exacto que en Nápoles se realiza el hecho portentoso señalado.

La licuación de la sangre de San Jenaro suele ordinariamente verificarse al hacerse exposición de la reliquia conjuntamente con otro ostensorio donde se guarda la cabeza del mártir, lo

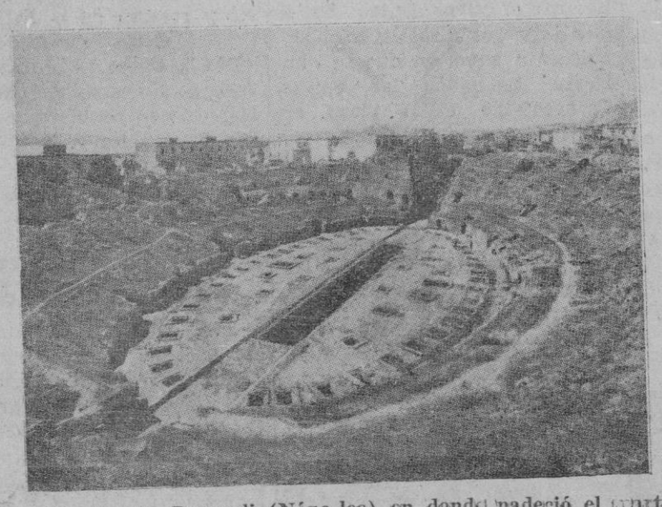

El anfiteatro de Puzzuoli (Nápoles) en donde padeció el martirio San Jenaro

El Caudillo llegó ayer tarde a Madrid

A su paso por Burgos, visitó la Cartuja de Miraflores

Burgos. — S. E. el Jefe del Estado permaneció en Palacio durante buena parte de la mañana, trabajando en su despacho.

A las once y media se trasladó a la Cartuja de Miraflores, acompañado del Gobernador Civil y Jefe Provincial del Movimiento, para visitar el Monasterio.

A la entrada de la Cartuja fué recibido por la comunidad en pleno, presidida por el Prior, la cual acompañó al Generalísimo hasta la capilla, donde se entonó solemne Te Deum.

El Caudillo ocupó la silla abacial, al lado del Evangelio al pie del presbiterio.

Terminado el Te Deum, recorrió la capilla y Monasterio, acompañado del Prior, Procurador y otras dignidades cartujanas.

El Caudillo regresó a Palacio cerca de las dos de la tarde.

* * *

Madrid. — S. E. el Jefe del Estado ha llegado esta tarde al Palacio del Pardo, procedente de Burgos.

El Ministro del Trabajo en Sevilla

Sevilla. — El Ministro de Trabajo, señor Girón, a su paso por Sevilla ha conversado con las jerarquías sindicales acerca de los problemas relacionados con la recolección de la aceituna, tipo del jornal a los braceros y de los campesinos que intervienen en las labores del olivo.

El Ministro se ha llevado una grata impresión de la cosecha de la aceituna, que se presenta en las mejores condiciones de calidad y abundancia.

Se propone el Ministro de Trabajo, en su viaje por la Baja Andalucía, recorrer la zona minera de Río Tinto, ya que quiere apreciar sobre el terreno la situación económica. Empezará su visita por la zona minera de Tarsis.

Notas de un seguidor

Balance de la actuación mallorquina

El «mercancías» de Canals. — Flaquer, el amo. — Martorell, desolado. — La retirada de los del «Sans». — El «caso» de Thomás y Salom

Es ya hora de sacudir viejas modorras e incomprensibles inactividades

Pasarán no pocos días y aun se hablará, con apasionamiento, de la recién terminada "XXI Vuelta Ciclista a Cataluña", que gracias a amable deferencia de los organizadores, hemos podido seguir de cerca.

Prometimos a nuestros lectores escribir algo más sobre ella, cuando quedáramos libres del vapuleo diario de coche y desplazamiento. Tranquilos ya, en la calma de la Redacción, vamos a iniciar el cumplimiento de la promesa.

* * *

La actuación de los mallorquines es, naturalmente, lo que aquí más interesa: de ella vamos a tratar, aun a costa de insistir algo sobre temas ya tratados en nuestras crónicas telegráficas, en las que, por errores de transmisión, o traducción, deslizáronse no pocos contrasentidos y faltas, que el buen criterio del lector indudablemente subsanó.

Canals

Andrés Canals ha sido el que ha acaparado toda la atención, por su potencia, su regularidad y su espíritu combativo. Una jornada hubo en que él solo anuló el ímpetu del conjunto barcelonista dispuesto a dar, en la bajada de un "coll", la batalla para tratar de hacerse con el primer lugar que detentaban los blanquiazules. La suerte le fué propicia, verdad es. En una ocasión, sin embargo, mostrósele adversa. Era en la etapa contrareloj Villafranca-Tarragona. Canals llevaba una espléndida carrera; y cuando faltábanle pocos kilómetros para alcanzar la capital tarraconense, encontró cerrado un paso a nivel, teniendo que contemplar, con los nervios crispados, el lento desfilar de un tren de mercancías que duró exactamente 1 m. 35 s. Fácil es comprender lo que tal pérdida de tiempo significaba. De no haberse producido, el santamariense hubiera pasado ya entonces, con todos los honores, al segundo lugar de la general que, solo a última hora y debido al desgraciado episodio que protagonizó el machacheno Martín, adjudicóse, entre el clamor loco de la muchedumbre congregada en el recinto de la Exposición.

* * *

Bartolomé Flaquer ha sido el amo... de las averías. Quien tal lea, creerá que se trata de una cantinela repetida para justificar deficiencias. No. Nosotros hemos visto una y otra jornada marchar al artanense con el pelotón de cabeza, en alerta vigilante, atento al duelo a que la lucha por equipos obligaba. Pero nunca —excepción hecha de una etapa, que señalamos oportunamente "con piedra blanca"— faltó el parón con el cambio de marchas o materialmente destrozado ó el manillar partido ó el pinchazo repetido con insistencia. Y al final, por si lo descrito fuera poco, obligado fué a actuar de doméstico, una vez para ir en busca de agua y otra —en pleno Montjuich— para ayudar al rezagado Martín. Nada pudo, no obstante, desmoralizarlo. Tal ha sido su actuación: con mucha "pega", sin un ápice de fortuna.

* * *

Hasta Olot, Andrés Martorell ocupó el 11.° lugar de la general. ¡Que ya está bien! Pero —el "pero" maldito— en la ruta de Gerona parecía que su máquina era de papel. Rompió —telegrafiemos la frase— "cuanto había por romper". En la carretera inclinado sobre su maltrecha "burra", encontrámosle aquel día repetidamente.

—¿Por qué no me espera alguien? — preguntábase el muchacho desolado.

Y no encontraba más contestación que el abandono, mientras la caravana, a marcha vertiginosa, proseguía su camino.

Después, otro imprevisto: una aguda hipercloridia, que le puso en evidente inferioridad física.

Así —por un enorme esfuerzo de voluntad— consiguió pisar la meta final.

* * *

Bover

La retirada de los "sansenses" Bover, Garcías y Ribas —la de Gayá, justificadísima, se había producido, por enfermedad, el martes— ha dado mucho que hablar. Ellos la fundamentan —así nos lo manifestaron— en el incumplimiento, por parte de la "U. D. de Sans", de las condiciones estipuladas. Los directivos de tal entidad —Sebastián Masdeu, concretamente— negáronnos que tal informalidad existiera.

Nosotros, a fuer de sinceros, creemos que de todo un poco hubo. Evidente es que el "Sans" no alcanza la potencia económica de un "Barcelona" ó un "Español" y que, en consecuencia, quienes defienden sus colores no pueden ser atendidos con el rumbo y la esplendidez que quienes visten los azulgrana o los blanquiazules, sin que ello signifique que dejen de tener cuanto necesitan. Ello, naturalmente, influyó en el ánimo de sus hombres. Y si añadimos que el terceto mallorquín verdiblanco no andaba ya —por las continuas averías que le retrasaban— muy sobrado de moral, se comprenderá fácilmente y hasta se encontrará lógico su abandono.

Un detalle: Juanito Bover tuvo que cubrir dos etapas sin cambio de marchas. Al final de la primera, escuchamos a persona a él allegada frases muy duras de condenación.

—¿Es que —vociferaba— creen posible "marchar" con tal descuido?

Lo declarámos sin presunción: preveíamos la retirada como inevitable. Llegó. "La culpa fué"...

* * *

Bernardo Thomás es una "cosa" seria.

Sin más bagaje que su entusiasmo y sus "ganas", plantóse en Barcelona.

—¡Quiero correr la "Vuelta"!

¿Cómo? ¿En qué condiciones? No le importaba casi. El "Español" avínose a sufragarle los gastos, cobijándolo bajo su pabellón. Así, sin más preparativos, partió carretera adelante el de Bañalbufar. Y a la hora del balance, su nombre no figuró en la lista el último... ni muchísimo menos.

* * *

Salom

Miguel Salom no es rutero. Un excelente "pistard"... y nada más. Sorprendiónos su participación. Ya en el "Pregado", no fué de los que peor danzaron... hasta que se le inutilizó la máquina, forzándole al abandono.

* * *

Sólo dos etapas disputó Miguel Llompart. En la segunda —que hubiera podido muy bien ganar— un gesto de alto deportivismo poco común costóle tener que abandonar la prueba.

Su actuación, pues, tiene poca historia.

* * *

Sobre las rutas catalanas, bajo el sol y la lluvia, lo pensábamos:

Mallorca —demostrado está palpablemente— tiene ruteros de gran calidad. Y... ¿no es una pena que el esfuerzo de éstos tenga que ser empleado al servicio de colores y banderías que no son isleñas?

Piénsenlo los que por la pregunta que formulada queda pueden y deben sentirse aludidos. Y vean si no es llegada ya la hora de sacudir viejas modorras e incomprensibles inactividades.

AVESPA

* * *

Al dar cuenta ayer del regreso de los corredores, dejamos involuntariamente de consignar a Miguel Llompart y Miguel Salom, de nuevo entre nosotros.

En Montjuich, antes de iniciar la "XXI Vuelta Ciclista a Cataluña", los participantes mallorquines posaron para CORREO DE MALLORCA

De izquierda a derecha: Thomás, Canals, Martorell, Flaquer, Llompart ("Español"), Salom ("Barcelona"), Bover, Gayá y Ribas ("Sans")

Foto Pérez de Rosas

Repatriación de menores

DELEGACION NACIONAL DE FALANGE EXTERIOR

Se pone en conocimiento de todos los españoles, que recientemente han sido reintegrados a la Patria por la frontera de Irún los niños que a continuación se mencionan y que fueron llevados a Belgica durante el cautiverio rojo:

Adam del Barrio Ceferino, Alvarez Fernandez Felicidad, Alvarez Fernandez Luis, Aguirre Ramón Aguirre, Angulo Pérez Ana María, Aranza Castañares Carmen, Barrero Soto Emilio, Cabanes García Francisco, Carrero Llatia Luis, Calderón Rodríguez Diosdado, Calderón Rodríguez Felipe, Fernández García José, Carballido Mansa Envira, Caballo Blanco Rodolfo, Carpintero Rodríguez María, Trinidad Casas Manuel.

Coca Moret Manuel, Coiduras Planas Jorge, Diego Allende María Pedro de, Olmo Venes Antonio del, Sarría Angelito, Echevarría Gastón Rafael, Elustonto Roel José Ignacio, Estebanez Panecido Rafael, Carballido Mansa Julia, Flores Marqués Ramón, Font Aguilella Luis, Gabarain Carmen, Cea Alonso Antonio, Gil Royo José, González Castando Marcelino, Hgos Cáceres Concepción, Iglesias Fernández Eladia, Iglesias Fernández Maruja, Izquierdo Prieto Carmen, Izquierdo Prieto Miguel, Llanos Hoyos Luis, López Echave Ricardo, Lucugo García Mario, Martínez Perillán Daniel, Martínez Perillán Gerardo, Martí Dimas Secundido, Martos Oliveros Alberto, Moliner Celma José, Moreno Barón Angel, Moreno Barón Oscar, Múgica González Manuel, Muñoz Ibáñez Carmen, Olalde Ituarte Javier, Ortega García Fermín, Otero Fernández Rosario.

Paris Asensi Asunción, Ruiz Lafuente Elías, Sánchez Menéndez Carmen, Sarasua Fernández Manuel, Santiago Escudero Benito, Sotomayor Rodríguez Evaristo, Sotomayor Rodríguez Rafael, Suárez Gutiérrez Manuel, Suárez Gutiérrez Constantino, Viejo Gallondo Julián, Sarasua Fernández Nieves, Ballestero Del valle Martínez Alejandro, Cadavid Ayala Luis, Camacho Aranda Juan, Padre Seco Manuel, Fernández García Jaime, García Catalán Angeles, González Pulido Ladislao, González Pulido Rodolfo, Gibernández Fernández Lucio, Hernández González Anita, Holanda Compadre Rosita, Holanda Compadre María, Holanda Compadre Juanito, Lancina Moliner Miguel, Gabiete Tuvilleja Esteban, Montes Rodríguez Armando, Compadre Seco Manola.

Muñoz Jaime José, Muñoz Jaime Jaime José, Fente Ramírez Carmen, Truébano Tejera Oscar, Virgili Corominas Aurora, Callejo Rodríguez Carlos, Hencho Monteros Ulises, Pena Alvarez Luis, Keren Santos Leonor, Maza Maza María Luisa, Maylin Cativiela Fernando, Sarría Learra José Manuel, Ruiz Oviedo Julián, Varela Rodríguez José, Cotavitarte Gastón Luis, Murillo Bonacha Manuel, Titana Antina Joaquín, Médiavilla Comharro Ricardo, Martianera Altuna Antonio, López José, Martínez Gutiérrez Sagrario, Llano Díaz Virginia, Rollán Sierra Justo, Rollán Sierra Ignacio, Lázaro Celaya Celaya Magdalena, Alvarez Fernández Dolores, Varela Rodríguez Miguel, Ortega García Valentín.

Unidad en el campo

Por una ley de la Jefatura del Estado, cuyo texto íntegro publicamos, los Sindicatos agrícolas, sus Federaciones y Confederaciones se integran en la organización sindical del Movimiento.

Comienza, pues, para ellos unas nueva etapa en la que habrán de encontrar mayores facilidades y más amplio campo para sus actividades por el hecho mismo de estar encuadrados en la esfera oficial y de formar en la unidad político-sindical que el Jefe nacional del Movimiento, Generalísimo Franco, proclama con reiteración constante.

Con satisfacción hemos de recoger el reconocimiento que en el preámbulo de la ley se hace de la obra ingente — de verdadero apostolado— que han realizado los Sindicatos, especialmente, claro está, los Sindicatos católicos.

No desconoce el nuevo Estado — se dice — que los Sindicatos cuentan en su haber con una larga serie de aciertos y que a ellos se debe gran parte de la escasa asistencia que el campo y la humanidad labradora han recibido en la etapa anterior del Poder Público.

Y así es en efecto, porque frente a las grandes persecuciones que culminaron en los tiempos de la república, los Sindicatos realizaron una obra que reportó grandes beneficios a los agricultores.

Precisamente "El Correo Catalán" de Barcelona, al comentar este asunto, hace unas manifestaciones que nos complacemos en reproducir:

"Apartados de las luchas políticas — afirma —, situados en el remanso de sus intereses de clase, llevaban casi siempre el marchamo de su confesionalidad católica que encuadraba generalmente lo más sano de la población agrícola de las comarcas en que estaban emplazados. Casi nos atreveríamos a decir que los Sindicatos agrícolas fueron lo único serio que en este aspecto de la acción social católica se llegó a realizar en España en los últimos años anteriores al Movimiento.

Al paso de la avalancha roja, dondequiera que ésta dominó, desaparecieron inmediatamente víctimas del odio del marxismo destructor. En cambio permanecieron y prosperaron en la zona nacional, liquidadas las causas que entorpecían sus actividades o que impedían su rápido desarrollo.

Aquellos "burgos podridos" de que en el campo político se lamentaba con despecho un nefasto prohombre rojo, existían también, tal vez en la misma proporción, en lo social. Unidos entre sí en Federaciones y Confederaciones, constituían una verdadera fuerza digna de tenerse en cuenta en cualquier movimiento de opinión o de carácter multitudinario".

Esta organización admirable es la que ha sido incorporada al Movimiento.

Pero hay más, y es que la personalidad jurídica y la autonomía patrimonial de las Cajas rurales, cooperativas y demás instituciones que tengan un patrimonio afecto al cumplimiento de un fin determinado serán respetadas, porque no se puede olvidar que han sido montadas, tras no pocos sacrificios, sobre un régimen de confianza personal entre sus componentes, sin que esta supervivencia obste en lo más mínimo al propósito de unidad que se persigue.

El espíritu y la letra de la ley de referencia no pueden ser más claros, más ponderados, ni más justos.

Ya está la unidad en las organizaciones agrarias, en la cual forman desde ahora esos Sindicatos modelo de organización y del más limpio historial, y algunos con potencialidad económica de gran importancia, puesta al exclusivo servicio del agricultor.

Excusamos decir cuánto cabe esperar de esta integración que pone en manos de la Organización sindical tantos y tan valiosos elementos.

(De "El Noticiero", de Zaragoza).

Cotización sindical obligatoria de las empresas

Texto del Decreto de la Jefatura Nacional del Movimiento en el que se dan normas para ello

El "Boletín Oficial del Estado" publica el siguiente decreto de la Jefatura Nacional del Movimiento, por el que se dan normas para la cotización sindical obligatoria de las Empresas:

"El ejercicio de las funciones encomendadas a la Delegación Nacional de Sindicatos de Falange Española Tradicionalista y de las JONS por la ley de Ordenación Sindical de 6 de diciembre último, y la urgente necesidad de incrementar las Obras Sindicales del Hogar, 18 de Julio, Artesanía, Educación y Descanso, Cooperación, Previsión Social, etc. que forman parte de aquélla, exigen una reglamentación de los recursos materiales que hayan de permitir al citado organismo el desenvolvimiento de su acción política, económica y social sobre la producción y cuantos en ella colaboran.

Las Empresas, como elementos fundamentales de la producción, deben ser quienes primeramente contribuyan a proporcionar los medios para el logro de los fines previstos en la referida ley, por cuanto los beneficios de su aplicación redundan también a su favor, bien sea de modo indirecto, por la función ordenadora general, o indirectamente, por el mayor rendimiento de los productores, a consecuencia de la elevación de su nivel de vida.

Son numerosas las Empresas que hasta ahora han venido contribuyendo voluntariamente, o al menos sin obligación formal, con sus cuotas y aportaciones al desenvolvimiento de la Obra Sindical; pero como no es justo que lo que ha de repercutir en beneficio de todos y ha de cubrir necesidades generales siga sufragado tan sólo por aquellos que demostraron mejor espíritu de colaboración, resulta indispensable proceder a la reglamentación de estas cuotas sindicales de Empresas en términos que, por otra parte, aseguren la necesaria continuidad de los medios precisos para el cumplimiento de la función encomendada.

En virtud de lo expuesto, y a propuesta del ministro secretario del Partido, previa deliberación del Consejo de ministros dispongo:

Artículo primero. — La aportación económica de las Empresas al Patrimonio y a las Obras de la Comunidad Nacional sindicalista, prevista en el apartado sexto del ar. 18 de la ley de 6 de diciembre de 1940, tendrá carácter obligatorio para todas las unidades productoras establecidas en España, con independencia de que estén vinculadas a Corporaciones públicas o giren a nombre de personas naturales o jurídicas, mercantiles o civiles.

Art. segundo. — La Secretaría General del Movimiento, a propuesta de la Delegación Nacionalde Sindicatos, fijará y establecerá las cuotas sindicales de Empresas ordenadas por la ley de 6 de diciembre de 1940.

Art. tercero. — Las cuotas de Empresa tendrán efectividad desde el primer semestre del año en curso, siendo deducibles las que hubieran satisfecho las Empresas a cualquier organismo sindical desde 1 de enero último, en cuanto su importe no exceda de las nuevas cuotas, todo ello con arreglo a las normas que a tal efecto dicte la Delegación Nacional de Sindicatos.

Art. cuarto. — Esta cuota no puede considerarse por las Empresas como recargo en la producción, y, en su consecuencia, no podrá tener repercusión en los precios.

Art. quinto. — Los jefes de Empresa serán personal y solidariamente responsables con la Empresa del pago de dichas cuotas dentro del mes en que se hubieren devengado, a tenor de lo establecido en el art. séptimo de la ley de Ordenación Sindical.

Art. sexto. — Todos los organismos del Estado tendrán obligación de exigir a las Empresas la presentación del recibo que acredite estar al corriente en el pago de la cuota sindical, en todos aquellos casos en que se impone la obligación de acreditar igual circunstancia respecto a las contribuciones o impuestos del Estado, la Provincia o el Municipio, y para iguales efectos.

Art. séptimo. — La Delegación Nacional de Sindicatos podrá imponer el recargo del 10 por 100 por demora en el pago de las cuotas sindicales para aquellas Empresas que no las hicieran efectivas dentro de los diez primeros días del mes siguiente a aquel en que se hubieren devengado las cuotas. Transcurrido dicho plazo sin que la Empresa haya satisfecho el importe de aquélla, se procederá al cobro de la misma por vía de apremio.

Art. octavo. — La Secretaría General, a propuesta de la Delegación Nacional de Sindicatos, dictará las disposiciones necesarias para el mejor cumplimiento de la dispuesto en este decreto.

Así lo dispongo por el presente decreto, dado en Madrid a 2 de septiembre de 1941. — FRANCISCO FRANCO. — El ministro secretario general del Movimiento, José Luis de Arrese".

La reorganización de la Marina Mercante francesa

Vichy. — Un decreto del Mariscal Petain reintegra la Marina Mercante francesa a la Marina Nacional de la cual se había separado hace 25 años. El Almirante Darlan ha fijado además un programa para la reorganización de la Marina Mercante que aspira en síntesis a aumentar su capacidad con la adopción de barcos de carga rápidos con una velocidad mínima de 15 nudos, lo cual es posible sustituyendo en los antiguos barcos las máquinas de vapor por motores de combustión interna. Según informa la Agencia Centraleuropa, el "Indochinois" y el "Malgache" y el "Caledonien", de 9.000 toneladas cada uno, son los tres primeros barcos mercantes franceses sometidos a esta metamórfosis habién doseles dotado de motores "Diesel Sulzer" (Winterthur) de 7.000 caballos. En las pruebas han logrado 17 nudos por hora. Dado los excelentes resultados conseguidos con esto tres primeros barcos se prevé que toda la flota mercante francesa estará equipada con motores de este tipo.

INFORMACIÓN LOCAL

C. N. S.

DELEGACION PROVINCIAL DE SINDICATOS DE BALEARES

El Sindicato de Empresarios Taxistas afecto a esta Delegación Provincial de Sindicatos de Baleares, de acuerdo con la disposición dictada por el Excmo. Sr. Alcalde de Palma sobre las normas que obligatoriamente regirán para los taxistas en general, tanto afiliados como no afiliados, las que transcritas son las siguientes:

Primero. — A partir del día 1 de Octubre del año en curso, ningún coche de servicio público podrá estacionarse en ninguna de las paradas previstas, sin que su chófer vista cubrepolvo.

Segundo. — Tampoco podrán circular aquello coches que no vayan provistos de la franja blanca.

Tercero. — Es obligatorio ostentar en el sitio designado la letra indicadora del día de descanso semanal, no pudiendo prestar ningún servicio público durante ese día.

Cuarto. — El incumplimiento de las tarifas vigentes, aprobadas en fecha 1 septiembre del año en curso, serán los infractores puestos a disposición del Ilmo. Sr. Fiscal Provincial de Tasas.

El menor desacato a las disposiciones antes expuestas dará lugar como sanción mínima, la retirada del permiso de circulación, exento de la sanción que el Sindicato por su cuenta pudiese imponer.

Por Dios, España y su Revolución Nacional Sindicalista.

Palma, 16 de Septiembre de 1941.

El Jefe de la Sección, Jaime Vila. El Secretario Local, Bartolomé Amengual. — V. B. El Delegado Sindical Provincial accidental, Jaime Rotger.

Cine «Actualidades»

Hoy se estrena, en este Cine, la continuación del film de la campaña en Rusia. He aquí algunos detalles:

En el sector Sur, después de derrotado el enemigo — superior en número — las tropas alemanas llegan a las puertas de Kiew. — En la costa del mar Negro. — La ciudad de Smolensko, destruída por orden de Stalin antes de ser desalojada. — La primera ceremonia religiosa en la región liberada. — Las tropas alemanas, son recibidas en todas partes con gran entusiasmo. — En Ukrania, después de duros combates, ha sido rota la resistencia enemiga. — Las columnas motorizadas, avanzan sin descanso en dirección al Dnieper. — Aspectos del combate de aniquilamiento en Uman. — Aviones alemanes de combate en vuelo hacia Moscou — Bombas explosivas e incendiarias, son arrojadas sobre instalaciones industriales de Moscou.

Instituto Ramón Lull de Palma de Mallorca

EXAMENES

El próximo lunes, día 22, a las 9 y media de la mañana, se verificarán los exámenes de ingreso para los alumnos y alumnas matriculadas en la última convocatoria. Se recomienda vayan provistos de pluma estilográfica.

El día 25 a las diez de la mañana se examinarán los alumnos del Plan 1903 y a las once se verificarán las pruebas de los alumnos que han solicitado trasladar sus estudios a este Instituto, como alumnos oficiales.

Palma de Mallorca, 13 septiembre de 1941.

El Secretario,
B. Suau

Cuando se nos brinda un medio práctico y conveniente de previsión, despreciarlo sería ir contra nuestra propia conveniencia.

Infórmate de las ventajas del SEGURO PATRONAL de MUTUA BALEAR y lo preferirás a otro cualquiera.

Boletín religioso

VIERNES, DIA 19

Día de abstinencia de carne.

— Témporas

San Jenaro y compañeros mártires y Santa Pouposia, vg.

Cuarenta Horas

Empiezan en San Felipe, en honra de los Dolores gloriosos de Nuestra Señora. A las ocho, exposición del Smo. Por la tarde, Rosario, ejercicio solemne y reserva de Su Divina Majestad.

—Empiezan en la Concepción, a los Dolores de la Virgen. Por la mañana, Misa y exposición.

Por la tarde, Rosario, ejercicio y reserva de S. D. M.

Otras funciones

En la Merced, continúa la Novena de Nuestra Señora de la Merced, con sermón por el Rdo. don Bruno Morey.

Visita

A la Virgen de Lluch, en San Nicolás.

Peregrinación Franciscana a Manacor

Muy grande es el entusiasmo que en todas las Hermandades franciscanas ha despertado el programa, largamente difundido en que se detallan los actos que han de celebrarse en Manacor con motivo de la próxima Romería franciscana al Santo Cristo que se venera en la iglesia parroquial de aquella Ciudad.

Es tan grande que en algunos pueblos, ante las dificultades de transporte, han pensado trasladarse a Manacor en carros, renovando así la antigua costumbre de pasadas peregrinaciones, y en otros, la gente joven organiza un pelotón numeroso de bicicletas para asistir a la romería.

Que aumente el entusiasmo y nadie se arredre ante las dificultades que realmente existen, siguiendo, si es necesario, el ejemplo de fervor y sacrificio que se disponen a dar los pueblos arriba mencionados.

Conservatorio Oficial de Música

El Concurso de piano y violín

En el "Salón Mallorca" se celebró anoche el final del concurso de violín y piano organizado por el Conservatorio Oficial de Música de Baleares.

En el acto de ayer, se efectuó el Concurso de piano, constituyéndose el Tribunal, que fué presidido por el Director del Conservatorio el M. I. señor don Antonio Sancho, Canónigo Magistral, en la misma forma del día anterior.

Actuaron las alumnas del Conservatorio, señoritas Francisca Bibiloni Rodríguez, María Ripoll Massanet, Francisca Picó Vila, Antona Palou Colomet y Marina Pérez Fernández, tocando todas ellas como pieza obligada del Concurso la "Balada en sol, op. 23" de Chopin, otra de libre elección que fué: la señorita Ripoll, el "Estudio núm.6", de Kaltbrenner, y Estudio de Mendelsohn; la señorita Bibiloni, "Balada núm 2", de Chopn; la señorita Picó "Sherzo núm. 3" de Chopin; la señorita Palou, "Capricho Brillante", de Mendelsohn; y la señorita Pérez, "Rapsodia húngara núm. 8" de Listz.

Todas ellas actuaron en forma inmejorable, demostrando una gran técnica, sentimiento musical y escuela que pone muy alto el nombre del profesorado del Conservatorio y su labor de educación musical realizada.

Terminado el Concurso se hizo público el fallo del Jurado que fué el siguiente:

Se concedieron dos primeros premios, uno para la seporita Francisca Picó, y el otro para la señorita Marina Pérez, y tres segundos premios para las señoritas Francisca Bibiloni, María Ripoll y Antonia Palou, siendo todas ellas muy felicitadas.

Al acto asistieron representaciones de nuestras autoridades, todo el profesorado del Conservatorio y distinguida y numerosa concurrencia.

A las alumnas premiadas y profesorado nuestra cordial felicitación.

De la Alcaldía

En los mostradores de la Casa Boscana, cedidos galantemente para ello, se expondrán dos vistas del proyecto de la Capilla central del Cementerio aprobado por la Corporación Municipal. Podrá ver el público el aspecto general de la capilla principal y formarse cargo de la entrada independiente de cada una de las que pertenecerán a particulares las cuales tendrán su altar, donde también podrán celebrar misa; y diez y seis nichos y osario propio. Una familia ha escogido ya una de ellas y varias están tratando la adquisición de otras.

Día Universal del Ahorro

31 DE OCTUBRE DE 1941

Para dicho día, la Caja de Ahorros y Monte de Piedad de las Baleares, ha acordado lo siguiente:

A) Abrir un Concurso para adjudicar los premios siguientes:

Primer Grupo; veinte premios de cien pesetas a los imponentes obreros manuales, o hijos de éstos, que hubiesen efectuado mayor número de imposiciones desde 1 de Enero de 1940 hasta el 31 de agosto del corriente año, siendo preferidos los no premiados por este concepto en los cinco años anteriores.

Segundo grupo: Veinte premios de cien pesetas a los imponentes obreros de uno u otro sexo, casados o viudos, que tengan mayor número de hijos menores de 14 años, con un mínimum de cuatro, siendo preferidos los no premiados en el año anterior por el mismo concepto.

Tercer grupo: Diez premios de cien pesetas a lah viudas o esposas de marido impedido para el trabajo, obreros, imponen-

Notas mili

La constante preocu Gobierno y Ministro d por atender al porven Oficiales de complem visionales y honoríficos gresados en las Acad transformación, se ha en dos convocatorias 2.300 plazas para m cionales y otra de Agentes del Cuerpo Policía a cubrir entre beneméritos españoles en los indispensables de disciplina y fórmul de sacrificio en que se la vida castrense.

Asimismo, se preocu mente por el porven Suboficiales provisional tándoles a que acudan gunda convocatoria, anunciada exclusivam ellos, comprendiendo zas de la Guardia Ci que inicialmente distr beres iguales a los que en la actualidad y pos te, más elevados.

te uno u otro, que te yor número de hijos m 14 años, con un mínim dando la preferencia das de maridos muert guerra o a consecuenc ridas recibidas en camp do preferidos los no en el año anterior por concepto.

Cuarto grupo: iez p cien pesetas a los im obreros de uno u otro sados o viudos, que te yor número de hijos m 14 años, con un mini siete, sino fuesen prem arreglo al grupo segun do preferidos los no en el año anterior por concepto.

Quinto grupo: Diez de cien pesetas a los obreros que tengan hij los, menores de dos a o no imponentes, adju a los padres que perci nos jornal, y entre és que no los hubiesen por igual concepto, en anterior.

B) Pensiones a la a

Destinar la cantidad te mil pesetas a la cre pensiones vitalicias de pesetas mensuales medio curso, a favor de obrero sitados, de uno u otro se o no imponentes que hay p'ido ochenta años adjudicándose a los de edad y distribuyéndose tad las pensiones entre y ancianas.

C) Regalo de libretas

Poner a disposición de misión Inspectora Provin Mutilados de Guerra por tria, diez libretas de es de Ahorros, con una im inicial de 100 pesetas, las reparta entre los más necesitados que cr veniente, no favorecidos te concepto en el año a

D) Bonificación de bretas.

Se bonificarán con sición de diez pesetas libretas que se abran Octubre próximo por c inferior a dicha suma de personas que no sean ponentes de la Sociedad

Dicha bonificación retirarse hasta transcurr años de expedida la li será anulada si resulta el imponente figura lar de otra libreta o la cancelado con posterio 31 de Agosto último.

LEA VD. CORREO DE MALLORCA

TRASPASOS

Por 16.000 pesetas local Sindicato.
Por 80.000 pesetas Comercio Cindicato.
Por 41.000 pesetas Granja Bar.
Por 55.000 pesetas Café Bar C. San Miguel.
Por 50.000 pesetas Local céntrico.
Por 75.000 pesetas Local calle Colón.
Por 135.000 pesetas Local calle Colón.
Por 20.000 pesetas Colmado Céntrico.
Por 12.500 pesetas Colmado Céntrico.
Por 14.000 pesetas Albacería Céntrica.
Por 12.000 pesetas Peluquería Señoras.
Por 20.000 pesetas Peluquería Céntrica.
Por 75.000 pesetas Negocio P. Weyler.
Por 13.000 pesetas Colmado Céntrico.
Por 7.000 pesetas Tienda con vivienda en el Terreno.
Por 27.000 pesetas Hotel con sus enseres.
Por 6.000 pesetas Tienda calle San Magín con vivienda.
Informe: Anuncios Mallorca, Colón 23 pral. Teléfono 2893.

APARATOS RADIO

todas marcas compro. Incluso averiados. — Costa y Llobera, 15; tel. 1073.

PAGO BIEN

objetos de oro y plata, papeletas de empeño. — Vidriería, 57; entl.ª; de 10 a 1 y de 4 a 6.

COLEGIO NEWTON
Academia Mercantil
Zagranada, 24

Primera Enseñanza. Preparación Ingreso. Bachillerato. Carrera de Comercio. Oposiciones. Taquigrafía. Mecanografía. Idiomas. Teneduría. Clases especiales.

Profesorado especializado y titular.

Especialidad en traslados a Península, sin embalar.
Calle 7 Esquinas, 13 Tel. 2237

DEYDESO
Consultorio de cuestiones de trabajo
Apuntadores, 12; pral.
Teléfono, 2839

VENDA VD. SUS JOYAS
objetos de oro y plata, y se beneficiará en la Fábrica de Platería calle Blanquerna n.º 16 entrada carretera de Sóller.

LICENCIAS CAZA

Traspasos autos, cupos gasolina, certificados penales, enseñanza de chófers, etc., se lo tramitará la
Gestoría y Escuela Auto-Técnica
A. Rizzi, 30 Tel. 1775

APRENDA CONTABILIDAD POR CORRESPONDENCIA

en su propio caso, aprovechando sus ratos libres. Dígnese Teneder de llenar rápidamente y se enterará en empleo bien retribuido. Inscríbanse en nuestro curso y no evitará molestias y gastos ladrones. Pida folleto explicativo y detalles a

Academia CCC.- Centenario, 6
SAN SEBASTIAN

VENDO MAQUINA ESCRIBIR
de viaje, marca Corona. Razón: c. Vte. Ibáñez Pinzón, P-1.ª Son Armadams.

TRASPASO
entresuelo en la calle Colón, propio para despacho u oficinas. — Informes: "Anuncios Mallorca", Colón 23.

ACTUALIDADES

HOY de 3 a 12 sesión continua
SIN INTERRUPCIONES.

Estreno y continuación de la Campaña en

RUSIA

Las tropas alemanas llegan a las puertas de Kiew. — Lituania y Letonia libres de enemigos. — Smolensko destruida por orden de Stalin. — Primera ceremonia religiosa en la región liberada. — Bombarderos soviéticos intentan detener el avance alemán. — Aviones alemanes en vuelo hacia Moscou. — Bombas arrojadas sobre instalaciones industriales y militares de Moscou, etc.

Y estreno de los noticiarios
LUCE — FOX — UFA

¡Recuerde Vd. siempre!

Unicamente encontrará el máximo de garantía para la reparación de RADIO, en el

Laboratorio Electrotcnico DAMIAN

Costa y Llobera 15 y Gilabert de Centellas 42

Oposiciones convocadas

En los "Boletines Oficiales" se han anunciado un gran número de plazas para los siguientes cuerpo: Industria y Comercio, Auxiliares con 3.500 pesetas. Se admiten señoritas. Instancias hasta el 30 noviembre. — **Interventores de Fondos.** Instancias, del 1 al 31 de octubre. — **Jurídico de la Armada.** Instancias, hasta 1 de octubre. — **Auxiliares y Oficiales de Gobernación** con 4.000 y 6.000 pesetas. Se admiten señoritas. Instancias, 1 Septiembre a 31 de octubre. — **Ministerio Asuntos Exteriores,** Taqui-mecanógrafos, con 5000. Se admiten Srtas. Instancias hasta el 29 septiembre. **Policía** (Autorizada convocatoria) Edad de 21 a 35 años. — **Periciales Contabilidad** con 8.400 pesetas. Instancias, del 15 de noviembre al 15 de diciembre. — **Banco España,** con 4.500. Instancias, hasta el 31 de diciembre. — **Técnicos de Hacienda** con 6.000. Instancias, hasta el 15 de octubre. — **Abogados del Estado.** Instancias, del 20 de octubre al 20 noviembre. — **Ayudantes de Estadística** con 4.000. Instancias, hasta el 30 de octubre. — **Telefonistas y Operadores de la Compañía Telefónica** para diversas provincias. Instancias, dentro de los plazos. — Para prospectos con detalles (que regalamos), programas, "Instrucciones", preparación para dichos cuerpos, presentación de instancias, etc. diríganse al "INSTITUTO EDITORIAL REUS" **Preciados 23 y 6, y Puerta del Sol 12. Madrid. Un centro que ha obtenido el número uno en más de 70 oposiciones y miles de plazas para sus alumnos.**

Del Obispado de Mallorca

Un decreto sobre aumento de limosna de misas y dos circulares sobre programas de fiestas patronales y rogativas por lluvia

SOBRE TASA DE LIMOSNAS DE MISAS

Cediendo a reiteradas indicaciones para que eleváramos el estipendio de Misas; apreciando en su justo valor las razones alegadas para ello; hechas las consultas oportunas para formar recto criterio acerca del asunto; y teniendo en cuenta los Decretos dados hace poco por varios celosos Hermanos nuestros de España, venimos en decretar lo que sigue:

Primero. — Haciendo uso de los poderes que nos otorga el canon 831, a partir del próximo día 1º de Octubre, la limosna ordinaria de Misas rezadas será de cinco pesetas en todo el Obispado.

Segundo. — Usando de la facultad que nos concede el canon 832, declaramos no prohibir que cualquiera de nuestros Sacerdotes acepte, por necesidad o por razonable motivo, Misas manuales de estipendio menor al decretado ahora como ordinario, aunque nunca inferior al de cuatro pesetas.

Tercero. — Cuando la Misa rezada haya de celebrarse en Santuario u Oratorio distante más de un kilómetro de la respectiva Parroquia o Filial, la limosna será de seis pesetas.

Cuarto. — El estipendio de las Misas cantadas, por lo que al celebrante se refiere, no será menor de cinco pesetas y cincuenta céntimos si se celebraren antes de las nueve ni de seis y media, si la celebración fuere desde las nueve y media en adelante.

Quinto. — Autorizamos a los Encargados de Iglesias en las cuales se celebren Misas de punto en días de precepto, o Misas demandadas por particulares, así sean en número singular como en la forma llamada de turno, para subir la tasa en cincuenta céntimos por cada media hora después de la de las nueve en que dichas Misas hayan de ser celebradas.

Al final de su Circular de 29 de Junio de 1919 dirigida a los Rvmos. Ordinarios de Italia, decía así la Sagrada Congregación Consistorial:

"Cosa sana y saludable es procurar al Clero lo necesario para su honroso sustento, y esto constituye una obra no sólo de caridad cristiana, sino también de religión.

"En el pueblo hebreo, como es sabido, el Señor con sus leyes proveyó por Sí mismo que los Levitas tuviesen de qué vivir honestamente en su propio ministerio, y no hubiesen de dedicarse a otras cosas, sino que por entero estuvieran aplicados al divino servicio. No es diversa de ésta, ni debe serlo, la condición del sacerdocio cristiano, como se ve muy claro por el Evangelio y por las Cartas de los Apóstoles. La indigencia impide al sacerdote trabajar en el campo que Dios le ha señalado, y le obliga a buscar en otras partes los medios de vida con detrimento de su sagrado oficio; a lo cual se agrega que el estado de penuria laboriosa del Clero aleja las vocaciones y sofoca las que van apareciendo, y sin vocaciones y san sacerdotes no hay culto, no hay sacramentos para el pueblo cristiano, y la Religión entra en período de creciente languidecimiento.

"Contribuir, pues, a aliviar al Clero de las estrecheces en que se encuentra, es obra de religión agradable a Dios y meritoria. No dejen los Ordinarios —y Nós encargamos lo propio a nuestros Cura-Párrocos y sus asimilados— de hacerlo presente a todos los hombres de buena voluntad, tanto sacerdotes como seglares, a fin de que, o bien en vida o en ocasión de muerte, entre las obras buenas coloquen también la de dar a su propio Ordinario medios para proveer a las necesidades del Clero." ("Acta Apostolicae Sedis, 1919, pp. 277-279).

Confiadamente esperamos de nuestros Cooperadores en el sagrado ministerio que en la ejecución de este Decreto procederán con toda la delicadeza, prudencia y suavidad propias de su levantado espíritu y superior cultura, y que, penetrados de la nobleza de móviles de nuestra Madre la Iglesia en punto a asuntos de orden material, no verán en nuestras disposiciones, sino un estímulo a su mayor perfeccionamiento, a la dignificación de la clase sacerdotal y a la edificación de toda la sociedad cristiana.

PROHIBICION

Desdice tanto del carácter de "fiestas patronales" la inclusión, en los programas de festejos, de los bailes justamente reprobados por nuestro Venerable Hermano el Excelentísimo y Rvmo. Sr. Obispo de Pamplona en reciente Carta Pastoral que nos honramos en reproducir en este "Boletín"; y es tal la insistencia de las Juntas Organizadoras de dichas solemnidades, que no temen en faltar abiertamente a las prescripciones de la Orden de Subsecretaría de Gobernación inserta en la página 379 del volumen de este periódico correspondiente a 1940, y de la Circular del Excmo. Sr. Gobernador Civil de Baleares de 20 de Diciembre del propio año; que es preciso tomar, por nuestra parte, disposiciones enérgicas para cortar de raíz, o a lo menos, aminorar tales abusos y escándalos. Por esto, en virtud de nuestras facultades ordinarias, venimos en ordenar a nuestros Cooperadores encargados de cura de almas que se nieguen, en absoluto, Juntas la relación de actos religiosos para honrar a los Santos Patronos a fin de incluirlos en los programas de los actos profanos, a disuadir a aquéllos de semejante innoble mezcolanza, a dar prudentemente a los fieles noticia de lo proyectado y por Nós prohibido, y a advertir a los católicos pertenecientes a Asociaciones religiosas que, por el mero hecho de asistir a los espectáculos vedados, dejarán de pertenecer a ellas, además de gravar seriamente sus propias conciencias.

Palma, 1º de Septiembre de 1941. — El Arzobispo-Obispo.

ROGATIVAS POR LLUVIA

Insiguiendo la costumbre de años anteriores al actual, y por idéntico motivo al aducido en nuestra Circular número XXIX (volumen LXX de este "Boletín", página 547), autorizamos a los Reverendos Señores Cura-Párrocos y a los demás Encargados de cura de almas para que, desde la publicación oficial de las presentes líneas hasta después de terminada la recolección de la cosecha del año próximo venidero, según las necesidades de riego de campos y abastecimiento de fuentes de sus respectivos territorios jurisdiccionales, y mayormente cuando lo pidieren Asociaciones agrícolas y lo aconsejaren personas peritas en Agronomía, dispongan, en los días permitidos por la Sagrada Liturgia, que se diga, en Misas cantadas o rezadas, o en unas y otras, la colecta en demanda de lluvia; como también les damos la facultad para ordenar rogativas a fin de obtener tal beneficio —reservando siempre a Nós el otorgamiento de permiso para Exposición mayor—, y para cesar y substituirlas con oportunas acciones de gracias al Señor providentísimo.

Palma, 1º de Septiembre de 1941. — El Arzobispo-Obispo.

Las postulaciones pro-"Auxilio Social"

GESTION EL SINDICATO NACIONAL DE ESPECTACULOS

Madrid. — El Sindicato Nacional de Espectáculos hace pública una nota en la que dice que, velando por los intereses que le están confiados y para evitar que a la entrada de los espectáculos los días de postulación de Auxilio Social tropiece el público con dificultades para adquirir el emblema, las empresas podrán adquirir el número de emblemas que interesen, para hacerlos abonar con el pago de los billetes. A dicho efecto, las empresas se pondrán en contacto con las Delegaciones de Auxilio Social de la provincia, a las que liquidarán los emblemas vendidos, los cuales en taquilla se hallarán a disposición de los espectadores.

Penuria de abastecimientos en Francia

Vichy. — El subsecretario de Abastecimientos, Charvin, ha pronunciado un discurso por radio en que ha anunciado la adopción de diversas medidas en materia de abastecimiento en previsión del invierno.

Se dirigió a los campesinos, de cuyo trabajo — dijo — depende el resurgir de Francia. Se refirió a las dificultades y molestias del racionamiento que todos deben adoptar, y puso de relieve que los habitantes de las ciudades no reciben en la actualidad la alimentación suficiente; los niños han perdido su peso normal y los obreros no reciben el número de calorías suficiente para compensar su esfuerzo.

"Tengo intención — añadió — de completar este invierno las raciones desgraciadamente insuficiente de pan y carne, mediante un aumento lo más grande posible de la ración de patatas".

Por último anunció algunas otras medidas que van a ser adoptadas, y pidió a todos abnegación y colaboración para mejorar el estado actual de los abastecimientos.

Las circunstancias imponen nuevas restricciones en el consumo de gasolina

A partir de Octubre quedará prohibida la circulación de autos desde el sábado por la tarde al lunes al mediodía.— A los que infrinjan dicha disposición se les impondrán multas no inferiores a 500 pesetas y se les precintará el coche

Madrid. — Como continuación de la circular 26 de la Comisaría General de Carburantes Líquidos, en la que se señala que las circunstancias imponen nuevas medidas de restricción, al objeto de reducir el consumo de carburantes e importación, esta Comisaría ha dictado las siguientes disposiciones, que se pondrán en vigor a partir del día primero de octubre próximo y a las cuales precisa dar la máxima publicidad para que lleguen a conocimiento del público en general:

Turismo. Tarjeta A. — Seguirán los mismos cupos que en la actualidad para los vehículos de potencia hasta de 18 HP, únicos que quedan autorizados para circular.

Queda prohibida la circulación de vehículos de turismo, tanto particulares como oficiales, que consuman gasolina, por toda España, desde las 14 horas de los sábados hasta las 14 horas de los lunes, salvo los vehículos oficiales de cargo y representación, los cuales para circular habrán de ir provistos de un permiso oficial.

La Policía de Tráfico procederá a la detención de los contraventores, imponiéndose multas no inferiores a 500 pesetas a los propietarios y los vehículos serán precintados por un plazo de hasta tres meses.

Los vehículos que circulen por carretera quedarán apartados en la localidad más próxima a que se encuentren, en el momento de interrumpirse la circulación.

Los vehículos extranjeros que penetren en territorio español a partir de las catorce horas de los viernes, se las advertirá de que la circulación queda interrumpida para los turismos a partir de las 14 horas de los sábados.

A los vehículos provistos de gasógeno no les alcanza esta prohibición.

Taxis. Tarjetas clase B. — Serán precintados y por tanto dejarán de circular los vehículos de alquiler, con o sin taxímetro, cuya potencia sea superior a 15 HP.

Camiones. — Serán reducidos los cupos en un 30 por ciento, tanto de gasolina como de gas oil.

Omnibus. Tarjeta H. — Se efectuará por las Juntas Provinciales un reajuste de los servicios de forma que se reduzca el mayor número de vehículos y se economice la mayor cantidad de gasolina y gas oil.

Usos industriales. Tarjetas clase I. — En relación con esta clase de consumo, será a su vez reducido para la gasolina en un veinte y cinco por ciento y para el gas oil en un veinte y cinco por ciento.

Usos agrícolas. Tarjetas clase J. — Como las operaciones de recolección han debido terminar, se retirará el cupo para las máquinas trilladoras y máquinas de recolección. El consumo de estas tarjetas se limita en un setenta y cinco por ciento del cupo concedido para el mes de octubre de 1940 en riegos y labores de preparación de siembra y siembra, o sea sobre el cupo respectivamente anterior habrá de establecerse una reducción del veinte y cinco por ciento.

Esta Comisaría insiste en la necesidad de consumir el mínimo de carburantes, suprimiendo toda clase de consumos superfluos, ya que de cada día se dificulta más la importación y es absolutamente imprescindible conseguir la reducción del consumo a cifras mínimas.

Advierte esta Comisaría a las Comisarías provinciales que es de todo punto imposible hacer concesión de cupos extraordinarios, debiendo, por lo tanto, ser denegadas todas las peticiones que se hagan de esta clase.

Asimismo debe advertir que no tienen autorización para circular los vehículos de potencia superior a los 18 HP, que deben ser precintados.

COMUNICADOS DE GUERRA

En el Este se prepara una operación de las mayores proporciones

Los submarinos alemanes hundieron 6 vapores. —Actividad en el sector de Tobruck. — Exitos de la aviación y de la D. C. A. finlandesa

EL ALEMAN

Cuartel General del Führer. — El alto mando de las fuerzas armadas alemanas comunica:

"En el Este, las operaciones de ataque se desarrollan como preparación de una operación de las mayores proporciones.

Submarinos alemanes hundieron en el Atlántico del Norte 6 mercantes enemigos con un volumen tota de 27.000 toneladas.

En la región marítima que rodea a Inglaterra los bombarderos alemanes han averiado gravemente durante la noche pasada en vuelo raso, dos grandes navíos enemigos.

Otros ataques estuvieron dirigidos contra las instalaciones portuarias de la costa sudeste de la isla y contra varios aeródromos.

En el norte de Africa aviones alemanes de bombardeo atacaron el 15 de septiembre con fuego de ametralladora, las concentraciones de automóviles británicas en la frontera entre Libia y Egipto. El enemigo fué dispersado.

En un ataque de los aviones de bombardeo alemanes contra el aeródromo de Heliópolis, en las proximidades de El Cairo, en la noche del 15 al 16 de septiembre fueron provocados grandes incendios y explosiones en hangares y depósitos de municiones.

El enemigo lanzó con reducidas fuerzas un escaso número de bombas explosivas e incendiarias sobre algunas localidades del Sudoeste de Alemania. Fueron provocados algunos incendios en barrios habitados.

La artillería de la marina abatió dos bombarderos enemigos y un tercero lo fué por la defensa antiaérea".

EL INGLES

El Cairo. — Comunicado del Cuartel General británico en el Oriente Medio:

"Actividad de nuestras patrullas en el sector de Tobruk, sin que se registraran encuentros de importancia con el enemigo. El sector central de la ciudad fué ametrallado y bombardeado.

En la frontera, nuestras unidades mecanizadas se encuentran en contacto con las fuerzas blindadas enemigas que en jornadas anteriores iniciaron un movimiento de reconocimiento y que actualmente se repliegan a sus posiciones de partida."

EL FINLANDES

Helsinsky. — Un comunicado oficial da cuenta de que en el curso de las últimas 24 horas los cazas y la artillería antiaérea finlandesa han abatido 9 aviones enemigos y han averiado a otros 4. Además han obligado a dos grandes hidros soviéticos a amarar y sus tripulaciones han sido capturadas.

EL ITALIANO

Roma. — El comunicado italiano dice entre otras cosas que "ha habido operaciones militares de importancia local, efectuadas por los destacamentos avanzados italianos. Fuego eficaz de artillería italiana contra las instalaciones de defensa de Tobruk.

Aviones alemanes e italianos atacaron las columnas de automóviles británicas en la región de Djarabub y Siva. Numerosos automóviles británicas en la región de Djarabub y Siva. Numerosos automóviles fueron alcanzados y gravemente averiados".

La "Cartilla de la Madre"

La Delegación de la Sección Femenina de Falange Española Tradicionalista y de las JONS, ha editado, con motivo de la segunda campaña contra la mortalidad infantil, un excelente folleto que lleva el merecido título de "Cartilla de la Madre".

En sus 48 páginas de texto, ilustrado profusamente con bonitos grabados, contiene buen número de breves lecciones de Puericultura que han de contribuir a la eficacia de la campaña contra la mortalidad infantil que tán laudablemente realiza la Falange Femenina.

Del interesante folleto se ha hecho una primera edición de 25.000 ejemplares que serán distribuidos por las Divulgadoras Rurales entre las madres de todos los pueblos de España.

La Vuelta ciclista a Mallorca

Como ya anticipamos, participarán en ella los mejores equipos catalanes

Declinada por "Educación y Descanso" la Vuelta Ciclista a Mallorca, por razones de orden jerárquico, no por ello la Vuelta Ciclista a Mallorca dejará de celebrarse.

Todos los afanes, todos los desvelos, todos los sacrificios impuestos hasta la fecha se traspasan con orgullo a una prestigiosa organización que se encarga de dar los últimos toques a la que hasta ahora tuvo un marchamo especial.

El equipo completo del Barcelona, el del Español, el mallorquín, un equipo militar y gran número de individuales de la península correrán con entusiasmo en la Vuelta.

Sabemos de buen origen que el equipo del Barcelona y del Español se aprestan a la batalla y que esta vez el Español no se dejará ganar la pelea.

Sabemos que en los mallorquines ha causado gratísima impresión la media etapa contra reloj que se disputará en el velódromo y que están dispuestos a dar más de una sorpresa.

La Vuelta, pues, se celebrará con todos los honores: con premios importantísimos, con equipos de los mejores clubs de España, como nunca se soñó en esta Vuelta.

Vaya, pues, toda ella para aliento y alegría de la afición mallorquina y, sobre todo, para aquellos que hubieran podido desmayar en su entusiasmo.

1ª Etapa

120 vueltas a la Hípica (100 kilómetros).

2ª Etapa

	Kms.	Hora
Palma	0	13'20
Santa María	15	13'28
Consell	19	13'34
Binisalem	22	13'50
Cruce de La Puebla		
Pollensa	52	14'34
Puerto Pollensa	59	14'48
Alcudia	66	15'02
La Puebla	79	15'28
Muro	84	15'38
Santa Margarita	89	15'48
Petra	100	16'10
Sineu	110	16'30
Costitx	116	16'42
Sancellas	121	16'52
Santa María	136	17'22
Palma	151	17'52

y 20 vueltas a la Hípica.

3ª Etapa

(3ª Etapa, dividida en dos medias etapas:)

1ª	Kms.	Horas
Palma	0	13'00
Andraitx	30	13'40
Estallenchs	48	14'25
Bañalbufar	56	14'40
Valldemosa	74	15'20
Deyá	84	15'40
Sóller	94	16'00
Palma	124	16'50

Segunda media etapa: 30 vueltas en pista contra reloj en el Velódromo de Tirador por grupos de a seis designados por el Jurado.

4ª Etapa

	Kms.	Horas
Palma	0	12'00
Lluchmayor	24	12'40
Campos	36	13'00
Felanitx	48	13'25
Manacor	60	13'45
San Lorenzo	68	14'00
Artá	80	14'20
Son Servera	90	14'40
Manacor	105	15'20
Villafranca	115	15'35
Montuiri	125	15'55
Algaida	132	16'10
Palma	154	16'50

FUTBOL

EL DOMINGO EMPIEZA EL CAMPEONATO

El próximo domingo dará comienzo el Campeonato de Fútbol de primera categoría, campeonato que la afición espera con gran interés para ver la actuación de los equipos de nuestra isla, todos ellos preparados para estos encuentros con nuevas adquisiciones y mejoramiento de sus respectivos onces titulares.

La jornada de inauguración tendrá lugar en la siguiente forma:

Jugarán en Palma los equipos "Atlético" y "Baleares", en el campo de "Son Canals", partido que será de emoción pues ambos Clubs han reforzado sus equipos con nuevos elementos, como lo prueban las recientes victorias obtenidas por los "baleáricos" en los pueblos de Binisalem, Lloseta y La Puebla frente a los titulares de estos equipos y los partidos jugados por el "Atlético" en Menorca contra las selecciones de los equipos de aquella isla.

En Felanitx jugarán el "Gimnástico", de aquella ciudad, y el "España", de Lluchmayor, encuentro esperado con interés para ver la potencialidad de ambos onces, y en Manacor se enfrentarán el titular de aquella ciudad y el "Mallorca", sociedades ambas que han reforzado notablemente sus equipos haciendo excelentes exhibiciones en sus últimos encuentros.

Y así empieza el campeonato que esperamos ha de ser por su emoción y deportividad de gran interés para los aficionados a este juego.

NOTA DEL "C. DE F. BALEARES"

La Directiva de este Club, pone en conocimiento de todos los Socios que para entrar en el partido, que se celebrará en el Campo de Son Canals, el próximo domingo día 21, entre el "Atlético" y el "Baleares", será indispensable la presentación del recibo núm. 9.

Los Sres. que tengan pendientes de pago alguna mensualidad, podrán abonarlas todos los días, en el local social, (P. Paja núm. 2) de 8 y media a 10 y media de la noche, hasta el sábado día 20 del corriente.

Al mismo tiempo se comunica a los que deseen hacerse Socios, podrán hacerlo hasta el día 1 de octubre, sin recargo alguno, pues pasada esta fecha, tendrán que pagar la cuota de entrada que se estipule.

Palma, 16 de Septiembre de 1941.

Radio Londres reconoce que la situación de los soviets es grave en los tres sectores

En Crimea se obliga a la población civil a ingresar en las milicias rojas. — Potente fortificación roja en los alrededores de San Petersburgo ocupada por los alemanes

Londres. — El locutor de Radio Londres ha declarado en la emisión de las tres de la tarde que no serviría de nada negar los hechos que dicen que la situación de los soviets es grave en los tres sectores del frente Este.

Nunca en la Historia —añadió— hubo en un período tan breve un número de bajas tan grande, como en esta campaña. La aliada de la Gran Bretaña va perdiendo posiciones.

San Petersburgo es una ciudad cuya ocupación por los alemanes representaría un golpe muy duro para la moral de los soviets. Las pérdidas rusas, en hombres, material y barcos, son inmensas. El Dnieper inferior ha sido franqueado por las tropas alemanas, lo que es una amenaza para Crimea y el distrito industrial de Ukrania.

Los soviets hacen guerrear a la población civil

Berna. — La población civil de Crimea ha recibido orden de organizarse rápidamente en las milicias rojas, con el fin de ayudar a las tropas soviéticas en la defensa de la península.

Prosigue el avance germano en San Petersburgo

Berlín. — Divisiones rápidas alemanas han ocupado, en los alrededores de San Petersburgo, un parque, que los soviets habían transformado en potente fortificación.

Las fuerzas alemanas, apoyadas por la aviación, han rechazado todos los contraataques bolcheviques para recuperar sus posiciones, a pesar de que los rojos lanzaron sobre las líneas alemanas sus más pesados tanques y abrieron un fuego extraordinariamente intenso con las piezas de artillería de todos los calibres.

La ocupación de la isla de Rhama

Berlín. — 200 prisioneros, entre ellos un coronel, un comandante y diez oficiales, fueron hechos prisioneros por los finlandeses al ocupar la isla de Rhama, que defendía un batallón soviético.

La operación fué efectuada por un simple destacamento que mandaba un capitán.

El jefe de la guarnición decidió rendirse ayer, pero el comisario político y la G.P.U. exigieron que continuara la lucha; sin embargo, éstos huyeron y entonces el comandante entregó la isla.

Nueva victoria de los finlandeses

Estocolmo. — Las tropas del mariscal Mannerheim han ocupado la isla de Rhama, en el lago Ladoga, después de duros combates que han durado tres días.

Los corresponsales suecos que dan esta noticia añaden que ante la presión finlandesa, las fuerzas soviéticas siguen batiéndose en retirada y dejan sobre el terreno numerosos muertos y heridos.

Convoyes rojos copados

Berlín. — En un lugar del sector meridional del frente Este, las tropas alemanas han realizado un avance hasta una importante estación ferroviaria, la cual ocuparon.

Poco tiempo después, de diferentes direcciones llegaron convoyes de trenes con fuerzas soviéticas. Los bolcheviques quedaron asombrados al ver que la estación se hallaba en poder de los alemanes y se dejaron hacer prisioneros, sin mucha resistencia.

Comunicado italiano de hoy

Roma. — Comunicado militar de hoy:

"En Cirenaica, en el frente de Tobruk han sido rechazados ataques de elementos adversarios. Aviones enemigos han bombardeado la plaza alcanzando autocarros y acantonamientos.

También en la noche del 17 Trípoli y Bengasi han sufrido incursiones aéreas. Algunas víctimas y daños limitados. La población de estas dos ciudades, particularmente sujetas a los ataques de la aviación británica, se distingue por su calma y valiente comportamiento.

En los varios sectores del frente de Gondar, actividad de nuestros destacamentos avanzados y tiros de artillería.

Aparatos enemigos han atacado nuestras posiciones del reducto de Wolchefit. Uno de los aviones ha sido derribado por la D. C. A.

Ayer aparatos ingleses lanzaron bombas y realizaron acciones de ametrallamiento sobre Licata (Agrigento) causando una decena de heridos entre los habitantes y daños no importantes.

Una unidad mercante nuestra en navegación ha deribado, en llamas, un avión adversario.

Un submarino al mando del capitán de corbeta Emilio Barensa ha hundido en el Mediterráneo, a cañonazos, un mercante enemigo de 3.000 toneladas cargado de vehículos".

Demografía japonesa

Los resultados del último censo quinquenal de la población japonesa, que tuvo lugar en 1940, cuyas listas fueron devueltas en estos días a la Oficina central de estadística y de los cuales informa la Agencia Centraleuropa, muestran en su confrontamiento con los datos recogidos en los censos precedentes de 1920 a 1935, cual ha sido el incremento de la población japonesa en los últimos 20 años. En 1920 el censo reveló una población de 77'7 millones de habitantes en el Gran Japón y 56 millones en el Japón antiguo. En 1925 se contaron 84'3 millones de habitantes en el Gran Japón, con un aumento de 6.6 millones o del 8.4 %, y 59,7 millones en el antiguo Japón con un aumento de 3,7 millones o del 6.7 %. En 1930 la población del Gran Japón ascendía a 91.4 millones con un aumento de 7.1 millones o del 8,5 %; la del Japón antiguo ascendía a 64.4 millones con un aumento de 4.7 millones o del 7,9 %. En 1935 la población en el Gran Japón era de 98,9 millones con un aumento de 7.5 millones o sea del 8.2 % y la del Japón antiguo era de 69.2 millones con un aumento de 4,8 millones o sea 7,5 %. Por último en 1940 el número de habitantes del Gran Japón resultó ser de 105.2 millones con un aumento de 6.3 millones y del 6,4 %, mientras que la del antiguo Japón subió hasta 73.1 millón con un aumento del 3.9 millones y del 5 %. Así pues en el espacio de 20 años la población del Gran Japón aumentó en un 35 %. De quinquenio en quinquenio el ritmo de crecimiento es sobre poco más o menos constante. El retardo presentado en el período 1935-40 está en relación con los 3 años y medio de guerra en China y con la fuerte inmigración en este país. En las 6 mayores ciudades japonesas se ha observado entre 1935 y 1940 el siguiente aumento de población: TTokío de 5.88 a 6,78 millones (15.4 %), Yokohama de 0,70 a 0.97 millones (37,5 %), Nagoya de 1.08 a 1.33 millones (22,7 %) Kioto de 1.08 a 1,09 millones (0,8 %), Osaka de 2,99 a 3.25 millones (8.8 %), y Kobe de 0.91 a 0.97 millones (6 %). La repartición de la población por el sexo en la metrópoli y en las posesiones y dominios es, según el último censo, la siguiente: antiguo Japón 73.11 millones de habitantes de los cuales 35.57 millones hombres y 36,54 millones mujeres; Corea 24.33 millones de habitantes: 12.27 hombres y 12.06 mujeres; Formosa 5.87 millones de habitantes: 2.97 hombres y 2.90 mujeres: Sakalin 0.41 millones: 0.24 hombres y 0.17 mujeres; Kuantun 1.37 millones: 0.78 hombres 0.59 mujeres; Pacífico: 0.13 millones: 0.07 hombres, 0.06 mujeres; población total del Gran Japón 105.2 millones: 52.90 hombres, 52.32 mujeres.

D. Guillermo Picornell Ramonell

Ha fallecido, después de recibidos los Santos Sacramentos

E. I. P. A.

Su afligida esposa, hijos, hermanos y demás familia participan a sus amistades tan irreparable pérdida y les ruegan asistan al Rosario y entierro que tendrá lugar, hoy, a las seis y media y siete respectivamente, por lo que recibirán especial favor y al turno de misas que se dirán mañana, de 7 y media en la iglesia de las Hermanas Franciscanas de la calle de Antillón.

Casa mortuoria: Beatriz de Pinós, 39.

El Excmo. Sr. Arzobispo-Obispo, ha concedido indulgencias en la forma de costumbre.

VELODROMO DE TIRADOR

Domingo día 21 — A las 4'30 tarde

Grandiosa carrera americana de los ases sobre 100 Kms.

10 Monumentales equipos 10

Berrendero - Martín; Ezquerra - Chafer; Trueba - Delio; Sancho - Cañardo; Campamá - Olmos; Plans - Salom; Canals-Llompart; Flaquer - Martorell; Bover - Garcías y Ribas - Gayá

Estos corredores correrán la VII Vuelta Ciclista a Mallorca formando los equipos del Español y Barcelona junto con otros muchos.

CASA JUAN FULLANA

Compra toda clase de muebles puertas, vidrieras, gramófonos y toda clase de objetos de ocasión. Calle Herrería, 101.

La aviación germana hundió un acorazado soviético y alcanzó otro

18.200 prisioneros han capturado los alemanes en los últimos combates

Los rojos obligan a combatir en sus filas a los niños españoles que fueron llevados a Rusia

Berlín.—El día 16 de septiembre los bombarderos alemanes hundieron dos transportes soviéticos.

También averiaron los aparatos germanos once barcos rojos más con un total de 28 000 toneladas.

Además fueron hundidos un acorazado y otras 20 pequeñas embarcaciones bolcheviques.

Asimismo un crucero del tipo «Marat» fué alcanzado con tres bombas.

PRISIONEROS ROJOS Y MATERIAL DESTRUIDO

Berlín.—La agencia oficiosa alemana comunica que en los combates habidos con motivo de atravesar el Dniper se capturaron 1 500 prisioneros rojos.

Asimismo fracasaron los contraataques rojos contra las cabezas de puente alemanas establecidas.

Comunica también la agencia oficiosa alemana que una sola división capturó 3 700 prisioneros soviéticos en treinta y seis horas.

Se destruyeron a su vez gran cantidad de tanques soviéticos.

En otros combates se capturaron 15 000 prisioneros y se destruyeron también 75 carros de combate, 48 cañones y 76 aviones.

En otros sectores los soviets perdieron 127 carros de combate y 97 cañones.

Cinco buques cañoneros han sido asimismo destruídos.

LOS NIÑOS ESPAÑOLES LLEVADOS A MOSCU

Estambul.—Según anuncian informaciones soviéticas muchos niños españoles que fueron llevados a Rusia son ahora soldados del Ejército ruso.

La Radio Moscú llama a estos jóvenes combatientes por su nueva patria.

268 AVIONES ROJOS DESTRUIDOS

Berlín.—En los últimos cuatro días la aviación alemana ha destruído 268 aviones bolcheviques.

En el mismo plazo de tiempo los alemanes perdieron solo 22 aparatos.

LA AVIACION FINLANDESA

Helsinki.—Se comunica oficiosamente que la aviación finlandesa atacó los objetivos militares bolcheviques de Careli Oriental.

Asimismo los aviones finlandeses derribaron dos cazas y cuatro bombarderos soviéticos.

PARA IMPEDIR LAS DESTRUCCIONES

Berna.—El Ejército alemán ha creado unidades de investigación económica.

También unidades técnicas especializadas.

Las nuevas unidades están encargadas de dificultar las destrucciones ordenadas por Stalin y de eliminar qué regiones son susceptibles de una rápida restauración, especialmente por lo que se refiere a la electricidad y a los canales.

VOLUNTARIOS FRANCESES

París.—Ha salido de Versalles el segundo contingente de la Legión de voluntarios franceses formada para luchar contra la URSS.

Se dirige a un campo de instrucción.

EFE

COÑAC CREADOR MERITO

El Jefe de los Fascios en España

HA SIDO DESTINADO A PARIS

Madrid. — Ernesto Marchiandi Jefe de los Fascios italianos en España, ha sido destinado por la Secretaría General de los Fascios en el extranjero para ocupar en París el mismo cargo de los Fascios italianos en Francia.

Hasta la llegada de su sucesor, la Jefatura accidental de los Fascios italianos en España la desempeñará el lugarteniente general de la M. V. S. N. (Milicia Voluntaria para la Seguridad Nacional), Fino Cauza Bini.

Madrid. — El Jefe de los Fascios italianos en Madrid, que ha sido nombrado para regentar este cargo en París, ha visitado, en la mañana de hoy, al Secretario Nacional de Sindicatos en funciones de Delegado Nacional, don Manuel Valdés, en visita de despedida a la organización sindical de España.

El cerco de San Petersburgo

En este gráfico puede apreciarse como se ha verificado el cerco de la gran ciudad rusa. (Dibujo reproducido de "El Noticiero")

El nuevo proyecto de Roosevelt prevé la organización de bases estratégicas en el Centro y Sur de América

¿OCUPARA NORTE AMERICA LA ISLA FRANCESA DE LA MARTINICA?

Roosevelt habla de la navegación en convoy.—La ley de presupuestos, aprobada

Washington. — Se conocen detalles del proyecto de ayuda a los países de Centro América y Sur América, que ha anunciado el Presidente Roosevelt en su último mensaje al Congreso.

El proyecto prevé la organización de bases estratégicas en dichos países.

Utilizarán tales bajas las fuerzas armadas norteamericanas.

También propone el proyecto la adquisición a los excedentes de la producción de las referidas naciones, a fin de suprimir el comercio de éstas con la Europa continental.

¿Será ocupada la Martinica?

Nueva York. — Norteamérica ocupará pronto la isla de la Martinica, ha declarado el representante republicano Howel.

Este hizo sus declaraciones al regreso de un viaje de inspección a las bases norteamericanas de las Antillas.

* * *

La isla de la Martinica es colonia francesa y está situada en las Antillas.

Roosevelt y los periodistas

Washington. — El Presidente Roosevelt tuvo ayer la acostumbrada conferencia semanal con la Prensa.

Y les declaró el Presidente a los periodistas que la propuesta de hacer navegar los barcos por medio de convoyes es una estrategia de aficionados.

"El convoy — añadió — es únicamente una de las numerosas maneras existentes para la protección de la navegación".

Los presupuestos, aprobados

Washington. — El Senado ha aprobado la ley de presupuestos.

EFE

Chang-Kai-Shek dirige un mensaje a Roosevelt

Y celebra una conferencia con los jefes comunistas del Kuomitang, que le piden concesiones políticas

Tokio. — Chang-Kai-Shek desarrolla actividad, según manifiesta el periódico "Shimbum".

Añade este diario que Chang-Kai-Shek envió un mensaje al Presidente Roosevelt recordando los intereses de China en los problemas del Pacífico.

Y afirma también el mensaje que sin su consentimiento, el de China, no tendrá validez ningún acuerdo entre Tokio y Washington.

* * *

Tokio — Comunican de Macao que se celebró ayer una conferencia entre Chang-Kai-Shek, el jefe de la China libre, y los jefes comunistas del Kuomitang.

Se desconocen los resultados de la conferencia.

Se cree, sin embargo, que no se llegará a un acuerdo mientras el Gobierno de Chang-Kai-Shek no reconozca la actividad política de los comunistas y dé entrada a éstos en el Gobierno.

EFE

NOTAS SUELTAS

Se reunió el Consejo de Ministros de Turquía

Ayer fueron derribados trece aviones ingleses sobre la costa francesa.—Darlan recibió al general Dentz

Angora. — Ayer, por la tarde, se celebró Consejo de Ministros.

Presidió la reunión el Presidente de la República, Inonu.

Hasta ahora, no se han facilitado comunicados de la reunión.

Aviones ingleses derribados

Berlín. — Ayer tarde fueron derribados sobre la costa francesa trece aviones británicos.

No regresaron dos cazas alemanes.

Indemnización inglesa a Suiza

Berna. — Suiza ha recibido un millón ciento once mil francos de indemnización inglesa por los daños que causaron las bombas arrojadas en junio último sobre Ginebra y sobre el cantón de Vaud.

Darlan y Dentz

Vichy. — El Ministro y vicepresidente del Gobierno, Almirante Darlan, recibió ayer tarde, a las tres y media, al general Dentz, Comandante en jefe que fué, hasta su rendición, de las tropas francesas de Siria y el Líbano.

La entrevista fué amplia.

Explosión en los barcos de guerra suecos

Estocolmo. — Treinta y una personas murieron a consecuencia de una explosión ocurrida en los barcos de guerra suecos.

El número de heridos se eleva a once.

El hecho tuvo importancia.

Se hundieron tres contratorpederos.

El accidente se debió a la explosión de varias minas.

EFE

Por qué abdicó el Sha del Irán

El Gobierno iraniano había adoptado medidas que suprimían los derechos del Soberano

Oficiales del Estado Mayor anglo-soviéticos penetraron en la ciudad de Teherán, que está rodeada de tropas de ambos países

Sofía. — El diario "Sora" comenta los motivos que ha tenido el Sha del Irán para presentar la abdicación.

"La invasión y la renuncia del Irán a defenderse — dice el periódico — obligaron al Sha a adoptar nuevas medidas, que no fueron luego aprobados por los nuevos miembros del Gobierno".

"En la noche del lunes — sigue diciendo el diario "Sora"—, el Gobierno adoptó medidas que suprimen casi completamente los derechos conferidos al Soberano por la Constitución.

Ello fué el motivo de la abdicación del Sha.

La decisión del Soberano se conoció dos horas después de haber salido de Teherán el Monarca.

Se desconocen noticias referentes a este viaje del exsoberano.

Solamente se sabe que el Sha salió en avión con rumbo desconocido.

Informaciones no confirmadas aseguran que el avión que conducía al exsoberano iraniano aterrizó en Turquía.

Y añaden tales informaciones que el Sha que acaba de abdicar es esperado en Angora en fecha próxima".

Dice la radio de Londres

Amsterdam. — Las fuerzas anglo-soviéticas de ocupación en el Irán rodearon la capital de Teherán.

Así lo comunica la radio de Londres, que agrega luego:

"Esta mañana penetraron en la ciudad oficiales del Estado mayor soviéticos y británicos".

Las Legaciones de Bulgaria y Hungría abandonan el Irán

Sofía. — Se anuncia que, ante la insistencia de los anglo-soviéticos, ha salido de Teherán el Ministro plenipotenciario de Bulgaria.

* * *

Budapest. — Han abandonado el Irán los miembros de la Legación de Hungría en Teherán.

EFE

De Hispano - América

Colombia desmiente que haga concesiones políticas a Estados Unidos

Ecuador acusa a Perú de violar la tregua convenida

Bogotá. - El Presidente de la República y el Ministro de Relaciones Exteriores de Colombia desmienten las informaciones publicadas en el extranjero sobre supuestas concesiones políticas a Norteamerica.

Tales informaciones afirmaban que las concesiones colombianas se otorgarían a cambio de créditos financieros.

* * *

Guayaquil. — Oficialmente se ha conocer en el Ecuador que pese a las gestiones en favor de la paz emprendidas por la Argentina, Brasil y Norteamérica el Perú sigue violando la tregua convenida.

Según se comunica oficialmente, las tropas peruanas han cometido una agresión.

EFE

Una nueva declaración de Comité de defensa de América

Pide, entre otros puntos, la ruptura de relaciones de EE. UU. con Alemania, y el empleo de guarniciones norteamericanas en bases alejadas

Rechaza asimismo todo acuerdo con el Japón

Nueva York. — El Comité de Defensa de América ha publicado una nueva declaración.

Esta daclaración abarca los diez puntos siguientes:

Primero. Ruptura inmediata de las relaciones diplomáticas de Norteamérica con Alemania.

Segundo. Envío de suministros a través del Atlántico en colaboración con la marina de guerra británica.

Tercero. Impedir que las potencias del Eje dominen las islas del Atlántico a las bases africanas.

Cuarto. Emplear las guarniciones norteamericanas en bases alejadas, si es necesario para la defensa norteamericana.

Quinto. Reconocimiento de facto y ayuda al Gobierno francés libre.

Sexto. Rechazar todo acuerdo con el Japón y notificar asimismo a esta potencia que Norteamérica se sumará a toda medida que tienda a evitar la conquista de Singapore, de las Indias holandesas, de Thailandia y de Siberia.

Octavo. Creación del Departamento de la Producción de Armamentos.

Noveno. El estudio de las condiciones de paz basada en la declaración conjunta Roosevelt-Churchill.

Décimo. Colaboración norteamericana en la organización y conservación del orden y la justicia después de la victoria. EFE

Noticiario de Londres

Submarino inglés perdido

Llegan a la capital británica jerarquías de «Mocidades» portuguesas

Londres. — El Almirantazgo comunica que el submarino número "32" se ha retrasado en su horario.

Debe considerarse perdido al barco.

Las "Mocidades portuguesas"

Londres. —Han llegado a Londres tres jerarquías de las "Mocidades portuguesas".

Vienen para estudiar la educación física que se enseña a la juventud inglesa en el presente tiempo de guerra.

El partido liberal vota su confianza al Gobierno

Londres. — Ha celebrado su conferencia anual el partido liberal nacional británico.

La conferencia aprobó por unanimidad una resolución de confianza plena al Gobierno.

EFE

VENDO
comedor y cuarto. — Informes: C. Rubí, 20 - 4.°

Compro objetos
ORO Y PLATA
Plata Recuinas 4 y 6

FUTBOL Jueves y viernes, a las 4
INTERESANTES PARTIDOS
MALLORCA - POBLENSE
Y PRESENTACION DEL EQUIPO
ALCAZAR contra MALLORCA
CAMPO BUENOS AIRES. Entrada única: 2 ptas.

Ultima hora

Miron Taylor será mañana recibido por el Papa en audiencia de despedida

En EE. UU. — ha dicho el Comisario norteamericano de precios ante el creciente aumento de éstos — se sigue suave, pero seguramente camino de la inflación

Se han subastado los bienes del periodista francés "Pertinax"

Roma. — Se anuncia que el representante personal de Roosevelt, Miron Taylor, el cual desde hace varios días se encuentra en esta capital y fué recibido por el Papa, saldrá de Italia el próximo día 22.

Se anuncia también que mañana será recibido de nuevo por Su Santidad en audiencia de despedida.

El aumento de precios en Norteamérica

Nueva York. — Los precios aumentan sin cesar.

Esto ha declarado el Comisario de Precios, Henderson, ante la Comisión bancaria de la Cámara de Representantes.

Emerson confesó asimismo la existencia de acaparadores y especuladores en Norteamérica.

El Comisario de Precios dijo también:

—Se sigue suave, pero seguramente el camino de la inflación.

Las misiones inglesa y americana que irán a la U. R. S. S.

Londres. — El Rey Jorge de Inglaterra recibió ayer a los miembros de las misiones británica y norteamericana que participarán en la conferencia militar anglo-soviética- norteamericana que se celebrará en Moscú.

Las relaciones económicas germano-francesas

Vichy.—Oficialmente se anuncia que en Lyon se establecerá una filial del organismo económico alemán creado para la Francia ocupada.

Este organismo tiene por objeto organizar las relaciones económicas germano-francesas.

Subasta de los bienes de "Pertinax"

París. — Se han vendido en pública subasta los objetos pertenecientes al periodista francés "Pertinax", el cual, como sabido, escribía en periódico comunista y hace tiempo fué poseído de la nacionalidad francesa.

El producto de la venta ha elevó a 219.000 francos.

Para desempeñar cargos diplomáticos

Amsterdam. — Una compañía de mujeres inglesas ha solicitado mujeres que puedan desempeñar cargos diplomáticos.

Atentado en Shangay

Shangay. — Dos comerciantes japoneses fueron objeto de un atentado en la demarcación de la concesión internacional de esta capital.

Uno de los dos falleció a consecuencia de las heridas recibidas.

El agresor huyó y hasta el momento no ha podido ser hallado por la policía.

Entrevista del Ministro inglés en EE. UU. con Cordell Hull

Nueva York. — El Ministro de Inglaterra en Washington visitó al Secretario de Negocios extranjeros norteamericano, Cordell Hull.

Al salir de la entrevista manifestó a los periodistas que el objeto de su visita había sido dar cuenta a Cordell Hull de la acción británica en Irán.

EFE

Notas de Sociedad

El General Ponte

Se encuentra en Menorca, donde permanecerá hasta fines del actual mes, el Excmo. Sr. Capitán General de la 2.ª Región Militar, don Miguel Ponte y Manso de Zúñiga.

Bodas

Ayer por la mañana, en la iglesia de Ntra. Sra. de la Merced, profusamente iluminada, se celebró el enlace matrimonial de la bella Srta. Josefina Fuster Segura, hija de nuestro amigo el comerciante don Fernando, con don Juan Bibiloni Cánaves, propietario en Algaida.

Bendijo la unión el M. I. Sr. don José Ibáñez Rizo, Canónigo Chantre de la S.I.C.B.

Actuaron de padrinos por parte de la novia su tío don Alberto Fuster y don José Gil Balaguer y por la del novio don Juan Bibiloni y don Gabriel Pou.

Los recién casados casados, a quienes deseamos muchas felicidades, saldrán de viaje para la Península.

* * *

En Mahón, en la iglesia de San Francisco, se celebró el enlace de la distinguida Srta. Antonia Pons Pons con nuestro compañero en la prensa el Redactor-Jefe del diario "Menorca", don Antonio Blanco.

Bendijo la unión el Rdo. don Enrique Cardona, Pbro.

Actuando de testigos por parte de la novia don Francisco Pons Pons, tío de la contrayente y por parte del novio, don José Mª Taltavull, Delegado en Menorca de la Compañía Auxiliar de Comercio y Navegación "Aucona S. A." y el Director de "Menorca".

Deseamos al nuevo matrimonio muchas felicidades.

De viaje

En el vapor correo de Valencia llegaron ayer el Rdo. Sr. don Eduardo Galindo, don Francisco Furio, don Antonio de Oliver, doña María Fuigserver y don Juan Cerdó.

— Para Barcelona salió anoche en el vapor "Mallorca" el industrial don Salvador Vidal de la Peña, doña María de Gracia Salvá y Font, el comerciante don Miguel Falconer Ferrer, don Pablo Llinás Company, don Manuel de Figueredo, don Juan Bonet Coll, don Jesús Navarro, don Pedro Sansó Riera.

— En avión han salido para la península, don José Vives, doña Ana María Pons, don Monserrat Guasp y Pilar March.

Natalicio

El hogar de nuestros distinguidos amigos don Antonio Company Jaume, Abogado, y doña Concepción Xaudaró, se ha visto aumentado con el nacimiento de una niña.

Les felicitamos.

A 3 PTAS. m.
Solar de 4.000 m. dá a 3 calles, 6 kms. de Palma. Informes "Calzados Dados".

CAJAS REGISTRADORAS
compro contado.
Ofertas escrito a
Luis B. López
P. Sta. Eulalia, 1

Transportistas - Automovilistas
Sed previsores no espereis que se agudice el problema de la gasolina para instalar en vuestros vehículos el
Gasógeno «BELLVER»
EL DE MAS RENDIMIENTO
EL MAS PRACTICO
EL MAS SEGURO
GARANTIZADO
INSTALACIONES A PLAZOS
Enteramente construído en Palma por "TALLERES Y GARAGE NACIONAL" de MANUEL HERRANDO (MANOLO) primer constructor e instalador en Palma
Antes de comprar consúltenos, informése y pídanos precios y referencias en
"GARAGE Y TALLERES NACIONAL"
Conde Sallent, 77 - 85 Teléfono 1467 (lado Buenos Aires)