LA ÚLTIMA HORA

Número suelto 10 cénts.

DIARIO DE LA NOCHE, DE INFORMACION, LITERARIO Y ARTISTICO

Año XXXIII.—Número 11.070

SUSCRIPCION: Un mes. . . . 2 pesetas
Extranjero, semestre . 20 »

Palma de Mallorca, Lunes 5 de Julio de 1926.

REDACCIÓN Y ADMINISTRACIÓN
San Bartolomé, 52 — Teléfono n.º 6

DEL MOMENTO

El monumento a don Juan Alcover

Asegurásenos que han surgido dificultades de carácter técnico para completar la proyectada fuente alegórica que se quiso levantar en esta ciudad en vida del ilustre vate don Juan Alcover y que a la muerte del insigne escritor se acordó modificar añadiendo al proyecto primitivo un medallón con el busto en relieve de Alcover

Recordarán nuestros lectores que en vida de don Juan Alcover, Palma quiso testimoniar de una manera definitiva su admiración al que fué el Patriarca de nuestras letras, y se pensó en levantar un monumento en honor suyo, proyecto que se habría realizado y habría encontrado franco, sincero y decidido apoyo en todos los sectores de la ciudad, a no haberse opuesto al mismo con tenacidad, con inquebrantable empeño el propio Alcover, ante cuya actitud se convino en que se construiría una fuente alegórica en honor del autor de *La Serra*, a cuyo propósito se sumó Palma, arbitrándose mediante una suscripción pública los recursos necesarios para llevarlo a término.

La realización del proyecto no pudo ser inmediata y estando pendiente de ejecución todavía sobrevino la muerte del ilustre poeta.

Muerto Alcover, al dar cuenta de tan infausta nueva, nos permitimos indicar la conveniencia, la justicia, de transformar el monumento alegórico en un monumento donde figurase en alguna forma Alcover, a fin de dar mayor fuerza al homenaje, idea ésta que vimos con satisfacción compartida y aun expresada por la Comisión que tiene a su cargo la realización del proyecto, habiéndose acordado modificar, ampliándolo el primitivo proyecto.

Se proyectó colocar en la columna de la fuente, un medallón de bronce con un busto en relieve de don Juan Alcover, idea ésta que al ser públicamente expuesta mereció unánimes elogios.

Han transcurrido varios meses sin que se haya vuelto a hablar de ello, asegurádosenos que han surgido dificultades para llevar a cabo el expresado proyecto, motivo por el cual está detenida su ejecución, pensándose toda vez que el primitivo proyecto está a punto de terminar, realizarlo en esta forma.

Una fuente alegórica en honor de Alcover, ¿tendrá la fuerza de expresión bastante para dar al homenaje que debemos a uno de los valores más definidos y más completos de cuantos hemos tenido, la significación que debe tener?

¿Responderá el homenaje así realizado, al deber de la ciudad de honrar la memoria de uno de sus hijos más ilustres?

La fuerte personalidad de Alcover, ¿quedará definida en una sencilla alegoría, proyectada en vida del egregio vate, y que por esta circunstancia no tuvo la amplitud que se le hubiese querido dar?

Hemos de insistir en lo que dijimos a raíz de la muerte de Alcover: el monumento al Patriarca de nuestras letras debe ser expresado con toda concreción y debe significarse a su nombre y figura.

Si hay dificultades que no permitan poder ampliar el primitivo proyecto y darle el significado que debe tener; ¿no sería preferible desistir del primitivo proyecto y formar otro para dar al monumento todo el significado que debe tener de homenaje al poeta?

Mejor sería que tales dificultades pudiesen ser resueltas a base que la figura de Alcover, un busto o un relieve cuando menos, pudiese ser incorporado a la obra en proyecto.

Es esta una cuestión a resolver cuanto antes.

No se ha de diferir por mucho tiempo la realización de dicho monumento.

Debía haberse construido hace años, y ojalá hubiese sido posible el realizarlo en vida de Alcover, para que él hubiese podido asistir no a una consagración de su personalidad que ya estaba impuesta por su propio prestigio; pero sí a un acto en que hubiese podido recibir el tributo de admiración del pueblo.

Muerto Alcover el deber de levantar un monumento en su memoria, se hace más imperioso, y si hay dificultades para resolverlo satisfactoriamente, no dudamos de que si éstas fueran expuestas y se precisase el apoyo de las Corporaciones y del público para cumplir aquel deber, no faltaría el necesario concurso.

¿No sería preferible a mantener el primitivo proyecto, si éste no permite modificaciones, solicitar el apoyo que se precise para convertirlo, de una manera expresa, en un monumento al glorioso poeta?

Nuestros Colaboradores

CRONICA FEMENINA

La amazona más bella de Francia

Los que se aferran a la tradición y a los usos del pasado, es decir, las personas de cierta edad, se lamentan amargamente de nuestra época. A su juicio, en los días que corremos no hay más que egoismo, afán desmedido de enriquecerse y vulgaridad en todas partes. Pero no hay que tomar estos reproches al pie de la letra. Como dice el poeta: «cualquiera tiempo pasado fué mejor». Todo lo que es pretérito, sin duda porque va envuelto en la bruma del recuerdo, se nos antoja más expresivo y valioso que el presente que cobrará interés a su vez cuando deje de serlo.

Por lo que respecta a la indumentaria y costumbres femeninas, no podemos asegurar si los días que fueron ofrecían más encanto que los que ahora conocemos. De todos modos, presentaban otras características. La mujer se agitaba menos; su efectividad física era limitada y, consecuentemente, su concepto de la elegancia difería del que ahora impera. El único ejercicio que estaba autorizado en el gran mundo era la equitación. Todas las mujeres de la buena sociedad sabían montar a caballo hace quince o veinte años.

También ahora se practica la equitación entre las clases pudientes, pero ha variado la manera de cultivar el aristocrático deporte. Las muchachas de la buena sociedad no montan ya a mujeriegas, sino a horcajadas, como los hombres, resintiéndose su indumento, como es natural, de una masculinización excesiva.

En los círculos mundanos de la capital francesa se ha discutido mucho sobre si la mujer actual monta a caballo con la misma elegancia que lo hacían las amazonas de antes de la guerra.

Para arrojar alguna luz sobre el enigma, un diario parisino organizó días pasados un concurso a fin de designar «la amazona más bella de Francia». En este caso particular la denominación se refiere más a la elegancia de la silueta que a la belleza del rostro.

El original certamen se ha celebrado en el *Bois de Bolougne*, escenario habitual de las amazonas, ante un público muy selecto. Hay que advertir que no se trataba de ninguna prueba hípica, de correr o saltar, sino de una mera presentación ante el jurado integrado por personalidades del París mundano y en el que figuraban el general Dessoffy, M. Jean de Castellane, la condesa Marquiset y el árbitro de la elegancia masculina M. André de Fouquiéres.

Una de las condiciones del certamen era que las amazonas inscriptas debían montar exclusivamente a mujeriegas. De las mujeres que tomaban parte en el certamen casi todas llevaban el pelo corto; hubo también tres o cuatro de las que no han sacrificado su cabellera a la moda y que se tocaban con el grandioso tricornio de caza de Luis XVI que exige el peinado llamado «cadogan» para que pueda sujetarse bien.

Después de una hora de dudas y conciliábulos, el jurado concedió el primer premio a Mlle. Molitor que montaba una potranca gris e iba vestida de amazona clásica con sombrero hongo, corbata de caza y traje de amazona gris claro. Se concedieron además otros cuatro premios y varios accésits. Entre las que obtuvieron esta última distinción figuraba Mme. Jane Provost, artista dramática, de la Comedia Francesa, y Mlle. Raymonde Gélot, primera bailarina de la Opera.

Anillos...

En la mujer, la sortija tiene un carácter sentimental e íntimo. Desde luego un anillo es siempre un regalo hecho por un hombre. Una mujer que quiera exteriorizar su afectuosa estimación por una amiga le regalara un pendentif, una bolsa, una piel, lo que sea, todo menos una sortija. Y no hay que pensar, claro, es, en adquirir una misma un anillo, pues ello equivaldría a comprar un sentimiento o una afección.

El anillo que regala el hombre a la mujer no revela la medida de los sentimientos de aquél, sino tan sólo su posición. Por eso no podemos aceptar nunca con agrado de un hombre rico el presente de un sencillo anillo con un coral... Tal presente quedará para los que carecen de fortuna y tienen, en cambio, un gran caudal de ternura.

Actualmente, entre las sortijas de fantasía privan mucho los anillos de galalit que son muy anchos y cubren casi toda la falange. Van adornados con un grueso berilo o topacio y... a veces con un brillante de unos cuantos quilates.

Las mujeres de gran fortuna que disponen de piedras de gran precio se complacen en llevar sortijas de cobre cincelado que afectan formas de escarabajos o de otros animalitos simbólicos.—*Alicia*.

París, Junio 1926.

CURIOSIDADES

Los agricultores de aquellos países europeos en los que se come pan negro generalmente, tienen las dentaduras excepcionalmente buenas.

***

Las viudas en el distrito de Coiza en Nueva Guinea, se quitan la ropa y se cubren el cuerpo con arcilla blanca. Tienen que llorar a su desaparecido esposo por un año.

Crónica de París

Los mutilados del rostro

Las guerras dejan siempre en pos de sí un reguero de dolor y de miseria que a veces tarda muchísimos años en desaparecer. Aun para el vencedor, la guerra es un azote social que origina perturbaciones económicas y un trastrocamiento de todos los valores establecidos.

Veamos el caso de Francia, que ganó la última contienda. Los días anteriores a Agosto de 1914 han cobrado un carácter idílico y legendario y se evoca su recuerdo con el fervor entusiasta con que el prisionero, desde su estrecha celda, piensa en un paisaje riente y en vastos espacios libres.

Antes de agosto de 1914 Francia era el pueblo de equilibrio económico más normal. La vida era fácil y grata; los precios de todos los artículos, sumamente bajos, y las horas transcurrían apaciblemente. Pero luego se desencadenó el huracán de metralla que duró los cuatro años que parecieron siglos y el panorama cambió sensiblemente. Las dificultades económicas y financieras surgieron en el horizonte con su inevitable cortejo de molestias y restricciones. Para atender a las crecientes necesidades y compromisos del Estado, agobiado de deudas, hubo de recurrir a la intensificación de los gravámenes.

El franco empezó a depreciarse, y en la hora actual su salud inspira mas inquietudes que nunca porque la situación política está muy enmarañada y no se vislumbra una fórmula de solución coherente y eficaz.

Todos los ciudadanos franceses sufren en mayor o menor grado las consecuencias de la guerra, pero algunos de ellos sufren doblemente porque además de ser partícipes de las dificultades inherentes a la situación actual, ostentan en su cuerpo el testimonio de contusiones, magullamientos o amputaciones que ganaron en las trincheras...

La suerte de los mutilados es digna de doble compasión. En las horas del armisticio, cuando el resplandor de la gran contienda estaba todavía presente en la memoria de todos, el mutilado gozaba de la pública admiración y su paso era saludado con efusión y reverencia. El mutilado podía pensar entonces que su laceria le proporcionaría un trato favorable en la vida, un régimen de favor. A impulsos del sentimiento colectivo de piedad que florecía a la sazón fueron votadas las leyes que conceden a los mutilados ciertas ventajas económicas.

Pero en la esfera de la consideración, en la órbita moral, el mutilado no es ya lo que era. Ello es triste, más natural. La vida tiene sus exigencias y no puede paralizar su ritmo dinámico.

De todos los mutilados, los del rostro son los que tienen un calvario más doloroso. Su dolor moral continua. Cuando estos mutilados se reunen en asamblea, el espectáculo es profundamente trágico. Aquellas caras no son fisionomías humanas; más bien parecen carátulas terroríficas, como las que usaban algunos actores griegos de la antigüedad. En unos, los rasgos fisonómicos de medio rostro han desaparecido para ser sustituídos por mordeduras profundas, por distensiones grotescas, inmóviles e inexpresivas. En otros, toda la faz aparece transformada, surcada por huellas de suturas e ingertos. Bajo las cicatrices, los ojos tienen una luz mortecina y triste. El mutilado del rostro no encuentra en su camino más que miradas evasivas, ojeadas de soslayo y huidizas. Y algunos de ellos, de veinticinco a treinta años, deben pensar que la juventud de su cuerpo no es sino una falsa palabra, carente de todo sentido!

Los mutilados del rostro han constituído una asociación a la que han dado el nombre de «Les Gueules Cassées», denominación que en francés tiene un significado al mismo tiempo popular y trágico, pues equivale en cierto modo a «las crismas rotas». En pocos casos podrá darse una hermandad más sincera como la que reina entre los mutilados del rostro. Todos están señalados con la misma miseria, y esta igualdad ante el dolor moral hace que los lazos de fraternidad que los unen sean en extremo sólidos.

La Asociación de «Gueules Cassés», que preside el coronel Picot, diputado por Burdeos, que perdió un ojo en la contienda y que acaba de ser nombrado subsecretario de guerra en el nuevo ministerio, se propone adquirir una Casa de Retiro para sus miembros en la que éstos hallen calor de hogar y una afección fraternal que no sea lástima ni piedad...

Para allegar recursos destinados a la obtención de esta noble finalidad, la Asociación organizó días pasados, en el velódromo de Buffalo de esta capital, una gran fiesta a la que prestaron desinteresadamente su concurso todas las figuras más salientes del mundo del espectáculo y del deporte.

La recaudación ha sido muy importante... Los mutilados del rostro van a poder conseguir, al fin, el retiro bucólico a que aspiran y en el cual hallarán el bálsamo que mitigará su pena. - *Consortium*.

Junio 1926.

La señorita Patrocinio Benito, que en la dura prueba de las XII Horas celebrada recientemente en Madrid hizo una actuación muy brillante.

POR CORREO Y TELÉGRAFO

Madrid, 3 (11 n.)

París.—Pocos días antes de la llegada del Rey de España fueron detenidos los anarquistas españoles Francisco Ascaso y Buenaventura Durruti Ambos individuos ofrecieron gran resistencia a la policía, llegando Ascaso a intentar hacer uso de un arma corta contra sus aprehensores.

Interrogados largamente declararon que se encontraban en París con objeto de cometer un atentado contra el Rey de España. Añadieron que en el complot tramado había otros tres anarquistas españoles, cuyo nombre y paradero se negaron a dar.

Se dice que Francisco Ascaso, de veinticuatro años de edad, mecánico y mozo de café, había tomado parte en el asesinato del cardenal Soldevila, arzobispo de Zaragoza y se añade que participó también en el asalto de un Banco de Gijón. Su compañero Buenaventura Durretti, de treinta años de edad y nacido en León, parece haber tomado parte también en numerosos actos de latrocinio.

La arrestación de ambos bandidos, tuvo lugar el viernes último a las 7 de la mañana, siendo realizada por el comisario de policía señor Noedts y dos inspectores. Los tres agentes se apostaron cerca de una pensión de familia de la calle Legendre esperando la salida de los criminales. Seguidos algunos minutos, los policías se echaron bruscamente encima de los dos anarquistas, quienes ofrecieron gran resistencia especialmente Ascaso.

En la Prefectura de policía los dos detenidos declararon haberse dirigido a París con objeto de atentar contra la vida del Rey de España.

El plan de los detenidos era dirigirse a la última estación antes de París, en que se detiene el tren que conducía a SS. MM. y allí valiéndose de revólveres y de carabinas, hacer una descarga contra los soberanos y huir rápidamente hacia la frontera. A este efecto habían comprado un automóvil que debía servir para la huida.

Estas declaraciones fueron hechas especialmente por Ascaso, pues Duretti se negó a contestar al interrogatorio.

El automóvil fué encontrado en efecto en un garage situado en el número 76 de Quai Semmapes, y había sido adquirido de ocasión por 10 000 francos. Sobre Ascaso encontráronse además una cantidad de unos 40.000 francos que según declararon los detenidos, procede de economías hechas en la Argentina, donde ambos vivían desde hace algún tiempo y de donde vinieron hace poco desembarcando a primeros de mayo en Cherburgo.

La policía cree que estos dos bandidos y los otros tres cómplices de los mismos, y que han tomado la fuga, forman parte de la banda que asaltó el Banco de Gijón. Créese que los fugitivos son los llamados Ors, Fernández y García.

Creyóse que estos cómplices comparecerían en el garage, y a este efecto apostóse allí un retén de policía para detenerlos. Pero luego de detenidos los dos primeros desaparecieron sin dejar rastro. La policía ha detenido a otros anarquistas españoles.

Procesamiento de los detenidos

París.— El juez señor Vilette ha dictado auto de procesamiento contra los españoles Buenaventura Durruti y Francisco Ascaso. En el auto de procesamiento se les acusa de haber intentado violencias contra la policía, de haberse reunido para tratar de actos delictivos y de fabricación de falsos pasaportes. No se habla en el auto de sus intenciones de cometer un atentado contra el soberano español, intenciones que declararon abrigar en su primera deposición.

Ambos detenidos serán esta mañana interrogados a presencia de su defensor, al comunista Henry Torres.

En la América del Sur han cometido muchas tropelías los complicados en el complot contra los reyes de España

Buenos Aires.—Los periódicos dedican grandes informaciones y extensos comentarios al complot fragnado en París contra el Rey de España.

Según informaciones de la policía bonarense los individuos detenidos como presuntos autores del complot son gente conocida en América del Sur, pues además de haber desvalijado una casa de banca en Buenos Aires han cometido en distintas repúblicas sud americanas varios delitos y hasta homicidios.

En el domicilio de los detenidos le encuentran carabinas y cartuchos

París.—Luego de detenidos los dos anarquistas españoles fué practicado un registro en las habitaciones que ocupaban en la pensión de la calle Legendre. Fueron descubiersas tres carabinas de precisión y 240 cartuchos.

Ambos detenidos habían dado nombres falsos.

La cuestión financiera en Francia

Caillaux no irá por ahora a Londres.

Madrid 3 (11 n.)

París.—En el ministerio de Hacienda se ha facilitado una nota en la que se dice que es prematura la noticia dada de un viaje del señor Caillaux a Londres, que se decía tendrá lugar mañana.

El ministro no prevé ningún viaje a Inglaterra antes de los debates que el próximo martes han de celebrarse en la Cámara.

Lo que propone el informe del Comité de peritos.

París.—*Le Journal* publica un extenso artículo en el cual manifiesta que el informe del Comité de peritos basa el saneamiento de la situación financiera francesa en una serie de medidas que abarca todo el sistema actual.

El susodicho informe muéstrase contrario a todo cuanto represente consolidación forzada de los bonos del Tesoro y lleva sobre el capital. Por el contrario, preconiza la consolidación voluntaria progresiva de los Bonos, madiante un empréstito.

Siempre según el referido periódico, el informe recomienda un riguroso equilibrio en el presupuesto y mayores facilidades al Tesoro. La estabilización del franco obligará al Gobierno a hacerse rápidamente con un stock de divisas con la ayuda de sus reservas oro con la ayuda del Banco de Francia y con créditos obtenidos cerca de Bancas extranjeras.

A consecuencia de ello, la ley debiera fijar después la nueva unidad monetaria.

El Comité aconsejará ir a la estabilidad del franco con el concurso del Banco de Francia, sugeriendo preparar la vuelta a la libre circulación de capitales. Concluye diciendo que no debe disimularse ante el país que el saneamiento financiero causará graves dificultades muchas molestias.

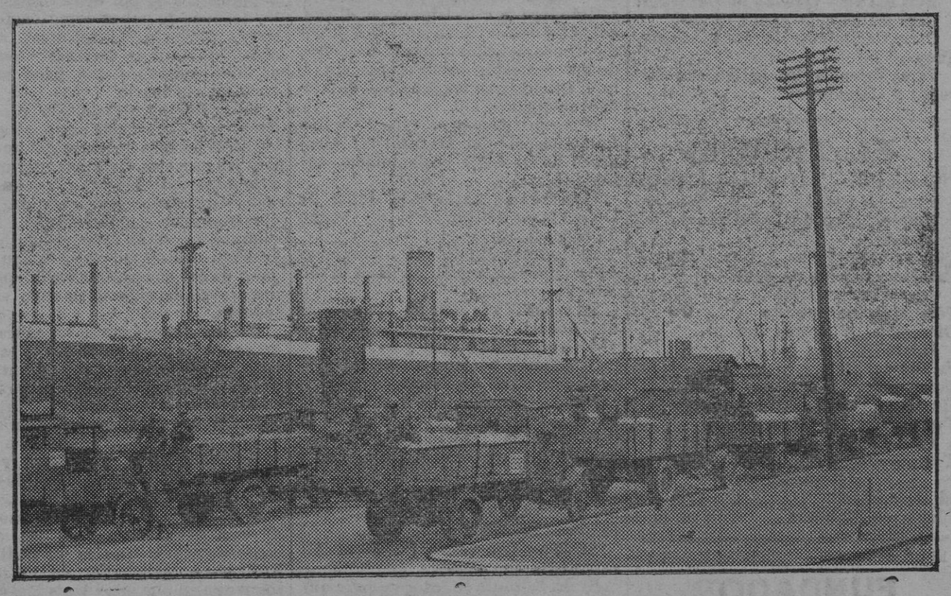

EL CONFLICTO OBRERO BRITANICO.—En los muelles del Támesis, un barco cargado de víveres, para trasportarlos a la ciudad.

EL HOTELERO ESCRUPULOSO. —Es que cambia V. el nombre de su hotel? Ya no se llama el «Hotel de la huelga»?
No. Yo no quiero hacer revivir malos recuerdos a mi clientela que es exclusivamente inglesa.

(Dibujo de Raymond Palliers).

NOVENO ANIVERSARIO

Rogad a Dios en caridad por el alma del Sr.

D. IGNACIO FIGUEROLA CALCINA

que falleció en la paz del Señor el día 6 Julio 1917

E. P. D.

Todas las misas que se celebrarán mañana día 6 desde las siete y media a las diez y media en la Iglesia de la Inmaculada Concepción (Santa Catalina) serán en sufragio de su alma.

M.C.D. 2022

Informaciones

Del Gobierno Civil

El Gobernador Civil nos remite para su publicación el siguiente telegrama que ha recibido de Madrid.

«Ministro Gobernación a Gobernador Civil.—Palma.

En la *Gaceta* de hoy publica una R. O. de la Presidencia imponiendo multas extraordinarias que ascienden mas de un millón de pesetas, a diferentes personas por actos realizados contra la tranquilidad pública.—Llamo la atención de V. E. sobre ella a fin de que se penetre de la actitud del Gobierno que está dispuesto a seguir el camino iniciado en esa disposición procediendo con toda rapidez y energía como debe proceder V. E. imponiendo sin contemplación las sanciones que están dentro de sus facultades y proponiéndome las que excedan de ella incluso los destierros o deportaciones que crea necesarios sea cualquiera su número y la calidad de las personas que lo merezcan.»

•

El señor Gobernador nos ha dicho que ayer estuvo en S'Arracó con motivo de la constitución del nuevo Ayuntamiento. Se ha mostrado muy contento y agradecido de las atenciones que fué objeto, tanto por parte del Ayuntamiento de dicho pueblo como por parte del de Andraitx.

•

El señor Gobernador ha visitado esta tarde los pueblos de Puigpuñent Calviá y Capdellá.

Le ha acompañado el Delegado Gubernativo señor Parpal.

•

Mañana por la tarde visitará el señor Gobernador los pueblos de Estallenchs, Bañalbufar y Esporlas.

El miércoles, visitará Bañola, Sóller la capital y el puerto, Fornalutx, Deyá y Validemosa.

En dicha visita invertirá el señor Gobernador todo el dia.

Nuestra primera autoridad civil saldrá el viernes para Ibiza.

Mallorcá y la reforma tributaria

El Presidente de la Real Sociedad Económica de Amigos del País, don Antonio Barceló Bosch, dirigió un telegrama al señor Ministro de Hacienda señor Calvo Sotelo, interesando una resolución acerca de las gestiones hechas para obtener una excepción al cuadro de clasificación de la categoría de las poblaciones a los efectos de la tributación a favor de Palma, a fin de no pasar a la segunda categoría y continuar en la tercera, a cuyo despacho el Ministro de Hacienda, ha contestado con el siguiente y satisfactorio telegrama.

«Contestando su telegrama he de manifestarles que tengan presente lo que les manifesté en ésta. No tengan impaciencia y esperen pronta y favorable resolución—José Calvo Sotelo.»

El servicio sanitario en los trenes.

La Dirección General de Sanidad ha dado las siguientes instrucciones respecto al servicio sanitario en los trenes:

Primero.—Se cuidará de que el estado de los botiquines fijos y de retén sea en todo momento per su conservación y por la reposición del material utilizado, el dispuesto por el reglamento.

Segundo.—A partir de la publicación de la presente circular y bajo la estrecha responsabilidad de los encargados de practicarlas, se vigilarán con todo escrúpulo tanto los abastecimientos de agua de las fondas y cantinas como el estado de limpieza de los coches, comedores y las fondas de las estaciones, dando cumplimiento con todo rigor a los artículos 24 al 31, ambos inclusive, del vigente reglamento sanitario de vías férreas.

Tercero.—Todos los coches de viajeros deberán llevar en sitio bien visible el certificado de desinfección o desinsectación, que será visado por la autoridad sanitaria, de acuerdo con la circular de esta Dirección de 30 de octubre del pasado año.

Cuarto.—En esta época del año se pondrá especial interés en el exacto cumplimiento del artículo 40 del reglamento, cuidando de que constantemente vayan los w. c. bien provistos de agua y en irreprochables condiciones de limpieza.

Quinto.—Los viajeros tienen derecho a exigir en todo momento el cumplimiento de los artículos quinto, sexto y duodécimo, que se relacionan con el traslado de viajeros afectos de enfermedades contagiosas, no pudiendo las Compañías sustraerse al cumplimiento de las obligaciones que el reglamento sanitario de vías férreas les impone.

Cine-Lírico

Para hoy lunes se anuncian en el coliseo de la calle del Conquistador escogidas sesiones de cine de seis y media noche.

Se estrenarán las películas artísticas de largo metraje *El juramento* interpretada por la célebre actriz Mariano Cooper y *Wing-Toy* interpretado por la bellísima actriz Shirley Masson.

Completará el programa la película cómica en dos partes *Camino en vilo.*

Bendición de una fábrica de Cemento

El sábado tuvo lugar solemne bendición e inauguración de una fábrica de Cemento, propiedad de don Juan Borrás Enseñat. Está instalada en la calle de Gilabert de Centellas números 22, 24 y 26.

Efectuó la bendición, acto al cual se le dió carácter puramente particular, el Vicario de La Soledad, reverendo D. Gabriel Bestard quien con los invitados recorrió, bendeciéndolos, todas las dependencias de la nueva fábrica.

Terminada la ceremonia religiosa se puso en marcha la fabricación, funcionando todo, admirablemente y produciendo un producto perfecto. Mueve la maquinaria para la fabricación del cemento un motor «Diesel Otto» de 40 H. P.

El propietario de la fábrica, el señor Borrás, y a fin de asegurarse la producción de cemento de superior calidad, ha adquirido las conocidas canteras, de piedra adecuada para el cemento, de «Ca'n Ribas» de Establiments.

Los asistentes a dicho acto fueron obsequiados con exquisito lunch, pronunciando el Rdo. Sr. Bestard, al descorcharse el champagne, sentido discurso felicitando al propietario e implorando la bendición del cielo para su empresa, bendición, dijo, por la Iglesia, la cual nunca niega su concurso a los adelantos de la industria.

El propietario, señor Borrás, recibió muchas felicitaciones, a las que unimos la nuestra muy cordial.

El Libro de Ventas

La Liga de Defensa Industrial y Comercial de Barcelona, dirigió al Ministro de Hacienda un telegrama en súplica de que se dignara suspender la implantación del Libro de Ventas hasta 1.° de enero próximo, toda vez que no ha de producir efectos fiscales hasta pasada aquella fecha.

El Ministro contestó en los siguientes términos: «Anticipándome deseos expuestos en su telegrama, he dado órdenes Delegados Hacienda para que adopten espíritu mayor amplitud».

•

Se nos dice que hecha una consulta al ministro de Hacienda, en representación de varias agrupaciones de fabricantes, comerciantes y profesionales, sujetos a las nuevas normas de tributación, sobre si los industriales deberán llevar tantos libros de ventas u operaciones como sean las industriales que ejerzan y por que tributen en un solo local o un solo libro que las comprenda todas, dicho ministro ha contestado que cuando un industrial ejerza industrias distintas en un mismo local, debe bastarle un solo libro de ventas, siempre que haga referencia expreca en él a todas las industrias que ejerza.

La Verbena del Club de Regatas

Anoche a las nueve y media, se celebró la verbena del Real Club de Regatas, continuación de la serie que con tanto acierto ha organizado la Junta Directiva de la citada sociedad.

La espaciosa terraza del Club, así como los salones, fueron insuficientes para albergar a la numerosa concurrencia que anoche acudió a disfrutar de la agradable brisa del mar.

Un enjambre de bellas y encantadoras señoritas se entregó al baile hasta hora avanzada de la noche.

Amenizó la verbenizó la orquestina del señor Ruiz que ejecutó los bailables más modernos.

Le roban cuatrocientas pesetas

A las nueve horas del día 1.° del corriente Mateo Colomar Cardona, de 61 años, natural y vecino de la parroquia de San Cristóbal que vive hospedado en la fonda de *Ca'n Tauet*, denunció a la guardia civil, del puesto de Ibiza, que de la habitación que ocupaba le habían sustraído 400 pesetas en plata que guardaba encerradas en una maleta.

Como quiera que el denunciante manifestó que tenía sospechas con un individuo que habitaba en la misma fonda, al cual conocía de vista, se le detuvo y le ocuparon 125 pesetas que no supo explicar de donde las había sacado. Resultó, también, que dicho individuo dió un nombre que no era el suyo.

LA FILADORA

GRAN BARATURA

10 °/o Descuento en todos los Artículos

Notas del Carnet

PERSONALES

La señora esposa de nuestro amigo el empleado de la Compañía Trasmediterránea don Bartolomé Amorós con toda felicidad ha dado a luz una robusta niña.

Reciban sus padres nuestra enhorabuena.

* Los Condes de Peralada han dirigido un expresivo telegrama a Sus Majestades los Reyes, que como se sabe se encuentran actualmente en Londres, felicitándoles por el éxito de su viaje por tierras de Francia.

* En virtud de recientes ejercicios de oposición celebrados en Madrid, ha obtenido el título de profesor de Gimnasia nuestro particular amigo el médico don José Abrines Quetglas.

Nuestra enhorabuena.

* En la «Casa Boscana», hemos tenido ocasión de admirar el artístico pergamino que dedican a nuestro distinguido paisano y amigo el General de Sanidad Excmo. Sr. D. Bernardo Riera, sus amigos y compañeros de profesión.

El dibujo de dicho pergamino es obra del original artista don Juan Fuster, siendo su composición una artística orla a varias tintas, destacándose en la parte superior central el emblema del benemérito cuerpo de Sanidad; en la parte inferior figura la inscripción «Junio 1926», con la siguiente dedicatoria: «Los amigos del hombre bueno e inteligente Bernardo Riera, le hacen ofrenda modesta, pero imperecedera, como es su amistad y cariño.» A continuación figuran los nombres de cuantos contribuyeron al homenaje al general regalándole su bastón de mando y ahora, como complemento, tan artístico recuerdo.

Nuestra felicitación a los organizadores del justo homenaje, y al general Riera, por la distinción de que se le ha hecho objeto.

DE SOCIEDAD

* En la mansión de nuestro amigo el empleado del Crédito Balear don Miguel Moyá tuvo lugar el sábado una agradable fiesta familiar, a la cual asistieron buen número de amistades de la citada familia.

Se dedicó la velada al canto y a la música, interpretando escogidas piezas el profesor D. Jaime Dalmau, las señoritas Coloma Oliver, Rafaela Gelabert y D. Miguel Moyá siendo todos ellos muy aplaudidas.

Entre los asistentes a la fiesta vimos a las señoritas Pastora Calafell, Coloma Oliver, María Matas, Teresa y María Oliver, Antonia Seguí, María Tomás, Margarita March, Sebastiana Moge y Rafaela Gelabert.

La familia Moyá fué muy felicitada.

NECROLÓGICA

† Los funcionarios de esta Delegación de Hacienda queriendo rendir un tributo de compañerismo, a la vez que en sufragio del que fué durante muchos años su amigo y compañero don José Bordoy Fons, han acordado costear un turno de misas que se rezarán mañana, martes 6, fecha en que cumple el primer mes de su fallecimiento, en la capilla de San José de esta Catedral, de siete a once.

Lo numeroso de las relaciones y amistades con que contaba el finado, hace suponer que dichos piadosos actos se verán muy concurridos.

DE VIAJE

* Procedente de Barcelona llegaron ayer mañana a bordo del vapor *Rey Jatme I*, don Antonio Roses, don Guillermo Terrassa, don Ramón Frontera, don Antonio Mayol, don Juan Sancho, don Rafael Juan, don Pedro Rosselló, don Mateo Colom, el Director de la Compañía de Ferrocarriles de Mallorca don Rafael Blanes, el ex comandante de Marina don Mariano Sbert y el propietario don Lorenzo Roses.

* Igualmente llegó, procedente de Lourdes, nuestro estimado amigo el rico propietario don Antonio Marqués acompañado de su distinguida señora esposa doña Catalina Marcel.

* Procedente de Valencia ha llegado a esta ciudad, después de haber obtenido tres matrículas de honor en el tercer curso de medicina, el joven estudiante don Lorenzo Llabrés, hijo del reputado médico don Lorenzo, establecido en Alcoy, y sobrino del especialista en partos don Francisco Llabrés, de Inca.

* Procedente de Alicante han llegado hoy a bordo del vapor *Tintoré* don Javier Moragues, don Luis Izquierdo, don Joaquín García, don Daniel Ferbal, don Rafael Morales, don José Pons, don Pedro Moreno y don Manuel Caroli.

* Este mediodia han salido para Valencia a bordo del vapor *Balear* don Vicente Tur, don Juan Marqués, don Ramón Sendier, D. Carlos Ross, don Adtonio Flores y don Luis Viña y señora,

* Tienen decidido viaje a Barcelona para donde se proponen embarcar esta noche a bordo del vapor *Rey Jaime I* don Pedro Redon, D. Jaime J. Joy, D. Juan Estelrich, D. Joaquín y D. Nicanor Villalta, D. Juan Reinés y señora, D. Marcos Sastre y señora, D. Julio García, D. Salvador Gascon, D. Antonio Prieto, D. José Campins, D. Miguel Roselló, don Mariano Herrero, D. Pascual Sainz, D. Antonio Suárez, el Agente Comercial don Guillermo Palmer, el Concesionario de la Red Telefónica don Ramón Balet, el Dr. D. Marcial Rogiá y el propietario don Mario Trujillo.

* Igualmente embarcará nuestro querido compañero de Redacción don José Agustín Palmer.

RELIGIOSAS

PARA MAÑANA

SANTOS.—S. Rómulo, ob. mtr.

CUARENTA HORAS.— Empiezan en San Juan, en honor del Sagrado Corazón. Exposición a las diez. Misas durante toda la mañana, hasta las doce inclusive. Por la noche, a las ocho, Rosario, Estación, sermón por el Rdo. P, Bartolomé Bordoy, C. R, ejercicio del Tríduo con solemnidad, Bendición y reserva de S. D. M.

OTRAS FUNCIONES.—En el Oratorio de Hermanas Carmelitas se dará principio a la Novena de la Virgen del Carmen. A las siete y media de tarde, Rosario, por el Reverendo señor don Jaime Sastre, Pbro.

VISITA.—A Ntra. Sra. del Buen Camino, en Sta, Cruz.

MARITIMAS

El movimiento de buques en el puerto ha sido como sigue:

ENTRADAS.—Procedente de Barcelona llegó ayer el vapor «Rey Jaime I», con el correo, pasaje y carga.

Procedente de Barcelona el pailebot «Mallorquín», con carga general.

Procedente de Castellón la balandra «Amparo Viñas», con carga general.

Procedente de Alicante e Ibiza ha llegado esta mañana el vapor «Tintoré», con el correo, pasaje y carga.

SALIDAS. —Para Valencia e Ibiza ha salido esta mañana el vapor «Balear».

Para Barcelona debe salir esta noche, el vapor «Rey Jaime I», con el correo, pasaje y carga.

NOTICIAS.—Quedan despachados:

Para Marsella el vapor «Som».

Para Capdepera el laud «Camaguey».

Para Valencia los pailebotes «Lareño» y «Canalejas».

EL TIEMPO

Observaciones a 7 horas del dia de ayer, facilitadas por la Estación Metereológica del Instituto de Baleares:

Presión atmosférica. . .	760'
Característica de la tendencia barométrica . .	J.
Tendencia barométrica .	× 0'0
Dirección y fuerza del viento	N.
Estado del cielo. . . .	Despejado
Temperatura	20'0
Humedad relativa . . .	84'0
Temperatura máxima de ayer.	28'0
Temperatura minima .	18'0
Id. del mismo dia	
Id. descubierto	17'0
Lluvia en 24 horas . . .	1 m. m.

El primer coñac destilado en España:

FUNDADOR

de PEDRO DOMECQ y COMPAÑIA

Hoteles, Cafés y principales Colmados

El señor Gobernador en S'Arracó

Siguiendo, nuestra primera autoridad civil, la laudable labor iniciada de visitar a los pueblos para ponerse en contacto con aquellos naturales y autoridades y hacerse cargo de sus necesidades y progresos, visitó, ayer, el pueblo de S'Arracó.

Esta visita alcanzó a la doble circunstancia de constituirse el nuevo Ayuntamiento de dicha localidad, después de la delimitación de términos municipales con Andraitx, llevada a cabo hace algunas semanas.

El señor Gobernador fué recibido, a la entrada del pueblo, por las autoridades militares, civiles y eclesiásticas y crecido número de personas. Al apearse el señor Llosas del auto se dieron muchas vivas al señor Gobernador, que este agradeció en el alma, saludando afectuosamente a todos.

El señor Llosas asistió a los Oficios Divinos celebrados en aquella bonita Iglesia. Al terminar, y en el atrio de la misma, los niños de las escuelas saludaron al señor Gobernador, cantaron y pronunciaron discursos alusivos y encomiastas para nuestra primera autoridad civil.

Varias alumnas del Colegio de Agustines pronunciaron, también, discursos de salutación terminando con entusiastas vivas al señor Llosas.

Este contestó los discursos saludando a todos y diciendo que estaba muy satisfecho del grado de instrucción y cultura que recibían los niños en llas escuelas.

Después, fué obsequiado, el señor Gobernador, con un expléndido lunch en el local que ocupa la Escuela Municipal de niños. Asistieron, al mismo, los Ayuntamientos de Andraitx y S'Arracó», los Jueces municipales y Rdos. Curas Párrocos de ambos pueblos.

Brindaron, pronunciando vibrantes y cálidos discursos, el Alcalde del S'Arracó, el Presidente de la Unión Patriótica y los Curas Párrocos de S'Arracó y Andraitx.

El señor Gobernador contestó agradeciendo el obsequio y las demostraciones de simpatía que se le tributaban. Se mostró muy satisfecho y felicitó a ambos interesados, por haberse llevado a cabo, con la mayor armonía, la disgregación de S'Arracó de Andraitx.

Glosó el tema de la independencia del nuevo Ayuntamiento, pronunciando frases muy halagüeñas para los Ayuntamientos de Andraitx y S'Arracó, los cuales, dijo, han dado una prueba de civismo y acción ciudadana grandes, al llevar a cabo sin discusiones enojosas el derecho, consentido y consagrado por el Estatuto Municipal, relativo a la disgregación de términos municipales.

Termidado el acto, el señor Gobernador emprendió el regreso a Palma. Al arrancar el auto se dieron muchos vivas al Rey y a España que fueron frenéticamente contestados.

Constituyen el Ayuntamiento de S'Arracó D. Juan Alemañy Esteva, Alcalde; D. Antonio Flexas Flexas, D. Gabriel Alemany Pujol, don José Ferrá Juan, D. Marcos Palmer Pujol, D. Juan Pujol Alemañy, D. Juan Alemañy Esteva, y D. Ramón Alemañy Pieras.

LAS MONJAS

Modistería de primer orden.

EN EL CONSISTORIO

REUNION DE LA PERMANENTE

Esta mañana a las 12 se ha reunido la Comisión Municipal Permanente bajo la presidencia del Alcalde señor Dezcallar y con asistencia de los Tenientes de Alcalde señores Moranta, Valenzuela, Canet, Jaume, Esteva, Moragues y Crespo.

Ha sido aprobada el acta de la sesión anterior.

Se han concedido diversos permisos para obras particulares en el interior.

Se ha tomado el acuerdo de ratificar el de la apertura de la calle de Pons, de La Vileta.

Se acuerda convocar un concurso para otorgar el suministro de gasolina durante un año para los autos y camiones del Ayuntamiento.

Se conceden 5 permisos para obras particulares en el Ensanche.

Se da cuenta del proyecto de Estatuto formado por la Asamblea de Propietarios afectados por las contribuciones especiales del proyecto general de pavimentación. En este proyecto y en el artículo 9.° se establece que la Junta de Delegados podrá instar la anulación de los contratos que se hayan hecho sin su intervención. Después de hablar el Secretario acerca de lo establecido en el Estatuto Municipal con referencia al particular se acuerda modificar dicho artículo en el sentido de que la Comisión Especial de las Obras (compuesta por concejales y propietarios) podrá intervenir los contratos que se celebren retirándose por consiguiente el concepto de que puedan los Delegados de los propietarios instar la anulación de los contratos establecides sin la intervención que les señala el Estatuto Municipal.

El Ayuntamiento se entera de una Comunicación del Comité del Congreso de Geología recientemente celebrado.

Para formar parte de la Junta de Obra Pía, es designado el Sr. Crespo de Estrada.

Se acuerda adquirir 15 ejemplares de la obra «La Acción de España en Marruecos».

Se acuerda adquirir 50 ejemplares del poema de D. Francisco Seguí «La Conquista de Mallorca».

Se concede permiso al Sr. Alcalde para ausentarse de Palma.

Se acuerda adquirir una bandera nacional.

Se acuerda imprimir el sermón pronunciado en la fiesta del Beato Ramón Lull por D. Jaime Sastre.

Se acuerda adquirir 50 ejemplares del pasodoble «Plus Ultra» compuesto por el Sr. Miralles.

Se da un voto de confianza al Alcalde para que nombre un botones.

El Sr. Moranta se interesa para que se coloquen bocas de riego en la calle de Colón.

Seguidamente se levanta la sesión.

DEPORTIVAS

Los partidos de ayer

En Palma. — "Baleares» 4.—"Mediterráneo„ 2.

En el campo del primero en la tarde de ayer se jugó este partido.

A las órdenes del Sr. Font, el exjugador de los blanqui-azules *Pichichi*, se alinearon los equipos en la siguiente forma:

«Baleares F. C.»: Guasp, Bover, Jordá I, Sifoni, Massanet, Lliteras, Jordá II, Acha, Ramis, Gomez y Llobera.

«Mediterráneo F. C.»: Colomina, Fiol, Barceló, Moyá, Tugores, Oliver, Reinés, Cantos, Serna, Serra y Riera.

Elegido campo por el «Baleares», en la primera arrancada llegaron los mediterráneos a los dominios de Guasp.

El primer tanto de la tarde fué conseguido por los propietarios del campo, por mediación de Jordá II.

El segundo goal fué obra de los visitantes; el defensa *baleárico* Bover incurrió en la máxima falta, encardándose Serna del castigo, y por medio de un schot colocadísimo batió a Guasp.

En esta forma terminó el primer tiempo.

A los cinco minutos de descanso el árbitro ordenó otra vez la alineación de los dos equipos, y al poco tiempo los delanteros del Mediterráneo, después de una serie de pases cortos y matemáticos, consiguieron un segundo goal que también fué marcado por su delantero centro, que fué premiado con una merecida ovación.

Poco tiempo después, fué castigado el Mediterráneo con un penalty, encargándose Acha de chutarlo, quien lo hizo de un fuerte zambombazo. Pero Colomina, con vista lo paró admirablemente, esquivando después con habilidad la fuerte entrada del norteño al intentar el remate.

En los últimos quince minutos del partido consiguió el Baleares tres goals.

Del Mediterráneo todos jugaron mucho y bien, y del «Baleares» se destinguió Llobera.

El árbitro bien en el primer tiempo y defectuoso en el segundo.

En Mahón.—"Mahón„ 2. "Regional„ 1.

Se jugó ayer en Mahón el anunciado partido entre estos equipos, esperado con verdadero interés.

El encuentro resultó reñidísimo, marcando sus dos goals los mahoneses de penalty.

Daremos mañana los detalles de este partido.

DE ALARÓ

Conferencia de divulgación científica

El 30 del próximo pasado mes, a las 9 y media de la noche, tuvo lugar una de las conferencias, organizadas por la sociedad «La Recompensa del Obrero», siendo el conferenciante el culto maestro nacional de una escuela de Palma don Miguel Homar, maestro que fué de Alaró durante 9 años, disertando sobre el tema anunciado: Ahorro.

Hizo la presentación el señor Roselló, presidente de la mencionada sociedad, el cual hizo resaltar, el prestigio a que elevó a la escuela nacional en este pueblo, durante el tiempo que en él ejerció; la actividad y celo desplegados en la enseñanza y la fama y simpatías que se grangeó de las cuales todavía goza.

Al ocupar la tribuna para dirigir la palabra al numeroso auditorio, fué saludado con general y prolongado aplauso. Empezó diciendo: Recojo estas manifestaciones de afecto, y formando con ellas un ramillete, adornado con los colores nacionales, hago de él cordial ofrenda a las madres y a las señoritas, cuya presencia realza este acto. Con palabra fácil y prácticamente continuó cantando las bellezas con que la Naturaleza adornó a Alaró, su pueblo natal; siguió con expresiones hermosas, elogiando a las mujeres presentes, a las cuales, de modo tan directo, interesaba el tema que iba a tratar, porque su estado de casadas, las instituía factor principal en la economía doméstica; se congratuló por la asistencia de las distinguidas y bellas señoritas a li congregadas, pues podría interesarles de idéntica manera en los tiempos futuros al abrazar el estado de aquéllas.

Pasó luego a relatar su venida al pueblo, el estado de cultura en que éste se hallaba, el entusiasmo que sentía por la escuela nacional y ardor con que trabajaba siempre. Logró con su actividad, acreditarse a pesar de aquel dicho: *Nadie es profeta en su patria.* Quedó demostrada palpablemente su buena actuación como maestro, con el triunfo obtenido por un alumno suyo, al adjudicársele una beca, concedida por el Ayuntamiento, después de haber demostrado notoria superioridad intelectual, sobre otros alumnos de diversas escuelas, en unos exámenes que para concederlo se efectuarlo.

En su tiempo, se inició la preponderancia de la escuela nacional, sobre los otros centros docentes del pueblo. Con las escuelas dirigidas por maestros nacionales—dijo— no pueden competir otras escuelas, regidas por personas mas o menos aptas, pues siempre quedarán éstas en un plano inferior, equiparándolas con aquellas que, están encomendadas a personas especialistas en lo relativo a enseñanza.

Estuvo emocionante al consagrar un recuerdo a sus parientes y amistades, algunos de los cuales descansan ya, con sueño eterno, a quienes dedicó sentidas frases.

Incitó luego a todos a dedicarse al estudio con el fin de adquirir o conservar cierto nivel de cultura y podernos codear con los otros pueblos de nuestra Patria y Extranjeros.

Después de hacer un caluroso panegírico de cada une de los otros conferenciantes que le precedieron haciendo notar su acierto y los puntos capitales por ellos tratados, entró de pleno en al tema.

Definió el ahorro diciendo que era el espíritu de orden aplicado a la administración de los asuntos donósticos. Hizo ver que era necesario suprimir el lujo y limitar los gastos supérfluos con el fin de asegurarse su bien futuro. Explicó, como se ahorraba, cercenando y reservando alguna parte de los gastos cotidianos, no despreciando lo mínimo, citando en apoyo de su aserto, las palabras del Evangelio: Recoged las migajas para que nada se pierda.

Llamó a la economía, madre de la libertad, hija de la prudencia y hermano de la templanza. Observó que el ahorrador se construye un parapeto con que resistirá las necesidades venideras, afrontando y venciendo las crisis de Trabajo y que, con él podrá bastarse en los gastos que acarrea una enfermedad, sin verse obligado a escatimar los remedios y no se verá en vergonzosos apuros si la muerte arrancara de la familia algún ser querido. Recomendó formar un presupuesto en las familias, teniendo en cuenta los ingresos, distribuyéndolos conforme a las necesidades, sin perjudicar la sana y abundante alimentación, ni la calidad en el vestir pero si, reduciendo lo que se invierte en fumar y beber. Tocante a la bebida, refirió un cuento. Tratábase de un marido que iba a diario a la taberna, a consumir su *doble* de cerveza; su mujer, creyó podia disfrutar de idéntico privilegio; asintió a ello su marido quien diariamente le entregaba cierta cantidad. Pasado un año, pubieron conmemorar el aniversario de su matrimonio, pues la mujer había guardado lo que pudo gastar, reuniendo así, una suma respetable con el consiguiente asombro y alegría del marido.

Refutó luego, las teorías de los que alegan que atravesamos unos tiempos impropios para ahorrar a causa de la carestía de las subsistencias y a los que consideran inútil la acumulación de una cantidad insignificante diaria, prefiriendo vivir al día. Aconsejó a todos a hacer producir la suma adquirida, en negocios y a los incapaces de éstos, a colocarlas en la Caja de Ahorros, donde siempre nos darán algún rendimiento que será una satisfacción. Siguió diciendo que debíamos guardar cierto equilibrio al economizar para no inclinarnos a la avaricia. Debemos—añadió—llevar el dinero en la cabeza y no en el corazón, queriendo significar el predominio que ha de ejercer la razón sobre la sensibilidad al efectuar nuestros gastos.

Dividió a los pueblos en dos clases: ahorradores y malgastadores. Los primeros son los que logran verificar las construcciones necesarias para la satisfacción de sus necesidades con comodidad y provecho propio, como carreteras, buques, trenes, etc., dejando postergados a los segundos quienes siempre se ven sumidos en la incomodidad y están condenados a perpétuo estacionamiento.

Explicó intuitivamente por medio de varios gráficos, representando sectores circulares en un mismo círculo, el estado comparativo del ahorro entre España, Estados Unidos, Francia, Inglaterra e Italia, fijándose: 1.° En la suma de cantidades impuestas por estas diversas naciones. 2.° Número de imponentes. 3.° Cantidad correspondiente a cada habitante. 4.° Cantidad que corresponde por imponente; resultando ser España, la última en los tres primeros conceptos y la penúltima en el cuarto.

Después de decir que uno de los mejores pruebas que se pueden hacer de la sabiduría práctica del hombre, era fijarse en el modo como emplea el dinero que gana, ahorra y gasta y aconsejar a todos a ser económicos para ser felices, ya que la felicidad estriba en la economía, dió por terminado su trabajo que fué acogido con muestras de aprobación, arrancando del selecto auditorio una lluvia de aplausos.—*J.*

Alaró, 3-7-926.

TAURÓFILAS

LA CORRIDA DE AYER

Villalta, Gitanillo y Zurito.—Toros del Dupue de Veragua

Se celebró ayer por la tarde en nuestro Circo Taurino la anunciada corrida de toros y una vez más quedó demostrada la afición de nuestro público y sus grandes deseos de esta clase de festejos. Y decimos esto porque apesar de los chubascos que cayeron por la mañana y por la tarde, a la hora de comenzar el espectaculo se registraba en la plaza una buenísima entrada: en el sol un lleno completo y en la sombra faltaba poco para llegar a él.

Indiscutiblemente la presencia de Villalta en el cartel fué uno de los alicientes que más decidieron al público para ir a la plaza, pues su figura en estos momentos se halla aureolada por el resonante éxito obtenido recientemente en Madrid, y a este aliciente se unió el nombre de la ganaderia, no tan solo por el prestigio de que goza el descendiente de Cristobal Colón, sino, más porque es sabido que sus reses suelen ser grandes y de poder, y no ignora el lector que nuestro público tiene una especial predilección por los toros grandes: mucha carne.

Con esto no podemos estar nunca conformes, y cuando nuestro público se vaya convenciendo de que es preferible calidad a cantidad, no dudamos que variará de opinión y preferirá el toro pequeño, bien criado, fino y pastueño, al toro grande, que por lo regular resulta manso y quedado y no da lugar a que los toreros puedan realizar faenas verdad.

Así sucedió ayer, y eso que los toros no tenian de Veragua, ni el tino, ni el peso. En total pesaron 1.950 kilos y el de más peso fué el lidiado en segundo lugar que llegó a 282, cantidad para toros de ese ganadero, relativamente pequeña, tanto en conjunto como por cada uno.

La lidia que dieron los seis toros en conjunto fué muy desigual, no saliendo ningún toro bravo de verdad y correspondiéndole por este aspecto el primer puesto al que se lidió en tercer lugar un toro noble y suave que se arrancaba fácilmente, y que después de entrar a los caballos con poder y codicia pasaba muy bien en el tercer tercio y doblaba fácilmente por los dos lados siendo muy manejable. Era un toro para un faenón.

Después de este, el lidiado en primer lugar, fué el que siguió en bravura y buenas condiciones, resultando los más mansos y difíciles los lidiados en segundo, cuarto y quinto lugar, y flojo el que cerró plaza.

El quinto fué fogueado aunque a nuestro entender precipitadamente, ya que entró dos veces a los de a caballo y realmente no se hizo nada para que tomara la tercera vara.

Como todos los de su casta, al entrar a los caballos demostraron poder, derribando con estrépido y romaneando de lo lindo, y también como todos sus hermanitos de raza se quedaron la mayoría de ellos después del primer tercio, si bien alguno tiene en su disculpa el haberle rajado en la primera vara.

En total mataron ocho caballos; puede decirse que fueron el elemento flojo del festejo y quitando el tercero ninguno dió pié para grandes faenas.

Por las ovaciones que escuchó ayer tarde Nicanor Villalta y por el entusiasmo con que se coreó toda su labor en la plaza, puede afirmarse que el público salió en extremo satisfecho del matador que ocupaba la cabecera del cartel y que los espectadores dieron por buena la fama de que venía precedido dicho diestro. Cortó las orejas y rabo de sus dos toros y dió la vuelta al ruedo en medio de una gran ovación.

Nosotros debemos decir que ayer tarde Villalta demostró una gran voluntad y deseos de agradar, que estuvo bien y que hizo cuanto pudo y supo, dada la clase de toros que le correspondieron en el sorteo, y que no fueron precisamente de la clase que él necesita para armar el alboroto. El aragonés no halló el toro de nervio y brioso que él precisa para dar su famoso parón y electrizar al público, y por eso mismo tenemos que elogiarle ya que complació y satisfizo al público apesar de no tener enemigo apropiado.

A su primer toro empezó dándole dos ayudados por bajo, uno por alto y otro de pecho bien ligados, repitiendo de nuevo con otro de alto y otro de pecho, otro pase natural, un rodillazo de cerca y valiente, y después de tocar el pitón, se perfiló y entrando con agallas cogió una entera de la cual rodó el toro entre gran entusiasmo, cortando oreja y rabo.

Al que se corrió en cuarto lugar lo encontró quedado y sin que pasara, y en vista de ello demostrando grandes deseos de complacer, lo toreó valiente por la cara con medios pases, cogiéndose a los pitones, pasándolo de rodillas y acabando por arrodillarse de espaldas al bicho en medio de gran alborozo de las masas. Después de salvar una peligrosa colada del toro, entró a matar y agarró otra entera hasta el mango, que fué suficiente y le valió nueva ovación y oreja.

De su labor con la capa se destacó especialmente en el tercer toro en el cual ligó una buena verónica, con un farol estupendo y una serpentina elegantísima. Fué el detalle más pintoresco y vistoso de la tarde que le valió una gran ovación.

Gitanillo cargó con el peor lote de la tarde ya que le tocaron dos toros mansos y difíciles. Al primero no intentó ni siquiera pasarle de muleta y entró a matar enseguida agarrando una estocada en el gollete y dos pinchazos, descabellando a la tercera.

En el quinto de la tarde, el fogueado, que no doblaba, ni pasaba, le toreó rabioso y encoraginado, demostrando tener una tonelada de valor dándole unos fuertes mantazos por la cara, arrodillándose y cogiéndose a los pitones, y colocando una estocada que resultó contraria de tanto atracarse.

En vista de que no doblaba el toro entró de nuevo a matar y colocó una entera en la cruz, que fué suficiente.

Por su valor y amor propio el público le concedió la oreja haciéndole dar la vuelta al ruedo.

Zurito el diestro cordobés dió una nota de estoqueador, demostrando que al empuñar la *espá* es un as y que bajo este aspecto puede codearse con los primeros. Con el capote y la muleta pertenece al grupo de los de «cuello frío».

En su primer toro después de breves pases, se perfiló y cruzando muy bien, sin enmendarse en el viaje entró a volapié, saliendo limpiamente por el costillar, como los buenos y colocando una estocada, hasta la cruz de la que rodó el bicho. Fué un volapié perfecto de ejecución, resultando bastante bien la colocación. Fué la estocada de la tarde, y por ella cortó el cordobés la oreja.

En el que cerró plaza volvió a demostrar que domina la suerte a la perfección y entró valiente y decidido, cobrando un estocoazo que resultó admirable de colocación y de efecto rápido.

Fueron dos estocadas magníficas y bien nos gustó más la primera, pues se recreó en la suerte y salió más limpio, de la misma.

Cortó también los apéndices auriculares.

De las cuadrillas merece citarse ante todo el picador Zurito que hizo que por este camino logrará conservar el nombre que tanto enalteció su padre. Picó en todo lo alto con estilo y saliendo muy bien de la suerte. En orden de méritos le siguió Trueno y de los de a pie se distinguieron Garrato y Nacional.

No nos cansaremos de pedir que los peones toreen solo con una mano y de pedir que el callejón esté más despejado.

La presidencia bien, aunque se precipitó al ordenar foguear el quinto toro y tuvo la manga ancha en las concesiones honoríficas.

Sentimientos.

Piano Chassaigne Frères

Lo poseen y recomiendan todos los principales profesores de Mallorca.

CASA BANQUÉ, Calle Colón, 34.

AUTOMOVILES CHENARD-WALCKER

Ganadores de todos los premios de regularidad, resistencia, rendimiento y consumo del mundo sobre coches de turismo (copa trienal Boillot, trofeo trienal Rudge-Whitworth; circuito trienal de las 24 horas con gran competencia de marcas internacionales (28 primeras marcas inscritas); gran premio de Bélgica, cuesta de los Alpes, etc., etc., etc.). El coche Chenard-Walcker, es el coche mejor ajustado del mundo; garantía de cien mil Kilómetros con el motor precintado; imposible pana de motor, por «grippage»; servofrenos especiales que actúan instantáneamente sin patinage ni peligro de diferencial (record del mundo en frenajes rápidos en la pista de Brooklands).

GARAJE MUNDIAL. RIERA—30

Más telegramas

El viaje de los Reyes

Madrid 4 (6 m.)

Londres.—Los soberanos ingleses estuvieron esta mañana, a las once, en el Claridge Hotel, siendo recibidos por el coronel Rich, agregado militar de la Embajada de España en Londres y el director del Hotel, que acompañaron a los Reyes de Inglaterra hasta las habitaciones de los de España.

Los reyes de España han almorzado en el Palacio de Buckingham, con los soberanos ingleses.

Por la tarde han asistido en Londen a la fiesta de aviación, acompañados por el rey Jorge y la reina Mary y otras personas de la familia real inglesa.

La multitud que había acudido a presenciar la fiesta, al darse cuenta de la presencia de los soberanos españoles, les hizo objeto de una entusiasta ovación.

Una banda de música interpretó la Marcha Real española y el himno inglés.

Los Reyes siguieron con gran interés las evoluciones de los aparatos, cuyo número ascendía a ciento ochenta aproximadamente, entre aviones militares y civiles, provistos todos de los últimos adelantos en materia de aviación.

El tiempo era verdaderamente espléndido, y esto contribuyó a la mayor brillantez de la fiesta.

Las conversaciones franco-españolas

La residencia de Abd-el-Krim.—El proyecto de Convenio de Ponsot.

Madrid 3 (11 n.)

París.—No se ha tomado todavía ningún acuerdo definitivo acerca de la residencia de Abd-El-Krim; pero todo parece indicar que será deportado, en compañía de su tía, a una colonia francesa de Africa, donde se le tratará como prisionero de guerra.

El proyecto de Convenio redactado por Ponsot, que ha sido modificado en seis de sus extremos por el general Jordana, comprende tres puntos principales: organización de la represión del contrabando, delimitación de zonas y régimen a seguir en las tribus fronterizas. Todos los puntos comprenden una acción militar y política.

Celebrado el Pleno del lunes próximo, créese que el acuerdo definitivo podrá firmarse el jueves, dándose por terminadas las negociaciones.

Se sabe que este acuerdo substituirá al Convenio de Madrid y tratará de toda la organización de la paz en Marruecos.

¿Será deportado Abd-El-Krim a Madagascar?

París.—*Le Matin* dice que la Conferencia franco española ha acordado definitivamente que Abd-El-Krim y su familia sean deportados a Madagascar, donde recibirán un trato tan exento de favor como de rigor.

Las personas de su séquito permanecerán en Marruecos, donde estarán sometidos a una estrecha vigilancia.

Derrota del Gabinete del Canadá
Disolución del Parlamento

Madrid, 4 (11 n.)

Ottawa—El Gobierno conservador constituído hace tres días por el señor Meighen acaba de ser derrotado en la Cámara por 96 votos contra 95, al discutirse y ponerse a votación una enmienda de los liberales, en la que se declara que los nuevos ministros ocupan sus cargos vulnerando los preceptos constitucionales del Canadá.

Los miembros del partido progresista, que con sus votos en contra contribuyeron a derribar al precedente Gobierno liberal del señor Mackensie King, votaron también en contra del Gobierno Meighen, originando la derrota.

El Gobierno se han reunido para deliberar acerca de la situación creada por el voto adverso de la Cámara.

Londres—Un despacho de última hora al *Exchange Telegraph* anuncia que el Parlamento canadiense ha sido disuelto.

Del extranjero

El clero de Roma dirige un mensaje al Papa

Madrid 3 (11 n.)

Roma.—El clero de Roma ha enviado un mensaje al Papa poniendo de relieve la situación difícil en que se hallan los sacerdotes romanos a causa del aumento del coste de la vida.

El Papa ha considerado muy fundada esta consideración y ha ordenado se establezca un aumento de seis liras diarias para los sacerdotes romanos.

También ha ordenado sea aumentado el sueldo al personal laico del Vaticano.

Texto de la carta del Presidente al Canciller de Alemania

Berlín.—Después que el Gobierno anunció la retirada del Reichstag de su proyecto relativo a las indemnizaciones a las familias ex reinantes, ante el anuncio que los socialistas votarían contra, se acordó por 333 votos contra 17 y 97 abstenciones, se prorrogara hasta el 31 de diciembre la ley que aplaza los pleitos entre los Estados confederados y los ex príncipes.

En la sesión de la Cámara se conoció la carta del presidente Hindemburg dirigida al canciller en la que dice:

«Enterado de que el gabinete delibera ante el fracaso cierto del proyecto de ley sobre la indemnización a las antiguas casas reinantes, de la disolución del Reichstag y la dimisión del Gobierno, como sea que por motivos de política interior y exterior me sería en este momento imposible disolver el Reichstag y por las mismas razones estimo la dimisión del Gabinete inoportuna, ruego al Gobierno renuncie a la idea de dimitir.

En vista de ello, el Canciller declaró que no tenía por qué prosperar la demanda de los socialistas pidiendo la disolución del Reichstag.

Las graves consecuencias del paro

Londres—La prolongación de la huelga minera repercute considerablemente en la situación de la industria general del país, pero particularmente en la textil, ya que los gastos de fabricación para los algodones aumentan considerablemente, mientras que el rendimiento ha quedado reducido a la mitad de la producción normal.

Además, por la imposibilidad de garantir la fecha de entrega en los contratos se observa un gran retraimiento por parte de los compradores.

Todo ello tiene por consecuencia que las condiciones de la industria algodonera, ya bastante precarias antes de la huelga, se han hecho ahora casi insoportables.

El vuelo de Cobham

Atenas.—Anoche llegó a esta capital el aviador inglés Alan Cobham procedente de Nápoles.

Amarrizó en la playa del Falerno para seguir al día siguiente hacia Alexandrette, en la costa de Siria.

El Congreso internacional de jóvenes cristianas en Oxford

Madrid 3 (11 n.)

Londres.—En Oxford se está celebrando el Congreso internacional de jóvenes cristianas y al cual asisten representaciones de 35 países, entre los cuales figuran Suecia, Filandia, Estonia, Letonia, Noruega y Dinamarca.

Las reuniones se celebran todos los días, dedicándose al estudio de los textos bíblicos y a considerar los informes que facilitan los comités de los diferentes países sobre el trabajo de cada uno de ellos, como también sus relaciones con otras organizaciones similares.

También se ha deliberado a propósito de la lengua internacional.

FABRA

De Barcelona

Estado de unas intoxicadas

Barcelona 5 (6 m.)

Ayer el médico forense doctor Peris visitó en el hospital Clínico a las niñas Dolores y Asunción Boronat, de 8 y 6 años, respectivamente, que por comer moras resultaron intoxicadas.

Su estado era gravísimo por la tarde.

Parece ser que el fruto silvestre causante del envenenamiento es el conocido por «coriaria mytifolia», muy parecido al arañón y cuya planta crece entre las zarzas.

Una salvajada

Al juzgado fué denunciado ayer un caso que merece ser execrado y castigados duramente sus autores.

El vigilante nocturno de la Exposición de Montjuich encontró en la barriada de «L'Animeta» dos niños, hermanos, de nueve y seis años, respectivamente, atados de pies y manos y que no daban señales de vida.

Conducidos por el citado vigilante, llamado Antonio Altura, ayudado de un guardia urbano, al dispensario de Hostafranchs, los médicos diagnosticaron que los niños, que dijeron llamarse José y Antonio Olivé Pons, presentaban síntomas de alcoholismo agudo y erosiones y contusiones en diversas partes del cuerpo.

Según declararon los expresados niños, dos jóvenes que trabajan en la Bordeta les ataron de pies y manos, obligándoles después a ingerir gran cantidad de vino, hasta que perdieron el conocimiento.

Los niños habitan con sus padres en la calle de Panisars, 26, primero, segundo.

La policía practica pesquisas para detener a los salvajes autores de tan bárbara «hazaña».

El juzgado del Sur instruye el sumario por hecho tan reprobable.

Esperando al aviador Gallarza

Para mañana a las diez está anunciada la llegada a este puerto del vapor *Legazpi*, que conduce a su bordo al intrépido aviador capitán Gallarza, en su regreso de Filipinas, después del glorioso raid llevado a cabo con tan feliz éxito.

A la hora indicada el comandante de Marina don Adriano Pedrero subirá a bordo del *Legazpi*, dando la bienvenida a Gallarza.

A bordo de la lancha de la Comandancia se trasladarán a la puerta de la Paz, donde se apearán, las demás autoridades, dirigiéndose seguidamente a la iglesia de la Merced, donde se rezará una Salve a la Virgen.

Los buques surtos en el puerto permanecerán engalanados, tocando sus pitos y sirenas en el momento de efectuarse el desembarco.

En la dársena de la Industria se formará una calle de embarcaciones artísticamente engalanadas, entre las cuales pasará al desembarcar el heróico aviador.

El monumento a Colón también estará adornado con profusión de plantas y banderas.

Varias bandas de música amenizarán la fiesta.

Esta noche, a las nueve, se celebrará en obsequio del señor Gallarza, unbanquete en el Restaurant de la cumbre del Tibidabo, organizado por las sociedades económicas de esta ciudad.

A las diez de la noche del martes habrá en el Ayuntamiento una recepción en honor del señor Gallarza, tomando parte en la fiesta la Banda municipal y los Coros de Clavé, que interpretarán en la Plaza de San Jaime un escogido programa. La plaza estará iluminada espléndidamente,

La fiesta terminará ofreciéndose al agasajado un «lunch».

Si el señor Gallarza se queda en Barcelona, el miércoles, por la noche, se celebrará en su honra una función de gala en el teatro Tívoli.

Se ha ordenado a la escuadrilla de hidros de Mar Chica que marche a Barcelona para recibir a los tripulantes de la escuadrilla Elcano, a su llegada a aquella capital.

Vista de una causa en la que se pide la pena de muerte

Para el miércoles ha sido señalada la vista de la causa por asesinato de Ramón Castells Guillamó contra Florián Fascendin Cavigeli, perpetrado en la entrada de la casa número 240 de la calle de Provenza, domicilio de Castells, el 9 de enero de 1925.

El fiscal pide para Fascendin la pena de muerte.

El motivo de la agresión fueron los perjuicios que el procesado ocasionó en la compra de una fábrica y otros negocios en los que, como intermediario, intervino el interfecto y que ocasionaron la ruina de Fascendin.

Aparición de los tiburones

Dice un colega que el viernes por la tarde mientras se estaba bañando en la playa de Castelldefels Sebastián Llopis Pujés, vecino de esta ciudad, vióse embestido por un tiburón de metro y medio de largo.

Sebastián Llopis tuvo tiempo de tomar tierra y con un palo que le vino a mano pudo defenderse del escualo, consiguiendo darle muerte a garrotazos.

Dicho señor recogió el tiburón y lo trajo a Barcelona, depositándolo en un establecimiento que se dedica a la disecación de animales.

Se ha pasado el aviso del hecho a la Comandancia de Marina, con objeto de que los bañistas de aquellas playas se enteran del peligro que corren de internarse en el mar.

En menos de quince días han sido vistos varios tiburones en esta región del Mediterráneo. El alcalde de Menton (Francia) ha publicado hace pocos días un aviso anunciando a los bañistas la presencia de tiburones en aquellas aguas. Pocos días después unos pescadores marselleses fueron auxiliados por los marineros del contratorpedero francés «Tigre» en la pesca de un enorme tiburón que, según referencias y fotografías publicadas en algunos diarios franceses, media ocho metros y medio.

Lamentable accidente

El decano del cuerpo de veterinaria municipal de esta ciudad, don Pablo Martí Freixas, que, como es sabido, dedica especial atención a los trabajos de bacteriología, ha tenido la desgracia de inocularse con virus rábico al inyectarlo en un conejo de su laboratorio.

Dicho funcionario, que desde el primer momento fué sometido al tratamiento antirrábico por el doctor Roig, del Laboratorio Municipal, está siendo objeto de numerosas visitas de compañeros y gran número de amigos.—C.

Alcance de la tarde

Choque de vagones.—Descarrilamiento

Madrid, 5 (11 m.)

En la Dirección general de Seguridad se nos ha manifestado que en la estación de Villaluenga, situada en la línea de Madrid-Cáceres-Portugal un tren entró en la vía muerta por error de agujas, chocando con varios vagones.

Descarrilaron, a causa del choque, una máquina y cuatro vagones del tren de viajeros, produciendo gran alarma, pero no hubo desgracias.

La columna Capaz.—Siguen las sumisiones

Noticias que se reciben de Africa acusan tranquilidad.

En nuestra zona se sigue el desarme.

El comandante Capaz sigue internándose con su columna, ampliando la ocupación de la costa.

En la zona francesa, región de Tazza acentúan las sumisiones, entregando armamento.

Se han sometidos 60 notables de Aitata.

[illegible] un pañuelo el hermano del Bajá de Marrasqués, solicitando que se nombre a aquel Jefe de la cábila.

La aviación francesa bombardea los poblados indecisos para obligarles a la rendición. Produjo 12 muertos y 50 heridos.

Asamblea de las Uniones Patrióticas

Ayer llegaron a Madrid representaciones de las Juntas provinciales de Uniones patrióticas para asistir a la Asamblea, que comenzará esta tarde.

Durará la asamblea hasta el viernes.

La presidirá el general Primo de Rivera, quien pronunciará un discurso.

A la asamblea asisten los presidentes de las Juntas provinciales y 20 representantes de la Junta central.

Los Reyes de España en Londres

Londres.—Los Reyes de España oyeron misa ayer mañana en compañía de los Embajadores.

Después fueron visitados por los Marqueses de Carisbouke.

Una tromba de agua

Berlín—Comunican de Hizsehberg (Silesia) que una tromba de agua ha producido en esta comarca daños de importancia.

Dos puentes han quedado arrasados.

Hay varios ahogados.

Agasajos a unos aviadores

Coruña—Siguen agasajadísimos los aviadores de la escuadrilla que en viaje de prácticas recorre el norte de España.

El Alcalde de Villa Sada les ha obsequiado con una comida.

Tren descarrilado.—18 muertos y 98 heridos

París—El rápido del Havre ha descarrilado cerca de Acheres, estación situada a 25 kilómetros de París.

Han resultado muertas 18 personas y 98 heridas.

La locomotora descarriló, aplastándose contra ella cinco vagones que convirtieron en un informe montón de astillas.

Créese que el maquinista cegado por la tormenta no vió las señales que se le hicieron.

Para la distribución de las multas.

La *Gaceta* publica una R. O. nombrando a don Juan Herrera Marcillas, Magistrado de la Audiencia de Madrid, vocal de la junta encargada de la distribución para fines benéficos, las cantidades en concepto de multas, extra reglamentarias que se impongan.

Confiscación de bienes

Londres.—Telegrafían de Méjico que el Gobierno ha decretado la confiscación de todos los bienes de la iglesia.

Añádese que también ha decretado las penas de prisión contra los sacerdotes extranjeros que oficien en territorio mejicano.

Abd el Krim confinado en Madagascar.

París.—Un periódico asegura que el Residente general francés Mr. Steeg ha dado su conformidad para el confinamiento de Adb-el-Krim en Madagascar.

Sobre el viaje de Primo de Rivera a París.

París.—«Le Petit Parisien» publica una información asegurando que si como es probable Primo de Rivera viene a esta capital con motivo de la festividad del 14 de Julio, aprovechará su viaje para firmar el acuerdo franco español sobre Marruecos.

Tormentas en Francia

París.—En los departamentos de Seine et Oise se han desencadenado fuertes tormentas, produciendo daños por valor de muchos millones de francos.

Hay muchas localidades inundadas.

Unos edificios se han hundido y otros amenazan ruína.

Las chispas eléctricas han originado numerosos incendios.

En otros departamentos han caído también fuertes tormentas, aunque menos intensas que las referidas.

Comida regia

Londres.—Hoy los Reyes de España han dado una comida, en el hotel donde se hospedan, a la madre y hermanos de doña Victoria.

Un complot comunista

Roma.—Ha sido descubierto un complot comunista, en el que aparecen complicados varios diputados.

Se han practicado numerosas detenciones y registros, encontrándose documentos comprometedores y abundante material de propaganda.

Se ha podido comprobar que el partido comunista gasta anualmente en propaganda cincuenta mil liras, solamente en la Italia Central.

FABRA

¡ATENCIÓN!

Interesa a los dueños de cafés y colmados

Por no competir con la seriedad de mi Casa, participo a mis distinguidos clientes, que desde el 26 de Junio, ha cesado en el cargo de representante de mis licores **D. Victoriano Lopez** lo que comunico para evitar sea sorprendida la buena fe de mi numerosa clientela, la que podrá desde hoy en adelante hacerme los pedidos directamente hasta nueva orden.

Rafael Ferrá (Licorista).

Llubí 26 Junio 1926.

Gacetillas

—PREMIOS EN METALICO. Se avisa a los alumnos de la Escuela de Artes y Oficios Artísticos, que el habilitado hará efectivos los premios en metálico, desde el día siete hasta el diez de los corrientes, de siete a ocho de la tarde en las misma Escuela, a los que los obtuvieron en el Curso de 1924 25.

EXTRAVIO.—Ayer a la salida de los toros se extraviaron unos gemelos de nacar, de teatro, con su correspondiente estuche. La persona que los tenga en su poder puede devolverlos a esta redacción donde se gratificará el hallazgo.

Mañana:

SANTORAL.—Se celebrará la festividad de San Isaias.

CORREO MARITIMO—A las 7 de la mañana llegará vapor correo de Barcelona.

A la misma hora llegará vapor correo de Tarragona.

A la misma hora llegará vapor correo de Ciudadela.

A las 7 de la tarde saldrá vapor correo para Ciudadela.

A las 9 de la noche saldrá vapor correo para Barcelona.

MERCADO.—Se celebrará en Artá, Montuiri, Llubí y Porreras.

LIRICO—Sesiones de cine de 6 tarde a 12 noche.

CINES.—Moderno, Palace, Principal, Oriental, Protectora y Asistencia Palmesana.

Dr. VALENZUELA

Médico (por oposición) del servicio de rofilaxis pública de las enfermedades.

Venéreo Sifilítica

Plaza Quadrado 17

Consulta de 10 a 12 y media, y económica para obreros, de 6 a 8.

Caja de Ahorros y Monte de Piedad de las Baleares

Asociación de Beneficencia

Por acuerdo de la Junta Protectora el dia 13 del corriente y siguientes necesarios de cuatro a siete de la tarde en la sala de ventas de la Sociedad (Sol 19) se celebrará pública subasta para enajenar las garantías de los préstamos vencidos en el mes de Junio de 1925.

Hasta el día 12 a las siete de la tarde podrán los interesados cancelar o renovar sus respectivos préstamos.

Palma 2 de Julio de 1926.—El Vocal de turno, José Esteva.

JUAN PUJOL

ODONTÓLOGO

Participa a su distinguida clientela que durante los meses de Julio y Agosto solo tendrá consulta los miércoles, jueves, viernes y sábados en Inca calle Comercio, 18.

SE VENDE

Una finca en Son Llull de la Vileta. Contiene dos casas, cochera, cuatro fuentes y jardin. Informes, Centro de Anuncios.

SE VENDE

Un hermoso CAFE BAR céntrico, con buena clientela, por no poderlo atender. Razón Centro de Anuncios.

Huevos a 2 ptas.

Frescos y asegurados. Baratillo número 11, Ca Na Maria d'es H'ous.

Copias

y enseñanza mecanógrafa

Casa Bar-Lock

Rioja TOLONO

De la COMPAÑIA VINICOLA del Norte de España. Pídase en Colmados y Restaurants.

Depósito Central: Seriñá—2.

Curación de la Tos

PASTILLAS J. MIRO

Espectorantes y calmantes de la Tos Farmacia y Laboratorio de J. Miró Colón, 23, Peregil, 24.

Pídase en todas las Farmacias y Drogueas.rí

FOLLETIN N.º 25

HISTORIA DE UN AMOR

(LA MADRASTRA)

POR **XAVIER DE MONTEPIN.**

—Sí, desgraciadamente. No pudiendo los menores de edad abandonar la casa paterna, tendrías que bajar la cabeza bajo el peso de la tiránica ley y a mí me perseguirían como raptor de una menor y llegarían a detenerme.

—¡Dios mío! ¡Prenderte!

—¡Así sería,—replicó el escultor,—y ya comprenderás lo necesario que es en tales circunstancias, guardar secreto el lugar de nuestro retiro.

—¡Oh, sí, lo comprendo! ¡demasiado que lo comprendo!

En aquel momento abrieron el despacho de billetes y Gaston se acercó a la ventanilla a tomar dos billetes de primera.

A las seis y [illegible] minutos llegaron a Orry-le-Ville. A esa hora transitaba poca gente por las calles de la aldea y esto era lo que deseaba Gaston. Teresa ocultó el rostro por tupido velo, se arrojó con el abrigo de pieles, y cogida del brazo del escultor, se dirigió a la puerta de salida.

—Ya no tenemos nada que temer, —dijo Gaston al verse en el camino de Orry.

—Debe ser muy agradable esto en verano,—dijo Teresa.

—Los alrededores de donde vamos a vivir, son una maravilla. Ya verás qué feliz eres.

—Lo soy ya,—replicó Teresa.

Apoyada en el brazo del hombre a quien amaba, respiraba con delicia el puro ambiente de la mañana, y embriagada con el aire vivo y los esplendorosos horizontes que abarcaba con la vista, Teresa había olvidado su casa y familia.

Gaston, a su vez, experimentaba una alegría inmensa, que no le dejaba lugar a reflexionar en nada. El porvenir se le apareció color de rosa.

Cuando llegaron a Montgresi eran cerca de las siete y media.

—¡Ya hemos llegado!—dijo Gaston. —Aquí es donde viviremos ocultos durante unos cuantos meses...

—¿Vamos a entrar ahora mismo en la casa?

—No.

—¿Por qué?

—Porque vamos a ir a almorzar a la posada, cuya propietaria me ha alquilado la casa. Daré orden de que lo limpien y arreglen, todo, a fin de que puedas descansar un poco después de tantas emociones y fatigas.

—¿Supongo que no irás hoy a París?

—No quería dejarte sola, alma mía, pero es absolutamente preciso, saber lo que ha ocurrido por allí. Además, necesito advertir a mi portera que voy a tener que aumentarme con frecuencia y me arreglaré para poder seguir haciendo aquí un trabajo urgente que me han encargado y que tengo que entregar en época fija.

—¡Anda con Dios! ¡Ve a París, Gaston mío!— murmuró la joven ahogando un suspiro, no es posible descuidar las obligaciones contraídas...

—¿No te fastidiarás?

—No, porque pensaré en tí.

—¡Adorada de mi corazón! No sólo eres un ángel por tu hermosura, sino por tu bandad... Pero como no puedes estar pensando en mí continuamente, hoy mismo te traeré de París libros para que te sirvan de distracción durante mis ausencias, que procuraré sean lo menos frecuentes y menos largas posibles.

Ambos jóvenes se encaminaron a la posada. La posadera, que estaba cerca de la ventana que daba a la plaza, les vió llegar y se apresuró a abrirles la puerta.

XXVIII

—¡Qué es eso, ya estáis de vuelta, exclamó con manifiesta satisfacción. —La verdad, no os esperaba tan pronto.

—Pues sí, he vuelto como veis.

—Acompañado de vuestra señora.

—Sí, señora. ¡Dos recién casados. Dos tortolitos.

—¡Eso se comprende! También mi marido y yo nos arrullamos en la luna de miel. ¡Por desgracia, hace ya muchos años! Pero, hablando de lo que importa, ¿vienen para quedarse definitivamente o se vuelven esta noche?

—No. Venimos para tomar posesión de la casa.

—Está arreglada y limpia. Tiennette la limpió. Mandaré que haga la cama y lleve la ropa de mesa, de que la señora me dará una nota.

—Ya sé yo que con vuestro cuidado no nos faltará nada.

—Al menos quede estar seguro de que se hará cuanto se pueda. Acercáos a la chimenea, señora de Gaston; hoy hace fresco.

Al oirse llamar señora de Gaston, Teresa se puso colorada, lo cual no pudo notarse por el espeso velo que la cubría.

La posadera continuó:

—¿Quieren que les sirva algo antes del desayuno?

—Sí, señora. Una taza de chocolate,—contestó Dauberive.

—Voy en seguida... Precisamente, Tiennette acaba de traer leche de vaca recién ordeñada.

—¿Han empezado la obra los albañiles?

—Sí, señor; empezaron ayer mañana.

—¿Quieres venir a ver la casa mientras nos hacen el chocolate?

—Con mucho gusto, —respondió Teresa.

—Tomad las llaves,— dijo la señora Pascal;—la puerta del jardín está abierta, para que puedan entrar los albañiles.

Recorrieron la casa y el jardín, donde estaba casi concluída la obra.

—¡Estaremos admirablemente! —dijo Teresa satisfecha.

—¿Las noches del invierno no te parecerán largas?...

—Ni el verano ni el invierno me fastidiarán, porque estarás a mi lado, —le respondió Teresa.

Volvieron a la posada, donde les esperaba el chocolate, que era excelente.

Gaston felicitó a la posadera y convino con ella las horas en que diariamente tomaría las comidas. Tiennette les serviría y haría la limpieza de la casa.

Como las mañanas y tardes eran aún frescas, Gaston suplicó a la señora Pascual hiciera acopio de leña para la chimenea.

Luego quedó convenido entre Teresa y Gaston que éste fuera a París y regresara aquella noche a las siete.

La joven, destrozada por las emociones de la noche precedente, quedó en echarse para procurar descansar.

A las once llegó Gaston a su casa de París, y su primer cuidado fué acercarse a la ventana para ver la de Teresa. Las persianas estaban cerradas, la vidriera herméticamente cerrada.

Gaston se puso a trabajar.

•

Roberto Doumont al entrar en el comedor para tomar el desayuno se encontró con la carta de su hija, que la criada había colocado allí, pues la recogió del suelo al hacer la limpieza. Daumont cogió la carta y al reconocer la letra de su hija, la abrió con mano febril, y devoró las líneas que ya conocen nuestros lectores. Vacilante se arrastró hasta la habitación de su hija. Al verla vacía y deshecha la cama exclamó:

—¡Ah, desgraciada! ¡se ha suicidado!

Dos minutos después entraba como una bomba, en el dormitorio de su mujer, y con voz ahogada sacudiendo a Eugenia, decía enseñándola la carta.

—¡Despierta! ¡Tu hija ha muerto!

—¿Qué decís?—exclamó Eugenia asustada.

—¡Qué tu hija ha muerto!—repitió Roberto.

—Mi hija, Teresa, muerta,—exclamó Eugenia.— ¿Qué dices? ¿Teresa muerta? ¡es posible!

—¡Ah! ¿Tú crees que es imposible? ¡Pues lee!—dijo Roberto poniéndole la carta ante la vista.

Eugenia se arrojó del lecho y abriendo la ventana de par en par, se puso a leer la carta.

—¡Ah!—dijo con voz ronca y chillona dando patadas de despecho.— ¡La miserable! ¡La miserable!

No era el grito de la madre que llora su hija muerta, sino la exclamación de despecho al ver frustradas todas sus esperanzas. La muerte de Teresa aniquilaba sus sueños dorados, sus ilusiones, su vida de lujo y bienestar.

Después de un momento de reflexiones y como una fiera a quien devuelven la libertad después de tenerla encerrada muchos días, exclamó:

—No quiero creerlo, no lo creo; ¡es imposible! ¡imposible!

Y sin vestirse, descalza, corrió al dormitorio de su hija. Una vez allí, todo lo registró, todo lo revolvió sin encontrar un indicio, un hilo que le hiciera encontrar a Teresa.

¡La evidencia se imponía; locura era dudar!

—¿Conque es verdad?—balbuceó. —¡Se ha suicidado la miserable acarreando nuestra ruina! ¡Adiós el porvenir soñado!... Ahora vendrá, como consecuencia, la escasez... la miseria hasta el último grado. ¡Ah, hija desnaturalizada! ¡maldita seas!

Roberto no valía gran cosa, pero no era tan perverso como su mujer, y se atrevió a protestar de la maldición diciendo:

—No llores el porvenir que perdemos, sino la muerte de tu hija; en vez de maldecirla arrepiéntete, porque si Teresa ha muerto tú eres quien tiene la culpa.

—¡Yo!—dijo Eugenia.—Estás loco.

—¿No ha sido el horror que le inspiraba el casamiento que la has impuesto lo que le ha conducido al suicidio? Tú eres la que ha violentado moralmente la voluntad de nuestra hija.

La madrastra se cruzó de brazos y echando chispas por los ojos, dijo:

—¿Conque ahora tú eres quien me acusa? Me acusas de haberte querido sacar de la posición vergonzosa a que nos vemos reducidos. Acusarme porque soñaba que tu vejez fuese tranquila. Trabajando por nuestra felicidad, ¿no labraba al mismo tiempo la suya? Dándola millones que la hubieran convertido en una de las reinas de París, ¿no era mostrarme la mejor de las madres?

Roberto quiso contestar, pero su mujer no le dió tiempo.

—¡Ah! ¡Calla! ¡calla!—añadió amenazándole.—Te prohibo que me interrumpas. ¡Cobarde! ¡hipócrita! ¿A qué viene ahora el querer hacer la comedia del sentimentalismo? ¿Esperabas que me dejase sorprender por tu necedad? ¿Ya no te acuerdas que me ayudabas en mis proyectos, que me alentabas? ¡Tan culpable eres tú como yo! Examinemos la situación con sangre fría y veamos si el

(CONTINUARA)

M.C.D. 2022

LA FILADORA

CASA DE CONFIANZA

Grandes Depósitos de varias Fábricas de Tejidos con Venta exclusiva para las Islas Baleares

Gran Baratura por fin de Temporada

Se liquidan todas las existencias a PRECIOS DE FABRICA

A TODO COMPRADOR que compre por más de 5 PTAS. al pagar se le abonará el 10 por ciento en metálico

EXPOSICION PERMANENTE.

Visiten los escaparates. ¡.....Fijarsee n los Precios!....

Batista Fantasía Corte 3 metros 1'50 pesetas	**Crep Universal** Corte 3 metros 2'25 ptas.	**Etamina Novedad** Corte 3 metros 3 pesetas	**Batista Cenefa** corte 3 metros 3'75 ptas.
Tricot Tubular Superior Liso 140 centímetros desde 9 ptas. metro	**Cubercock Novedad** 90 c/m ancho desde 4'50 ptas. metro	**Crespón Seda** Superior desde 8 ptas. metro	**Fulgurantes 90 c/m** dosde 4'25 ptas. metro
Dril Mallorquin Superior desde 1'60 ptas. metro	**TEJIDO FINO** desde 1 pta. metro	**Curado MALLORQUIN** desde 1 ptas. metro	**MADAPOLAM 80 c/m** desde 1 peseta metro
Gran surtido camisas Señoras desde 3 ptas. una.	**CHALES NOVEDAD** MALLA desde 1'25 ptas. uno	**Pañuelos Payasa 7/4** desde 2'50 ptas. uno	**PAÑUELOS SEDA** desde 2 ptas. uno
Sábanas curado Superior Blanco 8x12 a 6 ptas. UNA; 10x14 » 8'50 » »; 11x15 » 10'25 » »; 12x16 » 11'50 » »	**Pañuelos bolsillo 30 c/m.** desde 1'50 ptas. docena	**Pañuelos bolsillo** Caballero desde 3'50 ptas. docena	**Pañuelos bolsillo** Hilo Caballero desde 4'75 ptas. docena
	Camisetas JUMEL desde 1'00 ptas. una	**Camisetas Cheviot** desde 1'50 ptas. una	**Tohallas Rusas 40x90** desde 0'75 ptas. una

Inmensos surtidos en toda clase de artículos de vestir y viajar

Retazos

Lanería
Sedería
Lencería
Panamas-Creps
Batistas-Treversinas
Granito Royal
Fulgurantes
Musolinas-Otomanes
Cubercoks-Popelines
Goals-Tricots
Crespones
Granadinas
Mesalinas-Bengalinas
Soeters-Echarpes

Retazos

Pañería
Sastrería
Camisería
Corbatería
Pantalones Corte
Artículos de viaje
Mantas de todas clases
Mundos-Maletas
Maletines-Porta-mantas
Guarda-polvos
Géneros de Punto-Jerseis
Trajes Baño
Tirantes-Ligas-Paraguas
Yutes-Alfombras-Tapetes

Sastrería y Camiseria de primer orden a Medida

Gran surtido en articulos para Lutos. **Especialidad en equipos para Novios**

Grandes surtidos en Pañuelos Payesa 7 y 9/4. Inmenso surtido en cenefas de Algodón, Lana y Seda

PRECIO FIJO. **** VENTAS AL CONTADO

Bajos de la Casa Alzamora - 65, San Miguel, 67

Notas: A todo comprador que compre por más de CINCO PESETAS se le hará un bonito Regalo.
La Casa **se reserva el derecho de vender** a cada comprador un solo corte o pieza de los artículos anunciados.