EXCLUSIVO

MIENTRAS DESCANSA EN MENORCA

Rodríguez de Valcárcel habla para «BALEARES»

«VEO EL FUTURO CON OPTIMISMO»

«GUARDO GRATISIMOS RECUERDOS DE MI EPOCA DE GOBERNADOR CIVIL DE LAS BALEARES»

El Presidente de las Cortes Españolas, don Alejandro Rodríguez de Valcárcel, tras tres años sin ser entrevistado por la prensa, ha hecho, en exclusiva, unas declaraciones a nuestro compañero Rafael Caballero, enviado especial a Menorca, donde, como viene siendo tradicional en él, pasa su temporada de descanso acompañado de su esposa, doña María Victoria y de su padre político, don Marcelino Gavilán.

Preguntado por el futuro del país, el Presidente de las Cortes dijo que lo ve con optimismo, sin triunfalismo de ninguna clase. Sobre sus tiempos de Gobernador Civil de las Baleares, manifestó que guarda gratísimos recuerdos.

(En páginas interiores encontrará el lector la entrevista con don Alejandro Rodríguez de Valcárcel, así como amplia información gráfica).

Foto: Matías Pascual

Finalizadas sus vacaciones en Asturias

ARIAS NAVARRO REGRESO A MADRID

MADRID, 3. (Pyresa). — A las cinco y dieciocho minutos de la tarde ha llegado a Barajas, procedente de Asturias el presidente del Gobierno Carlos Arias Navarro.

Desde el aeropuerto se dirigió a su domicilio.

Baleares

El diario de más circulación en el archipielago

DEPOSITO LEGAL P.M. 1958 — *Palma de Mallorca, jueves, 4 de septiembre de 1975* — AÑO XXXVI :-: N.º 12.079 PRECIO 8'— PESETAS

EDITADO POR "PRENSA Y RADIO DEL MOVIMIENTO" Avda. Generalísimo, 142, Madrid.

DIRECTOR: F. JAVIER JIMENEZ GONZALEZ

REDACCION, ADMINISTRACION Y TALLERES: Paseo Mallorca, 29 - Palma.

ARAFAT, DESCONTENTO

BEIRUT. -- El líder del Movimiento de la Organización para la Liberación de Palestina, Yaser Arafat, así como otros comandos de rechazo, se han manifestado en contra y han denunciado el acuerdo egipcio-israelí, alegando que cuando se estaban intensificando las operaciones contra el enemigo (Israel) se firma un acuerdo con ellos. (Telefoto Cifra Gráfica)

La Colmena

POR PEDRO RODRIGUEZ

(1)

Buenos días.

Terminado el rodaje de "Verano del 75" --exteriores en La Toja y Meirás; guión de Francisco Franco; dirección de Carlos Arias; principales intérpretes: Solís, Fraga, Carro, Martínez Bordiú y la inestimable colaboración del doctor Pozuelo- el resto del reparto se dispone a la invernada. La Izquierda, durante dos años, como las tortugas, con la concha abajo y las patas arriba. La Derecha, musculosa. La clase política, muy repuesta de las dosis de LSD masivamente distribuidas por los cronistas políticos, ha dejado de ver "ovnis". Y los "extras", algo excitados, algo crispados, algo preocupados. Se está cambiando el pavimento a la Política y hay zanjas, desvíos provisionales, encontronazos, discos en rojo y semáforos averiados. Sobre ese inmenso "plató", el Jefe del Estado ha encendido ayer estos dos focos: "Nos encontramos en la mejor forma" y "Tensa vigilancia". Son las tablas de la ley para el otoño. Los "pazólogos" --que los hay-- han comprobado que Franco está arrollador de fuerzas y de cabeza, y cualquier "planning" político a medio plazo habrá de componerse con esa melodía. Lo demás, como en "El Exorcista", es puré de guisantes

Entonces, el Robert Redford del Otoño será Fraga, claro. Con el mismo fervor con que los cortesanos de Hasán azuzan a su señor para tomar el té en El Aaiún, hay "domésticos" fraguistas -ajenos a sus intenciones-- que sueñan con tomar un cafelito y una copita de orujo en Castellana, 3. Sé quién esperaba el regreso del "Eduardo Javier" al muelle de La Toja mordiéndose las uñas; si Fraga no desembarcaba de camisa azul y se lanzaba sobre los "fedisarios" a gorrazos, Solís había fracasado. Jó. El 12 de julio se me ocurrió --modestia aparte-- escribir esto: "Si para octubre, Fraga vuelve y acepta por casualidad —no tan por casualidad, a lo mejor— una importante misión oficial, la plataforma ("Fedisa") tendrá automáticamente sucesor. Yo no digo ni pío, pero, etc., etc..." Calmar el dinamismo de Fraga es como darle sedantes a un ciclón del Caribe y pretender que desde octubre se va a encerrar en su oficina de la calle de los Artistas, como un eremita es como pretender que el monstruo del Lago Ness se habitúe a una pecera. Se me ocurre una cosa: que la única lancha que navega en este país --descontado ilegado el caso el "Azor"-- a la que Fraga se ha prestado a subir públicamente, es la de José Solís. De "El espíritu de "Finisterre", el único "dramatis personae" --temerario, todavía-- que se ha intuido, es que un pequeño grupo de altos cargos no tendría oportunidad, en un recambio normal, de compartir el turrón estas Navidades con sus subordinados. Dicho por lo fino.

Claro que luego, pasa lo que pasa: que estrenan "El Exor-

(Continúa en la página 10)

Sigue la ola de violencia en el Ulster

(Página 14)

Audiencia militar

LA CORUÑA. -- S. E. el Jefe del Estado recibió en su residencia del Pazo de Meirás a varias comisiones militares presididas por el Ministro de Marina, Almirante Pita da Veiga. En la foto, la Comisión de Generales, Jefes, Oficiales y Suboficiales. -- (Telefoto CIFRA - GRAFICA.)

M.C.D. 2022

agenda

* HOY JUEVES: Santos Moisés, pf.; Marino, dc., y santas Rosalía y Rosa de Viterbo, vgs. — Días transcurridos 247, faltan 118 para finalizar el año. — El Sol sale a las 7,20 y se pone a las 8,20. — Luna: Cuarto menguante.

UN PIE PARA ESTA FOTO

Montan guardia aves exóticas

Ante el Real Club Náutico, en las ramas de un árbol pelado, dos aves exóticas. Loros o papagayos, parlotean un extraño lenguaje mimético del humano Montan guardia ante la náutica asociación y alegran la entrada con su plumaje de vistosos colores. Poseen narices realmente descomunales. Son casi narices pegadas a un cuerpo de ave, puestos a remedar al clásico. Y resultan extraordinariamente simpáticos a los «yacht man», caballeros andantes por mar del siglo XX. Sus remedos de palabras y sus gorjeos agradan a Lady Brett, Fu-Man-Chú, Copito de Nieve, el Conde Drácula, Milena, Franz Kafka Sigmund Freud y el Hombre Lobo. Los pájaros en cuestión no son oscuros pájaros ni obscenos pájaros de la noche. Tampoco son pájaros de mucha cuenta. Son seres simpáticos capaces de recibir al visitante y de dialogar con él. Incluso hay quien asegura que, en días excepcionales, estos pájaros consumen el cocktail «beso de fuego» y otros combinados terribles a base de consomé de buey. Pero a la hora de montar guardia, son abstemios. Como corresponde a su alta función. A lo delicado de su trabajo.

J. P.
Foto: Ribas

TV.

SOBREMESA

1,45: CARTA DE AJUSTE
2,00: PROGRAMA REGIONAL SIMULTANEO
2,30: APERTURA Y PRESENTACION
2,31: AQUI, AHORA
Reportajes, entrevistas y canciones.
3,00: TELEDIARIO
Primera edición.
3,30: DIBUJOS ANIMADOS
3,50: IVANHOE
"El testigo"
El mismo día en que sir Gilbert, adicto a Juan Sin Tierra, intenta probar la muerte del rey Ricardo llega a Inglaterra sir Rufus de Salisbury con las pruebas evidentes de que todavía está vivo. Para evi-

(Continúa en la pág. siguiente)

farmacias

(De 9 mañana a 10 noche)

Aguiló Aguiló. Villalonga, 64 (Santa Catalina).
Bauzá. Marqués Fuenasnta, 88 (Esquina Miguel Marqués).
Coll. General Mola, 34.
Forteza, Nicolás. Miguel Santandreu 87.
Rubí, Sindicato, 146.
Claverol. San Miguel, 57.
Grau Sbert. Juan de Saridakis, s/n. (Cala Mayor, Apartamentos Pullman II).
Martínez Grande. San Ramón Nonato, 31.
Miguel Gomara. Antonio Marqués Marqués, 76.
Munar. Eusebio Estada, 257.
Nadal. Plza de Cort, 2.
Ramis. Rector Petro, 5 (La Soledad).
Socías. Teniente Jofre, 42 (Son Cotoner).
Vidal Clar. Reyes Católicos, Plaza Tte. Coronel Franco, 15 (Esquina capitán Crespí Coll).
Vives. Calvo Sotelo, 4 (Son Armadams).

(Abierta de 10 noche a 9'00 mañana)

(*) Trián. San Miguel. 159.

(Abiertas de 10 a 12 de la noche)

Forteza, Nicolás. Miguel Santandreu, 87.
Aguiló Aguiló. Villalonga, 64 (Santa Catalina) .

(*) Tienen servicio de oxigeno.

ASISTENCIA SANITARIA DE LA SEGURIDAD SOCIAL

Palma y suburbios incluido El Arenal):

DIARIO:
De 5,00 de la tarde a 9,00 de la mañana siguiente.
Servicio ininterrumpido. Teléfono 239447 y en su Ambulatorio «Félix Sánchez» calle Andrea Doria.

SERVICIO MEDICO DE URGENCIA

Del Colegio Oficial de Médicos. Paseo Mallorca, 190. Teléfonos 222204 — 211229.
Enfermeras: A. T. S. y Auxa domicilio. E. T. S. Teléfonos: 260670 — 223110.
Ambulancias: 25 14 45.
Bomberos: Tls. 291250 251234 y 291254

Casa de Socorro: Tel. 222179.
Guardia Civil: Tel. 251237.
Policía: Tel.. 222622
Policía Municipal: Tl. 280647.
Policía Armada. Tl. 211441.
Juzgado de Guardia (Servicio nocturno). Telf. 212632.

cupón del ciego 002

pasatiempos

CRUCIGRAMA

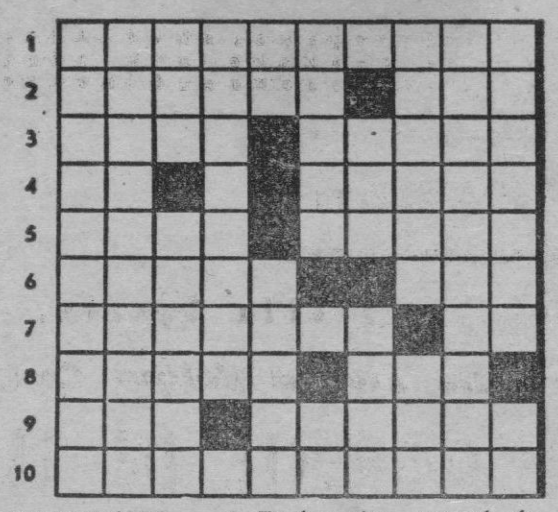

HORIZONTALES. — 1: En femenino, natural de cierto pueblo de Badajoz. — 2: Distribuid, repartid. Villa de Lérida.— 3: Neuropatólogo alemán que estudió las mielitis (1861-?). Hijo de Caos y hermano de Nix. — 4: Al revés, creencia, crédito. Consonante. Natural de un país de la Tartaria china. — 5: Tardanza en el cumplimiento de una obligación. Arregla el cabello pasando el peine suavemetne sobre él. — 6: Al revés, ponga dos a dos las piezas en los escudos. Al revés, entregar. — 7: Mayoral que gobierna una cabaña. Nota musical. — 8: Patria de Ulises. Tueste. — 9: Río español. Materia de que se compone el casco de las caballerías. — 10: Técnico de la construcción.

VERTICALES. — A: Digna de galardón por sus servicios. B: Al revés, género de pájaros tenurrostros que comprende nueve especies de colibríes. — C: Trtamiento español. Hurtará. — D: Al revés, aplícase al árbol que da fruto abundante todos los años. Consonante. — E: Símbolo químico del sodio. Corteje, requiebre. — F: Madero o armazón que sirve para entibar. Vocal. Al revés, onomatopeya de risa. — G: Consonante. Lista, catálogo. Practica cierto deporte. — H: Escoger, referir. Figurado, apetituto, deseo ardiente. — I: En Chile, mineral que se encuentra sin formar vetas. — 1: Dícese del líquido posado. Terminación verbal.

AJEDREZ

NEGRAS

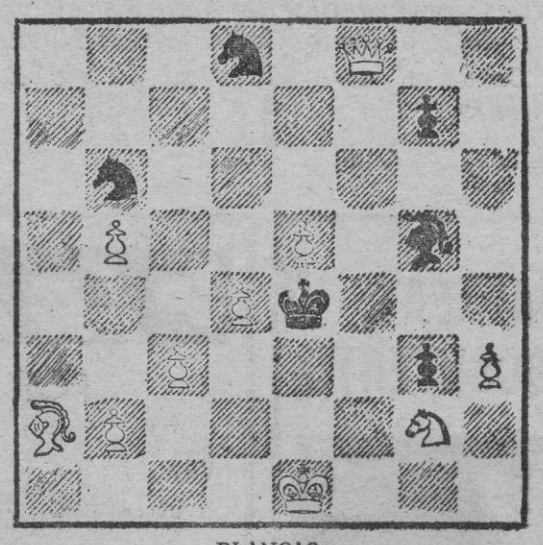

BLANCAS

BLANCAS JUEGAN Y DAN MATE EN TRES

JEROGLIFICO

¿Dónde se hundió el petrolero?

SOLUCIONES A LOS PASATIEMPOS DE AYER

CRUCIGRAMA

HORIZONTALES. — 1: Exagerados. — 2: Nepote. Ini. — 3: Oral. Domes. — 4: Lo. O. Arido. — 5: Ofir. Satén. — 6: Gitio. Oce. — 7: Itativa. Es. — 8: Cirot. Nor. — 9: Oca. Avaras. — 10: Sanaviroa.

VERTICALES. — A: Enológicos. — B: Xenofítica. — C: Apa. Itarán. — D: Golorito. A: — E: Et. Oitav. — F: Redas. V. Vi. — G: A. Ora. Anar. — H: Dimito. Oro. — I: Obecedecerán. — J: Sisones. Sa.

NUMEROGRAMA

7.257 — 3.531 — 4.522 — 2.182

JEROGLIFICO

Antes de ayer (antes de a, y; er)

radio

RADIO JUVENTUD DE PALMA DE MALLORCA
O. M. 1.385 kilocicios. — F. M. 88,8 Megacicios.
(Programa para hoy)

DEPORTIVOS: 20'15: El deporte al día; 21'30: Radio Gaceta de los deportes.
DRAMATICOS 16'30: La huella de un beso
EXTRANJEROS: 19,00: Panorama alemán: Música y noticias.
FEMENINOS: 11,50: Para tí mujer; 15.40: Supercadena Media tarde.
INFORMATIVOS: 8'00: España a las ocho; 14'05: Radio Diario: Circuito informativo; 14'30 y 22'00: Servicios informativos de RNE; 20'05: Flash de noticias; 00'30: Resumen de noticias.
MUSICALES: 7,30: Saludos; 8,30: Buenos días en Radio Juventud; 10,00: Hipermúsica; 10,30: Así es la vida; 12,00: Mediodía Radio Juventud: Cosas: Club Mediodía; 13: Pepes's Twins; 13,30: Musical 75; 15,05: Radio Club uno; 17,00: Tardes musicales; 17,30: Borsalino; 18,00: Estudio 18; 20,30: Viva la música; 22,30: Unos minutos para la buena música; 23,00: Radio Club dos; 23.30: Tertulia.
VARIOS: 9.35: Luisico el Turista; 13,50: Optima Moreno; 20,00: Cupón pro ciegos; 00,40: Al filo de la medianoche; 01,00: Despedida y cierre de la emisora.
F. M.
Simultáneo O. M.

E. A. K. 18 RADIO POPULAR DE MALLORCA

(Programa en Onda Media 1.268 Kilocicios)

(Programas para hoy)

7: Apertura;7 ,02: A quien madruga... Radio Popular le acompaña; 7,30: Los tres sietes; 8: Nacional e internacional informativo; 8,40: Buen día Mallorca; 9: Studio Alemán; 10: La aventura de cada día; — Boletín meteorológico. — Entrevistas. — Comentarios. — Canconer d'avui. — Musical. — Cartelera; 11,30: Informativo Radio Popular. — Promoción de la mujer; 12,00: Angelus; 12,03: Sí — No; 12,08: 600 segundos Jeans; 12,30: Música para el recuerdo; 13,00: Studio Alemán — Directo desde Alemania; 13,30: La hora de Tony y Paloma; 14,00: Buenas tardes Baleares; 14,30: Nacional e internacional informativo; 15,00: Iglesia Noticia. — Diario Informativo; 15,20: Sobremesa musical; 15,25: Popular-45; 15,55: Lliçons de catalá; 16,00: Aeropalma; 16,30: Entre amigos: Vía Sindicato; 17,00: Discoteca Jaguar; 17,35: Equipo cinco-cinco; 18,00: De mujer a mujer; 18,30: El mundo de los niños; 19,00: Studio alemán; 20,00: Sorteo cupón pro-ciegos; 20,05: Iglesia siglo XX; 20,30: Teletipo del deporte; 21,00: Notas y comunicados. — Farmacias de guardia. — Cupón pro-ciegos; 21,10: Popular-45: Programa nacional (segunda parte); 21,40: Micro onda familiar; 21,45: Tu otra música; 22,00: Nacional e internacional informativo; 22,40: Amigos en la noche. — Onda familiar (22,45 h.). — La zarzuela. — Voces y temas. — Informativos. — Teatro seriado; 0,55: Palabras para el silencio; 1,00: Cierre de la estación.

Frecuencia Modulada de 97'5 megacicios:

7,00: Apertura en simultáneo con Onda Media.
9,00: Musical F. M.
11,00: Especial Pedro Garau.
12,00: Musical F. M.
13,45: Simultáneo con Onda Media
16,00: Musical F. M.
19,00: Programa en lengua danesa.
19,30: Programa en lengua sueca.
20,00: Simultáneo con Onda Media
1,00: Cierre de la estación

E. A. J. 13 — RADIO MALLORCA
(Programa para hoy)

Sólo en F. M:
16,00: Musical FM.
19,00: The Riki Lash Lazzar Show.
Ondas Media y de F. M.:
7,00: Apertura. La radio viaja; 7,15: Cuando Mallorca despierta; 7,57: Matinal Ser; 8,30: Primera hora; 10,00: Viva la radio; 11,55: Angelus; 12,00: Mediodía Ser; 12.30: Los éxitos; 13,00: Lo nuevo y lo bueno; 13,50: Hoja calendario; 14,00: Hora exactafl Palma hoy; 14,05: Deportes; 14,15: Actualidades; 14.30: Radio Nacional. Información local; 15,00: Carteleras. Jaime III en onda; 16,00: Lucecita; 17,00: La mansión de Jalma; 17,30: Tu amargo amor; 18.00: Media tarde Cad. Ser; 18,30: Cancionero; 19,00: La cara del diablo; 19,30: La radio en directo; 19.35: Glossari del catalá; 19.45: Paco Ruiz, detective privado; 20.00: Hora eacta. Santoral para mañana; 20,02:Primeros compases musicales; 20,15: El cine y sus estrenos, por Lubrin; 20,30: Amigos los taxistas; 21,00: Tiempo joven; 21,15: Lo especial del cancionero; 21,30: Tiempo para el deporte; 22.00: Radio Nacional de España; 22.30: La radio es joven; 23.00: Como el ave solitaria; 23,30: La hora 25; 01,00: Programas para mañana y cierre emisora.

M.C.D. 2022

la ciudad por dentro

Por DAMIAN CAUBET

Hacia una infraestructura ciudadana para los minusválidos

No es la primera vez que hemos hablado de este tema y suponemos que volveremos a tocarlo en cualquier ocasión que se preste a ello. El asunto de la eliminación de barreras arquitectónicas para la libre circulación por la ciudad de los minusválidos.

El tema si no recordamos mal se suscitó en un Pleno de hace algunos meses en el que tuvo lugar una enérgica intervención a cargo del Teniente de Alcalde Delegado de la Comisión de Urbanismo, señor Forteza Steegman.

En aquella ocasión Forteza Steegman abogaba por la supresión de una serie de obstáculos importantes que impiden a estos ciudadanos físicamente impedidos la circulación por la ciudad. Una Palma por cierto que no tiene nada de fácil por lo que se refiere al tránsito peatonal, e indudablemente mucho más dificultosa para unas personas que necesitan de silla de ruedas o vehículos especiales para transitar por la ciudad de Palma.

En efecto, la infraestructura ciudadana y me refiero a aceras, andenes, paseos, pasos de peatones, etc. es cada día más problemática.

De entrada las aceras de la ciudad se encuentran en bastante mal estado sobre todo en barrios de la periferia. Palma, por otra parte, es una urbe irregular en su estructura digamos geográfica: cuestas, desniveles, etc. sobre todo en la parte antigua de la misma. Pero sobre todo hay que tener en cuenta la cada día más problemática circulación; problemática tanto en el sentido de una mayoritaria afluencia de vehículos, como en el de considerar la estrechez, poca visibilidad y mal estado de las vías palmesanas.

Indudablemente que la campaña en pro de una supresión de barreras arquitectónicas para el paso libre de minusválidos es sumamente acertada De hecho hay que considerar la gran labor que está llevando a cabo al frente de la Organización de Minusválidos Adolfo Martínez de Tudela.

Estas barreras arquitectónicas, escaleras de acceso a parques y jardines, paseos, lugares de esparcimiento etc., etc dificultades son mínimas si las comparamos y es nuestro punto de vista, que quede bien claro, con las dificultades producidas por el tránsito rodado.

Si los peligros para el peatn físicamente normal son cada día mayores, para el minusválido aumentan de forma considerable.

Así las cosas creemos que se debería estudiar una forma acertada de eliminación de la mayor parte de estas muy reales barreras arquitectónicas como pueden ser las bocas de entrada en aparcamientos subterráneos, pasos de peatones salidas de vehículos de gran tonelaje, etc. etc.

Se trata en suma y es nuestra opinin de hacer las cosas lo mejor posible, es decir aprovechar la coyuntura de esta desaparición de barreras arquitectónicas para minusválidos y al mismo tiempo laborar en pro de todos los ciudadanos y contribuyentes usuarios de la ciudad de Palma.

IMAGEN

Cerca del Pueblo Español, en la calle Flecha Felipe Crespí

EL TORRENTE DE SAN MAGIN, UN DESASTRE

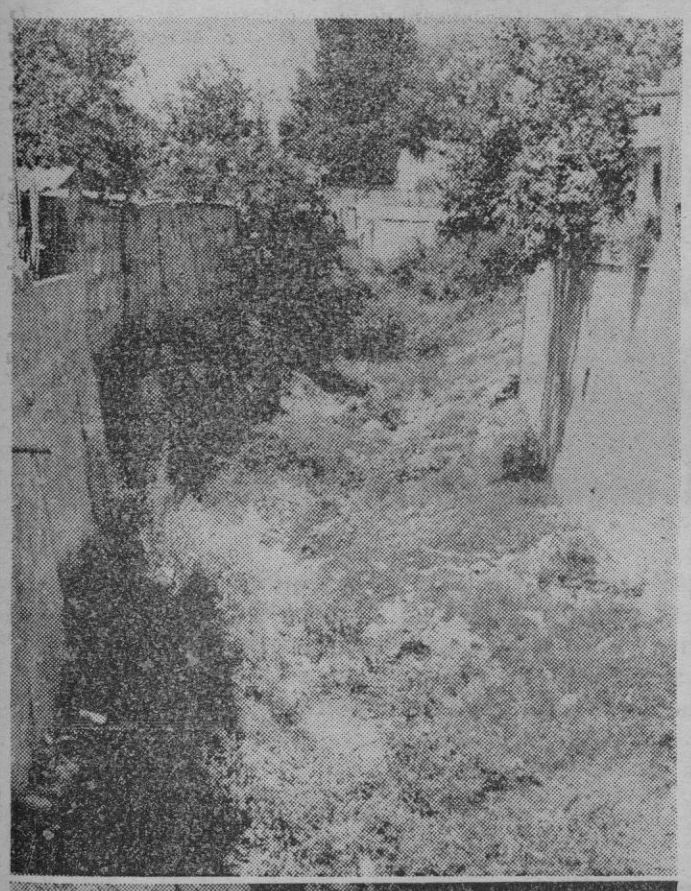

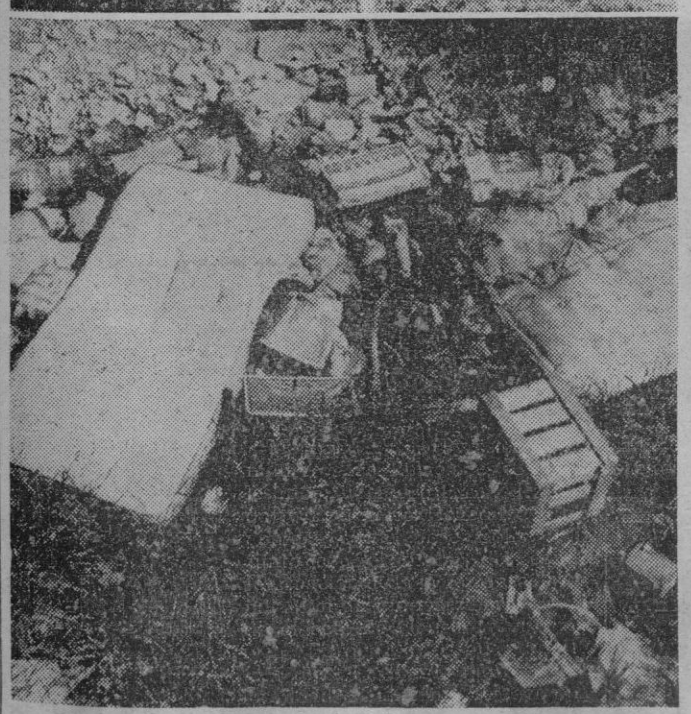

Un vecino de la zona nos alertó del mal estado en que se encuentra el tramo del torrente de San Magin comprendido entre los puentes de las calles de Flecha Felipe Crespí y Porcel.

Todo ello en los aledaños del Pueblo Español e inmediaciones de Son Cotoneret.

Tal como puede apreciarse en la imagen de Cosme Vives, el desaguisado y la proliferación de basuras y desperdicios de todo tipo es mayúsculo.

Un vecino nos comentaba:

—Estamos seguros que por la noche hasta aquí cerca del puente llega gente en coche y tiran toda esta basura, tanto desde un puente como desde otro. Esto está hecho una porquería como puede ver.

Por si no fuera poco lo de la basura justo debajo del puente chorrea desde hace más de un mes un borbotón de agua que se pierde irremediablemente. Justamente en tiempo de verano en el que el agua no se regala ni sobra, precisamente.

Creemos que tanto por Vigilancia Nocturna como por los servicios de EMAYA no estaría nada mal que hicieran una visita al lugar con el fin de solventar un problema que tiene —con razón— muy molestos a los ciudadanos del barrio.

hace años 100

DIA 4 DE SEPTIEMBRE DE 1975

Leemos en "El Diario de Palma":

❋ Llamamos la atención del Ayuntamiento acerca del estado ruinoso del Estudio General, especialmente de la parte que forma esquina en la calle de este nombre y en la de San Roque. Este viejo edificio no ha experimentado el más leve reparo en muchos años lo que unido a la indiferencia con que se le ha mirado desde que se suprimió la antigua Universidad, es causa de que en varios puntos y en particular en la dicha esquina, amenace un inminente desplome. Fundándose en aquel ruinoso estado, se mandó si no nos equivocamos trasladar el Colegio de Abogados que ocupa el sitio más peligroso, al edificio de San Antonio de Viana, calle San Miguel, señalándole al efecto local en él y hasta creemos se consignó en el presupuesto del Colegio las sumas de quinientas pesetas para los gastos de traslación. Sea lo que fuere sobre el caso, nos parece que por la municipalidad debe tomarse alguna medida para impedir cualquier desgracia y acallar los justos temores de los vecinos de aquellas inmediaciones.

❋ El vapor "Lulio" ha llegado hoy de Barcelona a las seis y cuarto de esta mañana, conduciendo la correspondencia pública y ochenta y cuatro pasajeros.

❋ Habiéndose alzado el Ayuntamiento de Palma contra un acuerdo de la Comisión Provincial en que se revocaba otro de la municipalidad referente a un permiso solicitado por don Antonio Mora para construir una cerca en un terreno de su propiedad situado en el arrabal de Santa Catalina, S. M. el Rey de acuerdo con el Consejo de Estado, ha desestimado dicha alzada, declarando que el citado Mora puede ejecutar la obra que desea y que el Ayuntamiento al quererlo sujetar al plano de ensanche de aquel arrabal, acuerda la expropiación forzosa de parte del terreno de dicho señor, sin haber observado antes los requisitos y formalidades establecidas en la ley de 17 de julio de 1836, infringiendo además el artículo 13 de la Constitución.

❋ El señor Gobernador de la provincia ha dispuesto que el día 20 del corriente mes a las doce de su mañana tenga efecto la subasta para la adjudicación de los acopios de piedra machacada con destino a la conservación de las carreteras que se expresan en la relación que se inserta, durante el ejercicio del presupuesto 1875-76. Carretera de Inca a Manacor 630 m. c. de piedra, presupuesta 4.227 pesetas. Idem de Petra a Pollensa 900 m. 3.467 ptas. Idem de Palma a Sóller 1.120 m. 4.005 ptas

ESEA

TV.

(Viene de la página anterior)

tar su declaración sir Rufus es atacado, pero Ivanhoe acude en su ayuda.

TARDE

4,15: JUEGOS DEL MEDITERRANEO
—Semifinales de boxeo de los Juegos del Mediterráneo.
—Finales de natación de los Juegos del Mediterráneo (6,00).
—Semifiinales de waterpolo de los Juegos del Mediterráneo (7,15).

8,00: PARA LOS PEQUEÑOS
Guión: María Puncel.
Realización: José Luis Hernández Batalla.
Presentación: Carmina Bayano.
—Manualidades.

8,05: EL TALLER DE LOS INVENTOS
Guión: José Luis López Moreno y Alberto Méndez.
Realización: Alvaro de Aguinaga.

8,30: LOS WALTONS
"La herencia".
Director: Harry Harris.
Intérpretes: Ralp Waite, Richard Thomas, Michael Learned, Ellen Corby y Bill Geer.
El abuelo Walton, que padece dolores reumáticos va a tomar las aguas de un manantial situado en un terreno de su propiedad. Unos forasteros, que dicen ser topógrafos, le ofrecen una elevadísima cantidad de dinero por dicho terreno.

NOCHE

9,30: TELEDIARIO
Segunda edición.

10,00: LA CAJA SORPRESAS"
("The wrong box")
(1966)
Director: Brian Forbes.
Guión: Larry Gelvart y Burt Fregelove.
Intérpretes: John Mills, Ralph Richardson, Michael Caine, Peter Cook y Peter Sellers.
Los padres de varios niños establecen un depósito que, con el tiempo, irá aumentando hasta ser entregado al último de aquellos niños que quede vivo. Los niños, ya mayores, van muriendo uno tras otro, hasta que sólo quedan dos de los hermanos de la asociación fundada. Dos miembros de la familia planean un ingenioso plan para hacerse con el dinero de la fundación.

11,55: ULTIMAS NOTICIAS

12,00: REFLEXION
Espacio religioso.

0,05: DESPEDIDA Y CIERRE

U H F

Folklore: Canarias, Asturias y Castilla la Vieja.

8,00: CARTA DE AJUSTE

8,30: PRESENTACION Y AVANCES

8,31: PLANETA VIVO
"Gaucho".
La inmensidad de la Pampa argentina ha dado origen a la existencia del gaucho, genuino representante de la tradición el folklore y la lírica de aquel país.

9,30: MUSICAL POP
Larrp Raspberry y Leo Kottke.
Comentarios: Ramón Trecet
Actuación en vivo del grupo Larry Raspoerry y del guitarrista Leo Kottke.

10,00: NOTICIAS EN EL SEGUNDO PROGRAMA
Información nacional e internacional.

10,30: RECITAL
Conjunto Proarte (I)
Realización: Antonio Chic.
Primero de dos programas grabados al conjunto Proarte, en el que interpreta "Nonet, op. 139", de Josef Rheinberger.

11,00: TEMAS 75
Programa informativo, dirigido por Fernando Bofill.

12,00: ULTIMA IMAGEN

SANTA MARGARITA
Fiestas de la Beata
Próximo SABADO NOCHE
Gran acontecimiento artístico con la especial actuación de

MASSIEL

M.C.D. 2022

EN BINIBECA, (Menorca)

EL PRESIDENTE DE LAS CORTES ESPAÑOLAS, DESCANSA

ACOMPAÑAN A DON ALEJANDRO RODRIGUEZ DE VALCARCEL SU ESPOSA DOÑA MARIA VICTORIA Y SU PADRE POLITICO, D. MARCELINO GAVILAN

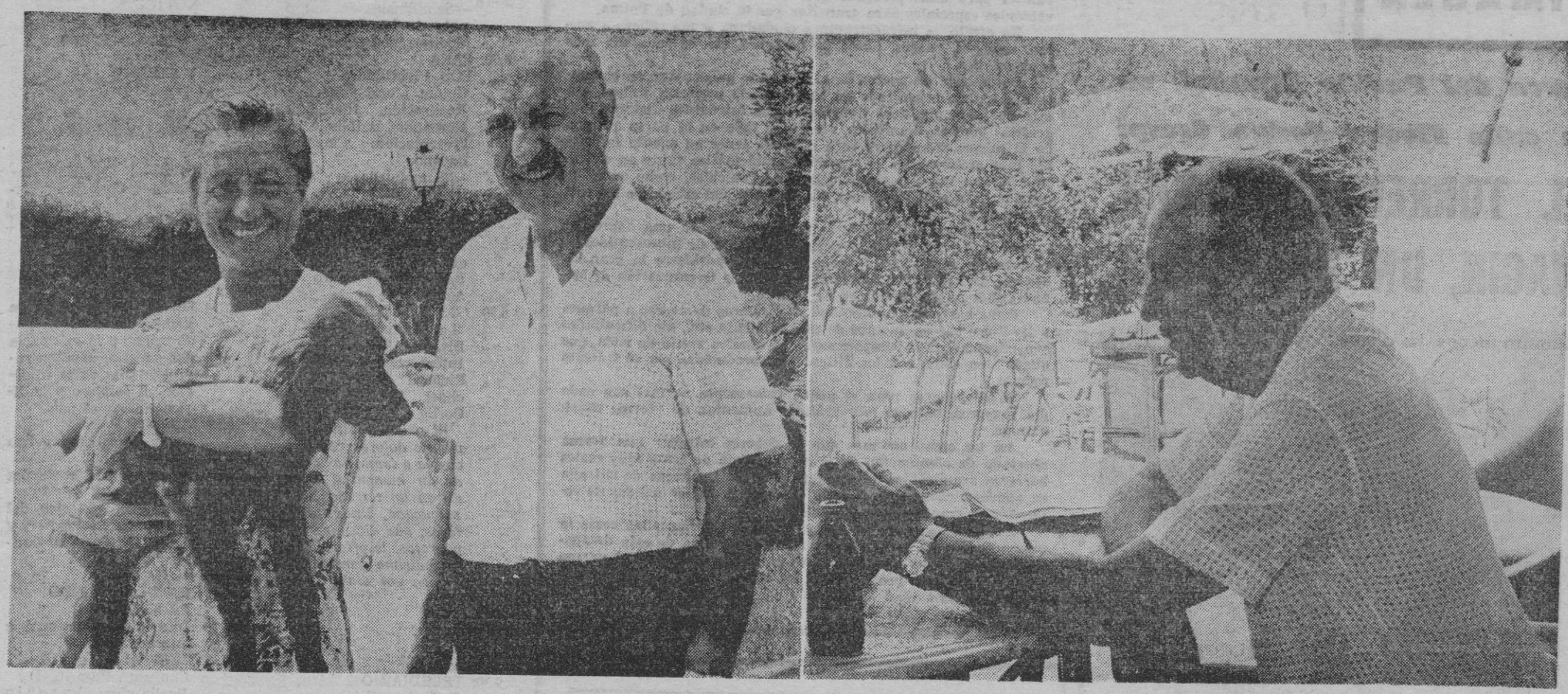

Una temporada veraniega más, el presidente de las Cortes Españolas y presidente del Consejo del Reino, don Alejandro Rodríguez de Valcárcel, pasa sus vacaciones en Binibeca, una preciosa, blanca y tranquila urbanización enclavada en San Luis, en Menorca.

Acompañado de su esposa, doña María Victoria, extraordinaria nadadora —diariamente, cual campeona de natación se tratase, suele hacer, sin parar, un kilómetro— y de su padre político, oriundo de las islas y devorador de periódicos, tanto locales como nacionales, don Alejandro alterna el trabajo —«es más que nada un trabajo de pensamiento»— con el baño.

Se levanta entre ocho y media y nueve de la mañana. Cuando tiene concluido el trabajo, se dedica a recorrer —mejor descubrir— rincones nuevos.

En Binibeca, el presidente de las Cortes ha encontrado la paz, la tranquilidad y la vida sencilla. **«De vez en cuando, dice don Alejandro, es conveniente dejar de respirar el aire madrileño»**

A media mañana suele bajar a Mahón. Compra la prensa y lee todos los periódicos de Madrid, «La Vanguardia», de Barcelona, y los locales, para no perderse detalles de lo que ocurre en el país.

A menudo recibe visitas. (¿Muchos políticos...? **«Algunos amigos...»**) que él y su esposa atienden.

Aparte de las vacaciones veraniegas, los señores de Rodríguez de Valcárcel, pasan normalmente otra temporada de descanso en Semana Santa.

Como dice el señor presidente en la página de al lado, la isla es el lugar idóneo para sus vacaciones. **«Además, no hay una vida social intensa...».**

Entrada la tarde, tras la siesta, confundido entre la gente, a don Alejandro se le puede ver pasear por las calles de Mahón, mirando escaparates o haciendo compras La mayoría de las veces, no va acompañado de fuerzas del Orden Público. (Nosotros, sin que él se percatase de nuestra presencia, mientras hacíamos hora para regresar a Palma, lo pudimos ver recorriendo las calles mahonesas más sólo que la una).

En los gráficos de esta página, pueden ver, arriba, al presidente de las Cortes junto a su esposa, a la izquierda y contestando a las preguntas del reportero, a la derecha. En la fotografía de la izquierda, don Alejandro en el jardín de su casa; en la de la derecha, con su esposa y su padre político.

R. C.

M.C.D. 2022

CON EL PRESIDENTE DE LAS CORTES ESPAÑOLAS, EN MENORCA

«EL FUTURO LO VEO CON OPTIMISMO»

DE NUESTROS ENVIADOS ESPECIALES:

RAFAEL CABALLERO

MATIAS PASCUAL

• «GUARDO GRATISIMOS RECUERDOS DE MI EPOCA DE GOBERNADOR CIVIL DE LAS BALEARES»

• «PARTICIPAR, ES ABSOLUTAMENTE NECESARIO»

• «NO CREO QUE EL OTOÑO-INVIERNO TENGA UNAS CARACTERISTICAS SINGULARMENTE CALIDAS»

Con una camisa —«seguro que te recibirá en mangas de camisa; es muy demócrata»— más bien progre, con una sonrisa —«no es tan arisco como dicen»— más bien sincera y con una amabilidad —«no te extrañe su cordialidad»— más bien sorprendente, mientras doña María Victoria, su esposa, emulaba, en la piscina, a Esteva y mientras don Marcelino, su suegro, leía nuestro diario y el colega «Menorca», el presidente de las Cortes viejo conocido de las islas, tras tres años sin hablar con la Prensa, ha recibido, allá en su chalé de Binibeca, cerca de San Luis, pueblo de Mahón, a los reporteros de «BALEARES», y, por espacio de media hora, minuto más minuto menos, ha contestado a unas cuantas preguntas, la mayoría de ellas «veraniegas», porque don Alejandro Rodríguez de Valcárcel, cuando tomó posesión como presidente del Consejo del Reino, se prometió asimismo no hablar de política con los medios informativos.

—¿Qué significan las vacaciones para un alto mandatario?

—Es un momento de meditación, de recuperar serenidad y, desde luego, de tranquilidad.

—¿Ha encontrado usted esa tranquilidad en esta isla?

—Creo que es el lugar idóneo para mis vacaciones. He encontrado la paz. Es un sitio sin pretensiones, sencilla y sin vida social intensa.

—Esa paz de la que me habla, en Madrid ¿brilla por su ausencia?

—En Madrid no hay tanta paz, hay más inquietud.

—¿Son cortas, normales o largas las vacaciones del presidente de las Cortes Españolas?

—Siempre pensamos que son cortas. Pero creo que son las justas.

—¿Y cómo transcurre la jornada de descanso de don Alejandro Rodríguez de Valcárcel, aquí en Menorca?

—Me levanto entre ocho y media y nueve de la mañana, y después me dedico a trabajar, alternando el trabajo con el baño, claro.

—¿Qué tipo de trabajo hace usted en Binibeca?

—El derivado de mi estado político en estos momentos. Es, más que nada, un trabajo de pensamiento.

—¿En qué piensa cuando trabaja...?

—Siempre hay motivos para pensar...

DON ALEJANDRO Y LA PRENSA

—Por qué no quiere hablar de política, don Alejandro?

—Es un firme propósito, más por mi labor como presidente del Consejo del Reino que como presidente de las Cortes.

—Se prevé un interesante otoño-invierno muy político. ¿Está usted de acuerdo?

—Antes de todos los otoños, viene a decirse algo parecido... La vida política se está intensificando. No creo que tenga unas caractterísticas singularmente cálidas.

—¿Por qué ..?

—Eso es más difícil de contestar... Por intenciones...

—¿Qué tipo de intenciones...?

—Eso ya es política...

—Aparte de alternar el trabajo con el baño, ¿qué más hace usted en Menorca?

—Normalmente visito la isla por las tardes. Me dedico a descubrir rincones nuevos y acompaño a las amistades que vienen a verme...

—¿Quiénes predominan entre los visitantes ¿los políticos...?

—Algunos amigos.

Como repudiando el intenso calor que ha hecho durante el mes de agosto, y de julio también, qué caramba, unas nubes grisáceas amenazaban lluvia. Por suerte para todos, nos cogió con la tarea terminada.

—Antes, señor presidente de las Cortes Españolas, me decía que no hace usted una vida social intensa. Sin embargo, según tengo entendido esta tarde piensa usted asistir a las fiestas que se celebran en Mahón...

—No, no sé nada de lo que me dice. Pero mañana (por ayer miércoles), sí asistiré a una competición de coches antiguos que se celebra en Ciudadela. Me han pedido que la patrocine y, sobre todo por mi suegro pienso ir. Yo procuro, como le digo antes, hacer una vida tranquila.

—En total, ¿qué tiempo permanecerá en la isla?

—Quince días.

—Muy pocas jornadas, ¿no?

—Bueno, es que he estado otros quince días en un crucero por el Mediterráneo...

—Al margen del verano, ¿viene a esta residencia en otra época del año?

—Normalmente, en Semana Santa.

—Porque Madrid debe cansar mucho...

—De vez en cuando es bueno dejar de respirar el aire madrileño...

—Tan distante de la capital de España, ¿está usted al corriente del acontecer político nacional?

—Las comunicaciones en España son colosales.

—¿Lee usted la prensa?

—Sí señor.

—¿Qué prensa lee usted?

—Los diarios de Madrid, «La Vanguardia», de Barcelona, y los de las islas Baleares.

GRATISIMOS RECUERDOS DE SU EPOCA DE GOBERNADOR DE BALEARES

—¿Guarda buenos o malos recuerdos de su etapa como gobernador civil de Baleares?

—Gratísimos recuerdos. No tengo ni una sombra en el recuerdo. Todo fue motivo de satisfacción. Acaso, lo único, es que estuve poco tiempo.

—Bueno, don Alejandro, estas islas no son muy problemáticas...

—En aquella época tuve un problema colosal: el eléctrico.

—¿No había electricidad en Baleares...?

—¡Qué felicidad...! ¡Qué inocencia...! Bueno, por su edad, no me extraña.. Fue un problema bastante grave. La provincia tenía luz un día sí y otro no. La luz, entonces, se daba a la hora del oscurecer... Y no había posibilidad de que se arreglase. Quisimos ponenos de acuerdo con una compañía extranjera, pero no se avinieron a razones. Fue, ya le digo, un arduo problema. A mi mujer no la autorizaban a enchufar el hornillo eléctrico...

INTERES POR LA POLITICA

—¿No nota usted que hay ahora en el país un inusitado ambiente político?

—Es lógico y natural. Durante una cierta época de la vida de nuestro país, lo que privaba era solo vivir, lo que fue resuelto gracias al sistema; ahora hay un enorme deseo de participar.

—Y eso es bueno, ¿verdad, don Alejandro?

—Es absolutamente necesario.

—¿Y está preparado nuestro pueblo para participar?

—Las ganas no surgen espontaneamente. Es cuestión de entrenamiento y de ir participando en la participación, valga la redundancia.

—¿Cómo ve el presidente de las Cortes Españolas el futuro de España?

—Partiendo de que no creo que haya afanes suicidas por parte de los españoles, veo el futuro con un optimismo más cerebral que cordial: sin triunfalismos de ninguna clase.

—¿Hasta cuándo seguirá usted descansando en las Baleares?

—Hasta el día ocho.

Doña María Victoria, acababa de hacer, sin parar, medio kilómetro en su piscina y, junto a don Marcelino Gavilán, su padre, oriundo de las islas, se han puesto a disposición de mi compañero Matías Pascual, que se hartó de hacerles fotos con el presidente de las Cortes.

—Estamos a su disposición.

—Gracias, señor presidente.

R. C.

Fotos: M. P.

M.C.D. 2022

ANGULO DEL MEDITADOR

ARROGANCIA Y DEGRADACION

Por M. RAMIS ALONSO

Hay una frase de nuestros días, con que se intenta degradar el acto sagrado de la Comunión. Se intenta pero no se consigue.

— * —

Lo que consigue el autor de la desgraciada frase, es poner de manifiesto cierta rabia íntima contra el Santísimo Sacramento. De ahí, nada de ponerse de rodillas ante el Señor.

— * —

Ponerse de rodillas —ese acto sublime de la criatura ante el Creador—, se presenta como cosa de hombres infantilizados.

— * —

La Comunión sobre la lengua, es descrita como algo indecoroso de abrir la boca y sacar la lengua.

— * —

Ese acto humilde y amoroso de recibir a Cristo precisamente en la lengua, con que expresamos los sentimientos más íntimos del alma enamorada, dice, con torpe malicia, que se parece a dar comida a polluelos.

— * —

Ciertamente, la frase produce repugnancia visceral. Para leerla con gusto, se ha de tener el alma podrida. Y es de tan vil atrevimiento, que prepara la caída en el más hondo precipicio.

— * —

Añade el autor de la corrosiva frase, que es un acto viril tomar la Comunión de pie. ¡De pie frente a Cristo! Cuando lo virilmente humano y evangélico, es echarse a los pies del Salvador. Todos sabemos que la virilidad cristiana no es arrogancia sino humildad.

— * —

Si los primeros cristianos permanecían de pie, tendían la mano y se comulgaban, no debemos olvidar que ya en los primeros tiempos, por los años 535, durante el pontificado de San Agapito I, se daba en Roma la Comunión sobre la lengua y que, prontamente, se extendió a todo el Occidente este modo de dar la Comunión. Sin duda, hubo razones graves para esta determinación. No debemos olvidarlo. Ni olvidar los muchos siglos de esta santa práctica.

— * —

Habla luego, con sorna y con cierto desprecio, de "los sacerdotes formados a la antigua usanza". Por nuestra parte, pedimos al Señor que se digne conservar en la Cristiandad sacerdotes dignos, a pesar de las nuevas usanzas.

— * —

Y dice: "Siempre que celebro la misa, me duele el corazón cuando pronuncio las palabras de Cristo: "Tomad y comed todos de él", "cuantos participando de este altar, recibieron el cuerpo y la sangre de vuestro Hijo", porque seré el único que la beba. ¡Qué tristeza!". Cuando, en realidad, la tristeza está en la deficiente formación eucarística que le hace olvidar que tanto en la hostia como en el cáliz, está Cristo vivo y, por tanto, con su Sangre salvadora.

— * —

Y lo más aberrante y bajo, es lo que sigue: "¡Invitad a un hombre a vuestra mesa y bebed en sus barbas sin brindar antes con él- ¡Convocadle a vuestra ingurgitación! ¡Creerá que le estáis tomando el pelo!". Digo que es bajo y aberrante, porque se halla totalmente fuera de lo que es y significa la Misa.

GRADUADO ESCOLAR CCC

(ENSEÑANZA DISTANCIA)

Un curso, no sólo adaptado al programa oficial sino CON LAS MATERIAS INTEGRAS no resumidas.
Solicítenos información, sin compromiso, a:

DELEGACION CCC EN BALEARES

Avenida Sindical, 2 - 1.º - Tel. 23 42 90. - Palma de Mallorca

LA HERMANDAD DE DONANTES DE SANGRE PALMESANA, 2.250 SOCIOS

ACTUALMENTE DISPONE DE UNA UNIDAD MOVIL

En el mes de febrero de 1973 nace en nuestra isla la Hermandad de Donantes de Sangre de la Seguridad Social. Surge al amparo de la orden ministerial de Trabajo del 20 de octubre de 1971, que unida a las demás disposiciones vigentes, da estado legal a su constitución y establece la vinculación formal de la misma con el Instntuto Nacional de Previsión y las instituciones sanitarias de la Seguridad Social.

La causa de su fundación hay que buscarla en el mismo progreso de la ciencia. El desarrollo actual de la Medicina y de la Cirugía exigen el tener que disponer de grandes cantidades de sangre. De este modo, se consigue atender debidamente a la demanda que a diario, necesita la asistencia vital de los enfermos y accidentados.

Los fines de la Hermandad de Donantes de Sangre de Mallorca se pueden resumir en el lema que tienen sus miembros: "Donar sangre sabiendo para qué (salvar una vida), pero ignorando de quién". Es, como se puede ver, un fin humanitario, que ha hecho que en el año pasado se hayan recogido más de 1.000 litros de 2.250 socios.

Para poder responder mejor a las necesidades de los accidentados, la Hermandad dispone de un vehículo especial que periódicamente hace viajes por la isla, para la captación de nuevos donantes y de sangre. Esta unidad móvil se haya preparada completamente para atender cualquier emergencia, llevando un equipo especial para la conservación de la sangre, agua corriente incorporada, instrumentos para realizar análisis de rutina, etc.

Entre los objetivos de la Hermandad conviene destacar que para el período de año que queda, pretenden llegar a la cifra de 5.000 donantes y planificar una serie de acciones sociales para todos sus miembros.

CIRCULO DE BELLAS ARTES

EXPOSICION DE LUIS LOSHUERTOS

El próximo sábado día 6 de septiembre actual, a las 7,30 horas de la tarde, será inaugurada en los Salones A y B de este Círculo de Bellas Artes, calle General Mola, 17 (Casal Balaguer) una exposición de dibujos y acuarelas de las obras más recientes realizadas por el artista Luis Loshuertos Caldentey, de la Asociación de Acuarelistas de Baleares.

Podrá ser visitada hasta el día 19 de septiembre actual, de 11 h. a 1,30 horas mañanas y de 7 a 9 horas tarde, todos los días laborales.

LIBROS

LOS BUITRES ESPERAN de Juan Estévez

Homosexualidad y droga son dos hechos que el mundo moderno, con la aparición de una sociedad altamente permisiva, registra con caracteres problemáticos y gran trascendencia social. Este libro desarrolla una intrigante trama en torno a estos dos fenómenos y la desarrolla con elevado interés y gran conocimiento de causa. No en balde, su autor Juan Estévez es uno de los españoles que mejor conoce un gran mundo internacional de traficantes y de drogadictos, como fruto de sus largos años de servicio activo en nuestro cuerpo de Policía en el que llegó a jefe superior en la ciudad de Barcelona.

Juan Estévez se nos descubre como un ágil narrador, como un buen novelador cuya capacidad se cimienta sobre la autenticidad de unas situaciones y la fidelidad de unos tipos, arrancados, sin duda alguna, de las vivencias personales del autor.

"Los buitres esperan" no es sólo un vivo cuadro de un problema humano: es también un alegato profundamente aleccionador sobre unos hechos que son hoy preocupación de los Estados en su papel de defensores de la salud pública.

COLEGIO PROVINCIAL DE DOCTORES Y LICENCIADOS EN FILOSOFIA Y LETRAS Y EN CIENCIAS DE BALEARES

CONVOCATORIA

Se comunica a los Sres. Colegiados que ejercen en Centros privados que hoy jueves día 4, a las 20 horas, tendrá lugar en la sede del Colegio una reunión para tratar diversos asuntos de interés profesional.

de sociedad

ENLACE OLIVER — GOMILA

El pasado día 1º contrajeron matrimonio en la capilla de Santa Ana de la Almudaina Miguel Oliver Pardo e Isabel Gomila Monserrat.

Apadrinaron la boda por parte del novio sus padres: don Mateo Oliver Amengual y doña Jeanine Pardo Fenillade.

Por la novia, sus padres: don Alberto Gomila Sala y doña Isabel Monserrat Nadal.

Firmaron como testigos por parte del novio: El Excmo. Sr. don León Pardo Dihoursoubebere, don Juan Antonio Oliver Pardo, don Antonio Oliver Amengual don Adolphe Pardo Fenillade, don Antonio Alemany Dezcallar, don José María Rebate Encinas y don Jaime Fluxá Morro.

Por parte de la novia: don José Luis Conrado de Villalonga, don Bartolomé Oliver Pardo, don Ramón Rosselló Rossiñol, don Juan Gomila Sala, don Juan Bennaser Alou, don Prudencio Vallejo Cobo y don Juan Rabell Capó.

SU LISTA DE BODAS EN *Casa José Buades s.a*

NATALICIO

La esposa de don Ricardo Quesada Estelrich, nacida María Victoria Mayol Bauzá, ha dado a luz una niña en la clínica «MARE NOSTRUM», donde se halla asistida.

TEMPORADA OTOÑO INVIERNO

CUATRO DE LOS MODELOS DE LOS GRANDES MODISTAS PARISIENSES PARA LA TEMPORADA OTOÑO-INVIERNO.

IMPORTANTES REBAJAS
Calzados, ELITE
TOUS FERRER, 3

M.C.D. 2022

JURADO DE LOS «PREMIOS CALVIA»

JOSE ALCOCER, DE LA REVISTA «ARTE FOTOGRAFICO»

«TECNICA, COMPOSICION Y MENSAJE, CONDICIONES BASICAS DE UNA BUENA FOTOGRAFIA»

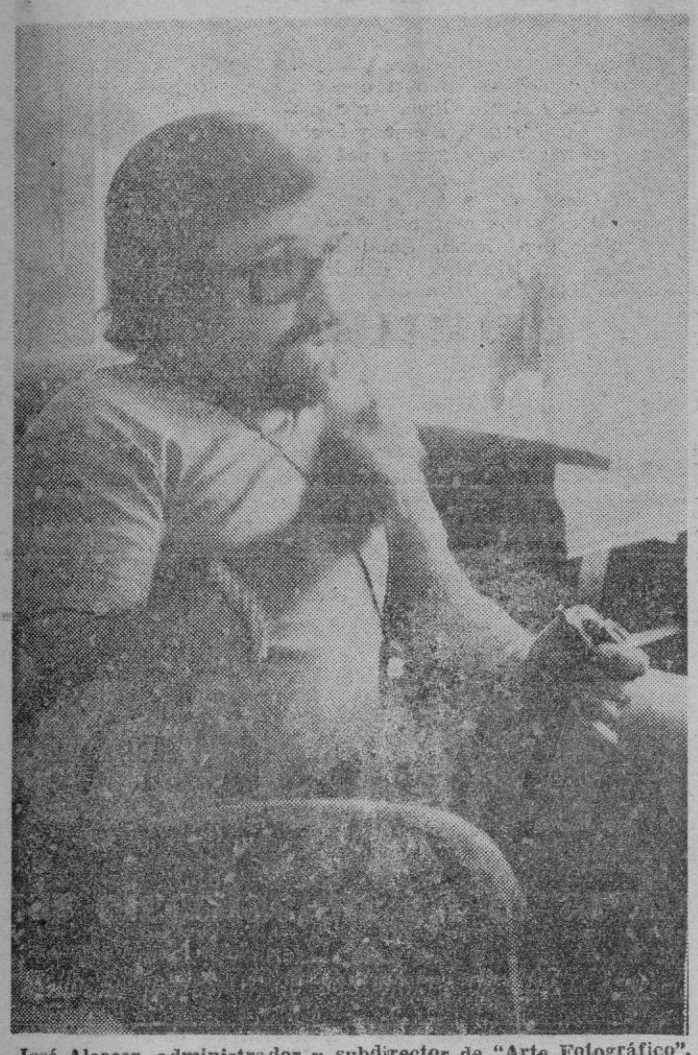

José Alcocer, administrador y subdirector de "Arte Fotográfico", como especialista que es de la fotografía, nos dice: "Actualmente, se trabaja más dentro del laboratorio. La técnica del "collage" —composicin o mezcla— es la que está ahora de moda".

Entre los miemoros del jurado de los Premios de Calviá, en su modalidad de diapositiva, se encuentra en Mallorca José Alcover, subdirector y administrador de la revista "Arte Fotográfico", con quien mantuvimos una entrevista, por lo interesantes que pueden resultar sus opiniones sobre la fotografía, que es su especialidad.

—¿Cuál es, según usted, la definición de una buena fotografía?

—Una buena fotografía es la que consta de una técnica depurada de una composición adecuada y que finalmente, transmita un mensaje a quien la observa.

—Y cuando debe emitir un juicio sobre una fotografía de un concurso, ¿en qué detalles se fija?

—Pues precisamente en que tenga las tres condiciones que antes se acabo de mencionar. Técnica, composición y mensaje

—Pero, ¿qué valora más, el arte o el mérito que pueda tener un negativo?

—Fundamentalmente pienso que el arte ya que la fotografía es arte.

TRABAJO DE LABORATORIO

—¿Dónde se nota más al fotógrafo en el laboratorio o fuera de él?

—Actualmente se trabaja más dentro del laboratorio. La técnica del "collage" —composición o mezcla— es la que está ahora de moda

—¿Ya no se lleva la fotografía realista?

—Ya le digo que lo que ahora se lleva es la composición, el "collage" que consiste en hacer una sola copia con varios negativos, mezclándolos. El resultado es algo irreal y subjetivo. Claro que supongo que, como todas las modas, la del "collage" pasará como pasó la del grano.

—¿Cómo ve usted la fotografía española comparada a la de las demás naciones?

—Desde luego no está entre las mejores. Nuestro nivel es, en la actualidad, un poco deficiente.

—Individualmente, ¿qué cualidades cree usted que debe tener un buen fotógrafo?

—Sobre todo debe tener una gran sensibilidad, que le permita transmitir lo que siente a los demás.

LA FOTOGRAFIA ES CARA

—¿Es cara la fotografía artística?

—Pues sí. Hoy por hoy la fotografía artística cuesta dinero en España. Hay muchos aficionados, pero si se quiere hacer buenas fotografías hay que realizar un desembolso considerable de dinero, para poseer un equipo adecuado: Buena cámara, diversos objetivos, material de laboratorio etc.

—Una última pregunta: Algunos aficionados piensan que presentarse a un concurso de fotografía es rebajarse un poco. ¿Usted qué dice a eso?

—Simplemente no estoy de acuerdo con esa opinión.

MUNTANER

(Foto: PASCUAL.)

ESCUELA DE MAESTRIA INDUSTRIAL

PRUEBAS EXTRAORDINARIAS CURSO 1974-75

Se recuerda a los alumnos de este centro con materias pendientes de recuperación que los exámenes correspondientes tendrán lugar a partir del día 8 del presente mes de septiembre, figurando en el tablón de anuncios de esta Escuela el horario de dicha prueba

Palma, a 2 de septiembre de 1975 — El director, Juan Taix Planas.

ESCUELA SINDICAL DE HOSTELERIA

MATRICULA

Se comunica a los posibles interesados que continúa abierta la matrícula de Formación Profesional de Primer Grado en las especialidades (Administrativa, Cocina, Servicios y Regiduría de Pisos)

Edad mínima 14 años para todas las especialidades excepto Regiduría de Pisos (Gobernantas) que será de 18 años.

La Secretaría está abierta de 9 a 13 horas y de 16 a 19 horas en Font y Monteros, 16.

Palma de Mallorca - septiembre 1975.- El Director.

ESCUELA DE ARTES Y OFICIOS

EXAMENES DE SEPTIEMBRE OFICIAL Y LIBRE

El próximo día 9 del corriente, a las 16 horas darán comienzo los exámenes de los cursos comunes de primero, segundo y tercero.

El día 16, a las 11 horas se realizarán los de cuarto y quinto curso.

En el tablon de anuncios del Centro se hallarán expuestos con detalle los de las respectivas asignaturas.

Palma de Mallorca a 2 de Septiembre de 1975. — El Director.

COMANDANCIA MILITAR DE MARINA DE MALLORCA

EMBARCACIONES DEPORTIVAS

Se recuerda al público en general que la Orden Ministerial del día 2 de julio de 1964 (B.O.E. número 164) señala zonas para bañistas y empleo de embarcaciones deportivas y de recreo en las playas, calas y puertos de la costa.

Las embarcaciones desarrollando velocidad mayor de cinco nudos, navegarán a una distancia superior a doscientos cincuenta metros de las playas y a más de cien metros del resto del litoral.

Por infracción de la citada Orden Ministerial, el domingo día 31 de agosto, fueron multados varios propietarios de embarcaciones con 25.000 ptas., por navegar al alta velocidad en zona de bañistas en la playa de Palma Nova.

Palma de Mallorca, 2 de Septiembre de 1975. — El CN. Comandante Militar de Marina, Marcial Sánchez-Barcaiztegui y Aznar.

CASI UN MUSEO

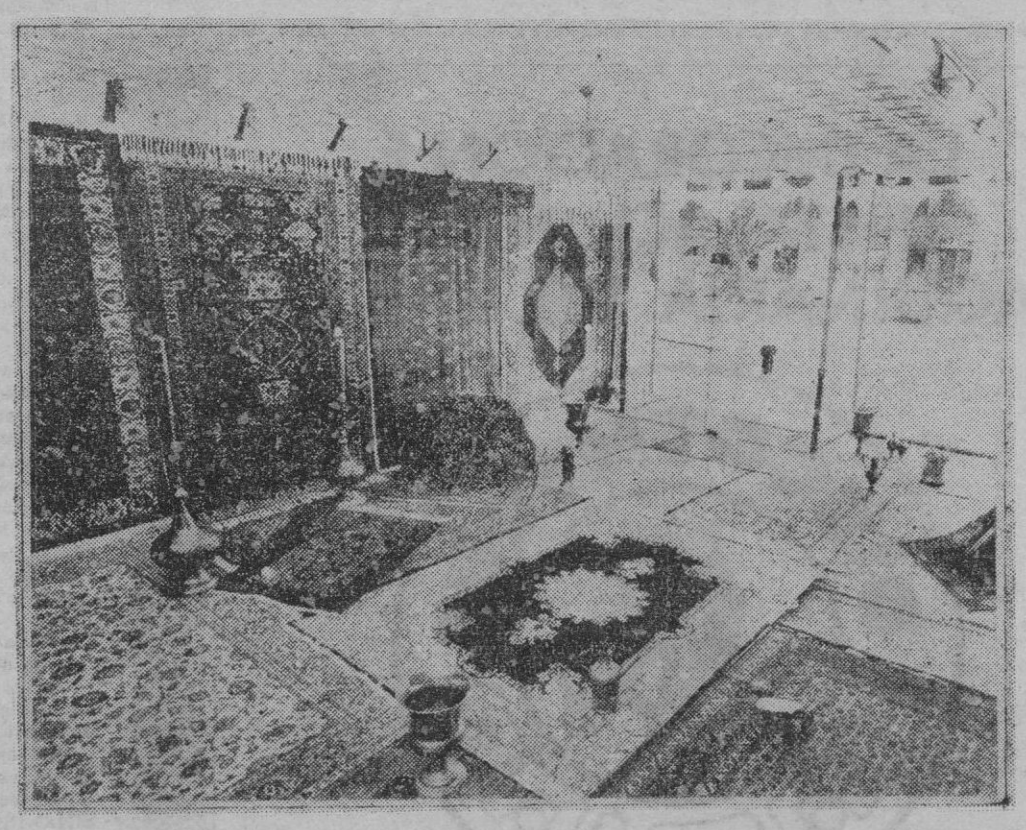

Desde mañana viernes
podrá visitar un nuevo "casi" museo en Palma:
Persepolis.
En este establecimiento exclusivo, encontrará auténticas alfombras persas,
un arte casi extinguido y por eso en constante revaloración.
Se pueden mirar, se puede aprender, se puede hacer una excelente inversión.
De cualquier manera, será muy bienvenido.

Av. Jaime III, 129
Tel: 22 45 39
Palma de Mallorca

M.C.D. 2022

ROGER VADIM CUENTA SU VIDA AMOROSA (I)

Memorias del diablo

«ASI CONOCI A BRIGITTE BARDOT»

ERA COMO UN NIÑO QUE LO QUIERE TODO AL MISMO TIEMPO

Desde que el nombre de Roger Vadim apareció en el primer plano de la actualidad cinematográfica, la prensa del mundo entero ha hecho de él, con perseverancia, una imagen incambiable: Vadim, a través de todas sus películas, ha transformado, moldeado en estrellas, a las mujeres de su vida. Vadim-Pygmalión, Vadim-Orfeo, Vadim-el Demonio

¿Qué hay de verdad en este análisis? ¿Ha creado Vadim a Brigitte Bardot, Catherine Deneuve, Annette Stroyberg, Jane Fonda? ¿Cuál es la parte de la leyenda? Remontando la corriente del tiempo. Vadim marcha en busca de esa verdad y nos invita a seguirle en su encuesta. No es, pues, un azar si el relato de su vida sentimental ocupa un lugar importante en "Memorias del diablo". Pero en ese texto, tan rico en acontecimientos, donde encontramos la materia de varias novelas, hay más Es Roger Vadim él mismo Un Vadim desconocido, insospechado quien, más allá del personaje comúnmente aceptado, desvela su verdadera personalidad.

La infancia, desde las rebeliones árabes de Alejandría a las montañas de Saboya, la Resistencia, París en el momento de la liberación, Saint - Germain-des-Prés, la Italia de la dolce vita, mayo del 68. Desde hace más de un tercio de siglo Vadim siempre se ha encontrado en el corazón de la actualidad. Sin embargo la gran sorpresa está en otra parte. Vadim había escrito su primera novela a la edad en que se pierden los primeros dientes.

Cuarenta años más tarde, con "Memorias del diablo", por el sentido del relato, la justeza de la observación, la calidad y la sensibilidad del estilo, se revela como un verdadero escritor.

Comenzamos hoy la publicación de los pasajes más interesantes de este libro "Memorias del diablo", que se anuncia como uno de los grandes éxitos del verano.

BRIGITTE BARDOT

Contrariamente a lo que se cree, no soy yo quien ha descubierto a Brigitte Bardot. Marc Allégret había publicado un reportaje en la revista "Elle", en el que Brigitte encarnaba al prototipo de la joven francesa. A petición de ella escribí unas palabras a los señores Bardot, 1, calle de la Pompe, París 16: "...El señor Marc Allégret estaría encantado de encontrarse con su hija Brigitte para un proyecto del que quisiera hablarles, etc."

La señora Bardot era joven y seductora. Su naturaleza Acuario la incitaba a amar lo imprevisto a pesar de sus prejuicios burgueses y el parecer de su marido. Ella aceptó la invitación.

EL BAILE ERA SU VIDA

"La elegancia" dijo Balzac, "es parecer lo que se es".

No siempre es fácil para una adolescente que va a celebrar su decimoquinto cumpleaños. Pero Brigitte era de la raza de los reyes. Andaba con la gracia ágil y tiesa de las bailarinas, movía la cabeza a la manera de los gatos y la mirada seguía el movimiento. Reía a menudo, sin timidez y sin agresividad. Le cortaba a su madre que jugaba a las señoras bien: "Mamá, los aburres." Era más bien morena, sin maquillaje, vestida sencillamente. La señora Bardot admiraba el encanto de Allégret. Brigitte me miraba, sin saber qué pensar de mí, vagamente seducida por ese muchacho delgado y silencioso, sin corbata, salido de una novela de Dostoïesvski pero que parecía reírse de la vida. Dio cuatro pasos y se paró en la terraza, observando París desde el séptimo piso. Hacía sol y la seguí.

--"Me gustan las terrazas", dijo.

--"¿Por qué?"

--"¿Hace falta alguna razón para que guste algo?"

La señora Bardot explicaba que su hija no estaba hecha para el cine, pero quería que le diese cuenta sobre sí misma. Era una buena madre, un poco retrógrada, que se creía moderna. Pensaba que su hija debía de atravesar su crisis de independencia antes de casarse con un diplomático o un politécnico. Se decidió que yo haría ensayar a Brigitte una vez por semana, los miércoles, después de su clase de baile. Llegó a la hora a la avenida Wagram. Yo vivía entonces en casa de Daniel Gélin y su mujer Danièle Delorme. Brigitte mostraba demasiada independencia para plegarse a las leyes de la dicción y del juego dramático.

Podía imaginar un personaje en cualquier situación, a condición de que ese personaje fuese ella misma. También iba a verla al estudio Wacker, donde daba su clase de baile. Ahí, todo cambiaba. Sudaba en sus medias de lana, frágil y soberana, hecha para el vuelo, descuartizada valiente. Los bailarines se observan y se corrigen ante el espejo. Con Brigitte se tenía la impresión de que su reflejo quería parecérsele. Es una lástima que no guardase para el cine la pasión y el fervor y la disciplina que tenía por el baile. Hoy sería una de las mejores actrices de todos los tiempos. A menudo le gustó su papel de comediante, pero jamás lo tomó en serio. El baile era su vida, el cine un juego que ha salido bien.

SOLO PIENSO EN TI

El día del ensayo llegó. Yo le daba la réplica a Brigitte, y Marc nos reducía en dos dimensiones a través del ojo-oído de su cámara.

Al terminar el día acompañé a Brigitte en taxi. Casi un adios. No sabía que la quería. Sólo pensaba en mí desde hacía mucho tiempo, pero no había dicho nada. El productor Braunberger no se sintió maravillado por el ensayo. La fecha de rodaje fue retrasada. Yo tomaba las cosas con filosofía. La vida tenía otros sabores. La cara de Brigitte se hacía borrosa. Mi recuerdo se estimaba.

Y de pronto, un día, un sábado, tuvo lugar la conjuración. Yo, que nunca me aburro, estaba vacío de actividades y de pereza. Ya no recuerdo por qué pensaba en Brigitte. Estaba en otra parte, en un apartamento amueblado estilo Luis XVI, del distrito 16, o más seguramente en Bougival. Y si, por milagro, se ponía al teléfono, diría que sus padres esperaban amigos para cenar, que fuese tan amable de volverla a llamar a principio de semana. No obstante marcaba su número. Y Brigitte dijo: "Dígame." Y yo dije: "Soy Vadim." y me dijo que fuera, que sus padres estaban en Bougival que estaba en la calle de la Pompe con su abuela y un amigo. Que me esperaba. Y eso quería decir: "Es muy amable por haber llamado. Ya no esperaba. Ven. No te he olvidado. Sólo pienso en tí. Ven."

El amigo era un buen chico que había salido el verano anterior con Brigitte. Había perdido toda esperanza, y tomaba las cosas deportivamente. La abuela supervisaba discretamente, dejando a los chicos divertirse en el salón. Una linda tarde llena de promesas.

Cuando me marché Brigitte me acompañó hasta la escalera. Ante la puerta abierta del ascensor, posó sus labios sobre mi boca y la besé.

Más tarde me confesó que su abuela, inquieta por mi vestimenta y mi pelo largo, había pedido al amigo vigilar mi partida. Temía que me llevase objetos de plata en los bolsillos.

UN MUNDO ARTIFICIAL

Henri - Georges Clouzot ha rodado con Brigitte "La verdad" y Louis Malle "Vida privada". Dos películas muy buenas que dan la imagen de una joven desgarrada en su búsqueda casi enfermiza de la felicidad.

Perdida en la contradicción de una exigente sensualidad y de un corazón demasiado vulnerable. Moderna en su insolente búsqueda de la libertad, desfasada en su romanticismo a lo Bovary. Louis Malle ha rozado la verdad, Clouzot, presentido su vida privada. Pero lo esencial, Brigitte lo había escondido. El niño. El genio y la candidez del niño. La crueldad y el egoísmo del niño. Su necesidad forzada de presencia, de amor, de disponibilidad. La dificultad de elegir del niño que quiere todo lo que le agrada al mismo tiempo, rápido. Y su dificultad también de pasar sin transición de la desesperanza a la felicidad despreocupada. Su desconfianza hacia el porvenir, que es para él una noción difícilmente comprensible. Sus dones naturales para la mentira. No la mentira viciosa, la mentira que es una forma simple y lógica de conformar la vida a sus deseos y momentos.

El niño tiene dificultad para concebir un universo en el cual él no es el centro. Brigitte se ha creado un mundo artificial que obedece a sus leyes y gravita alrededor de ella. Hoy tiene cuarenta años y aún no ha salido. Visto bajo ese ángulo, su miedo de los niños, su falta de instinto maternal se explica fácilmente.

EL VALOR DE UNA VIDA

A los quince años, era una joven que parecía adelantarse a su edad y su época. En rebelión contra el medio y la moral de sus padres, dotada para el amor sin haber aprendido, el espíritu vivo y claro, con sentido del humor y un gran sentimiento.

Creo que su padre y su madre, Pilou y Toti, me querían mucho. Me encontraban bien educado y me reprochaban sobre todo no ganar mi vida regularmente. Bohemio más o menos. Pobre por añadidura, no era conveniente.

Durante un año conseguimos encontrarnos a escondidas. Los padres marchaban a veces solos los fines de semana. Para ella, una noche entera valía una vida. Pero Brigitte soportaba mal esta perpétua tensión. Las paredes de su cuarto se habían convertido en una cárcel. Lloraba horas enteras.

Una mañana fui a buscarla a su clase de baile. No me esperaba. Se elevaba sobre sus puntillas, giraba y lloraba. Boris Kniazeff, su maestro de baile, daba con su bastón en el suelo: "Pero si estás llorando! Estás llorando!" Estaba muy enfadado. El baile es una alegría. Una alegría!" Seguía: "Un, dos, tres, echada! un, dos, tres, actitud!... Sonríe... Un, dos, tres, salto de gato!... Sonríe!..." Brigitte intentaba sonreir, saltaba, lloraba aún más bella.

(Continuará)

(PYRESA)

LA DECORACION E INSTALACION DE MAQUINARIA DEL BAR DE

DISCOTHEQUE JAGUAR

CALA MAYOR

ha sido efectuada por la división de hostelería de

comercial ANTONIO BUADES FERRER, S.A.

PALMA | Av. A. Rosselló, 84 - Telf. 461200

MATAS

M.C.D. 2022

MALAGA

EN PLAZO DE 48 HORAS HA DE SER DEMOLIDA UNA URBANIZACION

POR DECRETO DE LA ALCALDIA, EN VISTA DEL PELIGRO QUE REPRESENTA

MALAGA, 3. (Cifra). -- La alcaldía de Málaga ha dictado un decreto para que en el plazo de cuarenta y ocho horas se proceda a la demolición total de la urbanización "Ciudad Condotte", sita en la carretera de Cádiz, a la vista del peligro que su permanencia representa.

El decreto ha sido enviado a las sociedades anónimas "Cartama" y "Condotte Española", así como a los restantes propietarios, que lo son de algunos locales comerciales y pisos y que aún no fueron indemnizados.

En "Ciudad Condotte" vivían casi quinientas familias, propietarias de las viviendas que ocupaban y que tuvieron que abandonar al amenazar ruina los edificios. Todas ellas, con excepción de los antes citados, recibieron determinadas indemnizaciones.

En el decreto de la Alcaldía se señala que en caso de que los propietarios no lleven a cabo la demolición en el plazo señalado, será el Ayuntamiento quién se encargue del trabajo, pasando después el cargo correspondiente.

MADRID

HOMENAJE INTERNACIONAL AL DOCTOR SEVERO OCHOA

INTERVENDRAN DIEZ PREMIOS NOBEL DE DISTINTOS PAISES

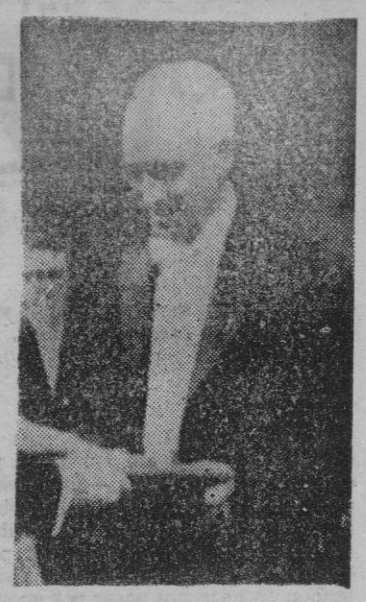

Madrid, 3. (Cifra). — Un homenaje internacional le será tributado al científico y Premio Nobel español Severo Ochoa, con ocasión de sus 70 años, y en el que intervendrán diez Premios Nobel de distintos países, los más destacados científicos y médicos de España. El homenaje, el mayor que se ha tributado a un científico español a lo largo de la historia, tendrá lugar los días 23 y 24 en Barcelona y 25, 26 y 27 en Madrid.

Se espera asimismo la asistencia al homenaje de altas personalidades de la vida política, cultural y social de España.

Este acontecimiento cultural está organizado por el Instituto de Biología Fundamental de la Universidad Autónoma de Barcelona, por el Instituto de Biología de la Universidad Autónoma de Madrid, patrocinados por los Ministerios de Educación y Ciencia y Asuntos Exteriores, así como por los Ayuntamientos y las respectivas Diputaciones de la ciudad condal y de la capital de España.

Asimismo se han sumado a los actos el Departamento de Ciencias de Houston (EE.UU.) y el Departamentos de Ciencias Bioquímicas de la Universidad de Stanford (Estados Unidos).

Por otra parte, los Colegios de Médicos no han querido estar ausentes y rendirán un tributo de admiración a su colega en sendos homenajes que tendrán por escenario la Academia de Ciencias Médicas barcelonesa y el Colegio de Médicos de Madrid. Por último, el profesor Severo Ochoa recibirá un libro con los 248 trabajos científicos publicados por él a lo largo de su vida, y que están recogidos en tres volúmenes, prologados por Lain Entralgo y editados por el Ministerio de Educación y Ciencia.

Los incidentes en el pleno de El Ronquillo traen cola

UN CONCEJAL SE QUERELLA CONTRA EL ALCALDE

SEVILLA, 3. (Pyresa).— Los incidentes ocurridos en el pleno del Ayuntamiento de El Ronquillo, localidad sevillana, el pasado día 11 de agosto, entre el alcalde, Francisco Senín Fal, y el concejal Javier Gordo Vázquez, han dado lugar a una querella interpuesta por el señor Gordo Vázquez contra el alcalde, que ha sido presentada en el juzgado de instrucción de guardia de Sevilla por los presuntos delitos de impedimiento del ejercicio de los derechos cívicos, atentado o insulto a la autoridad, amenaza y coacción y desacato también a la autoridad.

El querellante —según informa "El Correo de Andalucía"—, hace constar que, al oponerse a la aprobación del acta de la sesión anterior, así como a la declaracin de urgencia de determinadas obras que paradjicamente están efectuadas desde hace dos años y tras pedir el querellante al Secretario del Ayuntamiento que constaran en acta sus manifestaciones, el Alcalde señor Senín Fal, se opuso airadamente a ello, manifestando que en el acta sólo constaría lo que a él le diera la gana. Suspendió el pleno en ese momento y requirió la presencia del Comandante de Puesto de la Guardia Civil, para que asistiese a dicho pleno.

Llegado el comandante de puesto, el alcalde le manifestó: "Siéntese usted ahí, por si tengo que meter a alguien en la cárcel". Con la presencia de la fuerza pública continuó el pleno municipal en el que al señor Gordo Vázquez no se permitió ninguna intervención.

En la querella también se afirma que el alcalde amenazó a varios funcionarios municipales con iniciarles expedientes sancionadores en el supuesto de que dieran o mostraran al concejal cualquier documento de la alcaldía, con lo que de manera flagrante, se impedía el ejercicio de los derechos que tiene en su calidad de concejal del Ayuntamiento.

MADRID

LA REVISTA «TRIUNFO» SUSPENDIDA POR 4 MESES

Y multa de 250.000 pesetas

MADRID, 3. (Pyresa).— El Ministerio de Información y Turismo ha comunicado a la Dirección de la revista "Triunfo" la suspensión de esta publicación por un período de cuatro meses, al tiempo que se le impone una multa de doscientas cincuenta mil pesetas, por un artículo publicado en el número 656 del 26 de abril, titulado "¿Estamos preparados para el cambio?".

La referida sanción le ha sido impuesta a la revista "Triunfo" por el Consejo de Ministros celebrado el 22 de agosto pasado, en la misma reunión en que se aprobó el Decreto-Ley sobre represión del terrorismo.

"Triunfo" ya fue suspendida durante cuatro meses en 1971. Actualmente tiene incoado un expediente, abierto el 24 de julio de 1975, por las declaraciones hechas por el político catalán Andreu Abello, y que publica en el número 669.

La dirección de la revista sancionada recurrirá al Consejo de Ministros —el mismo que ha determinado la sanción— y, en caso negativo, elevaría su recurso al Tribunal Supremo, ha informado a Pyresa el director de la publicación suspendida.

UN OBISPO MEJICANO RECOMIENDA A LOS SACERDOTES SALIR A LA CALLE

«DEBEMOS AYUDAR A LOS CAMPESINOS MARGINADOS»

Madrid, 3. (Pyresa). — Un obispo mejicano ha recomendado a los sacerdotes de su diócesis que salgan del templo para ayudar al hombre. «Debemos ayudar a los campesinos marginados no solo moralmente, sino también física e intelectualmente, ha dicho Monseñor Pedro Aranda Díaz Muñoz, Obispo de Talacingo, quien critica a los sacerdotes que no quieren adaptarse a las nuevas exigencias del Concilio Vaticano II y del propio Pablo VI y afirma que se engañan cuando piensan resolverlo todo con sermones hermosos y extensos.

Añade «ICIA» que Monseñor Aranda no califica de revoltosos a los sacerdotes que, solidarizándose con los campesinos, denuncian a sus explotadores. Afirma que están cumpliendo dignamente y los alaba por mostrar que entienden las necesidades actuales de la Iglesia y «están convencidos de que nuestra misión no consiste en estar en un templo, sino salir al campo y prestar ayuda a los campesinos víctima de la injusticia».

NUNCA SUFRIO UN ACCIDENTE GRAVE

OVIEDO: UNA MUJER LLEVA 35 AÑOS CONDUCIENDO AUTOCARES

OVIEDO, 3 (Pyresa). — A una mujer asturiana que lleva treinta y cinco años como conductora de autocares, sin que nunca haya sufrido un accidente grave, le va a ser tributado un homenaje, próximamente, en Oviedo. Edelmira Martínez había comenzado como conductora en los años de posguerra, en una furgoneta, para pasar posteriormente a conducir un autocar que su marido había comprado por treinta mil pesetas que le había prestado uno de sus cuñados. El marido conduce, asimismo, en la actualidad, otro autocar, también de su propiedad. Durante un tiempo, Edelmira condujo también camiones de transporte. El matrimonio tiene dos hijos y varios nietos.

DECLARACIONES DE FERNANDEZ SORDO EN «LA VANGUARDIA ESPAÑOLA»

«CONSIDERO BENEFICIOSO QUE UN TRABAJADOR TENGA INQUIETUDES POLITICAS»

Barcelona, 3. (Pyresa). — «Considero no solamente legítimo, sino hasta beneficioso, que un trabajador tenga sus inquietudes políticas», manifiesta el Ministro de Relaciones Sindicales, señor Fernández Sordo, en un entrevista que publica hoy «La Vanguardia Española». Y añade: «creo que el terreno de juego político no es precisamente el terreno sindical, sino el de las asociaciones políticas. Creo que no es bueno llevar el mundo político al ámbito sindical, porque son terrenos de juego distintos.»

En cuanto a la participación política de la clase trabajadora, el señor Fernández Sordo afirma: «creo que para el trabajador español, como el de cualquier otro país, sus preocupaciones no están tanto en esa inquietud política como en lograr figurar en los Parlamentos. Como decían los viejos sindicalistas barceloneses del siglo XIX, no por estar en tal o cual partido, sino por estar donde se tienen las decisiones de poder.»

Más adelante, dice: «en estos años sesenta y setenta, la libertad es la posibilidad de participar, interpretando la participación no ya como un concepto estereotipado afirmativo, gramatical, sino en el sentido semántico de tomar parte en las decisiones. En tal sentido, creo que está absolutamente politizada la masa trabajadora.»

Preguntado si cree que las Comisiones Obreras están manejadas por el Partido Comunista, el Ministro responde: «en este punto, lo único que hago es remitirme a una fuente muy importante, que es don Santiago Carrillo. El lo ha manifestado así, e incluso varios expertos letrados laboralistas, en recientes manifestaciones, lo han ratificado. De modo que yo, si don Santiago Carrillo lo dice y el Tribunal Supremo de mi país también, pues no me cuesta ningún trabajo el creer que es así.»

POR AVERIA ITALIANA EN EL CABLE BARCELONA-ROMA

REDUCIDOS LOS SERVICIOS TELEFONICOS DE ESPAÑA CON DISTINTOS PAISES

Madrid. (Pyresa). — A primera hora de la mañana de hoy las comunicaciones telefónicas de España con distintos países de Europa del norte y del centro, así como con Japón y Argelia, quedaron interrumpidas o reducidas como consecuencia de la inundación de la terminal italiana del cable submarino Barcelona-Roma, sin que los servicios telefónicos de Italia puedan señalar, hasta el momento, cuando será restablecida la normalidad.

El servicio afectado por la inundación es el siguiente: con Alemania se ha reducido en un 27 por ciento, con Austria en un 77, con Italia en un 36, con Suiza en un 21, con Finlandia, Polonia y Yugoslavia, en su totalidad, con Japón en un 29 y con Argelia en un 23.

Los servicios de la Compañía Telefónica Nacional de España trabajan en el restablecimiento total de las comunicaciones a través de nuevas rutas: los cables Mediterráneo - Atlántico, que parte de Estepona, y el Barcelona-Pisa.

MALAGA

CLAUSURA DE LA «EUROPEADE - 75»

PRESIDIERON SOLIS RUIZ Y FERNANDEZ SORDO

MARBELLA, 3. (Pyresa). — Los ministros de Relaciones Sindicales, don Alejandro Fernández Sordo, y Secretario General del Movimiento, don José Solís Ruiz, junto con el titular del comité internacional de la Europeade, señor Mon de Clopper, han presidido el acto de clausura del certamen "Europeade-75" que, durante tres días, ha tenido lugar en esta localidad malagueña. Les acompañaban, además de los miembros del citado comité, el gobernador civil y jefe provincial del Movimiento, don José González de la Puerta, el alcalde de Marbella, don Francisco Cantos, el director central de Asistencia y Promoción Sindicales, don Mariano Díaz Guerra, el director nacional de la Obra Sindical de Educación y Descanso, don Gervasio Martínez Villaseñor, corporación municipal y dirigentes sindicales.

Tras los parlamentos del señor Martínez Villaseñor y del señor Mon de Clopper dieron comienzo las exhibiciones folklóricas de cuarenta y un grupos de coros y danzas de los once países participantes.

El próximo año, Francia será la sede de la "Europeade", que cada día cuenta con una participación más numerosa.

RAFAEL SAN MARTIN

ABANDONA

«DECIDIDAMENTE, DEJO EL PROVERISMO»

SEVILLA, 3. (Pyresa.) — "Decididamente dejo el "proverismo". Puedo decir que prácticamente ya no pertenezco a la asociación", ha dicho Rafael San Martín Ledesma, hasta ahora principal promotor de la asociación proverista en Sevilla. Señala como causa de esta decisión el hecho de que el "proverismo" sea asociación política, cuando personalmente estima que debe ser asociación promotora de acciones concretas en beneficio del país, y por lo que a él se refiere, de Andalucía.

M.C.D. 2022

La Colmena

POR PEDRO RODRIGUEZ

(Viene de la primera página)

cista" y el personal --que por lo visto ya está maduro-- se parte de risa cuando sale el demonio...

(2)

Hablando del demonio, una columnilla de humo se alza sobre el campamento episcopal, pacificado durante el verano como se autopacificaba --dicho sea con respeto y veneración-- la tribu de los "cherokees". El Gobierno debe incluirlo en su lista de jaquecas otoñales. Porque un ilustre portavoz eclesiástico tiene a bien de avisarme que "por parte de la Iglesia será, probablemente un otoño movido, en vista de que hay grupos que pretenden en hacernos pasar por enemigos del Régimen" Pero ¿qué pasa...? Bueno, pues pasa que a partir de ayer un bombardeo de panfletos ha caído sobre las iglesias madrileñas incluyendo unas supuestas disposiciones de la jerarquía para que se lanzasen homilías como kamikazes contra la situación política. "Y esto es falso. La Iglesia española, la jerarquía no ha exhortado a nadie. Esos panfletos han sido lanzados por unos grupos que se apellidan "cristianos". De pronto, mi venerado interlocutor, talento de la Santa Madre Iglesia, ha arreglado su "clergyman" y me ha proporcionado esta refulgente gema de santo enojo:

--Y claro, como resulta que ahora, en este país, es cristiano todo Cristo...

Mientras, los peregrinos que caminan ya por todos los caminos que llevan a Roma para asistir el día 26 a la sucesión de Monseñor Escrivá de Balaguer, han recibido algo así como un rayo informativo que les habrá derribado de su jumento, con perdón: los electores que habrán de elegir el nuevo "Padre" del Opus Dei fueron elegidos en su día por Monseñor Escrivá. que dejó claro que serían representantes de instituciones de la Santa Obra, con lo que el nuevo "padre" habrá sido prácticamente elegido por el llorado e ilustre hijo de Barbastro.

(3)

Con el aparato eléctrico acostumbrado, una tormenta se abate sobre el bauprés del Régimen. Alguna Europa ha montado el acreditado número del asedio político. En 24 horas, el señor ministro de Asuntos Exteriores sueco nos ha puesto a caer de un burro, ha pedido --casi-- la ruptura de relaciones diplomáticas y ha recomendado al turismo nórdico que nos haga la puñeta; "Amnesty Etc" cañonea día y noche y hasta Soares ha telegrafiado a Arias. El espíritu de Numancia, por favor. La última pedrada viene de la "Junge Union" que es como el sector juvenil de la Democracia Cristiana alemana. Han estado en España y han decidido que no les gusta esto nada y que se declaran contra sus mayores los rollizos democristianos germánicos, con amplios intereses multinacionales en nuestro modestísimo --ay-- futuro --ay-- político.

Ay, por supuesto.

LAS CUATRO FECHAS DEL REGIMEN

(1)

No nos engañemos: esto no será lo que era hasta que se produzca la desescayolización del ministro Carro. Su manumición, como la de Promoteo, será la fecha política estelar del otoño. Hay otras. Por ejemplo, la del primer té de Hassan en El Aaiun. Yo creo que, en el fondo, lo que Hassan quiere es tomar la empenada de berberechos con Solís en La Toja. Se está poniendo tan pesado que habrá que mandarle el "Eduardo Javier" a Rabat. Anteayer, recibió en audiencia a los intelectuales nativos del Sahara. Un glorioso olor a cerebro inundó el palacio real. No es por molestar, pero los intelectuales nativos del Sahara deben ser tan abundantes y consagrados como los toreros nativos de Galicia. Mirólos Su Majestad, sacó el biceps y cogiendo por el cuello a Madrid, colocólo una vez más a los pies de los camellos: "Entraremos en El Aaiun sanos y salvos". "estamos preparados para la liberación a cualquier precio", "el porvenir del Sahara será edificado por vosotros, sus propios hijos". Se está jugando la empanada avisó. Porque es lo que decía la otra noche Carlos Acuña: "A estas alturas de la película, no está uno ya para hacer el papelón".

Hablando de fechas, cuatro tiene el Régimen que relucen más que el sol: 18 de julio, 1 de abril, 1 de octubre y 29 de octubre. Los grandes pedidos de frascos de sales se producen en torno al 29 de octubre. Hace seis años, se produjo el "crac" gubernamental tras el terremoto "MATESA". El año pasado rodó la cabeza política —sin barretina— de Pío Cabanillas. Ya falta menos: 55 días. Entre los actos conmemorativos previstos para la efemérides estaba la "mise en escene" de Fraga Iribarne en su oficina de Madrid. Hosanna. Las despedidas de cualquier embajador suelen durar un mes como mínimo. Las de Fraga en Gran Bretaña han sufrido un aplazamiento y probablemente —probablemente, ojo— el cese de nuestro embajador en Londres no se producirá hasta después de Reyes Magos, se entiende, claro.

La otra fecha está más cercana. Parece que al término del Consejo de Meirás, el Caudillo respondió, a la gallega, que la próxima reunión del gabinete sería "donde se halle el Jefe del Estado". Con toda probabilidad, el Jefe del Estado se hallará el día 12 en Madrid.

(2)

Puestos a fechas, la cartelera política incluye otra: el día 15 se pondrán las calderas del Consejo Nacional a presión. Quedaron en el telar dos ponencias. Una, los flecos del estatuto asociacionista. Que no son flecos de pavo, porque hay que reglamentar el derecho de reunión de la asociaciones para que luego —digo yo— no echen de los hoteles a Antonio Gavilanes. Punto dos: Fondo de Ayuda Nacional. O sea, financiación y balones de oxígeno económico a las asociaciones. Creo —creo— que la ponencia ha revisado las legislaciones asociativas —es un decir— de Alemania y de Italia y que el suministro financiero se hará en proporción al número de asociados y al de candidatos y elegidos de cada asociación. Como el que tiene que abrir los cordones de la bolsa es el Ministerio de Hacienda, sospecho que la "cumbre" Solís-Cabello puede hacer palidecer las glorias almacenadas en el cuaderno de bitácora del "Eduardo Javier", buque insignia de la flota de "concordes" nacionales, como se sabe.

La segunda ponencia a rematar es la del reglamento del Consejo. Solís es como un San Jorge contra el dragón de la burocracia, y el espíritu de los escaños jóvenes del Consejo es trasplantar dispositivos de la acreditada democracia parlamentaria USA. Por ejemplo: comisiones fijas, por ejemplo que para convocar una comisión, baste, sobre la marcha, la firma de quince o veinte consejeros. O sea, línea antibunker que se dice...

(3)

En tanto mi admirado Luis María Ansón prosigue su vigorosa carrera hacia las altas cumbres de los destinos informativos —ele— de este país, un tremendo aguacero se abate sobre las techumbres periodísticas. La Administración no se casa con nadie —sed lex, dura lex, dicho sea con perdón— y lo mismo somete a cuatro meses de ayuno a "Triunfo" que abre —abierto está— un expediente —benigno, eso sí— a "Pueblo". Las virguerías defensivas son dignas de un "oscar": en el último número de "Blanco y Negro", el sumario anunciaba la inclusión de un artículo de Joaquín Garrigues Walker, artículo desaparecido de las páginas interiores, de la misma manera que las hojas de los chopos desaparecen en las largas noches del llamado otoño...

DIEZ REFUGIADOS VASCOS ESPAÑOLES SERAN JUZGADOS EN FRANCIA

POR TENENCIA Y TRANSPORTE DE EXPLOSIVOS

BURDEOS (Francia), 3. (Efe). — Diez refugiados vascos españoles serán juzgados por un tribunal de Bayona por detención y transporte de sustancias explosivas.

A raíz de los incidentes ocurridos la pasada semana en el país vasco francés, treinta refugiados vascos españoles fueron detenidos por la policía e interrogados en la comisaría de Bayona, se efectuaron registros en diversas granjas y ciudades de la región.

CASI SEGURO

SE AUMENTARA A 10 PESETAS EL PRECIO DE LOS PERIODICOS

LEON, 3. (Pyresa). — En los locales de la Casa Sindical leonesa, Faustino Ramos Díez, presidente del Sindicato Nacional de Información, tuvo una reunión con los representantes de los medios de comunicación social leoneses (prensa, radio, televisión, relaciones públicas y publicidad) En el transcurso de dicha reunión, que duró cerca de dos horas el señor Ramos Díez expuso los últimos logros sindicales, profesionales y laborales, así como de reivindicación académica del Sindicato que preside y escuchó todas las inquietudes y problemas que le fueron planteados por los representantes sindicales presentes

En este próximo o en el siguiente Consejo de Ministros es casi seguro que se apruebe una elevación del precio de los periódicos diarios a 10 pesetas ejemplar, dijo

Este aumento se justifica —añadió el señor Ramos— por el incremento de los costos, que viene a representar del año 74 al 75 un 35 por ciento en el papel; un 45 por ciento en las legítimas reivindicaciones del personal (convenios colectivos) y un 20 por ciento en otros gastos. Esto en un tipo de periódico.

En otro tipo de periódico —siguió diciendo el señor Ramos Díez— sería de un 20 por 100 en el papel, de un 50 por 100 en el personal y de un 30 por ciento en otros gastos.

PARA REDUCIR LOS GASTOS OFICIALES

EL GOBIERNO INGLES CIERRA SU CONSULADO EN VALENCIA

MADRID, 3. (Cifra). — La Embajada británica en Madrid comunica que procederá al cierre del Consulado de aquel país en Valencia como consecuencia de las medidas destinadas a reducir gastos oficiales como parte del programa contra la inflacción que está llevando a cabo el Gobierno inglés.

El cierre se producirá el próximo 30 de noviembre y será el Consulado General Británico de Madrid quien se haga cargo de todas las actividades consulares en el distrito de Valencia.

Esta medida, tomada muy a su pesar —afirma la Embajada— no significa que disminuyan las relaciones con ese distrito y, por el contrario, confía en que, a pesar del cierre del Consulado esas relaciones continuarán prosperando.

REGLAMENTO ORGANICO DE LA POLICIA GUBERNATIVA

LOS DEL CUERPO GENERAL SE CONSIDERARAN EN SERVICIO PERMANENTE

EN MISIONES ESPECIALES LA POLICIA ARMADA PODRA VESTIR DE PAISANO

MADRID, 3. (Pyresa). — Publica hoy el Boletín Oficial del Estado el reglamento orgánico de la Policía Gubernativa, con un total de veintisiete capítulos que comprenden 544 artículos, tres disposiciones transitorias y otras tantas disposiciones legales.

Integran la Policía Gubernativa los cuerpos General de Policía, Especial Administrativo y Auxiliar de Oficinas de la Dirección General de Seguridad y las fuerzas de la Policía Armada. Todos ellos dependen de la Dirección General de Seguridad. La actuación de los funcionarios del Cuerpo General de Policía tendrá normalmente carácter reservado y secreto. Dichos funcionarios se considerarán en servicio permanente, estando, por tanto, obligados a intervenir dentro de su competencia siempre que las circunstancias lo demanden.

El director general de Seguridad podrá autorizar, excepcionalmente y por necesidades del servicio, que el personal de la Policía Armada desempeñe sin vestir uniforme reglamentario misiones propias del cuerpo. Quienes realicen tales cometidos conservarán el carácter de agentes de la autoridad y deberán acreditar su identidad profesional si fuera necesario.

La finalidad de esta policía es la de prevenir, mantener y restaurar en su caso, la seguridad y el orden públicos cumpliendo y haciendo cumplir las disposiciones legales. Asimismo, son auxiliares de la Policía gubernativa y están obligados a prestarle su colaboración, los individuos pertenecientes a cuerpos armados que dependen de las disposiciones y Ayuntamientos; vigilantes, jurados de industria y comercio o entidades bancarias, vigilantes nocturnos y porteros, guardas forestales, guardas jurados y guardas particulares de sembrados y fincas rústicas o urbanas, empleados de las compañías de ferrocarril con cometidos propios de agentes de la autoridad, y en general, cuantos individuos puedan tener intervención legal en funciones de vigilancia y seguridad o mantenimiento de orden público.

La Policía gubernativa dependerá en cuanto se refiere a la práctica de los servicios de los respectivos gobernadores civiles de cada provincia, con excepción de la de Madrid, que dependerá del director general de Seguridad, el Campo de Gibraltar, con dependencia del gobernador militar del mismo y las plazas y territorios de régimen especial, donde dependerá de las autoridades que tengan ese mando.

A la Jefatura de Información le corresponde organizar todo lo relativo a la captación y recepción de cuantos datos, informes, noticias y antecedentes que posean interés para la Dirección General de Seguridad, así como, coordinar refundir y explotar la información recibida.

El archivo central tendrá la misión específica de centralización y custodia de los antecedentes de interés policial, así como de suministrar cuantos informes referidos a los mismos sean solicitados por la sautoridades judiciales (civiles, militares y eclesiásticas), gubernativas y diplomáticas. Atenderá también la petición de informaciones solicitadas por las distintas dependencias de la Dirección General de Seguridad y la tramitación de los expedientes de cancelación de antecedentes.

La tercera parte del decreto hace referencia a la Policía Armada, y concreta como función del cuerpo asegurar y restablecer el orden público, garantizar la observancia de las leyes, cooperar a la investigación criminal, velar por la seguridad de las personas y sus bienes y prestar su auxilio en los casos de accidente, calamidad o desgracia, todo ello, preferentemente, en los núcleos urbanos

La Policía Armada depende inmediatamente del director general de Seguridad. Las fuerzas de infantería de la Policía Armada se organizarán en banderas, que podrán ser móviles, de guarnición o mixtas. Las primeras son unidades motorizadas y estarán destinadas principalmente como fuerzas de choque en las intervenciones frente a las masas. Sus efectivos estarán formados por el personal más joven de las fuerzas que mantendrá de modo permanente su buen espíritu, moral de acción, destreza en el manejo de las armas y material, preparación física e instrucción táctica, militar y policial.

El presente reglamento entrará en vigor a los tres meses de su publicación en el Boletín Oficial del Estado.

HOY SERA DADO DE ALTA EL NIETO DEL JEFE DEL ESTADO

MARBELLA, 3. (Pyresa.)—Mañana será dado de alta Francisco Franco Martínez Bordiu, hijo de los Marqueses de Villaverde y nieto de Su Excelencia el Jefe del Estado, que desde hace días se encuentra hospitalizado en la Clínica Marbella de esta ciudad, donde fue intervenido quirúrgicamente como consecuencia del accidente automovilístico que sufrió en La Coruña.

El hijo de los Marqueses de Villaverde se ha recuperado muy rápidamente de la operación, hasta el extremo de que, incluso antes de haber sido dado de alta, ha salido varias veces de la clínica para cenar con su familia.

UNA PLANTA CHINA FRUCTIFICA EN VIZCAYA

BILBAO, 3. (Pyresa). — El Servicio de Extensión Agraria se ha apuntado un éxito, al conseguir que, en la localidad de Ordejuela, dé fruto la planta "Actinidia Chinensis", más conocida por "Yan-Tao", muy rica en proteínas, fósforo, calcio, hierro y vitamina C, con sabor semejante al de la manzana, y que en Francia se vende al precio de doscientas pesetas el kilo. Esta planta necesita un clima nublado y húmedo y mucho riego, para que no se seque. El artífice del éxito ha sido don Julio Linero, que vive en el caserío Ibarra. Cad árbol puede dar de quince a veinte kilos de fruta.

M.C.D. 2022

CONVERSACIONES DE CABELLO DE ALBA CON EL SECRETARIO DEL TESORO DE WASHINGTON

EL DEFICIT COMERCIAL ESPAÑOL, LAS BASES, Y LA NECESIDAD DE CREDITOS, TEMAS DE LAS MISMAS

WASHINGTON, 3. (Pyresa.) — El Ministro de Hacienda y Vicepresidente segundo de Gobierno, señor Cabello de Alba, celebró esta mañana una larga entrevista con el Secretario del Tesoro de los Estados Unidos, señor William E. Simon, donde se realizo un minucioso repaso de todos los problemas pendientes en el campo económico de las relaciones hispanoamericanas. El diálogo se desarrolló dentro de un clima de franca cordialidad y de mutua comprensión.

El Secretario del Tesoro americano realizó ante el señor Cabello de Alba una larga exposición sobre la situación de la economía americana, de la que dijo que seguía una franca recuperación incluso con ritmo superior al inicialmente previsto. Insistió en su creencia de que esta reactivación ejercería un beneficio efecto de arrastre sobre gran parte de los circuitos económicos mundiales, como han repetido en la reunión del Fondo Monetario todos los observadores.

Previamente sobre este mismo tema, el señor Cabello de Alba expuso la situación de comercio bilateral hispano-norteamericano y de la posición definitaria que padece nuestro país en su comercio con Estados Unidos, que es nuestro primer suministrador, pero tan sólo nuestro tercer cliente. La cifra del déficit de la balanza comercial bilateral entre los dos países, ha sido durante 1974 de 1.500 millones de dólares en perjuicio de España, que es, proporcionalmente hablando, en función de sus capacidades, el país que importa más de los Estados Unidos

El señor Cabello de Alba expresó su inquietud ante la tendencia que sigue nuestro comercio con Norteamérica. En 1972, por ejemplo —dijo nuestro Ministro de Hacienda a su colega americano— las exportaciones españolas significaban el 16 por 100, viéndose reducidas al 11 por 100 en 1974. Es natural que se trate de corregir esta perniciosa tendencia y para conseguirlo hace falta un decidido apoyo del Gobierno americano, que el señor Simon aseguró sería concedido en la medida en que el Gobierno puede hacerlo dentro del juego institucional del país.

El tema de las bases americanas en España, fue también tratado en relación con el volumen de la contrapartida americana a la prestación española y también en este capítulo el señor Simón aseguró a su interlocutor español la buena disposición del Gobierno americano en la continuación de las negociaciones.

Pasando a las relaciones multilaterales el señor Simon comunicó que los fondos puestos a disposición de los países miembros de la OCDE —los llamados fondos Kissinger—, popularmente y cuya denominación exacta es la de Fondo de Apoyo Financiero—, podrían empezar a ser operativos en la primavera del año próximo, lo cual es notiica importante porque España dispone allí de una cuota de 628 millones de dólares como máxima posibilidad de giro, lo que representa una cantidad importante.

Los dos hombres de Estado analizaron igualmente las posibilidades que España tiene abiertas ante la segunda asignación del servicio del petróleo, instituido en el seno del Fondo Monetario, donde se puede girar por el cincuenta por ciento de la cuota asignada a cada país, pero cuya obtención hace preciso el apoyo de los grandes" con capacidad de aunar las voluntades de los miembros, ya que las condiciones tan ventajosas de estos créditos los nacen sumamente apetitosos para todos los países importadores de petróleo. No conviene olvidar que España ha obtenido y tiene en su poder, los 296 millones de derechos especiales de giro, correspondientes a la asignación de 1974, que ingresamos en su totalidad.

El señor Simon prometió al Ministro español l apoyo americano en esta cuestión decisiva para el buen equilibrio de nuestras finanzas; si como en la confirmación de la nueva cuota concedida a España en la sexta ampliación. Por último el señor Simon felicitó al señor Cabello de Alba por la buena dirección que ha sabido imprimir a la economía española desde que está al frente de su Departamento.

OTRAS REUNIONES

WASHINGTON, 3. (Pyresa). — El señor Cabello de Alba ha celebrado en la mañana de hoy diversas entrevistas con personajes de la alta finanza internacional. La primera tuvo lugar con los señores W. Hennike y H. Bernadt de la Conferencia de las Cajas de Ahorro de Alemania, interesados en ver la posibilidad de conceder nuevos préstamos a las industrias españolas, así como del mejor aprovechamiento de las nuevas facilidades que en forma de bonos colocados en el exterior, el Gobierno alemán está dispuesto a conceder. Después se entrevistó con los representantes de la Cooperación Andina de Fomento, órgano financiero del Pacto Andino, con quienes trató de la posibilidad de una futura cooperación de asistencia financiera y técnica de España a los países que componen aquel grupo regional. El señor Cabello de Alba se interesó en la petición, en determinadas condiciones de facilidad para la participación efectiva de España en el órgano ejecutivo de la C. A. F., quedando los interlocutores comprometidos a continuar perfilando los detalles de la posible operación. El ministro de Hacienda de España almorzó con el director ejecutivo del Fondo Monetario don Francesco Palamenghi-Crispi que preside el grupo donde está incluido nuestro país.

Los vecinos de Fayon piden la dimisión del alcalde

EN CARTAS DIRIGIDAS A SOLIS RUIZ Y A RODRIGUEZ DE VALCARCEL

ZARAGOZA, 3. (Pyresa).— La Asociación de Cabezas de Familia de la localidad zaragozana de Fayon ha enviado sendos escritos al ministro secretario general del Movimiento y al presidente de las Cortes, así como a los procuradores familiares de esta provincia, denunciando la angustiosa situación en que se encuentran los cerca de tres mil vecinos de esta localidad por la falta de puestos de trabajo en el campo, al tiempo que denuncian ciertas tricciones con la empresa nacional "ENHER".

El escrito de referencia comienza remontándose a 1967 en que la localidad quedó inundada por las aguas del embalse de Mequinenza, construido por "ENHER" para la producción de energía eléctrica. Las mejores tierras de huertas quedaron también sumergidas y —según afirman ahora los vecinos—, aunque se les dió un nuevo y flamante pueblo, no se han cumplido las promesas de crear puestos de trabajo industriales, por lo que Fayon, sin ninguna fuente de energia va quedándose desierto.

La Asociación de Cabezas de Familia pide que se anulen los convenios firmados por el Ayuntamiento de la localidad con la empresa nacional "ENHER", así como que esta se haga cargo de las cuotas de contribución por las tierras que les fueron expropiadas, ya que paradójicamente, después de ocho años se pretende que las paguen los vecinos. También solicitan que les sea resuelto el problema de abastecimiento de agua a las viviendas y que se aclare donde están los cinco millones de pesetas que la empresa "ENHER" entregó al ayuntaminto para crear un servicio de transporte de viajeros entre el pueblo y las estaciones de ferrocarriles más cercana, que se encuentra distante seis kilómetros, ya que dicho servicio no se ha cubierto todavía.

Por último, el escrito que va acompañado de cerca de doscientas firmas, pide la dimisión del alcalde de Fayon, al que se responsabiliza, en buena parte, de los actuales males de esta localidad.

«NO CREO QUE HUBIERA FRAUDE EN LA ELECCION DE «MISS ESPAÑA»

«YO VOTE LO QUE CREI JUSTO», DICE EL TENISTA GIMENO

MADRID, 3. (Pyresa). — Con relación a la elección de "Miss España" celebrada en Tenerife hace unas fechas, Pyresa ha pedido la opinión a otro de los miembros del jurado, el gran tenista Andrés Gimeno, quien ha contestado: "Creo que ha sido una buena experiencia para mí, puesto que este ambiente era totalmente nuevo. Yo solo había participado en espectáculos relacionados con el deporte. Ha habido camaradería por parte de todo el jurado. Estoy encantado por haber asistido".

Sobre "Miss España" declaró: "La chica merece el título. Es muy bonita. Aunque hubo algunas discrepancias en el jurado, a última hora se solucionó todo"...

Se le preguntó si hubo fraude en la votación, a lo que respondió: "No creo, porque a mí no me influyeron para nada.

FALLECIDOS

EL INGENIERO NIETO ANTUNEZ, HERMANO DEL EX-MINISTRO

Y UNO DE LOS GRANDES MAESTROS DE LA ORFEBRERIA SEVILLANA

Cuntis (Pontevedra), 3. (Cifra). El ingeniero industrial Luis Nieto Antúnez, hermano del ex-ministro de Marina Pedro Nieto Antúnez ha fallecido en Medina del Campo, a donde fue trasladado desde esta localidad.

El señor Nieto Antúnez se encontraba pasando unos días de descanso en Cuntis, donde se sintió gravemente enfermo y desde donde fue trasladado a la ciudad población vallisoletana, donde falleció.

GRAN MAESTRO ORFEBRE

SEVILLA. 3. (Cifra). — Falleció en esta ciudad a los 78 años, Cayetano González Gómez, considerado como uno de los más grandes maestros de la orfebrería sevillana

El orfebre había nacido en Málaga el 9 de diciembre de 1896, y desde los nueve años se trasladó a Sevilla, ciudad que le adoptó como hijo suyo.

Junto a dos mejores obras, la del «paso» de palio de Nuestra Señora de la Concepción de la Hermandad del Silencio, uno de los más bellos de la Semana Santa sevillana, y la del «paso» de Nuestro Padre Jesús de la Pasión Cayetano González ha dejado un importante legado en los encargos hechos para otras cofradías sevillanas incluso para iglesias y capillas.

El señor González Gómes había sido distinguido en 1964 con la medalla de bronce de la ciudad de Sevilla y en 1972 con la inscripción de su nombre para una de las glorietas del parque de María Luisa

SOLO LA TERCERA PARTE SON ATENDIDOS DEBIDAMENTE

Actualmente hay 15 millones de leprosos en el mundo

MADRID, 3. (Pyresa).— Existen quince millones de leprosos en el mundo, de los cuales sólo una tercera parte, es decir, cinco millones están siendo cuidados y atendidos debidamente según la Organización Mundial de la Salud.

Esta enfermedad, terrible azote de la humanidad, hasta bien entrada la Edad Media, estuvo muy difundida en Europa y era incurable. En 1873 comenzó el proceso científico para combatirla cuando el investigador noruego Armauer Hansen consiguió descubrir el agente que causa la lepra y casi un siglo después el norteamericano Faguet invent un medicamento para curar la lepra, el "diaminidiphenyl-sulfón".

El peligro de contagio no es tan grande como se ha venido creyendo. Sólo se produce la infección mediante un contacto directo y por largo tiempo mantenido con un enfermo. Por el contrario, la supresión del hambre y de la nutrición deficiente, así como la mejora de las circunstancias higiénicas, son elementos esenciales para eliminar la lepra.

Una de las organizaciones mundiales que más viene haciendo para combatir esta terrible enfermedad es la "Comunidad de Trabajo de las Obras europeas de Ayuda Anti-lepra" a la cual pertenecen actualmente 19 organizaciones europeas y una canadiense. Mantienen en total 680 leproserías en 75 países, con un presupuesto anual de unos 760 millones de pesetas. Las mayores ayudas se concentran en el continente africano y en la India. Pero de esta terrible plaga, tampoco se libra Hispanoamérica, donde la "Comunidad de Trabajo de las Obras Europeas de Ayuda Anti-lepra" está ejecutando este año 15 proyectos en siete países.

ROGAD A DIOS EN CARIDAD POR EL ALMA DEL

Ilmo. Sr. Don ANTONIO PONS CANALS

(DR INGENIERO AGRONOMO JEFE DE LA JEFATURA PROVINCIAL DE LA PRODUCCION VEGETAL DE LA DELEGACION DE BALEARES. COMENDADOR DE LA ORDEN CIVIL DEL MERITO AGRICOLA)

Fallecido en esta ciudad el día 20 de agosto pasado.

La Delegación Provincial del Ministerio de Agricultura participa a sus amistades que mañana viernes, día 5, se celebrará una misa de requiem en sufragio de su alma en la parroquia de San Miguel, a las ocho de la tarde.

ARTEFACTO CONTRA UN BAR, EN VIZCAYA

DOS FRANCESES DETENIDOS POR ACTOS SUBVERSIVOS

EA (Vizcaya), 3. (Cifra). — Un atentado contrar el bar "Legartza" sito en la plaza de San Juan de la localidad vizcaína de Ea, se ha registrado en la madrugada del pasado martes, según informa hoy "El Correo Español - El Pueblo Vasco".

La explosión destruyó todos los cristales del establecimiento, asi como un frigorífico, parte del techo y mostrador y varios enseres del bar.

El bar "Legartza" es propiedad de Victorino Aramburu, que no ha querido hacer ningún comentario del incidente.

FRANCESES DETENIDOS

BILBAO, 3. (Cifra). — Dos súbditos franceses han sido detenidos en Vizcaya, al parecer por haber participado en manifestaciones de carácter subversivo.

Se trata de Paul Urboy, de 25 años, vecino de Derbal, Loira Atlantic, detenido en Durango el pasado día 28, y Francois Rodríguez Ortíz, de 21 años, vecino de Issy-Les-Moulineaux, detenido en Bilbao en una manifestación.

Este último, Francois Rodríguez Ortíz, ha sido puesto en libertad.

SANCIONADOS POR MANIFESTACION

SEVILLA, 3. (Cifra). — A casi trescientas mil pesetas se eleva el importe total de 17 sanciones impuestas a otros tantos vecinos de la localdad sevillana de Morón de la Frontera por el Gobernador Civil de la provincia y por su participación en la manifestación registrada en dicha localidad durante el pasado día 23 de agosto.

Las sanciones más importantes de una cuantía de 50.000 pesetas, han sido impuestas a José Luis González Caballo Iñigo, Juan Antonio Gómez Morato, Alejandro Romero Cabrera y Antonio Soriano Lerez.

Además, una persona ha sido sancionada con 25.000 pesetas, otras dos con 10.000, seis más con 5.000 y cuatro con 3.000 pesetas.

M.C.D. 2022

coplas SIN malicia

EL DOMINGO, ¡A LOS TOROS!

El aficionado piensa
—y lo piensa con razón—
que revestirá emoción
la Corrida de la Prensa.

Porque ha querido un destino
que el negocio a veces trunca,
que se encuentre como nunca
el diestro Paco Camino.

El que nunca pierde bazas
en sus andanzas toreras
y llena hasta las banderas
cuando aparece en las plazas.

Alégrense los turistas,
porque algo grande verán,
como alegrándose están,
con razón, los periodistas.

Al de Camas, gran señor,
secundan Raúl Aranda
y don Gregorio Lalanda:
Lo mejor de lo mejor.

Pues la cosa está que arde
y la gente alborotada,
voy a sacarme la entrada...
Que mañana será tarde.

GIL ARRIBATO

mallorca y sus gentes

FELIX LOBO LULL

(MURIO EN 1810)

FELIX LOBO y LULL, eclesiástico mallorquín nació en nuestra ciudad y en ella murió el 18 de junio de 1810. Era hijo de don Félix Lobo y Arjona y de doña Margarita Lull.

Nuestro biografiado tuvo un hermano llamado don Nicolás, canónigo de la iglesia colegial de Talavera y posteriormente de la Catedral de Mallorca, "sujeto de escogida literatura, que en 1762 ayudó mucho al erudito don Ignacio de Hermosilla y Sandoval en sus investigaciones y viajes literarios", como así lo afirma este último en su "Noticia de las ruínas de Talavera".

Abrazó la carrera eclesiástica, fué doctor teólogo, protonotario apostólico y postulador de la causa de beatificación de la Venerable Sor Catalina Thomás, con cuyo motivo hubo de pasar a Roma, donde residió algunos años.

El Cardenal Despuig, en la vida de esta santa mallorquina —que publicó el doctor Barberi— dice que el señor FELIX LOBO dió las más acertadas providencias para que dichas fiestas se celebrasen en la Corte Pontificia con la pompa y magnificencia que describe en la relación de las mismas que dió a leer allí mismo.

En aquellas intervenciones dijo:

—Resplandecio para las Baleares el día tan deseado y alegre en que nuestro santísimo padre PIO VI decretó que Catalina Thomás, mallorquina, canonesa regular de la orden de San Agustín, debía ser sentada entre los "Beatos", con general aplauso y gozo del Imperio español; pues en esta sábia y prudente Virgen resplandecieron tantas y tan evidentes muestras de una santidad eximia, tan admirables y tan esclarecidas virtudes, que a mi parecer, no solo ambas islas Baleares, sino también otras muchas, la grande España y todos los vastos y apartados dominnios del gran Carlos IV, rey católico, se alegran de la exaltación de esta esposa de Cristo la fama de cuya santidad paso al "Non plus ultra" y al "Finis Terre".

Eso dijo el 12 de agosto de 1792 en la Basílica Vaticana.

Y dijo más:

—¿Quién no admira aquella —me atrevo a decir— angélica castidad que le mereció el trato familiar con los ángeles, y con cuyo asistencia vencía tantas veces las huestes infernales? Este fué el motivo porque los paisanos de Catalina justamente admirados de tan eminentes virtudes, la juzgaron tiempo há, digna de ser venerada, y al... la veneraron pública y privadamente, llamándola mujer fuerte, virgen casta, verdadera esposa del Cordero, hor y defensa de aquel reino depositario de su sagrado cuerpo".

Son de FELIX LOBO las inscripciones y poesía latinas con que se adornó el gran templo de San Pedro en aquella ocasión.

Sus discursos y relaciones para la beatificación de la venerable Catalina Thomás, fueron impresos en Roma en 1792, sin nombre de impresor los "primeros" y en la "Stamperia Cracos al Corso" las "segundas".

Ambos libros de formato en 4º y que en la Historia del Cardenal Despuig figuran debidamente.

DOMENECH

EXCLUSIVO

LA LLUVIA ACIDA, RESULTADO DE ENVENENAMIENTO DE LA ATMOSFER

AL MEDITERRAEO LE QUEDAN IEZ AÑOS DE VDA

LA CONTAMINACION U. S. A. PROVOCA 4 MUERTOS, 4 MILLONES DE DIAS DE ENFERMED 12.000 MILLONES DE DOLARES DE PERDIDA UALMENTE

Por Lázaro

Uno de los últimos y más preocupantes fenómenos observados en relación con la contaminación atmosférica es el aumento de la acidez del agua de lluvia, especialmente en las proximidades de las zonas industriales. Esa acidez, que se observó por primera vez en Escandinavia, a donde llegó procedente de las grandes cuencas industriales alemanas, causa alarma a los científicos por su peligrosidad latente, cuyos efectos aún no han sido explorados de forma exhaustiva De momento se supone que es la causa de la desaparición de peces en lagos y ríos de altura, así como de la aparición y recrudecimiento de ciertas enfermedades cutáneas, en la población de la zona afectada.

En 1970 el Congreso aprobó la Ley de Limpieza de la atmósfera, que prescribía la descontaminación del aire, a más tardar, dentro de esta década. Ahora está ya claro lo utópico de esta meta. Se ha reculado la fecha para la década próxima o la siguiente. Pero, dado que el crecimiento industrial sigue siendo acelerado y que la ley no es reforzada de la manera urgente que se pensó en un principio, es probable que no se alcance nunca.

La lluvia ácida, uno de los últimos resultados de este progresivo envenenamiento de la atmósfera, está secando enormes extensiones de bosque en Escandinavia y en la región estadounidense de los Adirondacke, especialmente En esta última una amplia zona montañosa y rural, con escaso nivel de producción de contaminación industrial, se están pagando los vidrios rotos en el norte industrial, de la misma forma que los escandinavos están sufriendo las consecuencias de la despiadada industrialización germana.

DIFICIL CONTROL

Actualmente el Gobierno federal aplica, en teoría al menos la ley anticontaminación a unos 200.000 focos industriales del país, como fábricas o plantas eléctricas. De ellos hay 20.000 importantes contaminadores capaces de emitir unas 100 toneladas anuales de materia polutante a la atmósfera. la mitad del total del total de materias nocivas que se incorporan cada año al país. Como los controles son generalmente locales, es difícil saber hasta qué punto puede hacerse cumplir la ley. Es evidente que la polución que se manifiesta en las lluvias ácidas de los Adirendacks no ha sido contabilizada en sus lugares de origen.

La causa está frecuentemente en las chimeneas altas que envían sus humos industriales a las altas capas atmosféricas de donde descenderán más tarde, dejando quizá la región en la más o menos directa relativamente limpia contaminación. Esta es

Aparentemente no hay posible también, según los cálculos, de cuatro mi- dio humano de poner cotas de este fenómeno de la polución de días de enfermedades atmosférica, que, digámos. Los daños materiales sin ambages, está minando cuestan los 12.000 millones pidamente las mismas bases anuales. No se puede vida en todo el planeta tener el progreso las últimas tres décadas, la contra de leyes anticon- y nos en todo el mundo ación más severas hay han quedado sin fauna, los sector de la sociedad, de faros han desaparecido misma sociedad que pier- gran número de las zonas dario miles de vidas y de dustriales. El Mediterráneo es de dólares por esta tá convirtiéndose en una en No sólo los grandes in- me cloaca. Se sabe ya incluso los que obtienen so la fecha aproximada --de- neficios económicos de tro de unos diez años-- en nación, sino políticos, se consumará la destruc- narios e incluso sindica- de este mar, que es la cuna borales. En efecto, la la civilización humana. solución del problema, puntada, es ponerle un al crecimiento industrial trolado, lo que implica- la reconversión económi- stornos en la actual si- quizá un aumento del desempleo. Ante panorama, resulta evidente los espíritus conserva- --la mayoría de todos prefieren la muer- suya y la de los demás. vez más, quizá, sansones templo perecieran juntos en

TAMBIEN EL TERCER MUNDO

Mientras tanto, el "progreso" sigue su marcha acelerada y ciega sin importarle los obstáculos. Se siguen construyendo fábricas en regiones del Tercer Mundo libres hasta ahora del fenómeno Las lluvias ácidas pudieran en cualquier momento arrastrar consigo minerales tóxicos del suelo dentro de los depósitos de agua. los embalses y los ríos cuyas aguas bebemos. Que

- Servicios Especiales

LA LLUVIA ACIDA, UNO DE LOS ULTIMOS RESULTADOS DEL PROGRESIVO ENVENENAMIENTO DE LA ATMOSFERA, HACE CADA DIA MAS NECESARIO PONERLE FRENO AL CRECIMIENTO INDUSTRIAL DECONTROLADO. — (Foto EFE - FIEL).

EL CORDEL DEL DIA

Sin abandonar el cine

PILAR VELAZQUEZ CANTARA

«ME HUBIERA GUSTADO HACER «EL ULTIMO TANGO» JUNTO A MARLON BRANDO

«UN DESNUDO, SIEMPRE QUE SEA BELLO Y ESTE HECHO BIEN ESTETICAMENTE EN CINE, SIEMPRE ES AGRADABLE

Pilar Velázquez es una de nuestras estrellas cinematográficas más internacionales, debido a la gran producción de filmes que ha realizado no sólo en el extranjero sino también en co-producciones. Actualmente, nuestra guapa actriz se encuentra finalizando el rodaje, en la Ciudad Condal, del film "Los casados y la menor", junto a Javier Escrivá y Fernando Sancho y que, según referencias puede ser un rotundo éxito cuando se estrene. Pilar Velázquez, nos habla sobre la película en cuestión y sobre algunas otras cosas de su brillante carrera artística.

--Esta es la película número dieciséis de cuantas he rodado hasta ahora --confiesa--.

--¿Tu mejor película?

--La mejor película es la última que hago como por ejemplo ésta

--Y ¿el mejor personaje?

--El próximo que vaya a interpretar, en una película en la que trabajaré junto a dos grandes actores internacionales: Richard Harris y Trevor Howard

CINE Y TEATRO

--¿Prefieres cine o teatro, Pilar?

--Las dos cosas. Lo que ocurre es que el teatro me cansa bastante debido a las dos funciones diarias que hay que hacer De todas las maneras, siempre que me han ofrecido una buena obra teatral la he hecho. Pero, creo que ya los empresarios están empezando a desconfiar de mí, pues a los dos meses de representaciones, siempre he tenido que abandonar el escenario para comenzar el rodaje de una película. Pero como he dicho, me gusta hacer las dos cosas e incluso televisión, naturalmente

--Cuál es tu personaje ideal para interpretarlo?

--No tengo un papel ideal. Me gustan todos, porque como actriz, piense que debo de hacer todo y de todo o por lo menos, intentarlo tanto en el plano dramático como en el cómico.

--¿Cuál ha sido la película que tú has hecho con más agrado?

--Una de las películas en las que de verdad me he sentido más a gusto, ha sido "Paolo il caldo". También "El sexo in testa" ha sido otro de los filmes que me ha gustado interpretar. Estas las hice en Italia, donde he estado trabajando durante cinco años. En España, puedo citarte el personaje que estoy haciendo ahora, el de Alicia, en "Los casados y la menor". Pero la película con la que se sueña, todavía no he llegado a hacerla.

EL CINE ESPAÑO.

--Has estado fuera de nuestro país durante cinco años Por ello, te pedimos una opinión sobre el actual panorama del cine español Pilar.

--Veo que estamos dando un paso hacia adelante, pero no sé si estamos sufriendo una evolución o una revolución que es lo que todavía me queda por ver.

--¿Eres partidaria de la censura?

--De lo que soy partidaria es de una censura justa y no absurda como la que actualmente tenemos en España.

--¿Destape o no?

--Un desnudo siempre que sea bello está hecho bien estéticamente y tenga una justificación, siempre es agradable

--¿Existen autores y guionistas en nuestro país, como para poder competir cinematográficamente con otros países?

--Creo que debe de haber dos o tres, no más.

--Y dinero ¿existe en el cine español?

--Dinero, sí hay, lo que pasa es que está mal empleado Creo que faltan cerebros para emplear este dinero en películas más ambiciosas aunque fueran menos comerciales. Estoy segura de que el éxito sería mayor, porque las buenas películas siempre alcanzan el éxito mayoritario.

--¿Cuál es el país ideal para hacer cine, Pilar?

--No tengo preferencias por ninguno. He estado en Italia, Francia, América y España, y en todos ellos, con medios se pueden hacer buenas películas

--¿Quién te ha dirigido mejor?

--De todos los directores tengo un buen recuerdo y todos han sabido sacar algo de lo que es Pilar Velázquez

--¿Y el mejor actor con el que has trabajado?

--Marlon Brando. No he trabajado con él pero me hubiera encantado hacer "El último tango en París" También, me hubiera gustado hacer el papel de monja que encarna Vanessa Redgrave en "Los diablos", trabajando al lado de Oliver Reed.

A CANTAR

--¿Es cierto que vas a cantar?

--Naturalmente. Voy a grabar un disco que por culpa de una enfermedad tuve que aplazar

--¿Qué temas son los que van a componer este primer disco tuyo?

--Estoy eligiendo temas de Camilo Sesto, Juan Carlos Calderón, Manuel Alejandro y Alberto Bourbón, o sea que todavía no están decididos.

--¿Por qué cantas, Pilar?

Todo lo que hago, tiene el motivo principal de porque me gusta. Así que, si canto es porque verdaderamente me gusta.

--¿Crees que una actriz debe de cantar?

--Creo que no tiene nada que ver. Ser actriz de teatro o de cine no tiene ninguna relación con la canción, pero pienso que si esa actriz además canta, en su actuación puede quedar mejor que un cantante pero no hay por qué mezclar una cosa con la otra.

Pilar Velázquez vuelve ante las cámaras para continuar el rodaje de su película Esperemos que en la canción alcance el éxito como el que ha obtenido en la pantalla. Lo merece. -- (PYRESA).

Wenceslao Pérez Gómez
(Fotos Pérez Gómez - Pyresa)

Baleares
Paseo Mallorca, 29-31
(EDIFICIO PALACIO DE LA PRENSA)
apartado de correos, 22

nuestros teléfonos

redacción administración y talleres	235940 (TRES LINEAS)
publicidad	231177
suscripciones	235710
cierre	231177
dirección	232186
administrador	236382

por esas 4 calles

OBRAS PUBLICAS... ¡AY!

En una terraza, con el vermut, hemos ojeado uno de los magníficos ejemplares de "Las obras públicas en 1974", editado naturalmente por el Ministerio del mismo nombre. Se trata de una edición realmente espectacular, ilustrada con estupendas fotografías a todo color, con el complemento de numerosos y amplios recuadros donde se detallan los gastos.

En el capítulo de "Carreteras", por ejemplo, se dá noticia de lo que le ha tocado a cada provincia en obras realizadas durante 1974, de un total de 23 mil doscientos veinte millones de pesetas. Baleares aparece precedida de veintidós provincias, más favorecidas en el reparto, veintidós. A Baleares, pobrecita, de aquella fabulosa cifra le correspondieron tan sólo 362 millones de pesetas.

Igualmente fueron veintidós las provincias que recibieron más capital que Baleares para invertir en obras hidráulicas. De

14 mil cien millones de pesetas, vinieron a parar a estas islas 139 millones.

A transportes terrestres se destinaron 5 mil quinientos millones largos de pesetas, repartidos en veintiuna provincias españolas, entre las que naturalmente no figura Baleares.

El magnífico mapa de electrificaciones, que llena una de las páginas, es el primer mapa de España que hemos visto sin las islas adyacentes. Baleares, para este caso, ni aparece en el mapa. La "RENFE", por cierto, invirtió en Baleares trescientas mil pesetas en 1974. Esa pizca, de un total de 16 mil quinientos millones de pesetas...

Etc., etc. Y otra vez, con este soberbio folleto en las manos, nos hemos vuelto a acordar de aquella desoladora visita que nos hizo el ministro Valdés y González Roldán, cuando llegó con la rebaja, el pasado invierno.

Menos mal que el vermut estaba bueno, en ese mediodía de septiembre.

BARBARA LYS ESTA CANSADA

Bárbara Lys es una actriz mallorquina, antigua amiga, que a fuerza de esfuerzos y tesón ha conseguido triunfar en Madrid. Tanto que se ha cansado. Bárbara ha estado tres años, tres, a base de dos funciones diarias en un teatro madrileño, representando sin parar la obra "Se infiel y no mires con quien". Después de tres años sin vacaciones, Bárbara ha dicho "basta". Y ha decidido estar por lo menos hasta enero sin trabajar. "Con lo que he ganado y no he podido gastar durante estos tres años, tengo para vivir bien hasta enero" ha dicho.

Bárbara Lys no tiene nada que ver con Agata Lys, claro; la única relación es que esta última optó por el mismo apellido. Bárbara Lys se llama en realidad Bárbara Moyá, es de Artá, y fue "Miss Baleares" allá por el año 1963. Poco después se fue a Madrid, empeñada en ser actriz. Y lo es, ya ven.

PABLO LLULL

M.C.D. 2022

PARIS

SE ESPERA QUE EL PRESIDENTE ANUNCIE EL RELANZAMIENTO ECONOMICO

LA PREOCUPACION DEL PARO HACE QUE SE TOMEN MEDIDAS CONTRA LA INMIGRACION

(Del corresponsal interino de PYRESA.)

PARIS, 3. — La preocupación por el paro y las consecuencias de la crisis actual son las dominantes de la preocupación francesa de estos momentos. Tanto el posible relanzamiento, cuya confirmación se espera en las manifestaciones de Giscard mañana en la televisión, como la posibilidad de que la batalla contra el desempleo se sincronice con otros países, más bien deja escépticos a los comentaristas franceses. Algunos medios hablan ya de la necesidad de "una movilización general contra el paro" pues se admite oficialmente que el número de parados llega al millón, aunque los sindicatos hablan de millón y medio. Dentro de esta ofensiva contra el paro, la Agencia Nacional para el Empleo ha anunciado la creación de cincuenta sucursales nuevas, lo cual hará un total de quinientas cincuenta, con el objeto de ocuparse mejor, a nivel local y regional, de los problemas de paro. Estas y otras medidas son las que deben intentar resolver el problema en sus características coyunturales Las medidas que Giscard deberá proponer se espera que abarcarán una perspectiva a medio plazo.

El diario "Le Monde" toma acta de las medidas de relanzamiento que han de acompañar la reconquista económica: Restricciones presupuestarias en Alemania y ayudas a las inversiones en Francia. Por otra parte las esperanzas que se tenían puestas en la "ayudita" que podría prestar Norteamérica ya se han perdido. Los comentarios de Ford ante la Asamblea del Fondo Monetario Internacional y las palabras de Walter Simon han sido agua helada para los europeos. Aunque parecen existir algunos síntomas de relanzamiento en EE. UU., su Gobierno no tiene interés en que se produzca con ayudas que aceleren la inflación y que inmediatamente tendrían eco en Europa. Por el momento se impone la más estricta modestia y realismo para los dirigentes europeos.

ACCION PSICOLOGICA

De hecho lo que se espera del Presidente en los medios empresariales es una acción psicologica de masas: Volver la confianza en una posible revitalización de la economía (al margen de que ésta se realice o no) y desbloquear el miedo del consumidor. Si el consumidor, como se piensa, no es que no pueda comprar, sino que no quiere por miedo al futuro, convendrá asegurarle que los problemas económicos van a desaparecer casi instantáneamente. Pero de todas maneras queda el problema del paro "estructural". El paro que no depende exclusivamente de la coyuntura, sino del propio mecanismo. En estos momentos el paro oculto (la disminución de horas extraordinarias y del horario general de trabajo) es el problema latente más grave. No es verosímil que pueda resolverse en los próximos meses.

Por el momento ya se han arbitrado algunas medidas a las cuales no se da tanta publicidad en los periódicos franceses, pero que pueden afectar seriamente a otros países. El Secretario de Estado de la emigración indicó ayer que "no se pueden prever nuevas entradas de trabajadores extranjeros en Francia, a no ser por necesidades muy específicas", y ha anunciado medidas para interesar a los trabajadores a que vuelvan a sus países de origen.

SIGUE LA OLA DE VIOLENCIA EN EL ULSTER

BELFAST.—Continuaba la violencia durante la pasada noche en Irlanda del Norte. Anoche cuatro patrullas del Ejército fueron atacadas. Un joven resultó herido en Belfast al recibir un disparo en un brazo cuando paseaba por una calle céntrica, y otro hombre herido en una pierna al sufrir un ataque similar en Lurgan.

Por otra parte, el número de víctimas entre los asistentes a una reunión de la logía de la Orden de Orange de Newton Hamilton, asaltada por terroristas católicos el pasado lunes, se elevó anoche a cinco, con el fallecimiento de un hombre de 65 años que había sido herido de gravedad en ese ataque.

Esta nueva ola de violencia ha vuelto a provocar las iras de la población protestante, que acusa al Gobierno de Londres de dejar que el terrorismo aumente para no contrariar al "IRA", por lo que Gran Bretaña decidió aumentar el número de sus tropas estacionadas allí para combatir esta nueva ola de terror a pesar de que la reducción de las tropas británicas era una de las condiciones impuestas por el "IRA" cuando se acordó un alto el fuego hace siete meses.

El Ministro británico para el Ulster Merlyn Rees, decidió volver a utilizar los poderes que concede a la policía la ley anti-terrorista vigente para interrogar durante un máximo de cuatro horas cualquier persona indiscriminadamente sistema que se usaba antes de la tregua del "IRA" de principios de este año para tratar de conseguir, aunque fuera al azahar, informaciones sobre posibles terroristas.

FRANCIA, DISPUESTA A PAGAR POR LA ARQUEOLOGO CLAUSTRE

PARIS, 3. Efe).— Francia está dispuesta a pagar la suma de 10 millones de francos en concepto de rescate a los rebeldes de Tchad, a fin de salvar la vida de una mujer francesa a la que han amenazado ejecutar, informa hoy un portavoz presidencial francés.

El portavoz dijo que el Gobierno francés no se había negado a pagar el rescate. "Si se producen dificultades en este asunto, ello se debe a las que se plantean para enviar el dinero", dijo.

Fuentes oficiales dijeron que el Gobierno ha enviado un representante especial a Tchad, tras recibirse un ultimatum por parte de los rebeldes de Tchad, que venían reteniendo a Francoise Claustre, una antropólogo francesa, que realizaba trabajos en el desierto de Tibesti durante los últimos 16 meses.

El dirigente rebelde Hissen Habre, oponente del Gobierno de Tchad, ha manifestado a las autoridades francesas que ejecutará a la señora Claustre el 23 de septiembre, a menos que Francia acceda a sus peticiones.

COMENTARIO INTERNACIONAL

LA ULTIMA BATALLA DE GONÇALVES

Por J. L. GOMEZ TELLO

¿No son ya muchos días —cinco— sin que el almirante Pinhero de Azevedo haya formado el sexto Gobierno provisional portugués? ¿No han pasado también muchos días sin que Vasco Gonçalves haya tomado posesión oficialmente de su nuevo puesto de jefe del Alto Estado Mayor de las Fuerzas Armadas, especialmente creado para él? He aquí dos interrogantes, que comienzan a ser dramáticas, desplegadas sobre el telón de fondo de la larga crisis de Lisboa, porque se recortan sobre el estado de rebelión latente o abierta de varias guarniciones, la indisciplina de los soldados que se niegan a marchar a Angola, la tragedia de Timor y los "boatos" inquietantes de la plaza del Rossio y de Chiado, de los cuarteles de Amadora y del regimiento de Artillería Ligera.

Las dos crisis se enlazan mutuamente, como los famosos percebes de que hablaba Guerra Junqueiro, que era portugués, aunque no pueda determinarse bien cuál condiciona a cuál. ¿No forma Gobierno Pinheiro de Azevedo por la hostilidad que encuentra el nombre de Vasco Gonçalves en las Fuerzas Armadas para ocupar su flamante cargo? ¿No toma éste posesión oficial de su despacho porque si lo hiciera imposibilitaría aún más, hasta hacerlos entrar en callejón sin salida los esfuerzos de su amigo íntimo y afín ideológico para constituir el Gabinete? Pero Vasco Gonçalves no es hombre que renuncie fácilmente, aunque es visible que está librando una batalla que puede ser la última. Al menos, en los pasillos de las negociaciones e intentos de compromiso cuyos hilos pasan por las manos dubitativas del Presidente Costa Gomes. Porque en otro terreno todas las cosas son posibles ya en la situación a que se ha llegado en Portugal, donde los oficiales de la región militar que manda Corbacho se niegan a aceptar la reposición de éste, último apoyo que le queda a Gonçalves, anunciando que se ponen a las órdenes del general Charais, comandante de la región de Coimbra, y partidario decidido de Melo Antunes.

Las maniobras conciliatorias de Costa e Gomes no son menos complicadas que las que se llevan a cabo entre las varias tendencias de las Fuerzas Armadas, donde se le ha segado la hierba bajo los pies Vasco Gonçalves. Socialistas y Partido Popular Democrático, que se marcharon estrepitosamente del Gobierno hace dos meses por incompatibilidad con el ex primer ministro y sus asociados comunistas, no parecen dispuestos a modificar su actitud por el simple cambio del nombre del jefe del Gobierno y por un nuevo cargo para Vasco Gonçalves, que de hecho equivale a reforzar sus poderes. Piensan —y piensan bien— que con éste a la cabeza del Ejército y con los comunistas o afines a ellos, como Jorge Correia Jesuino y José Costa Martins, en carteras ministeriales, un "golpe de Praga" sería inevitable en el plazo de dos meses. Se oponen, pues, a su nombramiento y la actitud que advierten en los mandos militares contribuye a reforzar su intransigencia. Incluso el jefe del Estado Mayor de las Fuerzas Aéreas, Morais e Silva, que había sido nombrado para controlar este Arma, considerada como spinolista, ha cambiado de campo, y después de haber apoyado el nombramiento de Vasco Gonçalves para el Estado Mayor, lo rechaza.

Con la flexibilidad que les caracteriza, los comunistas han pasado a apoyar a Pinheiro de Azevedo —saben muy bien que nada pierden con el cambio— aun a costa de la ruptura con los grupos revolucionarios que se han separado de la plataforma izquierdista creada exclusivamente como último esfuerzo para mantener a Gonçalves a la cabeza del Gobierno. Pero ponen también sus condiciones para cooperar con el intento de reconstruir la anterior coalición: que sea excluido del Gobierno el Partido Popular Democrático. ¿Se accedería al sacrificio de esta formación de centro-izquierda, que se ha descubierto súbitamente una desconfianza hacia los comunistas que no tenía su secretario general, Herminio Guerreiro en sus tiempos de oficial del Ejército rojo en España? Aduciendo el 18 por 100 de los votos que obtuvieron en las elecciones del 25 de abril, no se resignan a servir de mártires, ni siquiera en el cambio que se había propuesto a los socialistas: se excluiría al Partido Popular Democrático si ellos aceptaban a Vasco Gonçalves como jefe del Alto Estado Mayor. Así están las cosas en Lisboa.

LONDRES

UN AVION RUSO ATERRIZO CON EL CADAVER DE UN PASAJERO

SE CREE QUE SE TRATA DE UN SUICIDIO

LONDRES, 3.— (Del corresponsal de Pyresa, Antonio Parra).— Una cortina de silencio diplomático y policial hace muy difícil en estos momentos precisar las circunstancias relativas a la muerte esta mañana de un pasajero, tras un tiroteo registrado en el avión soviético que se dirigía de Nueva York a Moscú vía Londres. El aparato ha quedado parado en Heathrow y no será autorizado a despegar hasta que se esclarezcan los hechos.

Hombres de Scotland Yard y de la policía metropolitana acordonaron el avión en el momento en que este aterrizó sobre Heathrow. Posteriormente subieron a bordo y retiraron el cadáver del pasajero, de quien se dice era ruso de nacionalidad. Asimismo, el resto de los viajeros fueron interrogados por la policía británica. En medio de gestos de protesta de la tripulación y de los agentes de la KGB, que alegaban que Gran Bretaña no tiene ninguna potestad legal para intervenir en el caso.

¿Suicidio? ¿Conato de secuestro? Lo mas probable, según un parte facilitado esta tarde por Scotland Yard, es que se trate de la primera hipótesis. Al parecer, el pasajero en cuestión se causó la muerte con un revolver, hora y media antes de tomar tierra el avión; es decir, cuando se sobrevolaba la costa oeste de Irlanda.

GALIMATIAS LEGAL

La carencia de fijeza sobre el punto exacto donde ocurrió la muerte, así como la imprecisión de las leyes internacionales sobre un caso como el presente hacen del asunto un verdadero galimatías legal. A tenor con la convención de Tokio de 1967, si una persona resulta muerta en pleno vuelo, y el avión en que el fallecido viajaba aterriza en un país extranjero, solo compete tomar cartas en el asunto al país en el cual se encuentre matriculado el avión. Se da la circunstancia de que el aparato pertenece a la compañía "Aeroflot", está registrado en Moscú, y es un "Tiyushin" 62. Asimismo, las leyes internacionales consignan que el capitán de la nave tiene absoluta potestad sobre el cadáver, pudiéndolo entregar a las autoridades del país de donde proceda el avión, o, si así lo juzga conveniente, dejarlo en el aeropuerto extranjero donde toma tierra, para luego solicitar la extradición del difunto.

A la vista de todo esto, da la impresión de que las autoridades británicas han querido lavarse las manos ante el caso, que ha suscitado aquí embarazosos e imprecisos comunicados por parte del Foreign Office. A costa de esto, Londres no tiene los menores deseos de causar ninguna fricción con Moscú. Por ende, el forense de Heathrow ha informado que se trataba de un suicidio. Y no se hable más del tema. El Iiyushin 62 habrá reemprendido vuelo esta misma noche.

LAVARSE LAS MANOS

El sigilo viene siendo la norma rusa en tales circunstancias. Los soviéticos no han facilitado ninguna clase de información al respecto. Un portavoz de la embajada de aquel país en Londres declaró que desconocía la identidad del fallecido así como los hechos concomitantes a la muerte. De otra parte, un funcionario del ministerio británico de Asuntos Exteriores exhibía a misma cerrazón en sus declaraciones en la tarde de hoy: "No sabemos de que se trata, ni hemos recibido ninguna instrucción de Moscú al respecto", dijo el portavoz

Pero a mediodía hubo una reunión entre representantes del Foreign Office, funcionarios de la embajada de la URSS y el jefe de los servicios de seguridad de Heathrow comandante Payne con vistas a solventar la cuestión, que ha quedado solucionada a última hora, como hemos comprobado.

COLEGIO STMO. SACRAMENTO

Se pone en conocimiento de los padres de las alumnas matriculadas para el próximo curso de E. G. B. pasen por la Librería Escolar, Plaza de Cort, a recoger los libros de texto.

La fecha del comienzo de curso será para todos: Jardín de Infancia, Parvulario, y E. G. B. el día 15 de setiembre.

Teléfonos 23 05 87 y 23 03 35

M.C.D. 2022

DESORDENES EN EL LIBANO POR LA FIRMA DEL ACUERDO EGIPCIO-ISRAELI

BEIRUT. — Con respecto a los desórdenes de hoy en Beirut, cinco personas, un padre y sus cuatro hijos, han sido acribillados a balazos en la localidad de Zahle, situada a unos 50 kilómetros al este de Beirut según últimas informaciones llegadas a nuestra redacción.

En esta ciudad, unas 36 personas resultaron muertas durante la lucha entre cristianos y musulmanes hace algunas semanas.

En Trípoli resultó muerta ayer una persona y otras ocho heridas. Al parecer la lucha se inició cuando alguien vio a un hombre disparar en la tierra, cerca de los pies de su rival, mientras le ordenaba que bailara.

La aviación israelí bombardea campos de refugiados palestinos

Las calles de Zahle han quedado casi totalmente desiertas después del descubrimiento de los cadáveres de un padre y sus cuatro hijos.

Tanto el bloqueo de las carreteras de Beirut como la paralización de Tiro y Saida, debido a la huelga general proclamada por los refugiados palestinos, responden a la protesta contra el acuerdo provisional de paz rubricado por Israel y Egipto.

En la pasada noche surgió un tiroteo intenso y se registraron varias explosiones en un barrio al sur de Beirut, recordando una de las más crueles batallas que tuvieron lugar este verano en el país y que dejó un balance de 3.000 víctimas.

HUSSEIN-KISSINGER

AMMAN, 3. (Efe). — Las entrevistas oficiales del Rey Hussein con Henry A. Kissinger han comenzado esta mañana a las 09,30, hora española, en el gabinete real, en presencia de Zeid Al Rifai, primer ministro jordano, y de la delegación que acompaña al secretario de Estado.

Kissinger ha sido invitado a desayunar por el príncipe heredero Hassan y abandonará Amman con destino a Damasco después de la entrevista con el Rey Hussein.

KISSINGER EN DAMASCO

DAMASCO, 3. (Efe). — El secretario de Estado norteamericano Henry Kissinger, ha llegado hoy a Damasco, a las 13,20 hora local (12,20 hora española), procedente de Amman, para mantener conversaciones con el presidente sirio, Hafez Assad, en esta última etapa de su misión de paz en Oriente Medio

ATAQUE AEREO ISRAELI CONTRA EL SUR DEL LIBANO

TIRO, 3. (Efe.) — Seis aviones de combate israelíes han bombardeado hoy el campo de refugiados de Burguliyeh y los huertos que le rodean, al sur de Bass, cerca de Tiro.

Se desconoce aún si ha habido víctimas y la cuantía de los daños materiales.

el tiempo

BUENO, SIENDO LA TEMPERATURA MODERADA

MADRID, 3. (Pyresa). — Durante las últimas veinticuatro horas la nubosidad ha sido variable y las temperaturas moderadas, con máximas de 34 grados en Córdoba y 32 en Sevilla y Almería como valores más destacables. La mínima absoluta de las capitales de España la registró Burgos, con 6 grados.

PRONOSTICO

Los mapas del tiempo previstos para mañana sitúan un anticiclón al norte de Azores y un área de bajas presiones sobre la península ibérica, donde soplarán vientos flojos variables, predominando la componente este. Por el noroeste de la península penetrará mañana un sistema nuboso de carácter frío, que deberá cubrir el cielo en Galicia y Cantábrico, donde se registrarán chubascos de lluvia. En el resto de la península habrá nubosidad variable, con núcleos tormentosos de distribución muy irregular, aunque en general débiles. En Baleares buen tiempo y en Canarias poco nuboso.

TEMPERATURAS EXTREMAS EUROPEAS

	Mínima	Máxima		Mínima	Máxima
Oslo	15	19	París	17	23
Estocolmo	14	19	Berlín	16	28
Londres	13	23	Hamburgo	15	29
Amsterdam	16	23	Bonn	15	20
Berna	14	23	Roma	18	24
Bruselas	17	21	Lisboa	15	24
Copenhague	15	24			

PREVISION PARA BALEARES Y MEDITERRANEO OCCIDENTAL

Cielo algo nuboso. Brisas. Marejadilla.

OBSERVACIONES

Máxima: 28, a las 14'15 horas
Mínima: 13, a las 5 horas
Humedad: 55 por 100
Insolación: 9 horas y 10 minutos.

LOS NIÑOS DE LA OPERACION «PLUS ULTRA», RECIBIDOS POR EL PAPA

ROMA, 3. (Del enviado de Pyresa, Conchita H. Carazo). — Los niños de la XIII Operación Plus Ultra han asistido hoy a la audiencia que ha celebrado Su Santidad el Papa Pablo VI en la Plaza de San Pedro, de la Ciudad del Vaticano, convertida excepcionalmente en lugar sagrado para dar así cabida a mayor número de personas. Tras el saludo del Papa a los grupos de los distintos países que se encontraban en la plaza, se dirigió a los niños en un tono especialmente cariñoso, con estas palabras:

«Nos sentimos contentos de recibiros. Sabemos que estais aquí porque lo habeis obtenido en un acto de bondad y de sinceridad. Seguir siendo buenos como Jesús, y, sobre todo, cristianos».

A continuación dió una especial Bendición Apostólica a los niños, a sus acompañantes y a todos sus familiares. Dos de los niños Plus Ultra, el representante de Vigo, Alberto Coroa, y la representante de León, Rosa María Martínez, benjamina del grupo, se acercaron al Papa, quien se interesó por sus [illegible] y les entregó una medalla de plata con su efigie para todos sus compañeros. El Papa a su vez, fue obsequiado con una esculto-pintura del autor zamorano Tomás Fresco Ribera, titulada «Espacio para un universo blanco», que representa la unión y solidaridad de todos los niños de mundo.

Como dato curioso cabe destacar que ésta es la primera audiencia celebrada en el Vaticano a la que ha acudido la «Operación Plus Ultra», ya que en años anteriores se había efectuado en la residencia veraniega de Su Santidad en Castelgandolfo. Esta novedad se debe a la celebración del Año Santo.

Previamente a esta audiencia los niños habían asistido a una recepción en el Campidoglio, donde fueron obsequiados por el delegado de Cultura, Renzo Eligio Fillipi, que ostentaba la representación del Síndico Alcalde de Roma quien se encontraba ausente, con un libro sobre la historia de Roma, así como con una medalla de honor de la ciudad.

Posteriormente se trasladaron a la Embajada de España en el Quirinal, donde el Embajador, señor Giménez Arnau, departió con los niños a los que calificó de «campeones del coraje» y les ofreció un refrigerio.

Para finalizar su jornada, los héroes y sus acompañantes asistieron a una recepción que la organización de la «Operación Plus Ultra» ofrecía a las autoridades italianas, entre las que se encontraban los Embajadores de España ante la Santa Sede y el Quirinal, señores Fernández Valderrama y Giménez Arnau; los Embajadores de todos los países representados por niños de la operación, una delegación de Síndico, el Presidente de la Cruz Roja y otros miembros del Cuerpo diplomático.

Mañana los niños finalizarán su estancia en Roma con una visita a la esposa del Presidente de la República, señora Leone, y después partirán hacia Zagreb.

SOCIAS HUMBERT DIJO NO AL CARGO

— o —

DE SUBGOBERNADOR DE BARCELONA

BARCELONA, 3. (Pyresa.)—Socías Humbert no será el Subgobernador de Barcelona, según fuentes bien informadas. Desde el primer instante dijo no al cargo, pues prefiere desempeñar una función autónoma, prestando toda la colaboración precisa al Gobernador Martín Villa, al que le une entrañable amistad.

Medidas antigamberrismo deportivo toma la «British Railways»

LONDRES, 3. (Alfil). — La cancelación de todos los trenes especiales en días de jornada futbolística ha sido acordado hoy por la "British Railways" (Ferrocarriles Británicos) como comienzo de su campaña contra el gamberrismo deportivo.

La decisión de la "British Railways" abarca también a la suspensión de las tarifas reducidas de las que se venían beneficiando los seguidores de los equipos de fútbol para acompañar a sus clubs en los desplazamientos. En los trenes ordinarios en que viajen grupos de estos seguidores, la "British Railways" hará responsables a los clubs de fútbol respectivos por los daños que puedan ser causados.

"Esta es una operación "antivándalos" —afirmó un portavoz de los Ferrocarriles Británicos— que no hemos tenido más remedio que adoptar en vista de la gravedad de los daños que vienen registrándose en los trenes, culminando el pasado sábado con el incendio de un vagón, la pérdida de correo, también quemado, destrozos en otros vagones y contusiones y lesiones de importancia a varios empleados de la empresa".

La "British Railways" estima en más de 150.000 libras esterlinas (320.000 dólares) los daños sufridos en la jornada del pasado sábado.

Tanto el Ministerio de Deportes como la Policía están estudiando medidas de emergencia para aplicarlas contra los grupos de jóvenes vándalos que usan las jornadas futbolísticas para cometer toda clase de desmanes.

JUEGOS DEL MEDITERRANEO

DOS MEDALLAS DE ORO, UNA DE PLATA Y UNA DE BRONCE, EN NATACION

ARGEL, 3. (Del enviado especial de Pyresa, Julián López Iglesias) -- Santiago Esteva en cien metros espalda, y José Bas en mil quinientos metros libre, han conseguido hoy medallas de oro en los Juegos del Mediterráneo. En el relevo de cuatro por cien, el equipo español compuesto por Reino, Sants, Comas y Esteva, alcanzaron la medalla de plata. Los dos últimos nadadores intervinieron minutos después de participar en sus dos pruebas individuales, y ello mermó considerablemente su rendimiento.

En cuanto a la participación femenina en la piscina del Estadio Náutico la española Silvia Fontana obtenía la medalla de bronce en la final de 100 metros espalda, al conseguir la tercera posición con un tiempo de 1-10-83. Por parte, Herminia Jaquetti conseguía la cuarta plaza con 1-12-38. El oro fue para la nadadora francesa Testuz, con 1-8-88, estableciendo un nuevo record de los juegos, mientras que la plata era para la italiana Paola Cesari, al conseguir 1-8-89. Final pues muy apretado, ya que sólo separa a la francesa de la italiana una centésima.

LA «VOLTA A CATALUNYA»

PERURENA VENCE EN LA PRE-ETAPA

Santa Coloma de Gramanet (BARCELONA), 3. (Alfil.) — Domingo Perurena ha sido el vencedor del prólogo de la Vuelta Ciclista a Cataluña, en la contra reloj individual de 2,300 kilómetros, con un tiempo de 3 m., 18 s., 2 d., a un promedio de 41,608 kilómetros hora.

A continuación se han clasificado Manzaneque, con 3—18—3; Viejo, con 3—19—2, y González Linares, con 3—22—2.

Luis Ocaña ha hecho un tiempo de 3—27, decepcionando al público, que en gran número estaba en la recta de meta y que le ha dedicado al conocerse este tiempo una gran pita.

La nota destacada de este prólogo ha sido la no participación del equipo lisboeta Sporting Club, con lo que sólo han salido cincuenta y seis corredores. El equipo lisboeta no se ha presentado a la hora de salida, según se informó, porque las autoridades militares del vecino país no habían dejado salir al equipo por tener hombres implicados en el servicio militar en Portugal, pero por otro lado Fulgencio Sánchez, director del equipo Coelima, en el que también se alinean portugueses, ha manifestado que desconocía esta versión y no le ofrecía demasiado crédito, puesto que su equipo había salido y entrado de Portugal sin ninguna dificultad.

SEO DE URGEL

DECOMISO DE COLMILLOS DE ELEFANTE

Seo de Urgel, 3. (Pyresa). — Nueve colmillos de elefante, nueve pieles de serpiente y tres de cocodrilo, han sido decomisadas en la aduana de Seo de Urgel en un vehículo portugués con matrícula de Lisboa. Aunque no se ha facilitado oficialmente el valor de la mercancía, se supone que debe ser muy elevado, dada la cantidad y calidad de los géneros.

GOBIERNO CIVIL

DE BALEARES

CONVOCATORIA

PRUEBA FINAL DEL XXI CURSO DE FORMACION DE AUXILIARES DE LA ADMINISTRACION CIVIL DEL ESTADO

Se convoca a los aspirantes que superaron las XXI Pruebas Selectivas incorporándose al servicio activo como funcionarios en prácticas el día 28 de junio del presente año, por Orden de la Presidencia del Gobierno del día 25 del mismo mes, para la realización de la Prueba final del XXI curso de formación de Auxiliares de la Admón. Civil del Estado que se celebrará el próximo martes día 9 de septiembre en curso a las 10.30 horas, en la Escuela Universitaria de Estudios Empresariales, sita en calle Miguel de los Santos Oliver de esta ciudad.

El Presidente

LOS REBELDES ECUATORIANOS SE REFUGIAN EN EMBAJADAS DE QUITO

EL NUMERO DE MUERTOS EN LOS SUCESOS SE ELEVA A 20

QUITO, 3. (Efe). — El general Raúl González Alvear y otros dirigentes del frustrado golpe de estado del lunes en Ecuador se han refugiado en embajadas extranjeras de Quito para solicitar asilo, indicado un portavoz del Ministerio de Asuntos Exteriores.

Autoridades del Gobierno han indicado que se había cercado a los rebeldes el lunes por la noche, pero el Ministerio del Exterior no dio anoche explicaciones de cómo se habían escapado.

El general González, que dirigió un asalto contra el palacio presidencial del Presidente Guillermo Rodríguez Lara durante el que murieron, al menos 20 personas, huyó a la embajada chilena, se añade en el Ministerio.

El general Rodríguez de Lara, que destituyó a Velasco Ibarra en un sangriento golpe de estado en 1972 ha prometido castigar a los rebeldes con todo el peso de la ley.

Aparte de las tropas implicadas se cree que se va a procesar a unos seis oficiales militares y a algunos civiles.

Lea «BALEARES»

M.C.D. 2022

NUEVA ZELANDA

6 MUERTOS Y 10 DESAPARECIDOS EN EL INCENDIO DE UN BARCO FRANCES

Whangarei (Nueva Zelanda), — Seis personas muertas y 10 desaparecidas es el balance del incendio en un mercante francés, el «Capitaine Bougainville», incendiado y abandonado a primeras horas de hoy frente a las costas septentrionales de Nueva Zelanda.

Veinte supervivientes, entre ellos el contramaestre y el capitán lograron llegar a la orilla al amanecer después de muchas horas luchando contra la tormenta en botes salvavidas.

El buque de 3.614 toneladas con 36 pasajeros y la tripulación pidió auxilio por radio unas diez horas después de haber zarpado de Auckland, con dirección a Sydney al estallar el fuego en la sala de máquinas.

MATAN A UN HOMBRE SIN RAZON APARENTE

COMO (Italia). — Tres jóvenes mataron anoche a Angelo Rusconi de 54 años de edad, padre del dueño de una estación de servicio en las afueras de Lecco (provincia italiana de Como al norte del país) ya que tras haberse hecho cargar el depósito del automóvil, dispararon sobre él un tiro en la cabeza, dándose a la fuga en un automóvil de gran cilindrada en el que viajaban.

Se ignoran los motivos del hecho. Se sospecha que pudo ser por robar, aunque Rusconi tenía consigo la bolsa con la recaudación de la tarde. Otra posibilidad sería la de que los jóvenes "mataran por matar", como fu eel caso hace tres días en Roma en que dos gamberros mataron a patadas a un automovilista.

BOMBAY PARALIZADA POR LAS LLUVIAS DEL MONZON

NUEVA DELHI, 3. (Efe). — La ciudad portuaria de Bombay ha quedado hoy paralizada por las lluvias del monzón, dejando a unos tres millones de trabajadores sin medios de transporte, debido a que los trenes y autobuses no pudieron operar.

Entretanto tropas del Ejército continúan una operación masiva para suministrar alimentos y evacuar habitantes de Patna, capital del Estado de Bihar que se encuentra muy afectada por las lluvias del monzón.

Unas 450 personas han muerto desde junio en las inundaciones registradas en Bihar y los Estados Primos de San y Utar Pradesh

SANTANDER

POSIBLE INCENDIO PARA OCULTAR UN CRIMEN

LA DUEÑA DE LA CASA PERECIO ASFIXIADA

SANTANDER, 3. (Cifra). — Parece que el incendio de una casa en la localidad santanderina de Argoños próxima a Santoña el pasado día 24 de julio pudo ser intencionado para ocultar un crimen, según algunos investigaciones que se llevan a cabo sobre el caso.

En aquella fecha, una casa habitada por el matrimonio Jesús Cobo Palazuelos y Obdulia Crespo se incendió cuando ambos estaban ausentes, según se decía. Regresó Obdulia en pleno incendio, penetró en la casa sin que nadie la viera y pereció asfixiada, encontrándose el cadáver más tarde.

Ahora parece que se quieren aclarar algunas circunstancias sobre todo en lo que concierne a que la víctima no penetró en la casa incendiada en el momento del siniestro, sino que ya estaba dentro al originarse aquél, y aunque no hay versión oficial sobre ello se dice que el cadáver ha sido exhumado para saber si la muerte de Obdulia Crespo tuvo su origen antes del fuego, como se supone.

Por el momento, las investigaciones continúan para aclarar la posibilidad de que se trate de ocultar un crimen.

ROBO SACRILEGO E INCENDIO

SANTIAGO DE COMPOSTELA, 3. (Cifra).— Un robo sacrílego y un incendio se han registrado en la capilla de Nuestra Señora de La Guadalupe, sita al norte de la ciudad compostelana, en el barrio del mismo nombre.

Sobre las seis de la mañana, gentes del barrio observaron que en la capilla había fuego, por lo cual dieron la alarma. Acudieron los bomberos municipales que lograron sofocar el siniestro

El fuego dañó seriamente el altar mayor de la capilla y fueron sustraídos varios objetos de culto, el sagrario, cuyo valor no ha sido especificado, y el caliz.

Se supone que el ladrón o ladrones dejaron algo encendido, posiblemente una vela, que provocaría el fuego.

ENTREVISTA CERON AYUSO-FREDERICK DENT

NECESIDAD DE CONCEDER A ESPAÑA «PREFERENCIAS GENERALIZADAS»

WASHINGTON, 3. (Pyresa). — El ministro de Comercio don José Luis Cerón ha celebrado durante el día de hoy dos entrevistas, una de ellas con el señor Mc Namara, presidente del Banco Mundial y otra con el señor Frederick Dent, presidente de la comisión especial de Estados Unidos para las negociaciones comerciales donde repitió los argumentos que había expuesto en el día de ayer al señor Robert Norton, secretario de Comercio del Gobierno americano.

El señor Cerón expuso al señor Dent la realidad del comercio bilateral hispano - norteamericano cuyas cifras son irrebatibles. Según las estadísticas americanas las exportaciones de Estados Unidos a España han aumentado entre 1973 y 1974 en un 44 por ciento, mientras las exportaciones españolas a Norteamérica aumentaban en un 17 por ciento. El déficit de la balanza comercial entre los dos países pasaba de seiscientos millones en contra nuestra en 1973, a mil cuarenta millones en 1974 y es precisamente esta tendencia la que conviene invertir.

El señor Cerón repitió a su interlocutor lo mismo que había dicho el día antes al secretario de Comercio. "Yo tengo la alternativa de aumentar mis exportaciones a Norteamérica para reducir la tendencia creciente del déficit comercial que venimos padeciendo, o la de reducir mis importaciones, cosa bastante fácil de hacer puesto que las importaciones de haba, de soja o de maíz que constituyen un capítulo importante del comercio bilateral, son fácilmente orientables hacia otros productores. Ya veremos cual de las dos, nos veremos obligados a aplicar".

Una de las maneras de aliviar el déficit de la balanza comercial entre los dos países sería la de incluir a España en el sistema de preferencias generalizadas, que serán concebidas a países latinoamericanos de economía muy semejante a la nuestra y que representarían una verdadera discriminación contra España. Muchos productos de industria ligera como maquinaria textil o destinada a la industria de la alimentación podrían sufrir un quebranto en caso de quedar excluidos de las preferencias así como muchos productos agrícolas tales como conservas de guisantes, mejillones, vino, o el aceite de oliva. El señor Cerón repitió ante el señor Dent su argumentación del día anterior ante el secretario de comercio, insistiendo en la necesidad de realizar un estudio, posición por posición, para verificar si efectivamente el acuerdo comercial de España con el Mercado Común perjudicaba a las exportaciones americanas lo que parecía poco probable si contemplamos el espectacular aumento de las ventas de este país en dirección al nuestro.

Una consideración global del sistema debería sustituir al examen actual donde bastaría que un solo producto se viese afectado para que los Estados Unidos no nos concediesen las preferencias generalizadas.

Por último el señor Cerón celebró una importante entrevista con los delegados de la Costa de Marfil, con vistas al establecimiento de un acuerdo bilateral sostenido por exportaciones españolas de construcción naval.

SAN SEBASTIAN

HOSPITALIZADO Y YA EN FRANCA RECUPERACION

EL ACTIVISTA QUE SE DIJO HABIA FALLECIDO

SAN SEBASTIAN, 3 (Pyresa.) —Se encuentra a disposición del juez competente el detenido Julio Perurena Lizarazu, casado, de 23 años sobre quien ha corrido el rumor de que tras ser detenido había fallecido.

La detención se produjo el pasado día 27, sobre las 7,30 en su domicilio de Rentería desde el que intentó arrojarse desde un balcón por ser presunto activista del denominado "Movimiento Comunista de España", del que se encontró abundante propaganda en su domicilio.

Trasladado a continuación a la Comisaría de San Sebastián, y cuando daba comienzo su interrogatorio, en un rápido movimiento salió del despacho policial con la intención de huir, cayendo por una escalera. Fue preciso trasladarle a un centro hospitalario por las muestras de fuerte alteración nerviosa que daba, donde se encuentra en franca recuperación.

ESPAÑA SERA LA SEDE DE LA PROXIMA REUNION DE LA CONFERENCIA INTERPARLAMENTARIA

LONDRES, 3. (Efe.) — España será la sede de la próxima reunión de la Conferencia Interparlamentaria se anunció hoy oficialmente en Londres.

El Presidente del grupo español de la Unión Interparlamentaria, Conde de Mayalde, reveló de manera oficial en la reunión del Consejo General de la UIP que el 23 de septiembre de 1976 comenzará en Madrid la LXIII Conferencia interparlamentaria, prolongándose hasta el primero de octubre siguiente.

Los orígenes de la Unión Interparlamentaria se remontan a 1889 y respondieron a la iniciativa del francés Frederic Passy y del británico William Randal Kremer de poner en relación a los parlamentos de los respectivos países.

En la actualidad la UIP cuenta con setenta y cinco miembros, entre ellos Argentina, Brasil, Colombia, Costa Rica, México, Nicaragua Paraguay, Venezuela, los países de la CEE, Estados Unidos, la URSS, Israel, las naciones árabes y España.

SIGUE SIN SABERSE SI MARIA ESTELA PERON ABANDONARA EL PODER

TUCUMAN (Argentina), 3. (Efe). — "Si soy buena me quedaré y si soy mala que gobierne otro". dijo ayer la presidente María Estela Perón al inaugurar el ingenio azucarero "La Esperanza" en Tucumán, ciudad situada a 1.370 kilómetros al noroeste de Buenos Aires.

El improvisado discurso fue seguido con atención por los observadores políticos, en razón de las insistentes versiones que se refieren al presunto propósito de la señora Perón de delegar temporalmente el poder.

En otro pasaje de su alocución la presidente dijo: "No estoy aferrada al sillón de Rivadavia (presidencial) y si el pueblo cree que el sillón de Rivadavia debe estar vacío de mí, que el pueblo me lo diga ahora"

Las palabras de María Estela Perón fueron interrumpidas por los campesinos que asistían al acto con «vivas» y frases de apoyo y adhesión.

«Soy una mujer pero solamente podrá vencerme la muerte antes de dejar de atender a los humildes a pesar de las calumnias, diatribas y confabulaciones que puedan rodearme, porque viene una luz del cielo y esa es la luz de Dios», añadió.

A lo largo de su discurso la presidente no dejó ver si, efectivamente, solicitará permiso constitucional para dejar temporalmente las riendas del Gobierno en manos del presidente del Senado, Italo Luder.

Sin embargo, y a juicio de los observadores, puso menos énfasis que en otras ocasiones, cuando rechazó cualquier posibilidad de resignar la presidencia.

BARCELONA

DE VARIAS CUCHILLADAS DIO MUERTE A LA MUJER QUE PRETENDIA

32 AÑOS MAYOR QUE EL, CASADA Y MADRE DE TRES HIJOS

BARCELONA. — Un joven de 24 años de edad impresor de profesión, identificado como Florentino Herrero Blanco, se presentó en la Comisaría de Policía de Atarazanas, confesándose autor de la muerte de una vecina.

El presunto homicida pretendía infructuosamente desde hace tres años atrás a María García Pino, de 56 años de edad, casada y madre de tres hijos.

Ante las negativas de ésta decidió matarla, para lo que se apostó tras la puerta de su piso, por delante del cual debía pasar la vecina que acudía a tender la ropa a la terraza.

Con un cuchillo de cocina de grandes dimensiones asestó una puñalada por la espalda a la víctima, arrastrándola al interior del piso, donde, tras intentar abusar de ella, la remató de varias cuchilladas.

Tras cometer el hecho el joven se presentó espontáneamente a la policía. Concluidas las investigaciones pasó a disposición de la autoridad judicial.

APUÑALADO POR UN COMPAÑERO DE ASILO

SEVILLA, 3. (Cifra).— Un hombre ha resultado con heridas de carácter gravísimo al ser apuñalado por un compañero de asilo.

Se trata de José Marquez Bruguillos, de unos cincuenta años de edad, asilado en la "Residencia Jesús Abandonado" a quien un compañero de asilo había atacado, por causas que se desconocen, con un cuchillo.

José Marquez fue inmediatamente trasladado al Hospital de San Lázaro, donde se le apreciaron heridas en región costal izquierda, herida incisa en hipocondrio del mismo lado, herida en vacío con rotura de hígado y perforación intestinal y herida en ingle izquierda de pronóstico gravísimo, por lo que quedó internado en dicho centro.

Lea «BALEARES»

¡AUTOMOVILISTAS!

El domingo 31 de agosto del corriente, de 8 a 9 tarde Camino Salard (entre la carretera vieja de Sineu y carretera de Inca) fue atropellado un ciclista cuya persona —sin que se trate de un caso grave— ha tenido que ser hospitalizada. Por tal motivo se ruega al conductor que produjo la colisión tenga a bien informar al telféono 46 44 00. pues, como son tres o cuatro los números de matrícula de coche que se tiene. coches de señores que se prestaron asistir al accidentado, que a la hora de los trámites legales para su curación, existe ligera confusión. Gracias.

SU BANQUETE DE BODA COMUNION Y EMPRESA
EN EL HOTEL ARENAL PARK
-JUNTO IGLESIA LA PORCIUNCULA-

M.C.D. 2022

ANUNCIOS ECONOMICOS

SE RECIBEN EN AGENCIAS DE PUBLICIDAD
Y EN NUESTRAS OFICINAS: PASEO MALLORCA, 29
CONSULTENOS: TEL. 23 11 77

DOMINGOS Y MARTES: 5 PTAS. PALABRA
MIERCOLES A SABADOS: 4 PTAS PALABRA (MINIMO 10 PALABRAS)

GUIA DE SECCIONES

BOLSA INMOBILIARIA

1 HIPOTECAS
6 CHALETS
2 SOLARES Y TERRENOS
7 APARTAMENTOS
3 LOCALES Y DESPACHOS
8 PISOS Y CASAS
4 FINCAS
9 TRASPASOS
5 ALQUILERES

BOLSA DEL MOTOR

10 MOTOCICLETAS
12 AUTOMOVILES
11 CAMIONES

BOLSA DEL TRABAJO

13 DESEAN TRABAJO
14 OFRECEN TRABAJO

OTRAS SECCIONES

15 HOSPEDAJES
20 COMPRAS
16 ENSEÑANZAS
21 VENTAS
17 MUSICA
22 PERDIDAS
18 RADIO Y TV
23 TRANSPORTES
19 NAUTICA
24 PERROS
25 DIVERSOS

Bolsa Inmobiliaria

Sección exclusiva para Agentes de la Propiedad Inmobiliaria

DESCUENTO de letras, concesión de créditos, máxima reserva y rapidez. Teléfono 227367 (12)

VENDO piscina - bar y local propio para instalar discoteca, en el Paseo Marítimo. Informes: Teléfono 231309. (16)

SANTA PONSA
OFERTAS ESPECIALES

LOCAL COMERCIAL con rentabilidad fija de 20.000,- Pesetas mensuales. Magnífica inversión. Precio 2.500.000,- Pesetas.

SOLAR de 1.235 m2. frente a la playa pequeña (Calo d'en Pallise). Precio y condiciones de pago negociables.

Star mallorca
Edificio Victoria Santa Ponsa Tel. 686137 Mallorca

VENDO, TRASPASO y ALQUILO

HOSTALES — HOTELES Y BARES
en varias zonas de la Isla a comprobar rendimientos.
Si Vd. desea información y visitarlos, con mucho gusto le atenderemos llamando al Telf. 27 34 94 y 24 49 25. Sagarra. A. P. I. C/ Lorenzo Riber, 26. — Palma.
FACILIDADES DE PAGO

NECESITAMOS SOLAR
EN BENDINAT
BENICANT. 675862

Grandes ocasiones urgentes

VENDO CHALETS PORTALS NOUS. SOLAR 1.800 M2. MAGNIFICAS VISTAS. 4 DORMITORIOS, 2 BAÑOS, CALEFACCION, GRANDES TERRAZAS, ETC. PRECIO 4.000.000,- PTAS.

GRAN ATICO ZONA TENIS. 4 DORMITORIOS, 2 BAÑOS Y ASEO SERVICIO, GRAN SALON COMEDOR CON CHIMENEA, CALEFACCION, COCINA EQUIPADA, TOTALMENTE DECORADO. 150 M2 DE TERRAZAS, VISTAS PANORAMICAS, 2 ASCENSORES, 2 ENTRADAS, PRECIO 3.850.000,- PTAS.

GRAN LOCAL ZONA TENIS 431 M2 FORMA ESQUINA. VENDO A 8.000 PTAS. M2.

APARCAMIENTOS ZONA TENIS VENDO A PARTIR DE 195.000 PTS.

INFORMES: TLS. 23 70 06 y 21 24 06

1 HIPOTECAS
2 SOLARES Y TERRENOS

RESOLVEMOS sus dificultades bancarias, descontando letras corto plazo. Teléfono 227367 (10)

PRECISO capital para colocar en primeras hipotecas, consúltenos sin compromiso, buenas inversiones. 221877, Sr. Moreno. Plaza Olivar, 36, 2-D.

DISPONGO capital para colocar en primera hipotecas, 500.000, 1.000.000, etc. créditos Sr. Moreno. Plaza Olivar, 36, 2º, D.

Lea «BALEARES»

COMPRARIAMOS TERRENO
De 2.000 a 2.500 m2, en Polígono Industrial La Victoria. Pago al contado. Dirigirse por teléfono al 21 70 79, laborales de 12,00 a 14,00

VIVA EN EL CAMPO
CON LAS VENTAJAS DE LA CIUDAD.
Parcelación SA FONT SECA, a 11 Km. de Palma, vistas panorámicas, orientación Sur, agua, electricidad, alcantarillado, calles asfaltadas. Parcelas desde 1.300 m2. 500 ptas. m2. Pagar en cuatro años sin intereses.
INFORMES EN LA MISMA URBANIZACION.
CARRETERA DE SOLLER, Km. 11, DESVIO HACIA LA ESGLAIETA.
Teléfono 61 00 45.

EXTRAORDINARIA parcela en zona rústica-residencial Marina de Son Oleza, Valldemosa, 2.000 m2., calles asfaltadas, electricidad, vistas al mar. Precio: 675 pesetas m2. Informes: OLIVER MATEU Tel. 210640 (28)

MAGNIFICO solar en Cala Blava de 2.600 m2 se vende informes: Escribir al apartado n.º 55536 de esta Administración (19)

VENDO, CAMBIO solar 300 m2. esquina orientación Sur. Son Oliva 613096 (11)

MAL PAS, Alcudia, vendo parcela terreno, 4.500 metros, buena situación, a 350 ptas. metro. Facilidades. Informes: Casa Sastre. Inca. (19)

SOLARES: Tengo varios en Rafal, diferentes medidas. Plaza García Orell, 32, 2º (12)

VENDO parcela 4.300 m2, muchos almendros, cercado. Carretera Vieja Buñola. 400.000 ptas. 461887 (13)

SE VENDEN dos cuarteradas con casita y cisterna, a cuatro kilómetros de El Arenal. Telf. 660488. Luis Puigserver. (18)

A 10 METROS Jaime III, vendo solar 370 m2. Idóneo para construir despachos, aparcamiento y estudios. 7.000.000 ptas. Facilidades. Inmobiliaria ROS. Plaza Olivar, 9, pral, segunda. (27)

SON ANGLADA, vendo solar 4.600 m2. Precio interesante. Telf. 225706. (10)

MAGNIFICO solar en Costa de la Calma de 1.160 m2, primera línea, suave pendiente hacia el mar, inmejorable situación. Precio: 3.000 ptas. m2. Informes: OLIVER MATEU. Telf. 210640. (27)

SOLAR de 500 m2. en Palmañola, muy bien situado, mucho arbolado. Precio: 475 ptas. m2. Informes: OLIVER MATEU. Teléfono 210640. (20)

SOLARES en Son Roqueta de 500 a 1.000 m2. electricidad, agua corriente, calles asfaltadas, orientación sur, almendros y pinos, área residencial. Informes: OLIVER MATEU. Telf. 210640. (31)

3 LOCALES Y DESPACHOS

ALQUILO LOCAL. Chaflán, dos puertas, Cerca Pueblo Español. Teléfono 234511. (10)

ARENAL. Vendo local semisótano 700 m2. Primera línea. Dos entradas Teléfono 262945 (11)

VENDO local tienda de 30 m2. en Can Pastilla, a 30 metros del mar, doble fachada acristalada, aseo y solado de terrazo. Precio: 900.000 ptas. Facilidades. Informes: OLIVER MATEU. Telf. 210641. (31)

LOCAL zona Plaza Madrid, 400 m2., 3 puertas, embaldosado, instalaciones, 2 aseos. 6.000.000, facilidades. Inmobiliaria OLIVAR. 226687. (16)

NECESITO locales comerciales, situados en Palma, cualquier superficie y precio. Ofertas: Inmobiliaria OLIVAR. 226687 (14)

NAVE en Polígono la Victoria, alquilaría. 330 m2. Buena situación. Aseo y pequeño despacho. Teléfono 233235, horas oficina. (17)

APARCAMIENTO zona Hacienda, una sola planta, con pocos coches. 250.000 ptas. 25.000 ptas. entrada resto facilidades. Teléfono 284818 (permanente). (18)

PARTICULAR vende dos locales nuevos entre San Miguel y Vía Roma. Otro 80 m2. enmoquetado, divisiones metálicas, cristalera, etc. 2.000,00 ptas. Otro 60 m2. sin decorar, Un millón 500 mil. Máximas facilidades. Muy apropiado consultorio, oficina, exposiciones o negocio. Teléfono 223633. (37)

SE ALQUILA local nuevo 365 m2. en Autogar (detrás Galerías Preciados). Informes: Telf. 232901—234589. Solo mañanas. (17)

ALQUILO despacho General Mola, 6 (enfrente Woolworth), 2 dependencias, teléfono, nuevo. Enseña conserje. (13)

ALQUILO o compro local en El Terreno. Planta baja, aprox. 200 m2. Tel. 238802. (14)

VENDO: Local a estrenrar en Arenal, 250 m2., con teléfono, situación inmejorable. Precio: 2 millones. 221689. (16)

VENDO: Restaurante en Arenal nuevo a estrenar, diáfano; con teléfono, aire ocondicionado, cámaras frigoríficas, cocina hotelera, campana tragahumos, botelleros, mesas, sillas, todo nuevo a estrenar. Precio: 2.600.000 ptas. Facilidades hasta 6 años. 221689. (33)

VENDO: Local de 600 m2. de planta, hace chaflán, con escaparates embaldosado, con teléfono; situado en carretera Sóller. Así mismo sótano, de 600 m2. con bajada para furgonetas. 221689. (28)

VENDO: Local y piso en zona Fco. Martí Mora, con teléfono, el local de 150 m2. Precio: 4 millones, facilidades hasta 5 años. 221689. (24)

DESPACHO u oficina centro comercial. Dos entradas independientes, habitaciones todas exteriores. Teléfono y ascensor. Informes: Telf. 214121. (17)

ALQUILO céntrico despacho o almacén géneros, zona San Miguel Telf. 225536. (11)

ALQUILO local 170 m., San Joaquín, 71. Pueden hacer dos. Telf. 252324-256069. (13)

VENDO locales en Calle Uetam y Héroes de Manacor. 461887.

SE ALQUILA local en zona Blanquerna, calle Padre Molina, metros 70. Pesetas 7.000. Informes: 290886 (15)

LOCAL de negocio con vivienda, se alquila, centrísimo, en Misión, 58, frente calle Carmen. Indicadísimo mantequería, droguería, lavandería, etc. Información: Misión 60, lo tardes. (24)

LOCAL en venta 110 m2. con sótano, esquina Martí Mora. Inmobiliaria ROIG. Avda. Jaime III 70. Teléfono 223778. (18)

ALQUILO local zona Toros 40 m2., 4.500. Forti 30 m2. 4.000. Otro 52 m2., 5.000 Archiduque Luis Salvador 260 m2. 18.000. ALEIX. Alejandro Rosselló 94. 460818. (27)

LOCAL con oficina y teléfono, cerca Avenidas. Concertar entrevista. Teléfono 253124. (11)

(39.572) DESPACHO abogado precisa Secretaria - Administrativa. Interesados concertar visita Sr. Vidal, Telf. 221648, mañanas (13)

GENERAL MOLA, despacho muy amplio, 7.500 ptas. Inmobiliaria ROS. Plaza Olivar, 9 pral segunda. (15)

TOMAS RULLAN, local comercial, 60 m2., 6.000 pesetas. Inmobiliaria ROS. Telf. 211457. (14)

ZONA ES FORTI disponemos de varios locales apropiados para cualquier negocio, de 9.000 a 12.000 ptas. Inmobiliaria ROS. Plaza Olivar, 9 pral, segunda. (24)

VENDO o cambio por una finca rústica, espléndida carnicería completamente equipada. Maquinaria nueva. Local de 65 m2. con cuarto de baño. Aire acondicionado, etc. Pesetas: 2.000.000. Finca VAQUER. Telf. 235155-235629 (31)

ALQUILO y vendo locales en varias zonas de Palma. MASSIP. Telf. 211247. (12)

POR NO PODER atender se vende peluquería en pleno rendimiento. Tel.: 275091. (12)

SE ALQUILA LOCAL en Son Ferriol, Avda. del Cid. Informes calle Escuela Nacional 40. Tel. 215985. (16)

SE VENDE despacho céntrico. Tel 250102. (10)

ANUNCIAR EN "PEQUEÑOS ANUNCIOS" ES LLEVAR A CABO UNA BUENA "INVERSION"

4 FINCAS

EN RUSTICAS y en diferentes zonas tenemos chalets de dos y tres dormitorios con precios muy interesantes. Ref: RL-9. DARSER. Telf. 234944. (22)

BUNYOLA: 31 cuarteradas con casas señoriales y vivienda para posaderos. Piscina, mucha agua y electricidad. Terreno montañosa con vistas panorámicas de Palma. Carretera asfaltada. 11.000.000 pesetas, Ref. RB-3. DARSER. Telf. 231849. (31)

INCA: 5 cuarteradas y media con casa más otra caseta. 2 cisternas y un pozo muy bien situado, al lado carretera, tierra buena, muchos árboles. Precio muy interesante. Referencia: RI-8 DARSER. Telf. 234944. (33)

CERCA PALMA y del mar vendn gran finca, media rústica, media regadío. A convenir de 20 a 60 cuarteradas. Inmejorable situación para parcelar. Con buena rentabilidad. Precio a convenir. Ref. RP-43. DARSER. Telf. 234944. (34)

S'INDIOTERIA: 10.000 m2. con cuatro casas algo viejas con agua y electricidad 5.000.000 ptas. Ref.: RI-4. DARSER. Telf. 231849. (18)

ALGAIDA: 1 cuarterada con casita algo vieja, cisterna sin terminar. Al lado carretera. 240.000 ptas. Referencia: RA-55. DARSER Telf. 231849. (20)

ZONA ESTE. Rústica de 130 cuarteradas. Mucha caza. Bellas vistas panorámicas, carretera asfaltada hasta la finca. Precio interesante Ref.: RL-10. DARSER. Teléfono 234944 (23)

A 8 KMS. Palma: 5 cuarteradas con loma alta. Vistas panorámicas de Palma y bahía. Algo monte bajo, algo cultivo. Precio: Un millón 800 mil ptas. ó 2 y media cuarteradas precio a convenir. Ref. RP-44. DARSER. Telf. 231849. (33)

S'INDIOTERIA: 12.000 m2. al lado carretera. Posibilidad agua y luz. 250 pesetas m2. Ref. RI-5. DARSER. Telf. 234944. (16)

VENDO en Lluchmayor finca 1/2 cuarterada pie carretera asfaltada, almendros. Precio 85.000 Ptas. Tlf.: 233769 (15)

VENDO finca en Lluchmayor, 1 cuarterada completamente cercada de pared, casita de aperos antigua, muchos árboles, almendros, algarrobos, albaricoqueros, buena vista. Precio 265.000,— Ptas. Tlf.: 233769 (25)

VENDO 1/2 cuarterada en Lluchmayor completamente cercada de pared, muchos almendros, buena vista. Precio 125.000,— Ptas. Tlf.: 233769 (18)

VENDO en Lluchmayor, finca 1/2 cuarterada cerca carretera asfaltada con casita un dormitorio, sala-comedor con chimenea, cocina, aseo, cisterna. Precio 485.000 Ptas Tlf. 233769 (25)

VENDO, 19 kms. de Palma, carretera Lluchmayor, terreno 2.00 m2. completamente cercado de pared, con chalet de 2 dormitorios dobles, sala-comedor con chimenea, porche, muy buena vista. Precio: 715.000 ptas Teléfono: 233769 (34)

VENDO terreno 3.500 m2. k. 19 carretera Lluchmayor, con chalet 2 dormitorios, sala-comedor con chimenea cocina completamente amueblada, baño, porche, cisterna, buena vista. Pintado. Precio 825.000 ptas. Telf. 233769. (30)

M.C.D. 2022

ANUNCIOS ECONOMICOS

SE RECIBEN EN AGENCIAS DE PUBLICIDAD
Y EN NUESTRAS OFICINAS: PASEO MALLORCA, 29
CONSULTENOS: TEL. 23 11 77

DOMINGOS Y MARTES: 5 PTAS. PALABRA
MIERCOLES A SABADOS: 4 PTAS PALABRA (MINIMO 10 PALABRAS)

4 FINCAS

CA'N PASTILLA

Vendo finca de ocho viviendas, próxima entrega, a cien metros del club, con aparcamiento mucho sol. — **Teléfono: 46 44 08.**
to para coche y barca. Grandes terrazas.

RUSTICA de 30 cuarteradas en Buñola, casas reformadas grandes de dos plantas, mucha agua, y electricidad, piscina con depurador, jardín y vistas muy buenas, carretera asfaltada hasta la casa. Precio: 11.000.000 ptas. Facilidades. Informes: OLIVER MATEU. Telf. 210641. (39)

RUSTICA de 30 cuarteradas aproximadamente en Valldemosa, compuesta de varios bancales, algarrobos pinos y encinar, casa de aperos con gran aljibe, maravillosas vistas sobre la Villa, valle y el mar buen acceso y electricidad cerca. Precio: 4.500.000 pesetas. Facilidades. Informes: OLIVER MATEU Telf. 210641. (45)

NECESITO fincas rústicas distancia máxima Palma 20 kms. cualquier extensión. Ofertas: Inmobiliaria OLIVAR. 210294. (13)

RUSTICA montaña: seiscientas cuarteradas, olivar, pinar 25.000.000 DOLS. 256664. 10

VEINTE KILOMETROS Palma: 150 cuarteradas casas antiguas. Precio interesante DOLS. 256664. (11)

CINCO KILOMETROS Palma: huerto cinco cuarteradas, dos pozos. 6.000.000 DOLS. 256664. (11)

RUSTICA montaña: cien cuarteradas, casa piedra linda carretera. 8.000.000 DOLS. 256664 (11)

SAN JUAN: cuatro cuarteradas, terreno irregular. 600.000 DOLS 256664. (10)

CARRETERA vieja de Sineu, kilómetro ocho, dos y media cuarteradas cultivo, monte bajo 800.000 DOLS. 256664 (16)

OLLERIAS: 5.000 metros pinar, vistas Palma 500.000 DOLS. 256664 (10)

ALGAIDA: (cerca ses Mayoles) una cuarterada 200 mil. DOLS. 256664. (10)

ALGAIDA: un cuartón, pinar, cultivo, cerca carretera 160.000. DOLS. 256664. (10)

RUSTICA Establiments, cuarteradas, casa, cercada pared. 4.000.000,— Ptas. Facilidades. Inmobiliaria OLIVAR Tlf.: 226687. (14)

SE VENDE terreno en El Toro 1.ª línea de mar. Informes 686695. Paguera. (13)

CARRETERA Vieja Buñola, 11 cuarteradas, almendros algarrobos. 4.000.000 ptas. Inmobiliaria ROSSELLO JUAN. Aragón, 18, entlo. Telf. 463248. (17)

BUÑOLA 6.800 m2., almendros, vista. 475.000 ptas. Telf. 463248. (11)

ESTABLIMENTS 9.000 m2 almendros, 1.000.000 ptas. Telf. 463248. (10)

SON SARDINA. Parcelas desde 2.000 m2., agua, electricidad, frutales. Inmobiliaria ROIG. Telf. 223778. (13)

VENDO 11.000 m2. en Binisalem, buena tierra. Informes Telf.: 277342. (10)

SON SERVERA, 7.100 m2. de terreno cultivable, almendros, frutales, agua electricidad, casa de campo, garaje, 675.000 ptas. Teléfono 460064 (19)

ALGAIDA: Sa Comuna. 2.000 m2., con 26 almendros y rodeado pinar, con mucha caza en los alrededores. 100.000 ptas. al contado. Telf. 280660. De 9 a 11. (27)

BINISALEM. Vendo finca a 1 km. del pueblo, 10.000 m2. almendros, higueras. 385.000 ptas. Facilidades. Telf. 225706. (17)

BINISALEM. Vendo 14.000 m2. casas señoriales, agua inagotable. 3.000.000 ptas. Facilidades. Teléfono 225706. (13)

BINISALEM. Vendo ocho cuarteradas. Casas señoriales, mucha agua. Carretera asfaltada, electricidad. Cercada pared. 8.000.000 pesetas. Facilidades. Teléfono 225706. (18)

A 5 KMS. Arenal, 30 cuarteradas (15 almendros jóvenes, resto pinar). Mucha caza, casa rústica cercada pared. Posibilidad agua. 10.000 ptas. Facilid agua, 10.000.000 ptas. Facilidades. Telf 225706. (24)

CERCA Polígono La Victoria. Vendo casas Mallorquina, 4.000 m2., árboles frutales, agua, electricidad., Telf. 225706. (15)

A 1 KM. Lluchmayor, vendo 2.900 m2. con chalet edicado, 1 habitación, comedor con chimenea, cocina baño, terrazas. 625.000 pesetas. Entrada 150.000 resto 4 años. Tel. 225706. (27)

BUÑOLA, vendo cuarteradas con luz y agua, hermosas vistas, junto a carretera, frondosa arboleda. Entrada 250.000 y facilidades. Acepto cambiar por pisos en Palma. MASSIP. Teléfono 211247. (27)

SANCELLAS: Lindante carretera una y media cuarterada almendros, cercado pared, situación elevada, 350.000 pts. BESTARD. Tel.: 461940. (17)

SANCELLAS: Media cuarterada terreno, varios almendros e higueras. 125 mil pts. BESTARD. Tel.: 461940. (13)

ENTRE Sancellas q Algaida dos cuarteradas y media, pinar y terreno, cercado pared tres partes, 450.000 pts. BESTARD. Tel.: 461940. (20)

SANCELLAS: Chalet dos habitaciones, baño, salón comedor con chimenea, garaje, tres cuartones terreno, 850.000 pts. BESTARD. Telf.: 461940 (18)

RUBERS: Tres cuartones frondoso pinar, lindante coto de caza. 250.000 pts. BESTARD. Telf.: 461940. (14)

SANTA EUGENIA: Una cuarterada almendros cercado pared, casita aperos, 250.000 pts. BESTARD. Tl.: 461940. (14)

SANTA ENGENIA: Dos mil m2. terreno, almendros, tierra apta frutales 80.000 pts. facilidades. BESTARD. Tl.: 461940 (16)

ALGAIDA: Un cuartón tierra buena cien m. carretera. 75.000 pts. BESTARD. Tel.: 461940. (13)

CARRETERA Manacor Km. 17, cuatro cuarteradas pinar y terreno lindante coto de caza. 1.150.000 pts. BESTARD. Tl.: 461940. (18)

5 ALQUILERES

ALQUILER T.V.
Máxima garantía
LA BOLSA DEL T.V.
Plaza Arz. Miralles 7.
Telf.: 2165

INTERESAN pisos para alquilar. Con o sin muebles. Agencia FERNANDEZ Teléfono 215251 (12)

ALQUILER de Televisores TELE—HOGAR Nicolás de Pax 25 (11)

BELT INMOBILIARIA. Alquiler de todas clases. Avenida Alejandro Rosselló 49, segundo (Edificio Mónaco). Tels. 222211-227219-225627 (17)

SI QUIERE que le alquilemos su piso, apartamento, estudio. Llámenos. OLIVER—OLIVER 221347—221349 (14)

ZONA TENIS, apartamento 2 dormitorios, 5.500 ptas. Agencia FERNANDEZ Teléfono 215251. (11)

PASEO MALLORCA, alquilo pisos sin muebles, 3 dormitorios, teléfono y plaza garaje. Agencia FERNANDEZ Telf. 215251 (16)

OFRECEMOS pisos amueblados para alquilar. Todas las zonas. Agencia FERNANDEZ Tel 216680 (12)

ALQUILO ático sin muebles Jaime III, 5 dormitorios. Agencia FERNANDEZ Teléfono 215251 (12)

FINCAS RIERA JAUME. Conde Sallent, 47. Tlf.. 224542. Alquilo pisos con y sin muebles zonas: Vía Roma, Blanquerna, Son Matet, Pza. Obispo Berenguer de Palou y Calle Caro. Desde 4.500 ptas. (31)

NECESITAMOS para alquilar pisos con y sin muebles en todas las zonas Informes: AGENCIA MALLORCA, calle Sindicato 109 Telf 224580 (21)

AGENCIA MALLORCA, alquila pisos y apartamentos con y sin muebles, en todas las zonas Informes: calle Sindicato 109 Teléfono 224580 (20)

ALQUILO o traspaso peluquería-Salón. C./ Tous y Maroto 21-1.ª Informes: 211359 ó portería (15)

ALQUILO
Piso amueblado de lujo. Teléfono. Calefacción. Edificio Hornabeque.
Plaza Hornabeque, 5.

DISPONIBLES: Cala Mayor estudios amueblados ptas. 4.500; apartamento 1 dormitorios: Ptas. 6.000; Apartamento 2 dormitorios: 11 mil; Costa der Blanes: estudios amueblados: pesetas 6.000; Costa de la Calma: estudio amueblado ptas. 6.000; Santa Ponsa: Apartamentos sobre el mar, amueblados, 1 dormitorio. Magnífico chalet, subida Bonanova: Ptas. 25 mil. Telf. 213929. (47)

AGENCIA JAUME. Admón 1 fincas Alejandro Rosselló, 80 Telf. 460741 Propietarios Necesitamos pisos para alquilar con o sin muebles Máxima rentabilidad (21)

ALQUILO despacho con teléfono. Plaza Olivar, 6.000 Inmobiliaria OLIVAR. 210294. (10)

AGENCIA JAUME. Admón de Finca., Alejandro Rosselló, 80. Junto Plaza García Orell, alquilo planta baja sin muebles. (17)

AGENCIA JAUME. Admón de Fincas, Alejandro Rosselló, 80. Junto Plaza Alexander Fleming, alquilo piso 4 dormitorios, sin muebles, por 7.000 ptas. (21)

AGENCIA JAUME. Admón de Fincas. Alejandro Rosselló, 80. En Pedro Garau alquilo piso amueblado por 3.750 (16)

AGENCIA JAUME. Admón. de Fincas. Alejandro Rosselló, 80. Junto Avenidas alquilo pisos sin muebles 4 dormitorios desde 5.000 Pts. (19)

SE ALQUILA piso grande sin muebles junto Plaza España. Telf. 461211. (11)

PISOS con y sin muebles, diferentes zonas y precios. Velázquez, 28. el. 212290 (Mañanas). (14)

ALQUILO piso sin muebles cuatro dormitorios, tres baños, sala comedor, zona Paseo Mallorca. Alquiler 8.000 ptas Tel. 230821. (18)

SE ALQUILA local en Son Roca. Informes: Teléfono 237158. (10)

SAN AGUSTIN alquilo apartamento espléndida vista, nuevo, moderno, biplaza 6.000 ptas. mes. Teléfonos 230648—238741. (15)

PARTICULAR alquila piso amueblado, para informes: Telf. 232314, calle Magallanes núm. 6. Zona Son Alegre. (15)

ZONA Avenidas, alquilo 1. piso completamente amueblado y teléfono, 3 dormitorios, baño y aseo. Informes: 276803. (16)

PARTICULAR: Alquilo piso amueblado final Paseo Marítimo. Tel. 232700. (10)

SE ALQUILA tienda en Palma Nova completamente instalada. Galerías Vistamar. 7.500 mes. Informes: Telf.: 681649. (15)

ALQUILO piso amueblado tres dormitorios dobles, soleado, cerca Avenida. Tfno.: 462445. (11)

SE ALQUILA piso amueblado en Plaza España. Informes: Avda. Juan March Ordinas, 5.

ALQUILAMOS apartamentos amueblados en Edificio Torremar. Telf. 231309 y 214001. (10)

ALQUILO o vendo local comercial ubicado en Paseo Marítimo. Informes: Avda. Juan March Ordinas, 5. (15)

SE ALQUILA apartamento amueblado junto Plaza Pedro Garau. 4.600 pts. mensuales. Balmes, 40. (13)

APARTAMENTO y entresuelo amueblado céntrico. Informes: Telf. 214121. (10)

ALQUILO apartamento amueblado lujo, magnífica vista, teléfono, calefacción, aire acondicionado. 13.000. Telf. 260232. (13)

ALQUILO primer piso amueblado, tres habitaciones, con terraza 150 m2. y otra dependencia apta para palomas, canarios, perros, etc. en Tte. Lizasoain Telf. 235656, mañanas. (25)

INDIOTERIA. Alquilo casa tres dormitorios, baño, jardín. Telf. 214649. (10)

PARTICULAR alquilo piso nuevo sin muebles, travesía Aragón, una habitación, armario empotrado, comedor, cocina, baño completo. 4.200 462843. (9)

ALQUILO piso 3 dormitorios Palma, sin muebles, 5.000 ptas. Telf. 214483. (11)

CENTRICO apartamento amueblado en Palma, matrimonio o señoritas. Teléfono 213177. (10)

AGENCIA GARCIA. Piso sin muebles, 4 dormitorios, 7.500. Telf. 216473. (10)

AGENCIA GARCIA. Piso sin muebles, 3 dormitorios, 5.500. Tel. 216473 (10)

AGENCIA GARCIA, piso amueblado, 4 dormitorios 8.000. Telf. 216473. (10)

ALQUILO 3º piso en calle San Vicente Paul, por 4.900 ptas. a estrenar Informes: Telf. 253351. (16)

ALQUILO piso bien amueblado, 3 dormitorios. 6.500. Eusebio Estada, 241. 210490.

SE ALQUILA apartamento amueblado, en Palma, calle Colliure, 6. Informes: Tels. 250638-224049. (13)

EN ARQUITECTO Bennassar, 127, 1º, se alquila bajos, antiguo, sin muebles, 4 dormitorios, sala, comedor, cocina, aseo, baño, galería, patio. Teléfono 251679. (22)

PARTICULAR: Alquila piso amueblado, final Paseo Marítimo. Telf. 232700. (10)

ALQUILO varios pisos amueblados en diferentes zonas 461887.

PARTICULAR alquila apartamento amueblado, muy céntrico, dos dormitorios. Telf. 230705. (10)

ALQUILO apartamento amueblado, junto al mar. Paseo Cala Gamba. Teléfono 261306-463942.

ALQUILO piso calle San Magín, 5 dormitorios, amueblado, sin ropa, 5.000 mensuales. Preferible información. 271346. (15)

EN ZONA Blanquerna se alquila piso amueblado. Informes: 290886. (10)

ALQUILO casita interior amueblada, 2 habitaciones 3.000 ptas. Tel. 212091. (10)

100 M. PLAYA CALA MAYOR ALQUILO PISO AMUEBLADO INDEPENDIENTE, único, entrada particular, 2 dormitorios dobles, etc. calor negro, terraza cubierta. 6.800 pesetas, seis meses mínimo. Telf. 234019. (26)

ALQUILO amueblados calle Patronato Obrero, teléfono, incluído aparcamiento 8.500. Furió 6.000. Juan Alcover 5.200. Vía Roma 8.500. Juan Munar, 7.000 ALEIX. Alejandro Rosselló 94. 460818 (26)

ALQUILO sin muebles pisos 3 dormitorios Fco. Sancho 5.500, 4 dormitorios Bulnes 5.300, planta baja. Terreno 7.000. Santo. Espíritu, 4.000. ALEIX. Alejandro Rosselló, 94. 460818. (25)

ILLETAS, alquilo estudio amueblado, buena terraza, sol. Informes: Tel. 211257 (10)

COMPARTO piso una dos señoritas mayores, muebles convenir. Trato familiar. 291692. (11)

ANTILLON, piso bien amueblado, 3 habitaciones, muy amplio, con teléfono, 8.000 ptas. Inmobiliaria ROS. Plaza Olivar, 9, pral. segunda. (19)

CAPITAN VILA, ático amueblado, 3 habitaciones, 6.500 ptas. Inmobiliaria ROS. Telf. 211457 (12)

SANTIAGO Ramón y Cajal, piso amueblado, 2 habitaciones, 6.000 ptas. Inmobiliaria ROS. Plaza Olivar, 9, pral, segunda. (17)

ZONA Pedro Garau, piso amueblado, 2 habitaciones, 6.500 ptas. Inmobiliaria ROS. Telfl 211457. (13)

CALA MAYOR, estudio amueblado, baño completo, 4.000 ptas. Inmobiliaria ROS. Pza. Olivar, 9, pral. segunda. (15)

PASEO MARITIMO, apartamento amueblado, maravillosa vista sobre la bahía. 8.000 ptas. Inmobiliaria ROS Tel. 211457. (15)

AVENIDA SAN FERNANDO piso sin muebles, muy amplio. 6.400 ptas. Inmobiliaria ROS. Pza. España 9, pral, segunda. (17)

ALQUILO apartamento amueblado, en Son Dameto, dos habitaciones dobles, 5.000 Telf. 236686. (12)

HABITACIONES amuebladas Playa Portals, baño, terraza, 3.000 mensuales. Apartamento 4.000 mensuales. Telf. 675919. (13)

ALQUILO pisos con y sin muebles, en varias zonas de Palma. MASSIP. Teléfono 211247. (14)

ALQUILO piso amueblado zona S. Agustín. ARROM 227794. (10)

ALQUILO piso amueblado zona Pza. España. ARROM. 227794. (10)

ZONA GRAL. RIERA alquilo piso sin muebles. 7.500 ARROM 227794 (10)

ZONA GRAL. RIERA alquilo piso sin muebles 6.000. ARROM 227794. (10)

ALQUILO piso amueblado travesía Avda. San Fernando, dos dormitorios dobles salón comedor, cocina, baño y terraza y galería Teléfono 232555. Informes martes y jueves, de 6 a 8 tardes. (29)

ESTUDIANTES alquilo piso en Barcelona. Tel. 251853. (10)

SE ALQUILAN dos despachos céntricos. 4.000 y 4.500. Tel. 250102 (10)

6 CHALETS

CHALET ibicenco en Bahía Grande, 3 dormitorios, salón-comedor, cocina, baño, aseo, garaje porches cubiertos, completamente amueblado. Precio 3.000.000, entrada 600.000 Ptas. Resto hasta 10 años Tel.: 213312.

PALMA NOVA. Particular vende chalet moderno, recién construído. Grande salón-comedor, amplia cocina 3 dormitorios, 2 baños, garaje, coladuría, trasteros, grandes terrazas. Modernamente amueblado y equipado. Ptas. Cinco millones 500 mil. Facilidades. Telf. 680805. (32)

SUIS ACHETEUR d'un chalet meublé ou non; Ecrire León. Apartado 558. Palma. (12)

CHALET a estrenar cerca de Calviá, con solar de 4.000 m2. 3 dormitorios con armarios empotrados cocina amplia, garaje sala comedor con chimenea, calefacción central a gas butano, piscina, buenas vistas al pueblo y a la costa. Precio: 2.750.000 pesetas. Informes: OLIVER MATEU Telf. 210640 (45)

CHALET en Son Roqueta recibidor, amplia sala comedor, cocina bien equipada, 2 espaciosos dormitorios dobles con armarios empotrados, baño completo, habitación invitados independiente, garaje, piscina con depurador, teléfono, jardín muy bien cuidado, completamente amueblado. Precio: Tres millones 150 mil ptas. Informes: OLIVER MATEU Telf. 210640 (42)

CHALETS en zona Cala D'or con solar de 500 a 900 m2., 2 - 3 dormitorios dobles, 2 y 3 baños, sala comedor con chimenea, cocinas equipadas porche, garaje, muy buena construcción. Precios: Desde 1.550.000 ptas. Informes: OLIVER MATEU. Teléfono 210640 (42)

CASA MALLORQUINA de plantas en La Cabaneta, con solar de 1.500 m2. Abajo: Sala con chimenea, comedor amplio, cocina muy espacios muy bien equipada y aseo. Arriba: 3 dormitorios muy grandes, baño completo y gran terraza buenas vistas, parte de jardín empedrado, cercado de pared, 2 cisternas, amueblado y teléfono. Precio: 2.750.000 ptas. Informes: OLIVER MATEU. Telf. 210640. (59)

EN CALA EGOS (Cala D'or) se vende magnífico chalet, totalmente amueblado llaves en mano tres dormitorios dobles, dos baños, salón-comedor con chimenea, cocina-bar, patio encantador, piscina Precio 1.400.000. Facilidades. Inmobiliaria JAGUAR S. A. Teléfono: 227367 (36)

7 KMS. PALMA chalet, cuatro dormitorios, solar 7.000 m2. piscina, garaje grande, tenis. 3.500.000., facilidades. MINTEGUI. 210267 - 217869. (18)

COSTA D'EN BLANES, chalet en construcción 290 m2. construidos, solar 1.300 m2. MINTEGUI. 210267 - 217869. (15)

SON VIDA, chalet en venta buena situación. MINTEGUI. 210267 - 217869. (10)

SAN AGUSTIN, casa grande de dos plantas, posible dos viviendas, seis dormitorios, garaje, jardín, 2.900.000. MINTEGUI. 210267. (16)

LA RAPITA, chalets, pisos, solares, diferente situación. Inmobiliaria ROIG. Telf. 223778 (11)

CALA D'OR Chalet para estrenar a 50 m. del mar 3 dormitorios, 3 baños 500 m2. jardín, precio Un millón 580 mil. Pago hasta 4 años. Trato directo. Teléfono 575619. (27)

VENDO, Chalet en Santa Ponsa, 4 hab. 2 baños, superficie 600 m2., 400 m2. de construcción, llaves en mano. Precio: 3.200.000 pesetas. 221689. (23)

VENDO, Chalet en Nova-Valldemosa, de 3 dormitorios, cocina grande, salón-comedor de 30 m2. con chimenea. Amueblado con garaje, solar de 900 m2. Con Piscina. Precio: 2.750.000 ptas. Facilidades hasta 4 años. 221689 (34)

VENDO, Chalet en Son Vida, con piscina, 6 dormitorios, 2 baños, 2 aseos 221689. (14)

VENDO. Chalet en «La Bonanova» de 2 plantas, 2 chimeneas, garaje, teléfono, 4 dormitorios, 2 baños y aseo; maderas nobles envejecidas, etc. Precio: 5 millones. 221689. (25)

VENDO chalet en Urbanización «Son Semola», 5 dormitorios, piscina con depuradora, solar de 1.000 m2. Tiene teléfono, calefacción a gas-oil, lavandería, bodega, 3 baños ets. 221689 (27)

PRECISO chalet zona Son Roca, mínimo 3 dormitorios y jardín. Pago al contado. Informes: 221877 (15)

7 APARTAMENTOS

SAN AGUSTIN. Apartamento de 3 dormitorios, baño, cocina, espaciosa terraza. Piscina. Precio: 1.100.000 Facilidades. Ref. PT—200. DARSER. Telf. 231849 (19)

ESTUDIO espacioso en Costa den Blanes. Cocina, baño completo, gran terraza, maravillosas vistas. Completamente amueblado. Precio: 700.000 ptas. Ref. PT-201. DARSER. Teléfono 231849. (23)

APARTAMENTO de gran categoría en Palma Nova, al borde del mar, 3 dormitorios dobles con armarios, baño y aseo, cocina bien equipada, sala comedor con suelo parket terraza 25 m2., garaje, trastero, 2 ascensores, portería, amueblado y decorado de primera calidad. Precio: 2.400.000 ptas. Informes: OLIVER MATEU. Telf. 210640 (49)

APARTAMENTO en Cala Mayor de 2 dormitorios, baño completo, sala comedor con terraza, cocina equipada, calefacción central, buenas vistas, completamente amueblado, ascensor y portería. Precio: Un millón 200 mil ptas. Informes: OLIVER MATEU Teléfono 210640 (31)

APARTAMENTO alto de 1 dormitorio en Son Matet-Cala Mayor, baño completo, sala-comedor, cocina, terraza, amueblado, ascensor y portería. Precio 650 mil ptas. Informes: OLIVER MATEU Tel 210640. (27)

APARTAMENTOS San Agustín, 2 dormitorios dobles, gran sala comedor, cocina, equipada, gran terraza, garaje. Sin ascensor ni portería, acabados primera calidad, 1.250.000, facilidades. Inmobiliaria OLIVAR. 226687. (25)

APARTAMENTOS Arenal junto Club Náutico, 3 dormitorios, baño, aseo, sala-comedor, 2 terrazas, piso por planta, ascensor, magnífica vista, 1.350.000, facilidades. Inmobiliaria OLIVAR. 210294. (24)

OCASION Cala Mayor, estudio amueblado 50.000 ptas. entrada, resto 5.000 mensuales. MINTEGUI. 210267. (13)

CALA MAYOR, estudio amueblado con cocina independiente 375.000. MINTEGUI. 210267 - 217869. (11)

SAN AGUSTIN, apartamento tres dormitorios, gran terraza, salón amplio, piscina 1.125.000. MINTEGUI. 210267. (13)

COSTA den BLANES. Apartamento sobre la playa, precio interesante. Inmobiliaria ROIG. Telf. 223778 (13)

ALQUILO apartamentos amueblados en Edificio Torremar. Telf.: 231309 y 214001.

M.C.D. 2022

ANUNCIOS ECONOMICOS

SE RECIBEN EN AGENCIAS DE PUBLICIDAD
Y EN NUESTRAS OFICINAS: PASEO MALLORCA, 29
CONSULTENOS: TEL. 23 11 77

DOMINGOS Y MARTES: 5 PTAS. PALABRA
MIERCOLES A SABADOS: 4 PTAS PALABRA (MINIMO 10 PALABRAS)

7 APARTAMENTOS

VIVIENDA SOBRE EL MAR

Primera línea con tres dormitorios, dos baños y gran terraza.
VENDO EN CA'N PASTILLA.
FACILIDADES. — Teléfono: 46 44 00.

COSTA D'EN BLANES. Apartamentos terminados, uno, dos, tres, cuatro, dormitorios, piscina playa, facilidades. MINTEGUI. 210267 - 217869 (16)

SANTA PONSA, uno y dos dormitorios, primera línea con baño, y aseo, vistas mar. 950.000. MINTEGUI. 210267. (17)

SAN TELMO apartamentos sobre la playa. Inmobiliaria ROIG. Avda. Jaime III 70. Telf. 223778. (14)

SE VENDEN apartamentos en Palma Nova, colindante con Edificio Porto Nova. Informes: Avenida Juan March, 5. Palma. (17)

SE VENDEN apartamentos duplex en playa de Alcudia, Edificio Concha del Lago. Informes: Avenida Juan March Ordinas, 5, Palma (19)

SUIS ACHETEUR d'un studio ou d'un pétit appartement meublé ou non. Ecrire León. Apartado 558, Palma. (16)

SE VENDEN apartamentos y estudios. Vista mar a 300.000 y 700.000 ptas. Plazos y contado. Tel. 284293. (17)

ARENAL, apartamento, 3 dormitorios, 2 grandes terrazas. 1.000.000 ptas. Entrada 500.000. Resto 7 años. Telf. 225706. (17)

CALA MAYOR. Vendo apartamentos, llaves en mano. Espléndida vista al mar. 400.000 ptas. Entrada 100 mil. Resto 5 años. Teléfono 225706. (20)

MAGALLUF, apartamento 2 dormitorios dobles, baño completo terraza, totalmente amueblado, aire acondicionado, lavadora automática. 950.000. LINDE. 216814 (17)

CAN PASTILLA, cerca playa, 3 dormitorios dobles, baño, aseo, rodeado terraza, buena situación. Un millón 500 mil. LINDE 216814 (16)

CAN PASTILLA, apartamento tipo chalet, 3 dormitorios, 2 baños, 2 terrazas, garaje con trastero y aseo jardín, cerca playa. Dos millones. LINDE. 216814. (22)

FORTI: Atico, dos dormitorios, cocina amueblada. 895.000. OLIVER OLIVER. Plaza Olivar, 5, 2º. 221349. (13)

OCASION: Juan Alcover, primer piso, cuatro dormitorios, baño, aseo, buena construcción, terraza. Un millón 550 mil. OLIVER OLIVER. 221347. (16)

31 DICIEMBRE: Cinco dormitorios, dos baños, 200 mil. OLIVER OLIVER. Plaza Olivar, 5, 2º. 221347 (13)

SUPER GANGA: Blanquerna, tres dormitorios, baño, aseo, 1.100.000; Entrada única 200.000. OLIVER OLIVER. 221349. (14)

FORTI: Tres dormitorios, 825.000. OLIVER OLIVER. Plaza Olivar, 5, 2º. 221349. (10)

VENDO
Fabuloso piso llaves mano. 240 m2., 6 habitaciones, armarios empotrados, 2 baños completos, comedor con chimenea, cocina completamente amueblada, despensa. 3.200.000 Ptas.
Facilidades. Tf. 225706

VENDO PISO
NUEVO A ESTRENAR
C./ Fábrica, 3 dormitorios, 1 baño 1 aseo cocina, terraza
FACILIDADES
Informes: C./ Capitá Salom 59, bajos.

PEDRO GARAU: Cuatro dormitorios, 1.300.000. Entrada único 200.000, resto 10 mil mensuales, intereses incluídos. OLIVER OLIVER. 221349. (16)

PLAZA PARIS: Cuatro dormitorios, baño, aseo. Un millón 350 mil. OLIVER OLIVER. 221347. (10)

FORTI: Tres dormitorios, 900.000. Entrada única 50 mil. OLIVER OLIVER. Plaza Olivar 5, segundo. 221347. (13)

PISOS todas zonas y precios. Consúltenos. OLIVER OLIVER. 221347—221349. (10)

ATICOS y DUPLEX: Acabados y en construcción. Pedro Garau, Plaza Columnas, Fortí, Juan Alcover, Plaza París, Doctor Fleming, Honderos, Plaza Toros Tenis, General Riera, Camp Redó, etc.... CONSULTENOS SIN NINGUN COMPROMISO. OLIVER OLIVER. Plaza Olivar, 5, segundo. 221347. (38)

MARAVILLOSO ático en Aragón, 231 m2., 5 dormitorios dobles, 2 baños, 3 terrazas, orientación sur, muy buenas vistas, con aparcamiento. Precio: Dos millones 900 mil, facilidades. Ref. PC-122. DARSER. Telf. 234944. (27)

MAGNIFICO ático en Terreno, espléndidas vistas. 3 dormitorios dobles con armarios, 2 baños completos, cocina, despensa. Totalmente equipado y amueblado completamente nuevo. Precio: 2.500.000. Facilidades. Ref. PT—189 DARSER. Telf. 231849 (30)

JUNTO parque Estaciones, ático y sobre-áticos de 3-4 dormitorios, amplias terrazas, dos baños. Orientación Sur. Opción aparcamientos, portero automático. Escalera rmármol. Precios desde: 1.700.000. Ref. PT-202. DARSER. Teléfono 234944. (31)

PASEO MARITIMO. Pisos en construcción de 4-5 dormitorios, 2-3 baños. Aparcamientos Buenos acabados. Vistas a la bahía. Precios desde Tres millones pesetas. Ref. PC 120. DARSER. Telf. 234944. (28)

Magnificos pisos, áticos y locales
ZONA PEDRO GARAU.
Sala comedor, dos baños, 4 dormitorios, armarios empotrados, cocina amueblada, despensa, terraza con lavadero, muy soleados.
Precio desde 1.100.000 ptas.
Sin intermediarios.
Informes: Benito Pons, 33, Tels. 27 20 94 y 66 50 80

Por 75.000 ptas. entrada
Elija su vivienda en Puerto Alcudia. Gran confort y grandes facilidades. Pago en 15 años. Aparcamiento propio y 20 años exentos contribución. Entrega inmediata.
Informes: Calle Colón, 4. Teléfono 54 54 10 o en la misma obra Edificio Provilsa. Los días festivos de 11 a 1 y de 18 a 21 horas.

PISOS Y ATICOS
ZONA RAFAL
DIRECTAMENTE CONSTRUCTOR
ENTREGA OCTUBRE PROXIMO.
75.000'— Ptas. ENTRADA.
RESTO A CONVENIR.
INFORMES: Telf. 29 09 12.

VENTA PISOS
SUBVENCIONADOS EN LA VILETA
3 dormitorios
Precio: 520.000'—, 540.000'— y 580.000'— ptas.
— 100.000'— ptas. entrada.
— 376.000'— ptas. facilidades 17 años
— Resto a convenir
Armarios empotrados. Baño completo. Carpintería aluminio. Azulejo serigrafia hasta techo en baños y cocina. Pintados y empapelados.
Visita piso piloto de 5'30 a 8 horas tarde.
Camino Vecinal de la Vileta. 166
Teléfono: 28.21.08

8 PISOS Y CASAS

SUPER GANGA: General Riera, cuatro dormitorios, dos baños, cocina amueblada. 1.200.000. OLIVER OLIVER. Plaza Olivar, 5, 2º. 221349 (17)

SUPER GANGA: Fortí, cuatro dormitorios, superficie 138 m2., 1.100.000. OLIVER OLIVER. 221347. (12)

PLAZA PARIS: Tres dormitorios, baño, aseo, 950.000 OLIVER OLIVER. 221347-49 (10)

APARTAMENTOS Pedro Garau: Un dormitorio, 550 mil. Entrada única 75.000, resto 6.000 mensuales. OLIVER OLIVER. 221349. (15)

CASITA reformada en Génova, 3 dormitorios, 1 baño nuevo, gran sala, pequeño comedor, jardincito. Zona tranquila. Precio a discutir. Ref. VV-6. DARSER. Telf. 234944. (24)

¡SUPER-OCASION! Camp Redó acabado, 3 dormitorios, 750.000,— Ptas. Entrada única 150.000,— Resto 6.000,— mensuales OLIVER OLIVER. Pza. Olivar, 5 2.º 221347 — 221349. (23)

VENDO piso con tachada en calle Marqués de la Cenia con 4 dormitorios, 2 baños y gran sala-comedor con magnífica terraza. Precio 1.970.000 ptas Teléfono 462558 (27)

VENDO apartamentos chalets y solares zona sur oeste bahía Tel 681398. (10)

PISO sexto c. Paseo Marítimo. 4 dormitorios, 3 baños, amplia sala comedor con terraza espaciosa, aire acondicionado, parket, vistas magníficas, piscina, garaje. Precio: 4.500.000 pesetas. Informes: OLIVER MATEU Telf. 210640. (31)

VENDO piso en primera línea Arenal (Sometimes), 3 dormitorios dobles, 2 baños. sala-comedor con gran terraza, cocina amueblada con galería, portero automático, ascensor y aparcamiento propio. Precio 2.600.000 ptas. Facilidades. Informes: OLIVER MATEU Telf. 210641. (37)

VENDO ático en calle Capitán Castell, 5 dormitorios con armarios, baño y aseo sala comedor con terraza piso pintado, cocina amueblada, buena orientación, ascensor y portería. Precio: 1.650.000 ptas. Facilidades. Informes: OLIVER MATEU. Telf. 210641. (35)

VENDO áticos junto Son Dameto. de 3 y 4 dormitorios, 2 baños o baño y aseo, sala -comedor con balconera y gran terraza cocina con galería, entrega diciembre 1975, ascensor, portería y vistas sobre bahía y montañas junto a los mejores colegios de Palma. Precio: 1.500.000 ptas. Facilidades. Informes: OLIVER MATEU Telf. 210641 (52)

ARENAL, a 250 m. playa, 2 dormitorios, baño, cocina, sala-comedor, terraza. 775.000 ptas. Entrada 150.000 ptas. Resto convenir. Fincas VAQUER. 235155—235629. (21)

SON ARMADANS, 4 dormitorios, baño, aseo, sala-comedor, cocina amueblada, lavadero. 1.500.000 pesetas. Entrada 250.000 pesetas. Resto convenir. Fincas VAQUER. 235155—235629. (22)

MARQUES FUENSANTA, pisos 2 y 3 dormitorios, desde 850.000 ptas. Entrada 150.000 ptas. Resto 10 años. Fincas VAQUER. 235155—235629. (20)

NECESITA UD. VENDER, COMPRAR, ALQUILAR, TRASPASAR? ACUDA A NUESTRA SECCION DE ANUNCIOS CLASIFICADOS. EL MEJOR VINCULO ENTRE V.D. Y EL CLIENTE.

PISOS Rafal, 3 dormitorios, cocina, baño, galería, sala comedor, desde 750.000; 100.000 entrada, resto 10 años. Inmobiliaria OLIVAR. 210294. (19)

PISOS zona Plaza París, 3 dormitorios, baño, aseo, sala comedor, cocina, galería, terraza, 1.100.000, facilidades. Inmobiliaria OLIVAR. 226687. (18)

PISO zona Gral. Riera, 4 dormitorios baño aseo, gran sala comedor, cocina galería, teléfono. 1.100.000 facilidades. Inmobiliaria OLIVAR. 210294. (19)

ATICO Génova, 4 dormitorios, armarios, sala comedor, cocina equipada, lavadero, baño, aseo, gran terraza, EXENTO. Un millón 150 mil, facilidades. Inmobiliaria OLIVAR. 226687 (20)

PISO calle Regalo, terminado, 3 dormitorios, sala comedor, cocina, baño, galería, pintado empapelado. 700.000, facilidades. Inmobiliaria OLIVAR. 226687 (18)

PISO zona Plaza España, 3 dormitorios, baño, aseo, sala comedor, cocina equipada, armarios, calefacción, pintado, aparcamiento. 1.750.000, facilidades. Inmobiliaria OLIVAR, 210294. (21)

PISO Son Armadans, terminado, 4 dormitorios, 2 baños, sala comedor, cocina, 2 terrazas, armarios, empapelado, 2.000.000, facilidades. Inmobiliaria OLIVAR. 226687. (20)

PISOS zona Avenidas, terminados, 4 dormitorios, baño, aseo, cocina equipada, terraza, pintados, empapelados, desde Un millón 450 mil, facilidades. Inmobiliaria OLIVAR. 210294. (19)

PLANTA BAJA Can Capas, 180 m2., 3 dormitorios, sala comedor, jardín posterior, aseo, 850.000, facilidades. Inmobiliaria OLIVAR. 210294. (17)

SON ARMADAMS, 4 dormitorios, 2 baños mucho, sol, calefacción. 2.400.0000 ptas. Entrada 500.000,— Ptas Resto facilidades. Inmobiliaria ROSSELLO JUAN. Aragón, 18 entlo Telf. 463248 (24)

FORTI, 150 m2., 4 dormitorios dobles, baño, aseo, gran salón-comedor, llames en mano 1.590.000,— Ptas. Facilidades. Telf.: 463248 (19)

SON DAMETO, pisos y áticos, 2 y 4 dormitorios, baño, aseo, a estrenar, desde 895.000,— Ptas. Muchas facilidades. Tlf.: 463248. (20)

ATICO zona Blanquerna 4 dormitorios dobles, 2 baños, gran terraza, orientación sur, buenos acabados. 3.000.000.— Ptas. Tlf.: 463248 (18)

PLAZA PARIS, piso 4 dormitorios dobles, dos baños, 132 m2., buenos acabados, a estrenar. Precio 1.700.000 Ptas. Facilidades. Tlf.: 463248. (20)

ATICO VIA ALEMANIA, 3 dormitorios, baño, aseo, terraza. 1.700.000 Ptas. Tlf.: 463248 (12)

GRAN OPORTUNIDAD, 50 mts. Pza. España, vendo piso 1.º, 4 dormitorios dobles, baño, aseo, terraza, calefacción, teléfono. Contado: 1.100.000,— Ptas. Inmobiliaria ROSSELLO JUAN. Tlf.: 463248 (25)

JUAN ALCOVER, vendo piso, 3 dormitorios dobles, baño, trastero, cocina con despensa amueblado. 1.150.000,— Ptas.« Muchas facilidades. Telf.: 463248. (19)

SON RAPIÑA, terminado, tres dormitorios, baño, aseo, cocina con galería, salón-comedor. etc. 900 mil, muchas facilidades. MINTEGUI. 210267 217869. (16)

VENDO amplio piso 1.º antiguo. C./ Cavallería. 800.000. Facilidades. ALEIX. Alejandro Rosselló, 94. 460818. (14)

TENIS, lujoso piso de 212 m2., garaje calefacción, aire acondicionado, buenos acabados. 3.250.000. MINTEGUI 210267 - 217869. (16)

SON ESPAÑOLET, 2.º piso tres dormitorios dobles, armarios, baño, salón amplio sin ascensor 950.000. Facilidades. MINTEGUI 210267 - 217869. (18)

PASEO MARITIMO, lujoso piso de 170 m2., tres dormitorios grandes, calefacción, aire acondicionado. 4.775.000. MINTEGUI. 210267 - 217869 (17)

PISOS en El Vivero pintados y empapelados, habitaciones, salón, baño cocina amueblada, terraza, armarios empotrados Sobre 85 m2. desde 650.000 a 850.000 ptas. Trato directo. Teléfono 221681 (8)

ZONA PZA. ESPAÑA vendemos pisos 3, 4 y 5 dormitorios áticos, sobreáticos y aparcamientos Facilidades de pago Construcciones VIDAL S A. Tel.: 250523 (23)

ZONA PZA. COLUMNAS. Pedro Garau y C./ Aragón vendo pisos y áticos, 3 dormitorios. Terminados y en construcción. Con facilidades. QUETGLAS. Pza. Cort 15. Tel.: 224660. (26)

HEROES DE MANACOR vendo isos 4 dormitorios, baño y aseo, Terminados y en construcción. Con facilidades. QUETGLAS. Pza. Cort, 15. Tel.: 224660 (22)

C./ BONAIRE vendo pisos 5 dormitorios 3 baños, calefacción, aparcamiento. Acabados de lujo. Entrega en Diciembre. QUETGLAS. Pza Cort. 15 Tel.: 224660 (22)

ZONA JUAN CRESPI vendo pisos 3 dormitorios dobles, baño, aseo, cocina con despensa, trastero Con facilidades QUETGLAS Pza Cort. 15. Tel.: 224660 (22)

VENDO piso en Son Gotleu, Razón: 272451-461230 (10)

ARENAL y Can Pastilla, pisos y apartamentos diferente situación. Inmobiliaria ROIG. Telf. 223778. (13)

PLANTA BAJA en So.. Ferriol, 600.000 ptas. Facilidades. Telf. 221459-222731. (11)

PISO en Génova, 4º. Sin ascensor, 3 dormitorios, etc. 650.000. Facilidades. Teléfono 221459-222731. (14)

VENTA de pisos terminados calle Balmes, piso por planta 3 habitaciones, sala. 24 m2. Precio: 1.100.000. Entrada única 300.000, resto 11 años. Tel. 262979; 8-10 noche

GENERAL RIERA, pisos y áticos llave mano, buena situación, 850 y 950 mil pesetas. Tel. 463249. (16)

PLANTA BAJA zona Rafal vendo con facilidades; admito cambio con apartamento Ca'n Pastilla. Informes Tel. 246253.

AVENIDA Primo de Rivera alquilo pisos nuevos 3 dormitorios con y sin muebles. Tel. 246253.

VENDO pisos, zonas 31 Diciembre, Santa Catalina, Plaza Toros, Reyes Católicos, General Riera. Hay terminados. Facilidades. Directamente del constructor. Ramón Muntaner, 71, primero B. Tel. 256457. (26)

VENDO. Piso en Son Dameto, de tres dormitorios, baño y aseo, a estrenar. Precio 1.250.000 ptas. 250 mil ptas. entrada, resto a cómodos plazos. 221689. (34)

SE VENDE PISO con 3 dormitorios, teléfono y Sol Thermic en todas las habitaciones. Para informes llamar al tel. 241192. (20)

ZONA BLANQUERNA calle Alcalde Juan Massanet esquina a San Joaquín. Pisos terminados edificio singular de lujo, tres y cuatro dormitorios, aislados doble pared, suelos parquet, baños color, cocinas amuebladas, armarios empotrados cada dormitorio desde 1.175.000.— Ptas. 11 años facilidades. 18 meses primeros exentos de intereses. Verios de 4,30 a 7. MARCOBRA Teléf.: 225811. (53)

VENDO: Entresuelo para oficinas zona Eusebio Estada, con teléfono y 80 m2. Precio: 1 millón, con facilidades. 221689. (18)

VENDO. Atico de 4 dormitorios con gran terraza, zona calle Colliure, terminado en marzo 1975. Precio: 1.500.000 ptas. con muchas facilidades. 221689 (22)

VENDO. Piso de dos dormitorios en construcción zona Colliure. Precio: 700 mil, muchas facilidades. Telf. 221689. (15)

VENDO. Pisos pronta entrega, zona Soledad de 4 y 3 dormitorios, desde 900 mil ptas. facilidades asequibles. Telf. 221689. (18)

VENDO: Atico zona Plaza Toros, de tres dormitorios, a estrenar, baño y aseo, finca de semi lujo. Precio 1.400.000 ptas. 221689. (21)

VENDO. Pisos pronta entrega de tres dormitorios, zona Fortí. Precio: 900.000 ptas. 150.000 ptas. entrada, resto a 8.000 ptas. cada mes. 221689 (22)

VENDO. Piso de 4 dormitorios, junto Avdas. terminado, baño y aseo. Precio: 1.600.000 ptas. 221689.

VENDO. En Arenal primera línea mar, piso de 5 dormitorios, 3 baños, teléfono, gran terraza con vista a la bahía, 2.800.000 pesetas. 300.000 ptas. entrada resto a 30.000 ptas. cada mes. 221689. (33)

VENDO. Piso de 5 dormitorios lujo, 3 baños, lavandería 2 salones, techo escayola, 2 ascensores, vista completamente a la bahía. Precio: 3 millones. Sin entrada a 45.000 ptas. cada mes. 221689. (31)

VENDO. Piso en Son Oliva, de 4 dormitorios, baño aseo. Precio 900.000 ptas. 150.000 ptas. entrada, resto a 8.000 pts. cada mes incluídos los intereses. 221689 (27)

VENDO. Piso apartamento de dos dormitorios en Son Armadans, con chimenea, teléfono, cocina equipada. Precio: Un millón 300 mil ptas. 300.000 ptas. entrada, resto a 10 mil ptas. cada mes. 221689. (27)

VENDO. Piso de tres dormitorios en Plaza Toros, cocina totalmente amueblada con lavadora, cocina, frigorífico, etc. Precio: Un millón 50 mil ptas. 300.000 ptas. entrada, resto a 10 mil ptas. cada mes, incluído intereses. 221689. (31)

VENDO piso económico zona Son Cladera. Amplia información, en calle Cala Gran, núm. 3 3º 3ª (Son Cladera). (18)

CAMBIO solares por piso y parking. Telf. 231487. (10)

PARTICULAR vendo 8º piso en Ausias March, por ausentarme. 3 dormitorios. sala comedor, etc. 900.000 ptas. 300.000 entrada, resto facilidades. Interesados llamar: Telf. 224831. (24)

VENDO piso junto Plaza Hornabeque. 3 dormitorios terminado, entrada 200.000 y resto 7.000 ptas. al mes. intereses incluídos. Sagarra, A.P.I. Teléf. 273494 y 244925.

VENDO piso terminado. Son Oliva. 4 dormitorios, baño y aseo. 300.000 entrada y resto 6.000 ptas. intereses incluídos, y si no tiene Vd. las 300.000 de entrada podemos arreglarnos. Sagarra, A.P.I. Teléfono 244925. 273494.

PISO terminado calle Tte. Torres (zona Tenis). Primer piso, 4 dormitorios, 2 baños, empapelado, bien amueblado. 1.500.000 ptas. Buenas facilidades de pago. Sagarra A.P.I. Teléfono 273494 y 244925.

TENGO 2 pisos en zona Tenis, terminados. 3 dormitorios, baño y aseo. A estrenar. Entrada 150.000 pesetas y resto 10 años sin hipotecas. Sagarra, A.P.I. Tels. 273494 y 244925.

PLANTA BAJA calle Santa Florentina, libre inquilinos, con corral y si se desea tengo solar. 1.800.000 pesetas. Facilidades pago. Sagarra A.P.I. Tels. 273494 y 244925. (27)

EN PLAZA TOROS, vendo pisos terminados, grandes 4 dormitorios, 2 baños, pintados cocinas completas altos y bajos. A estrenar. 10 años de facilidades pago. Sagarra, A.P.I. Teléfono 273494 y 244925.

VENDO piso. Informes: ca'l Capitán Crespí Coll, número 104, 6-23. (11)

PARTICULAR vende piso llaves en mano, 700.000 ptas. Telf. 299073 (10)

PARTICULAR vendo piso nuevo, zona Pere Garau. Telf. 246540. (10)

UETAM: Vendo pisos áticos, esquina Uetam y Antillón, informes tardes de 3 a 5 en la obra. Tf.: 464473.

PLAZA COLUMNAS y Pedro Garau: Si quiere comprar un piso nuevo, usado y en construcción, pequeño o grande, visítenos, tenemos su piso, Bellver. Plaza García Orell. 32 2.º

ARAGON, 606, «frente casa Seat», vendo pisos y áticos desde 770.000 ptas. Informes, tardes de 5 a 8, en la obra Teléfono: 279255.

PROXIMO Avenidas entre Héroes de Manacor y Honderos. Exentos, con aparcamiento, vendo piso cuatro dormitorios y ático, soleados, todo el día. Pronta entrega Telf. 464400. (25)

COLL DEN REBASSA «Ses Cases Noves», Exentos, vendo vivienda planta baja, con jardín, pisos y ático. terminados, muy soleados y cerca del mar. Telf 464400. (25)

ZONA Blanquerna, cuatro habitaciones dobles, baño, aseo, comedor, cocina amueblada, 1.200.000. Entrada 500.000 resto convenir. Telf. 223347. (17)

ZONA Blanquerna, cuatro habitaciones, sala-comedor, cocina, baño, aseo, galería. 975.000. Entrada 350.000, resto 4 años. Teléfono 223347. (18)

GENERAL RIERA, 4 habitaciones, armarios, cocina amueblada, sala-comedor 30 m2., terrazas. Un millón 500 mil. Facilidades Telf. 213950 (16)

JUAN CRESPI, ático tres dormitorios, baño, cocina amueblada, 1.500.000. Entrada 250.000, resto diez años. Telf. 213950. (16)

FRANCISCO Martí Mora, tres habitaciones, sala-comedor, cocina, terrazas, baño, aseo. 1.200.000. Entrada 300.000, resto diez años. Telf. 223347. (19)

RICARDO ORTEGA, 3 habitaciones, comedor, baño completo. Exento. 890.000. Entrada 250.000, resto cinco años. Telf. 213950. (16)

ZONA Pedro Garau, 3 habitaciones, portería automática, 1.000.000. Entrada 200 mil, resto 8.000 mensuales, intereses incluídos. Telf. 223347. (17)

M.C.D. 2022

ANUNCIOS ECONOMICOS

SE RECIBEN EN AGENCIAS DE PUBLICIDAD
Y EN NUESTRAS OFICINAS: PASEO MALLORCA, 29
CONSULTENOS: TEL. 23 11 77

DOMINGOS Y MARTES: 5 PTAS. PALABRA
MIERCOLES A SABADOS: 4 PTAS PALABRA (MINIMO 10 PALABRAS)

8 PISOS Y CASAS

RAFAL, pisos y áticos, 2-3 habitaciones, cocina con galería, 700.000. Entrada 150.000, resto 7.000 mensuales, intereses incluídos Telf. 213950. (20)

ARAGON, pisos y áticos lujo, 4-5 habitaciones dobles armarios, cocina amueblada, dos baños completos terrazas. Desde 1.875 000 Contrato 20%, llaves 25% resto diez años. Teléfono: 213950. (26)

JUNTO AVENIDAS, pisos cuatro habitaciones, armarios empotrados, sala-comedor, terraza dos baños completos, cocina amueblada. 1.200.000, entrada 250.000, resto convenir. Telf. 223347. (22)

VENDO pisos y áticos terminados, zona Metropolitan. Plaza García Orell 32 segundo.

VENDO 1º piso 150 m2. sin ascensor, 4 hab., baño aseo, cocina amueblada, galería, amplia terraza Zona Avenida. Gral. Rodrigo Botia. Telf 230424 (24)

ZONA Aragón, cerca Avenidas, 3 dormitorios, trastero, comedor con chimenea, 900.000. LINDE. 216814. (13)

TENIS, pisos y áticos a estrenar, 3 y 4 dormitorios trastero. 2 baños cocina con despensa, aparcamiento incluído. 1.550 000 y Un millón 620 mil. LINDE. 216814. (23)

FORTI, buena situación estrenar, 3 y 4 dormitorios, baño, aseo, 1.200.000 y 1.375.000. LINDE 216814 (16)

ZONA Plaza Toros, 3 dormitorios, baño, aseo. 875.000 LINDE. 216814. (10)

ZONA Plaza Toros, 4 dormitorios, baño, aseo, terraza 1.300.000. LINDE. 216814. (11)

ZONA EUSEBIO ESTADA 145 m2., 5 dormitorios, baño, aseo cocina despensa, trastero. Un millón 485 mil. LINDE. 216814. (15)

ZONA Plaza Columnas, Barceló y Combis, magnífico piso 150 m2., 4 dormitorios dobles, 2 baños cocina 16 m2. amueblada. gran comedor, 1.800 000 LINDE. 216814. (24)

ZONA Avenidas, áticos dormitorios, terraza. Un millón 150 mil. LINDE. 216814. (10)

ZONA Aragón buena situación, 4 dormitorios, baño aseo, gran cocina, despensa, calefacción individual gas, opción aparcamiento, 1.500.000, ático 2 dormitorios, 800.000. LINDE. 216814. (23)

SANTA CATALINA, 3 dormitorios, baño completo, 975.000. LINDE. 216814 (10)

SANTA CATALINA piso dormitorio, armarios empotrados, 2 baños, un aseo 160 m2. calefacción individual. Pesetas 2'350.000. fincas VAQUER 235155-235629 (22)

HEROES DE MANACOR, ático de lujo, sala-comedor 60 m2., 3 baños completos, un aseo 3 amplias terrazas, aire acondicionado, calefacción. 3.350.000 ptas. Inmobiliaria ROS. Pza. Olivar. 9, pral, segunda. (29)

CALLE CARO, 3 habitaciones, 825.000 ptas. Facilidades. Inmobiliaria ROS. Telf. 211457. (15)

AVENIDA SAN FERNANDO frente Cine Lumiere, pisos de categoría. Sala comedor de 25 m2, 3 dormitorios dobles con armarios, 2 baños completos, cocina con galería y terrazas. Total 900.000. Entrada 200 mil y grandes facilidades. MASSIP. Telf. 211247. (37)

PISO en Paseo Marítimo, espléndida panorámica, de 3 dormitorios y demás servicios. Ganga. Al contado 1.100.000 ptas. MASSIP. Telf. 211247. (20)

SON ARMADANS. Marqués de la Cenia, pisos terminados de 3 y 4 dormitorios con armarios, salón comedor, baño y aseo y cocina completa. Total Un millón 450 mil. Entrada 450 mil y facilidades. MASSIP. Telf. 211247 (32)

HEROES DE MANACOR, pisos terminados de 3 y 4 dormitorios, comedor, cocina, baño y aseo. Precio desde 1.000.000 ptas. Entrada 300.000 y facilidades. MASSIP. Tel. 211247. (27)

GRAN OPORTUNIDAD ático terminado en el Rafal, 100 m. de 3 dormitorios dobles, salón comedor, baño y cocina, terraza de 35 m. Precio total 870.000. Facilidades a 5 años. MASSIP. Telf. 211247. (32)

GRAN OPORTUNIDAD C./ Reyes Católicos, ático terminado de 2 dormitorios, comedor, baño y cocina. Total 675.000 ptas., entrada y 3.500 mensuales. MASSIP. Telf. 211247. (23)

PRECIO razonable: Casa moderna de artista cerca de Valldemosa 4-5 dormitorios, 2 baños completos, aseo, sala-comedor amplio, cocina, loggia, estudio, terrazas. Vistas a montaña - mar. Ofertas: 4.500.000 ptas. Tel 215903. (31)

PISOS entrega próxima. C./ Colubi, C./ Antich y C./ Despuig, 3, 4 dort., baño, aseo, sala-comedor, cocina amplia, terrazas. Precio: 850.000, 935.000, 1 millón, 1.325.000 y 1 millón 450.000 ptas. CABA A BENNASSAR. Pza Palou Coll, 27. (Banc de S'Oli). 213692 - 215294. (42)

PISO Pl. 5.ª Paseo Mca. 230 m2., 4 dort. dobles, 1 simple 3 baños, 1 aseo, sala-comedor, con chimenea, amplia cocina, armarios empotrados terrazas. Precio 6.200.000 Ptas. CABA A BENNASSAR. Pza. Palou y Coll 27 (Banc de S'Oli). 213692 - 215294. (40)

PISOS terminados zona C./ Juan Crespí, 3 dort., baño, aseo sala-comedor, trastero armarios empotrados, terraza. Precio: 900.000 Ptas. CABA A BENNASSAR. Pza Palou y Coll, 27. (Banc de S'Oli). 213692 - 215294. (32)

PISO zona Merced, 3 dort. dobles, baño, sala-comedor cocina despensa, trastero Precio: 650.000 ptas. Entrada 150.000 Ptas. Resto años. CABA A BENNASSAR. Pza. Palou y Coll 27. (Banc de S'Oli) 213692 - 215294. (34)

APARTAMENTOS terminados en Ca'n Pastilla C./ Horacio y C./ Virgilio, 1, 2 dort., amplio baño, cocina amueblada, sala-comedor terrazas. Precios: 555.000, 740.000, 808.000, 999 000 y 1.375.000 Ptas. CABA A BENNASSAR. Pza. Palou y Coll, 27. (Banc de S'Oli). 213692 - 215294. (41)

PISOS en construcción C./ Marqués Fuensanta, 4 dort., 2 baños, sala-comedor, armarios empotrados, sala-comedor, terrazas. Precio: 1.750.000, 1.950.000, s-áticos 4 dort., baño, sala-comedor, terraza. Precio: 1.250.000 Ptas. CABA A BENNASSAR. Pza. Palou y Coll, 27 (Banc de S'Oli). 213692 - 215294. (44)

PISOS y áticos en construcción zona C. Tte. Coronel Franco, 3 dort., dobles, baño, aseo, sala-comedor, terrazas. Precio: 950.000 Ptas. Pl. 1.ª 40 m2. terraza. Precio: 1.150.000 Ptas. Aticos y s-áticos, 3 y 4 dort., baño, aseo, sala-comedor, terrazas. Precio: 1.250.000, 1.300.000 y 1.400.000 ptas. Locales comerciales en el mismo edificio. Precio: 850.000, 1.200.000 esquina 1.500.000 Ptas. Muchas facilidades. CABA A BENNASSAR. Pza. Palou y Coll, 27. (Banc de S'Oli). 213692 - 215294. (73)

PISO Pl. 5.ª C./ Tomás Rullán, 3 dort., baño, sala-comedor, sin ascensor. Precio: 430.000 Ptas. CABA A BENNASSAR. Pza. Palou y Coll, 27. (Banc de S'Oli). 213692 - 215294. (29)

C./ RAMON MUNTANER: Ático tres habitaciones, baño y aseo, cocina, galería, 850.000 ptas. BESTARD. Tl.: 461940. (15)

C./ SANCHEZ BILBAO: Sexto piso, a estrenar cuatro habitaciones 1 millón 50.000 ptas, facilidades. BESTARD. Telf.: 461940. (14)

ZONA FORTI vendo pisos terminados, 4 dormitorios, baño, aseo, cocina amueblada gran sala comedor. 1.100.000 Facilidades ARROM. 227794 (18)

CALLE ARAGON vendo piso terminado con teléfono, 3 dormitorios, baño, cocina, gran sala comedor. 860.000 Facilidades ARROM. 227794. (17)

9 TRASPASOS

CERCA Plaza Cort (entre San Francisco y Santa Eulalia) traspaso tienda sin existencias Con teléfono. Apto cualquier negocio. Alquiler 2.500 ptas. Teléfono 251973. (24)

POR NO PODER ATENDER traspaso tienda con distribución Butano. Alquiler 4.000 Ptas. Teléfono 278113. (15)

PROSPERO negocio muy bien ubicado Son Armadans, hace esquina, unos 100 m2 Ideal para banco supermercado o bar Alquiler bajísimo. Edificio nuevo Posibilidades ensanchar. Precio: 1.700.000 contado. Rf. PL-109 DARSER Telf 234944. (31)

CAFETERIA en Can Pastilla Inmejorable situación borde del mar. Abierta todo el año. Equipado maquinaria nueva. Sustanciosas cajas. Alquiler razonable. Precio: 2.300.000 pesetas. Ref PL-107 DARSER Teléfono 231849. (28)

CAFETERIA en Son Armadans. Gran terraza. Sótano de 150 m2. Alquiler bajo. Precio: 1.250.000 pesetas Ref. PL-106. DARSER Telf. 234944 19

SE TRASPASA tienda de comestibles con 250 clientes diarios. Llamar al Teléfono 273025

SE TRASPASA colmado Granada, comestibles. Coll den Rabassa calle Islas Pitiusas Torre 2. Hora de llamada de Tell, de 2 a 4,30 y de 9 a 10,30 Teléfono 264684 30)

SE VENDE o traspasa local con supermercado y bar comunicados, zona San Agustín Telf 283721 — 462844 (15)

OCASION se traspasa peluquería por no poder atender mucha clientela, 80 m2. y media vivienda Teléfono 283134. (17)

SE TRASPASA bar. Informes: Telf. 461340, de 9 a 12. (10)

TRASPASO bar o vendo local. Avda. Argentina. Teléfono 237890 (10)

SE TRASPASA por no poder atender tienda de confecciones, buena clientela. Telf 242092. (13)

TRASPASO: Local en Arenal, con teléfono, 300 m2. hace chaflán con escaparates. 221689 (13)

TRASPASO bar con sótano imposible atender. Precio instalación. Gral. Riera, 172. Teléfono 272806. (13)

SE TRASPASA papelería - mercería por no poder atender, buena clientela misma acera escuela Guillermo Alzamora. Horas laborables. Telf. 240715.

TRASPASO hostal centro Palma, 28 plazas, bien montado, muy rentable. Facilidades. Telf. 226435. (13)

TRASPASO ultramarinos por no poder atender, el Rafal. Precio interesante. Teléfono 277763 (12)

ZONA SAN AGUSTIN alquilo o traspaso peluquería señoras. Camino Son Toells, 44. Telf. 280335. (14)

PAPELERIA, revistas, prensa diaria, se traspasa. Teléfono 256934. (10)

CALLE San Miguel ,traspaso tienda 300 m2. Teléfono 225706. (10)

ZONA Can Pastilla, buena situación, traspaso bar con terraza, 400.000 LINDE. 216814. (12)

BOLSA DEL TRABAJO

IMPORTANTE

LAS EMPRESAS están obligadas a solicitar de las Oficinas de Colocación los trabajadores que necesiten. los que a su vez tendrán obligación de inscribirse como parados cuando hayan de solicitar tal ocupación (Art 3.º Ley de 10-2-1943) Las infracciones serán castigadas con multas de 1.000 pesetas PARA LA PUBLICACION DE ANUNCIOS LABORALES ES INDISPENSABLE EL VISADO DE LA OFICINA DE COLOCACION

13 DESEAN TRABAJO

(5.793) SE OFRECE, joven empleado banco para trabajos oficina tardes, garantizado seriedad y rendimiento. Tel. 250839-250865. De 8 a 3 h. (Sr. Cuni) (17)

(5.796) SE OFRECE joven para reparto, jornada completa o media. Llamar al Telf 242475. Sr. González (15)

(5 788) OFRECESE experto maquetista - diseñador gráfico para publicidad, imprentas Trabajo fijo Mallorca. Sueldo a convenir Dirigirse: J. L. Chacón. Maiquez 36. Madrid-9 (21)

SE OFRECE para taller, fábrica o almacén, experto en medición, cúbico y ordenación de maderas en general. Para encargado jefe de compras o similar. Carnet primera y sabiendo conducir carretilla elevadora. Telf. 276553. (32)

DIBUJANTE publicidad deseo trabajo. Telf. 277994.

14 OFRECEN TRABAJO

OFICINAS Y DESPACHOS

(39.428) SE NECESITA auxiliar - administrativa. Preferible con nociones inglés. Interesadas concertar entrevista Teléfono 217869. 13)

(39.527) FALTA señorita responsable para oficina. Con inglés hablado y escrito y mecanografía. Zona Can Pastilla. Trabajo inmediato. Para entrevistas. Llamar 260748 ó 260248. Horas oficina. (24)

MODAS

(5.795) SE OFRECE modista con pequeño taller para trabajar en su casa. Alta costura o similar. Llamar al 283168. (18)

COMERCIO

(39.503) SE NECESITA dependienta Souvenirs DAU PHINE Playa Magalluf. Sueldo a convenir (10)

(39.471) JOYERIA precisa señorita conocimientos básicos idiomas, experiencia y buenas referencias. Presentarse: Pío XII, 1. (14)

PELUQUERIAS

(39.469) SE NECESITA media oficiala en Peluquería Loydi. Julián Alvarez. 8.

(39.534) SE NECESITA oficiala. Urgente Informes: José Rover Motta, 44, 1.º, 2.ª. Tel. 278147 (13)

(39.361) PELUQUERIA señoras se necesita media oficiala. Estudios Jean. calle Estanco. núm 2. Teléfono 211699 (15)

(39.396) SE NECESITA oficiala peluquería Cañellas. Sindicato, 154. 1º Teléfono 224440 0)

(39.483) PELUQUERIA de Señoras MARI - BER precisa oficiala y media oficiala que sepa hacer manicuras. calle Colliure, 1. Teléfono 255357. (19)

(39.497) OFICIALA encargada y medias oficialas (centro Palma) 225757. (10)

(39.488) ESTUDIO Tolo precisa urgente manicura, cajera, buena presencia, preferible nociones steticien buena retribución. Avda. Jaime III, 111 1.º 1.ª (19)

(39.354) PELUQUERIA Señoras **MONTSE**. Falta oficiala. Valldargent, núm. 11. primero. Telf 230562. (1)

(39.496) Peluquería ANGELINES, necesita media oficiala que sepa manicura. Protectora. 20 225628. (11)

(39.256) NECESITO 2 buenas oficialas urgente. Abstenganse curiosos Peluquería Rocío. 280052 (10)

(39.510) PELUQUERIA de caballeros GOMEZ. Necesita oficial calle Canónigo Sánchez Nebot núm. 4. Son Cladera (14)

VENDO mobiliario peluquería caballeros letrero giratorio. Archiduque Luis Salvador. 304 (10)

(39.553) SE NECESITA oficiala de peluquería con experiencia. Calle Caro, núm. 1 A Charli Francis. (14)

(39.421) URGE oficiala. Peluquería MADRID. Plaza Jinetes Alcalá, núm. 8. (10)

(39.589) SALON de peluquería necesita oficialas y aprendizas. Vía Alemania, 12, entlo. (11)

SERVICIO DOMESTICO

MAYKA ofrece camareras, doncellas, matrimonios jornaleras, señoritas niños asistentas. costureras. Sólo tiene que llamar al 222890-225078-225061 y enseguida le serviremos. (22)

NECESITAMOS matrimonios camareras. doncellas, jornaleras, asistentas señoritas niños Conseguimos mejores sueldos General Mola, 53. (14)

NELA, ofrece toda clase de servicio doméstico con seriedad y garantía. Teléfono 211697

NELA, necesita matrimonio, cocineras, doncellas, cuerpo casa, camarera, asistentas internas y externas. Sueldo a convenir. Plaza Olivar. Edificio España, primero D. (21)

NECESITO mujer de limpieza para apartamentos en Paguera, fija. Puede dormir en casa. Buen sueldo. Telf. 280468. (17)

CHICA quedar a dormir, se pa leer, con informes. Paseo Mallorca, 2. (11)

SE PRECISA chica servicio de 8 a 5. Buen sueldo, inútil sin informes. Teléfono 216382 (15)

SE NECESITA empleada hogar interna de 40 a 50 años, sabiendo cocina con referencias. Informes: ALBER'S. Plaza Sata. Catalina Tomás, 25. (22)

PAYESES mallorquines para llevar finca rústica se necesitan. Escribir Apartado de Correos 745. (13)

MATRIMONIO con dos niños necesita empleada hogar interna, mayor 25 años. Inútil sin referencias. Telf. 239165. (16)

BUSCO señora mayor sola, para compañía señora con tres niños Telf. 264529. (12)

SEÑORITA para cuidar niño, se necesita, libre para viajar, española o extranjera. Condiciones a combinar. Interesadas dirigirse Hotel Costa Azul, Paseo Marítimo y preguntar por señora doña María Angeles Mateus de Marín (32)

EMPLEADA de hogar dispuesta a viajar a Madrid Telf. 250456-232136-234926. (12)

NECESITO chica mayor edad para servicio doméstico, todo estar. Teléfono 282540. (11)

SE NECESITA chica servicio doméstico, todo estar. Telf. 238465. (10)

CASA particular necesita chica mayor de 25 años para servicio doméstico, preferible con carnet de conducir. Todo estar. Inútil sin buenas referencias. Telf. 464400 (24)

SE NECESITA chica interna. Sueldo a convenir. Rover Motta, 4º, 2. (11)

NECESITASE joven jornalera, tarde. Plaza del Buen Consejo, 19, primero, (10)

MUJER mediana edad, se necesita para servicio casa y atender persona inválida. De la tarde a la mañana o bien interna. Teléfono 236961-237252 (24)

SE NECESITA chica dormir en la casa. Telf. 210415. (10)

CHICA de servicio de ocho mañana a 6 tarde. Buen sueldo a convenir, según aptitudes. Tel. 237652. (17)

SE NECESITA chica servicio. Sábados y domingos libres todo el día. Llamar al 235863. (14)

EMPLEADA hogar para casa 9 a 13 con informes. Llamar 222176.

SE NECESITA chica servicio. Informes: Vía Alemania, 12, entlo. (10)

NECESITO chica para todo. Inútil sin informes. 235378. (10)

NECESITO urgentemente para air a Barcelona, chica fija de 25 a 45 años, responsable con experiencia, para matrimonio con un niño. Muy buen sueldo, buena casa, indispensable referencias. Sra. Rona. Camino de Jesús, 14. Palma. Telf. 290570. Llamar de 3 a 6 tarde. (43)

SE NECESITAN chicas externas para casas particulares. Sueldo 10.000 Ptas. Muntaner 29, entlo. (13)

SE PRECISAN matrimonios sin hijos para casas particulares. Muntaner, 29, Entlo. (11)

MECANICOS

(39.565) SE PRECISA oficial 2ª planchista, con experiencia y responsabilidad. Pinturas VICTOR. calle Pérez Galdós, 51 (15)

(39.387) SE NECESITA mecánico — electricista oficial primera, con carnet de conducir, bien retribuído. Informes: Garaje Canals — Palma Nova. (17)

HOSTELERIA

(39.801) SOLICITAMOS aprendiza peluquera con experiencia. Telf. 233540.

(39.500) SE NECESITA ayudante de comedor. Restaurante EL PATIO. Trabajo todo el año. Libre los domingos. calle Consignatario Schembri, 5. (19)

(39.570) Hotel ORLEANS, calle Vigo, Can Pastilla, necesita camareras de pisos. Telf. 261550 (12)

(39.374 PARA incorporación inmediata necesitamos ayudantes comedor hotel dos estrellas Santa Ponsa abierto todo el año Buena retribución y alojamiento Telf 681066 (21)

(39.413) SE NECESITAN ayudantes y aprendices en Cafeterías Kais y Mobbidick. Informes Tel 215379 13)

(39.511) SE NECESITAN limpiadoras y un limpia-cristales. Paseo Mallorca 44, segundo. entresuelo. (12)

(39.502) HOTEL COVI, calle Lebeche, 5. Can Pastilla, Se necesitan camareras pisos y comedor 13)

(39.504) PRECISAMOS chica para limpieza y muchacho frega vasos. Pepe's Bar. Tlf. 230005. San Agustín. (13)

(29.410) SE PRECISA muchacho para papas fritas. Informes: Calvo Sotelo, 153. (10)

(39.560) SE NECESITAN urgente: Camareros comedor, fajín y conserje noche. Hotel Almendros. calle César, 2 Tel 260466 (16)

(39.548) NECESITO camareras comedor todo el año. Clínica Femenía. calle Bosque. núm. 40. El Terreno. (14)

(39.538) SE NECESITA: Camarera pisos. Informes: Hotel Venecia Paguera. Telf. 686612. (10)

(39.541) HOTEL PAX, en Magalluf necesita camareros y Ayudantes comedor, camareras pisos. Informes Telf. 680312. Autobús Plaza España deja frente Hotel. (20)

COMERCIANTE en esta seccion un mercado de 500.000 personas le esperan

TRASPASO LOCAL 80 MTS AVENIDAS.
Situado entre Vía Alemania y Plaza España.
Alquiler actual 2.500 pts. Informes: Tel 292897

POR NO PODER ATENDER
TRASPASO SNACK-BAR
En Paguera, situado en la carretera con apartamento amueblado. — Informes Sr Bonet De 16'30 a 19'30.
Tels. 22 26 89 y 21 72 51

Lea «BALEARES»

M.C.D. 2022

ANUNCIOS ECONOMICOS

SE RECIBEN EN AGENCIAS DE PUBLICIDAD
Y EN NUESTRAS OFICINAS: PASEO MALLORCA, 29
CONSULTENOS: TEL. 23 11 77

DOMINGOS Y MARTES: 5 PTAS. PALABRA
MIERCOLES A SABADOS: 4 PTAS PALABRA (MINIMO 10 PALABRAS)

BOLSA DEL TRABAJO

(39.458) **CAMARERAS** pisos, camareras comedor, camareros comedor. Hotel BEN HUR. Telf. 260584. (10)

(39.514) **RESTAURANTE** Pizzería La Trattoria, necesita ayudante de barra y señora ayudante de cocina. Tte. Mulet, número [illegible] (18)

(39.383) **SE NECESITAN** conserje o ayudante conserje y ayudante camarero. Teléfono 233140. (10)

(3[illegible]0) **SE NECESITA** gobernanta Hotel Almendros calle César, 2, Ca'n Pastilla. Telf. 260462. (12)

(39.591) **Hotel DON BIGOTE** precisa mujeres de limpieza y camareras pisos Informes en el mismo hotel. calle París, s-n. (Palma Nova)

(39.593) **FALTAN** 2 ayudantes comedor. Hotel Santa Ana Cala Mayor. Telf. 233640. (10)

(39.486) **Hotel PUNTA NEGRA** necesita camareras, trabajo todo el año. Informes: Telf. 680762. (12)

(30.594) **PARA** hotel 3 estrellas en el Arenal se necesita camarero comedor. Excelente sueldo, comida y alojamiento. Incorporación inmediata. Informes: Telf. 261634. (21)

(39.592) **Hotel BORENCO** precisa camareras comedor y ayudante. Abierto todo el año. Dirección: Calvo Sotelo, 217 (El Terreno). Palma (18)

(39.537) **APARTOTEL MELIA — MAGALLUF.** Necesita camareras de pisos (10)

(39.353)
CAMARERA DE PISOS
Necesita hotel todo el año.
Hotel San Agustín
Calvo Sotelo, 675
Teléf.: 230544

PRECISAMOS
Matrimonio para cuidar pequeña granja cerca del Arenal.
Ofrecemos sueldo, vivienda y Seguridad Social. Informes al teléfono 212338.

(39.586)
CLUB NECESITA CAMARERAS
Mayor 21 años. Domingos cerrado.
Sueldo de 15.000 a 18.000
Músico Balaguer, 66. A partir de 6 tarde.

(39.571)
HOTEL TIUNA PARK
Abierto todo el año en Playas de Palma, c/ Villagarcía de Arosa, Tel. 26 18 76. Necesita
CAMARERAS DE COMEDOR - AYUDANTES DE COMEDOR - MUJERES DE PISOS
BUEN SUELDO

(39.579)
CAMARERAS PISOS
y una MUJER LIMPIEZA necesita
HOTEL LANCASTER
Playa de Palma — Teléfono 26 24 00

(39.561)
AYUDANTE DE COCINA
SE NECESITA — BUEN SUELDO
EN HOTEL BOREAL
(Playa de Palma)

(39.556)
PRECISAMOS
AYUDANTES BAR — CAMAREROS RESTAURANTE — AYUDANTES RESTAURANTE
CAMARERAS PISOS — FAJIN
HOTEL DON MANOLO — Polígono, 21
Magaluf — Teléfono 68 06 00

(39.442)
HOTEL PLAYA MARINA
(ILLETAS) PRECISA:
CAMAREROS Y AYUDANTES COMEDOR
Informes: mismo hotel

(39.498)
SE PRECISA COCINERO
PARA RESTAURANTE CENTRICO
Llamar al teléfono 21 41 10 — Sr. Mercadal

(39.532)
Hotel Cristóbal Colón
NECESITA CAMARERAS DE PISOS
Teléfono 26 27 50

(39.513)
CAMARERA PISOS
Se necesita urgente — Buen sueldo.
Informes: HOTEL BON ESTAR
Ciudad Jardín

(39.888)
SE PRECISA
CHICA SEPA COSER A MAQUINA MOTOR
Informes:
Teléfono 27 82 74, de 9 a 15 horas.

SE NECESITA MEDIANERO
Matrimonio sin hijos, carnet de conducir, para huerto de cuatro cuarteradas, de mucho rendimiento con vivienda. Sólo a un Km Palma
Informes. Juan Alcover, 22. Tel 46 44 00

(39.415)
SE PRECISA
TECNICO AUTO—RADIOS, MARCAS DE PRESTIGIO.
Jornada laboral de lunes a viernes.
AUTO SERVE Juan Salom Oliver.
Gran Vía Asima, 12 — Teléfono: 29 07 69.

(39.473)
ELECTRICA ESPAÑOLA, S. A.
PRECISA
DEPENDIENTE COMERCIO
EXIGIMOS:
— Experiencia en ventas.
— Don de gentes. Referencias.
— Valoramos idiomas.
OFRECEMOS:
— Agradable ambiente de trabajo.
— Remuneración según aptitudes.
Llamar al Sr. Roig. Tel. 46 37 34, para concertar entrevista.

FAMILIA NECESITA CHICA
Todo estar. Buen sueldo. No importa sepa cocina. — Informes: Teléfono 22 51 72.

(39.552)
PRIMERA EMPRESA NACIONAL DE SERVICIOS
Precisa
Vendedores fijos
auténticos profesionales con verdaderos conocimientos y vocación por la venta.
Relacionados y conocedores del Mercado Balear.
Sueldo de acuerdo con la valía del candidato, más importante participación en la producción. Seguridad social y todos los beneficios de un empleo estable.
Presentarse hoy en calle Francisco Sancho, 45, entresuelo A, en horas de oficina. Preguntar por Srta Ana María mencionando VENDEDOR

(39.447)
SEÑORAS - SEÑORITAS
Que dispongan de tiempo libre o bien todo el día para trabajo agradable y bien remunerado
Llamar: Srta. Magraner — Teléf. 29 47 54

(39.564)
PRECISAMOS COBRADOR
CON REFERENCIAS, PARA HORAS LIBRES CON EXPERIENCIA Y MEDIO PROPIO DE LOCOMOCION
Interesados llamar teléfono 22 13 83
(horas de oficina)

PRECISA
REPRESENTANTE
Importante empresa dedicada a artículos para tiendas de Deporte y Souvenirs.
Ingresos anuales 400/450.000 pesetas, a base de comisión. Dirigirse para concertar visita Srta. Margarita — Teléfono 29 09 46

COMERCIANTE en esta seccion un mercado de 500.000 personas le esperan

(39.551)
Jefe de Ventas
600.000.- PTAS. ANUALES
MAS PRODUCCION
Precisa PRIMERA EMPRESA NACIONAL DE SERVICIOS
Buscamos un profesional de excepcionales cualidades, que se responsabilice de la producción de nuestra línea de servicios.
El puesto requiere esfuerzo, preparación, toma de decisiones y dedicación absoluta.
La empresa responderá de acuerdo con lo que exige.
Presentarse hoy en calle Francisco Sancho, 45, entresuelo A, desde las 1 hasta las 13 horas y desde las 16 hasta las 20.
Preguntar por la Srta. Ana María, indicando Jefe de Ventas.

(39.550)
CONTABLE
MEDIA JORNADA
Precisa Primera Empresa Nacional de Servicios.
Buscamos un auténtico profesional que posea gran experiencia y conocimientos.
Sueldo de acuerdo con la importancia del trabajo a desempeñar.
Presentarse hoy en calle Francisco Sancho, 45, entlo. A., en horas de oficina. Preguntar por Srta. Ana María mencionando CONTABLE.

SE NECESITA
UNA MUJER DE LIMPIEZA con noción de cocina. Todo estar en chalet en Son Vida con referencias. Sueldo 15.000 ptas. mes.
Teléfonos (por las tardes) 21 01 90 - 23 13 01

(39.595)
SE NECESITA CHICA
TODO ESTAR — SUELDO A CONVENIR
Llamar por las mañanas
al teléfono 29 38 67

(39.590)
REPRESENTANTE
Se necesita con conocimientos de calefacción industrial para importante firma nacional.
Imprescindible experiencia, vehículo propio, mallorquín hablado. Presentarse los días 5, 8 y 9 de 19 a 20 horas, en la calle Pedro Llobera, 12 (bajos).

(39.576)
ENTIDAD SERVICIOS PRIMERA CATEGORIA
(Delegación en Palma)
por ampliación de su equipo gestor, precisa cubrir cinco plazas de amplio porvenir:
SE EXIGE:
— Cultura media
— Dedicación absoluta.
— Dinamismo.
— Afán de superación.
— Vehículo propio (no imprescindible).
SE OFRECE:
— Trabajo de fácil adaptación.
— Formación teórico-práctica totalmente a nuestro cargo.
— Ingresos mínimos de 30.000 ptas. mensuales actualizadas.
— Promoción a cargos superiores según valía.
Interesados, presentarse hoy de 10 a 1 y de 5 a 8 en Hotel Almudaina. Atenderá Sr. Suárez

Lea «BALEARES»

(39.880)
OTSEIN
Necesita urgentemente
MECANICO ELECTRODOMESTICOS
REQUERIMOS: Buena presencia — Persona responsable y organizada — Carnet conducir — Experiencia demostrable mínima de dos años.
OFRECEMOS: Puesto estable y con posibilidades de promoción — Sueldo fijo + importantes primas y emolumentos.
Presentarse los días 4-5 a partir de las 16 h. en calle Francisco Fiol Juan, 41

VARIOS

«**CASAMIENTO**, rápido, discreto. Contactos, correspondencia o personalmente. Información gratis. Agencia Matrimonial Levantina. Apartado 1722. Valencia.» (15)

BUSCAMOS personas para trabajos caseros. Apartado 104. ALTEA (Alicante). (10)

¿**DISPONE** usted de tiempo libre? Proponemos interesante trabajo realizable en casa. Obteniendo fácilmente 20.000 mensuales. Escríbanos: Actividades Publirenta Alboraya (Valencia). (20)

(39.566) **SE PRECISA** pintor de automóviles, oficial 1ª con experiencia, dote de mando, referencias. Pinturas VICTOR, calle Pérez Galdós, 51. (19)

(39.569) **SE NECESITA** señorita para masajes, sueldo 15.000 al mes. Informes Instituto ANGEL. Angel Guimerá, 123 (Presentarse de 11 mañana a 9 noche) (22)

(39.448) **PARA** ampliación de sucursales se necesitan señoritas. Informes: Pescados GIMENEZ, calle Pintor Erwing Hubert, 41. Teléfono 271215. (17)

(39.476) **SE PRECISA** aprendiz oficina. Buena cultura y mejor presentación. Costa y Llobera, 46. (13)

(39.472) **SE PRECISAN** carpinteros o ebanistas, calle San Rafael, 285. (10)

(39.836) **Vendedoras y vendedores**, personal manlig och Kvinnlig. Sökes medhjälpare för arbete i Palma de Mallorca, Barcelona, och andra delar utav Spanien. Vi söker unga människor, manliga och kvinnliga, med bra utbildning, och ett gott otseende och som tycker om att resa. Hotell och resor betalda. Andra villkor att kombinera, vi behöver människor som tycker om att arbeta, och som vill förtjäna mera än 30.000 pesetas i manaden. Intresserade kan presentera sig pa Hotell Costa Azul, Paseo Marítimo, mellan, kl, 10-13.00, och 17-20 mandag och lördag och presentera sig för Herr Srada María Angeles Mateus de Marín.

(39.836) **PERSONAL** ambos sexos. Necesita Cía para trabajar en Palma de Mallorca, Barcelona y otras partes de España. Para tal queremos gente joven de ambos sexos con buena presentación. don de gentes, con cultura razonable y que les guste viajar. Ganancias sobre su valía. Hoteles y viajes pagados. Otras condiciones a combinar. Necesitamos de gente trabajadora y ambiciosa que aspire a ganar más de 30.000 al mes. Interesados presentarse en Hotel Costa Azul en Paseo Marítimo Días 10 a 13 y 17 a 20 horas de lunes a sábado y preguntar por Sra. D.ª María Angeles Mateus de Marín.

(39.275) **SE PRECISA** Srta. para masajes. C/. Bosque, 10-2.º (10)

(39.547) **SE NECESITA** meritorio oficina con certificado estudios primarios y nociones mecanografía. Jornada lunes a viernes. Presentarse de 7 a 8 tarde en Plaza Olivar, Edificio Olivar, 6ª planta.

(39.450) **SE NECESITAN** oficiales, ayudantes y aprendices electricistas. Mostelec calle Provenza, núm. 29 (12)

SE NECESITAN go-gos, maniquis y bailarinas, no hace falta experiencia. Teléfono 212569 de 1 a 3

(39.573) **SE NECESITA** plancha, calle Gabriel Carbonell, 86, B. (10)

(39.557) **SE NECESITA** oficial joyero, sueldo a convenir. Telf 213707. (10)

(39.585) **DELEGADO** administrativo experimentado se necesita. Indispensable, mecanografía, conocimientos de la plaza, capacidad de iniciativa y a ser posible, experiencia en ramo construcción. Jornada completa o media. No importa edad. Dirigirse personalmente a Vía Alemania, 23, 1ª. (29)

GRATUITAMENTE, y a disposición de las Empresas la Academia Maura lleva un fichero de jóvenes que deseen trabajo en oficinas, despachos, comercios, etc. Infórmese: Archidu que Luis Salvador, 101. (28)

(39.520) **GALAPAGOS** necesita urgente personal para trabajo con poliester, teléfono 292638.

(39.589) **NECESITAMOS** mujer limpieza oficinas. Informes: Inmobiliaria ROS, Plaza Olivar, 9, pral ,segunda. Telf. 211457. (14)

(39.562) **SE NECESITA** chico para reparto en moto y furgoneta. Presentarse en San Joaquín, 75 de 6 a 8 tarde (19)

(39.587) **SE NECESITAN** chicas para masajes, si no saben se les enseñará. Presentarse de 11 a 9 noche en INSTITUTO ADAN Y EVA 31 Diciembre, 104. (22)

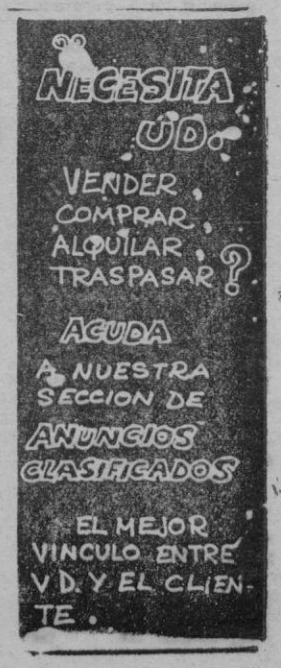

M.C.D. 2022

ANUNCIOS ECONOMICOS

SE RECIBEN EN AGENCIAS DE PUBLICIDAD
Y EN NUESTRAS OFICINAS: PASEO MALLORCA, 29
CONSULTENOS: TEL. 23 11 77

DOMINGOS Y MARTES: 5 PTAS. PALABRA
MIERCOLES A SABADOS: 4 PTAS PALABRA (MINIMO 10 PALABRAS)

BOLSA DEL MOTOR

(10)

MOTOCICLETAS

Vendo Mobilette Super - Lujo

BUEN ESTADO

Interesados llamar al teléfono 28 16 71

VENDO mini Montesa nueva. Telf. 464908 (10)

VENDO Cota 74-140, PM-F seminueva y sin daños internos. 35.000 Tel 260283. (12)

VENDO Thiumph 200 muy económica Informes: Cardenal Despuig 59. Palma. (10)

GARAU AUTOMOVILES

VENDEDOR AUTORIZADO SEAT AFECTO AL TALLER NUM. 03230. Aparcamiento gratuito **NUEVOS** venta todos modelos Seat USADOS Revisados Garantizados Facilidades Nos ajustamos a sus posibilidades. Oportunidades: Seat 127, 124 1.430 850 N y E, 600 E Renault 12, R-8, R-6, 4-L Mini 1.000 E. y D; Seat 124 Sport 1.800 Break Citroen-8. Simca 1.000 Visítenos. Solo cerramos domingos Buen Estada 126 Balmes 92 Tel. 63

(11)

CAMIONES

CITROEN furgoneta AKS-40 impecable. MOREY Automóviles. Capitán Vila, 70. (10)

VENDO particular, furgoneta Citroen, PM-C-ASK. Teléfono 276749 (10)

COMPRO al contado automóviles marcas nacionales (usados) Comercial MALLORCA. Pascual Riboot. 62. 6º T 237144 (15)

(12)

AUTOMOVILES

MOTOSHOP ALBONS

General Ricardo Ortega, 11. Teléfonos: 464908 464912. — AUTOMOVILES Y MOTOCICLETAS: Renault 12 familiar, PM.—D; Mehari, PM.—A; Seat 124 Lujo; Dyane 6, PM.—C; Renault 4 L, Seat 850 Especial, Seat 600. (40)

GARAJE MUNDIAL compra automóviles usados, pago contado. Margarita Caimari, 31. (10)

SE VENDE 2 caballos furgoneta PM 104.000. Informes Pedro Ripoll Paloma 25 (12)

GARAGE METROPOL Automoviles

GARAJE METROPOL Vende procedente de particular garantizados y repasados Entrega a gusto del cliente. Todos los modelos, precios y marcas Seat 124 Sport 1.800 con aire acondicionado: 1.430 motor 1.600 PM-D; 1.430 PM-D y varios más; 124; 1.500 Diesel; 127 2 y 3 puertas; 850 especial y normal; 133; 850 coupé; 600 a elegir; Renaults: R—12, R—8, R—6, R—4L; Citroens: GS C-8 Dyane—6 (P.; Mini 1000 Mini 1275 GT; Simcas; furgonetas: Mercedes grande DKW Ebro Sava 4F y Citroen Facilidades cambios call. Gabriel Llabrés 20 Teléfono 275031 (junto cine Metropolitan Palace) 93

ALQUILER coches entrega domicilio. Tels 294561. 252170 Jesús Estada 126 10

(ATENCION) Compre Seat 127 1.430, 124 R—12 R—8 R—4 y R—5 Matrículas altas. Pago contado Buen Estado. 126 (10)

UNICOS en el mercado: Maserati Ghibli, Maserati Mistral ganga, Mercedes 280. S, ocasión B.M.V 1.500, Opel Record Citroen ID-19 sólo 70.000 ptas. Seats 1.430, 1.600 1.430, 850 600 D y E varios, R-8 Simcas. Facilidades y cambios. Cerramos sólo domingos. EXPOAUTO Archiduque Luis Salvador 60. (47)

GANGAS Seats 1.430 1.500 Diesel, motor Mercedes PM 115.000 600 D y E 5.500 pts 850, 850 Coupé Simcas 1.000 baratísimos R-8, 4-L Morris 1.300 Dodge Dart 25.00 ptas Gordini 12 voltios. Cambios y facilidades AUTOJANER Honderos, 51 (41)

AUTOVENTA MANACOR, 1.430 motor 1.600 PM-B, 124 Sport 1.600 PM-A Simca Rally PM-B Dyane-6, Mini 850 1.430 600 E y D Facilidades y cambios Avda Fray Junípero Serra 40. Manacor (34)

garaje LAS COLUMNAS COMPRA-VENTA DE AUTOMOVILES

SEAT 124 124 Sport, Seat 600 y 800 Seat 850 Coupé, R-8, 4-L Super Mercedes 220 SE, 132 PM-E (22)

AUTOS MALLORCA

CAPITAN VILA 48. Telf. 243013 90 coches en venta todas marcas y grandes facilidades. Compramos toda clase de coches al contado (21)

COMPRO coches viejos y accidentados. Telf 241532. (10)

AUTOMOVILES PALMA

LOS UNICOS en el mercado de ocasión con una garantía avalada con nuestro taller Post-Venta Compramos su coche usado al contado. Cambios y facilidades. Capitán Vila, 16 al 20 (junto Pza Pedro Garau) Telf. 278073. (36)

MINI 850 lujo, PM-B, en 500 MILLAS. Héroes de Manacor. 129. Tel. 464883. (14)

SEAT 127 PM-C perfecto estado en 500 MILLAS. Héroes de Manacor. 129. Teléfono 464883. (15)

SIMCA 1.200 de 4 años, buen precio en 500 MILLAS. Héroes de Manacor 129. Telf. 464883 (16)

SEAT 124 lujo y normal, 3 años radio Impecables. 500 MILLAS. Héroes de Manacor. 129. Tel. 464883 (16)

RENAULT R-12 compraría de particular a particular. Telf. 275834. (10)

COMPRAMOS TODA CLASE DE COCHES

Nacionales al contado y en efectivo. Visítenos en Autos HONDEROS calle Honderos, 12² y 127. Palma.

MOSA

Compra - venta cambio. En venta: Dodge diesel, Simca 1.200; G.T., 1.000 000, Seat 850 00. Coupé, Mini 850. Victoria L., Mercedes, 220, R—8 y otros revisados MOSA. Carretera de Inca, km 2 Señor Soler

SEAT 850 de 4 años, buen estado y barato. 500 MILLAS Héroes de Manacor, 129 Tel 464883 (17)

SEAT 600 particulares varios, de todos precios en 500 MILLAS. Héroes de Manacor 129 Tel 464883. (16)

SEAT 1.430 familiar PM-C radio y pocos kms. 500 MILLAS. Héroes de Manacor. 129 Telf 464883. (17)

COMPRO 850 pago al contado Telf. 464883. (10)

RENAULT R-6 buen estado. 500 MILLAS. Héroes de Manacor 129 Teléfono: 464883 (13)

COMPRO al contado coches usados. buen estado. Bartolomé Pou 27 (10)

SEAT 124 Sport compro contado Garaje MUNDIAL. Margarita Caimari, 31. (10)

GARAJE MUNDIAL, vende Seat 127, Seat 600-E, Renault R-12, R-8, R-10, R-16, Furgoneta 4-F, Mini 1.000, Simca impecable. Margarita Caimari, 31. (28)

automóviles aGoGó Barceló y Combis-9 y 11

AUTOMOVILES A GOGO: R-12 familiar impecable. (10)
AUTOMOVILES A GOGO: Seat 600 económicos (10)
AUTOMOVILES A GOGO: Varios 850 especiales inmejorables (10)
AUTOMOVILES A GOGO: Mehari muy buen estado. (10)
AUTOMOVILES A GOGO: Morris 1.300 impecables blancos. (10)
AUTOMOVILES A GOGO: Simca 1.000 muy económico buen estado. (10)
AUTOMOVILES A GOGO: Moto Honda 750 cc., 5 velocidades arranque eléctrico (10)
AUTOMOVILES A GOGO: Siata PM-A económica. (10)
AUTOMOVILES A GOGO: Alfa Romeo con garantía. (10)
AUTOMOVILES A GOGO: Opel Manta 1.900 azul, seminuevo (10)
AUTOMOVILES A GOGO: Opel Record Caravane 1.900 familiar estupendo. (10)

AB AUTOS BEVERLEY

AUTOS BEVERLY, calle Capitán Salom, 39. Palma. (Frente Cruz Roja). Automóviles: Citroen furgoneta, PM-79.000; Seat 850 N, PM-97.000; Seat 850 N, PM. 116.000; Seat 850 E 4 puertas, PM-B; Mercedes 220-S,; Furgoneta J-4, PM-163.000; Seat 127-L, PM-D; Renault 8 TS, PM-122.000; Citroen C-8, PM-2691-B; Renault R-6, PM-165.000; Simca 1.200, PM-146.000; Citroen Dyan , PM-163.000; Seat 800, PM-81.000; Honda 600, PM-165.000; Seat 132 1.800, PM-D; Seat 127 3 puertas, PM-C; Seat 850 N, PM-B; Seat 750 E, PM-A; Seat 124, PM-C; Seat 600 D, PM-125.000. Motos: Norton Comando, PM.-D; Honda Durstall, 75, PM-E; Bultaco Pursang MK-7, Grandes facilidades. Aceptamos sus posibilidades.

COMPRO coches accidentados pago al contado. Teléfono 275028 (10)

MATEO J. PONS, Compraventa automóviles, calle Guillermo Massot 69. (10)

COMPRO AL CONTADO coches usados, calle Guillermo Massot, 69. (10)

SEAT 1.430. Se vende con facilidades, calle Guillermo Massot, 69. (10)

SEAT 133. Se vende con facilidades, calle Guillermo Massot, 69. (10)

PARTICULAR vende Simca 900, PM-142,, buen estado, precio ocasión. Teléfono 273018 (9 a 13 y 16 a 20.) (19)

SE VENDE remolque camping «Apache». 4 personas. Telf 602009. (10)

PARTICULAR vende Seat 127 buen estado. San Bartolomé, 32, 3º, izquierda. (11)

VENDO Taxi Calviá. Licencia 300.000. Con coche 500 mil. Telf. 462436. (10)

SEAT 600-D, reciente revisión completa de motor, dirección, frenos. Mecánicamente perfecto. Buena instalación interior. 22.000 ptas. NURCOMBE, Villa Teresa, detrás del Restaurante Indio, Cala Mayor. (26)

PARTICULAR a particular compraría 127 u 850 pago al contado. Referencias c/. Guardia Civil Bonafé, 5-1º (17)

CENTRO AUTO

COMPRO COCHES. Todas marcas. Pago máximo precio, contado Tel 293633, le visitaremos Fco Sancho, 56. (15)

garage LA ISLA

GARAJE LA ISLA Compraventa de automóviles usados y antiguos Sábados tarde abierto calle Patronato Obrero 72 y Aragón 225 Telf 461602 (22)

COMPRARIA a particular, Gordini o similar en buen estado. 213623 (2 a 3). (13)

PARTICULAR vendo Seat 600-D, PM 69.250. Recién pintado y arreglado 21.000 ptas. Telf. 22643 (14)

COMPRO al contado coches usados en buen estado Automóviles PONS Aragón, 52 (11)

Los mejores en su cilindrada. Gama Simca 1200.

Pruebe el modelo que desee en:

MOSA

Carretera de Inca, Km. 2
PALMA DE MALLORCA

CONCESIONARIO DE CHRYSLER ESPAÑA

MOSA.- El mejor servicio

Vendo Minis año 1974

VERLOS EN PINTOR BERNAREGUI, 2

MOREY PRESTIGIO GARANTIA automoviles Capitan Vila, 70

NUEVOS: P. F. Pagamos mejor su usado
USADOS: Garantizados y revisados
CAMBIOS: Por nuevos y usados, etc
FACILIDADES: Según sus posibilidades

SEAT 124 Imp. 850 Esp. 850 N 600—E Seat 600—D. Mini 1.000, Buggi, Renault—6, R—4 Sup. Opel Kadette. Pontiac impecable R—10, 127, 3 p. PM—E, Simca Citroen GS. 124 Sport 1.800.

ABIERTO SABADOS TARDE

ESTRENE OTRA VEZ SU SEAT

INSTALE UN NUEVO MOTOR CON LA GARANTIA SEAT EN SU TALLER HABITUAL. PAGUELO A SU COMODIDAD

Estos motores proceden de las cadenas de fabricación de SEAT, dando las mismas prestaciones que los motores montados de origen sobre nuestros coches y gozan de una GARANTIA de 6 MESES.

Distribuidor SEAT para BALEARES de recambios originales.

Comercial Garage SEGURA, S.A.

TELEFONOS:
27 81 74 — 27 81 75 — 27 81 76 — 46 42 00

SU MEJOR VENDEDOR

SECCION * DE * ANUNCIOS

ECONOMICOS

VENDO Simca 1.000, G.L B-614.881. Tardes Teléfono 226237. Sr. Doménech. (11)

PARTICULAR, vendo o cambio Sumbean Alpina. Teléfono 214357.

PARTICULAR, vendo Alpine Renault o cambio por 124 sport. Telf. 214357.

PARTICULAR, compra 124 Sport 1.600 ó 1.800 al contado. Telf. 214357.

VENDO licencia Taxi o cambio por piso o solar. Informes: calle Pineda, nú 38 Can Pastilla. (16)

PARTICULAR vende Seat 600, 12.000 ptas. Teléfono 277051. (10)

SERVICIO AUTOBELISCO, Julián Alvarez, 11 (junto Plaza Obelisco). Compraventa automóviles. Renault 4L Super, R-6, R-12, R-8. Seats 600-E, 850 Especial, 850 coupé, 124 familiar PM-D y G. Seat 124 sport 1.800 PM-E. Simca 1.000. Furgoneta Citroen 2 HP, 2 CV-6, PM-D. Gordini 6.000 ptas. y 4-L 15.000 pesetas. Cambios. Facilidades.

SERVICIO AUTOBELISCO, Julián Alvarez, 11-15 (junto Plaza Obelisco). Compra - venta automóviles, Ford Scort 3.000 GT rojo. Cambios. Facilidades.

otras secciones...

(15)

HOSPEDAJES

ALQUILO habitación en Font y Monteros núm. 23 3º, derecha. (10)

SE ALQUILAN habitaciones con derecho a cocina, baño, otras dependencias y teléfono. Informes: 210073. (14)

HABITACIONES céntricas todo confort. Razón: Teléfono 461537. (10)

HABITACION céntrica. Pensión completa. 256898. (10)

SE ALQUILAN habitaciones económicas. Informes: calle Aragón, 223, bajos. (10)

ALQUILO habitación doble muy céntrica y soleada. Telf. 210820. (10)

HOSTAL TEMPLE. Habitaciones confortables solo dormir. calle Temple, 17. Telf. 226435 (10)

ALQUILO habitación a chicas. Llamar: 237461. (10)

SE ALQUILA habitación doble para caballero. Informes: Blanquerna, 229, sexto, D. (11)

ALQUILO habitación señoritas, dormir Tel. 462397. (10)

HABITACIONES económicas agua caliente, baño. Informes: Montserrat, 40. (10)

HABITACION doble, preguntar por encargada peluquería: 291360-260850. (10)

ALQUILO habitación matrimonio e individual, con derecho a cocina. San Miguel, núm 121 2 derecha. (15)

HABITACIONES independientes, camas 60 ptas, 224582 (10)

ARENAL. Habitación tranquila baño y salida independientes. Agua caliente. Teléfono 260883.

SE ALQUILA: Habitación 2 camas, cuarto baño, agua caliente, gran terraza, punto céntrico. Teléfono 281284. (15)

(16)

ENSEÑANZAS

FAMILIA PERALTA guardería infantil Recuperación escolar Mecanografía. Clases particulares. Costa y Llobera 6-2º y 4-1º (17)

INGLES. Clases particulares junto Pza España 217762 por diplomado en Oxford (11)

NO NOS BUSQUE en la Plaza, estamos en las Avenidas, Academia San Antonio, Plaza San Antonio, 31, pral, (Esquina Avenidas, frente carretera Manacor). (23)

M.C.D. 2022

16

EDUCACION General Básica, 1.º y 2.º Ciclos. Academia San Antonio. Plaza San Antonio, 31, pral. (Esquina Avenidas, frente carretera Manacor). (20)

GRADUADO Escolar. Mañana y tarde. Academia San Antonio. Plaza San Antonio, 31, pral. (Esquina Avenidas, frente carretera Manacor). (18)

INGRESO Universidad mayores 25 años. Academia San Antonio. Plaza San Antonio, 31, pral (Esquina Avenidas, frente carretera Manacor). (18)

SECRETARIADO estenotipia, taquigrafía, correspondencia, mecanografía. Academia San Antonio. Plaza San Antonio, 31, pral. (Esquina Avenidas frente carretera Manacor). (18)

TELEVISION electrónica electricidad. Academia San Antonio Plaza San Antonio, 31, pral. (Esquina Avenidas, frente carretera Manacor). (16

BANCA, tests psicotécnicos Academia San Antonio. Plaza San Antonio, 31 pral. (Esquina Avenidas frente carretera Manacor). (16)

ESCUELA **Bénédict**
MEJORE SU FUTURO APRENDIENDO
IDIOMAS
PALMA: Tel. 222874
ARENAL: Tel. 261335

CLASES IDIOMAS. Inglés francés, alemán, para auténticos necesitados, enseñanza garantizada. C./ Font y Monteros, 23. (15)

INGLES. Profesor nativo tiene horas libres por la mañana. Telf. 211381. (11)

SE PRECISA maestro y maestra para colegio E.G.B. Telf. 260526. (10)

ESTUDIANTE se ofrece baby-syster. Horas a convenir (incluso noches). Teléfono 251679. (12)

ALEMANA NATIVA, da clases. Plaza del Buen Consejo, 19, cuarto. (10)

INGLES, ALEMAN, FRANCES. El audiovisual le ahorra esfuerzo; el clásico le evita las faltas. Nosotros le alternamos los dos métodos. IDIOMAS RAABL, Plaza Santa Magdalena, 6. (25)

DESEO profesor de sueco, clases particulares. Teléfono 212146, Sr. Diez, mañanas. (11)

SE NECESITA profesora de alemán para extranjeros tardes Avda. Antonio Maura, 56, 1.º derecha. (14)

17

(5.797) **SE OFRECE** batería para conjunto con trabajo. Telf. 231254. (10)

SE OFRECE cantante con experiencia para grupo comercial, cualquier trabajo, toco guitarra. 277573. Miguel de 1 a 3. (17)

(39.558) **URGE** guitarrista que cante. Telf. 235149. Sr. Muñoz. (10)

OFRECESE batería con experiencia, buen equipo, con local para ensayar. Teléfono 241328. (12)

POR CAMBIO de instrumento vendo bajo y batería. Telf. 261400. Preguntar por Ernesto. (13)

OCASION vendo guitarra acústica eléctrica con estuche, nueva. 4.000. Teléfono 216370 de 13,30 a 15 horas. (15)

SE OFRECE bajo con carnet. Telf. 244611, de 12 a 16. (11)

OFRECESE bailarina flamenco. Todos estilos C/. San Miguel PENSION GARRIDO. Carmen Sierra. (12)

18

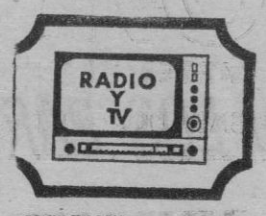

REPARAMOS televisores y antenas. Servicio a domicilio rápido y garantizado. Telf. 277025. (10)

¿**NO FUNCIONA** su televisor? Llámenos al Teléfono 276938. Le solucionaremos su problema rápidamente. (10)

ANTESA, reparaciones televisores y antenas. Servicio rápido a domicilio Teléfono 241195. (11)

REPARAMOS televisores, antenas radiocassettes. Servicio rápido y económico. Tel. 281147. (10)

REPARAMOS televisores radio cassetes tocadiscos transistores MEGAFONIA BALEAR. Telf. 217690. (10)

SERVICIO TECNICO oficial IBERIA TELE.ESTADIO calle Francisco Martí Mora 80. Teléf. 237225. 12

REPARACIONES TV, domicilio instalaciones, reparación antenas SATALS/ BALEAR Escultor Galmés 4. Telf. 291267. (12)

T.V. y RADIO. Reparaciones rápidas, a domicilio. Llamar al Telf. 216550. (12)

¿**NO FUNCIONA** su televisor? Llámenos al Teléfono 237101 le solucionaremos su problema rápidamente. (13)

REPARACION urgente T.V antes de 2 horas en su domicilio. Precios económicos. Telf. 225201. (15)

REPARAMOS televisores y antenas. Servicio rápido y garantizado. Teléfono: 216669. (10)

REPARACION radio y televisión instalación antenas San Magin, 76. Teléfono 232028. Electrodomésticos MARTINEZ. (13)

ATENCION para reparar su TV urgente, llamar al teléfono 292659, acudimos dentro de las 2 horas, precios económicos. (18)

URGENTE reparación Televisores. Llame al Teléfono 464721. (10)

REPARACION Televisores y antenas al día garantizadas. Llame Telf. 464273. (10)

19

VENDO LANCHA Fletcher 4'30 m. Motor Alpine Renault-Mercuri dentro-fuera borda-70 HP Perfecto estado. Facilidades. Informes: C/. Capitán Salom 59 bajos. (23)

VENDO lancha marca Comanche 5,50 m. equipada con 2 motores Diesel. Transmisiones hidráulicas. Informes: Club SAN ANTONIO. Ca'n Pastilla, o Telf. 461951. (22)

VISITE nuestra exposición y podrá determinar sus preferencias viendo los nuevos modelos de embarcaciones a vela para pesca y recreo. Facilidades de pago. Le esperamos en Comercial Garaje Segura. Avda. Alejandro Rosselló, 60. (14)

RESINA POLIESTER y fibra de vidrio para reparación de embarcaciones en BENDIX Mariano Aguiló 54. (15)

PINTURAS MARINAS especiales para fibras y maderas en BENDIX Mariano Aguiló, 54. (12)

ARCOA. Cuando se decida por una barca, recuerde que ARCOA tiene la que pueda Vd. necesitar y que ARCOA es muy importante. CASA MUS. Honderos, 57. (26)

Vendo Coronet 24 Midi
PERFECTO ESTADO
Motores Volvo 2 x 130 HP con 100 horas
Teléfono 23 09 23

ARCHIMEDES. Fabricado por Volvo Penta. De 3'9 a 70 HP. Y servicio postventa que Vd. puede verlo y tocarlo. CASA MUS. Honderos, 57. (25)

MIAVON. Botes neumáticos de gran calidad. Son los utilizados por el ejército británico Y están fabricados en Mallorca por lo que el servicio post-venta está asegurado. CASA MUS. Honderos, 57. (30)

NAUTICA MEDITERRANEA DE SERVICIOS. San Magin, 29. Telf. 237500. Servicio de COMPRA VENTA Y TRASLADO de embarcaciones de recreo. Horas oficina. 10 a 13. (25)

COANSA VOLVO PENTA. Corone 27 2 Volvo extras, 2 años. Coronado 25, motor 20 HP Tintorera cabina, casco plástico Volvo 170 HP Epe 400 Chrysler 53 HP y remolque Tel. 253333. (31)

LLAUD 45 palmos. Dos motores Perkins sonda, radio y muchos extras. Construido en 1974. Ocasión Honderos, 57. (17)

VENDO VELERO, eslora 6,50 mts. recién construído, en tablero plastificado, totalmente equipado. Precio con facilidades: 300 mil ptas. Se admiten encargos y reparaciones. Informes: Telf. 256724. (25)

CAMBIO solares por embarcación a gas-oil, de 28 a 40 palmos. Tel. 231487. (13)

VENDO embarcación tipo lancha de 12 m. 2 motores Volvo Penta Diesel, Sonda, piloto automático, radio-teléfono V.H.F., aseos, 2 camarotes independientes. Capacidad personas. Otras cualidades muy importantes. Información: Teléfonos: 271200 y 271274. (37)

PARTICULAR: Vendo lancha neumática, motor fuera borda. Telf. 232467. (10)

PARTICULAR vende barca recreo, motor Diesel, seminueva. Telf. 245251-463680. (10)

DIRECTAMENTE del constructor al cliente. Botes mallorquines en poliester. Grandes facilidades de pago. COSERNA, S. A. División Azul, 20. Teléfono 290707.

VENDO Tintorera, último modelo, 6,30 mts. Poliester. Cabina. Telf. 275328. (10)

BOTE mallorquín. Madera resistente, 18 palmos, 14 mil ptas. Telf. 675919. (10)

COMPRARIA embarcación de 8 a 12 metros. Impresindible con 2 motores de gas-oil. Pago al contado riguroso. Informes 261642 o por escrito al Apartado de Correos 50, de Can Pastilla. Trato directo y total discreción. (35)

20

COMPRO muebles usados, paso a domicilio. Teléfono 460161. (10)

COMPRA y venta antigüedades muñecas, abanicos, etcétera. Plaza Sta. Eulalia, 22. (12)

21

VENDO congelador alemán perfecto estado. Capacidad 130 l. Telf. 221204. (10)

VENDO máquina moderna componer colores exactos para automóviles, verla en Pinturas VICTOR, calle Pérez Galdós, 51. (16)

SE VENDE mobiliario peluquería, en perfecto estado Telf. 280723. (10)

VENDO monito araña hembra, por no poder atender. Telf. 647186. (10)

OCASION vendo mobiliario bar - restaurante. Teléfono 213950. (10)

SE VENDEN mesas mármol antiguas, motor, cámara frigorífica. Informes: Santo Cristo, 16 (Bar Rincón del Artista). (16)

22

EXTRAVIADO
Día 14 de agosto PASTOR ALEMAN de 7 meses. Atiende por RENO. Llevaba collar de entrenamiento en zona Es Fortí
Se gratificará 2.000 ptas. — Tel. 28 38 78

EXTRAVIADO perro ibicenco zona Cruz Roja, blanco y rojo, lleva collar piel. Telf. 293437. (14)

EXTRAVIADO perro Setter pelo corto, color marrón claro. Gratificaré. Teléfono 214318. (12)

EXTRAVIADO perro perdiguero (braco alemán), marrón con pintas blancas, provisto de collar cuero, zona Son Caliu. Se gratificará: Tel. 680086.

23

TRANSPORTES BAUZA. Trailers Camiones. Gruas calle Jesús. 71. Tel. 252716. (10)

SE HACEN transportes en general, económicos, moto carros y furgoneas, se retiran escombros, incluso festivos. Informes: 251064. (17)

MUDANZA J. MUT, ofrece sus servicios especializados. Guardamuebles. Traslados pianos cajas caudales, maquinaria. Camiones - grúas. Llámenos, pasaremos a hacerle presupuesto. Telf. 278044-243951 Rullán, 5 (Hostalets).

24

VENDO 2 CANICHES BLANCOS, 2 meses. Telf. 464502 Solo mañanas. (10)

ROYAL CANIN, alimentación completa para su mejor amigo. Distribuidores productos para ganadería D.E.A.B. Avenida A. Rosselló, núm. 74. Tel. 460714 23)

VENDO 4 caniches, 2 meses. Teléfono 230572. (10)

SE VENDEN cachorros Gran Danés, Precios a convenir. Telf. 213184. (10)

SE VENDE pareja de cachorros Barsois. Precio a convenir. Telf. 213184. (11)

SE VENDEN perritos Pekineses enanos. Teléfono 241734. (10)

VENDO cachorros Basset. Negros. Telf.: 461761. (10)

SE VENDEN cachorros Boxer pura raza. Tel. 260556. (10)

GATITA y gatito edades diez a doce semanas, buscan hogar para evitar ser sacrificados. Telf. 231108. (16)

VENDO: calentador tapas, 6 bandejas, dos porta botellas con ruedas con capacidad 144 botellas. Informes: Rincón del Artista, calle Santo Cristo, 16. (22)

SE VENDE mostrador todo madera. Buen estado, 9 mts. Precio ganga. Informes: Bar Rincón del Artista, Santo Cristo, 16. (19)

OCASION: Vendo la más completa registradora marca Hasler, cuatro camarera, sin uso. Tel. 260283. (13)

VENDO puertas y persianas nuevas y usadas. Pasaje Son Cok, núm. 9. Teléfono 243181. (17)

25

FONTANERO, instalaciones y reparaciones urgentes. Telf. 293327. (10)

LIMPIEZA DE ALFOMBRAS moquetas, sofás butacas Servicio a domicilio PINGUINO. Tel. 294340 (12)

LIMPIEZA ABRILLANTADO de toda clase de suelos, terrazas, mármoles, etc. PINGUINO Telf 294340. (13)

REPARACIONES Butano y Gas ciudad. Fontanería en general Telf 277887 (10)

LIMPIEZA alfombras y moquetas Guardamos sus alfombras. Servicio a domicilio BENMA Tel 250057 13

CRISTALERIAS escaparates su limpieza conservación «EL BRILLO BALEAR» Teléfono 222700 (16)

LIMPIEZA OFICINAS y su conservación. Confíela a «BRILLO BALEAR» Pida presupuestos Tel 222700

DISPONGO de albañiles para reformas y remiendos Telf 278472 (10)

INSTITUTO de Belleza ADAN y EVA. Masajes sauna finlandesa, baños calle 31 de Diciembre, 104, primero, primera (17)

¿**DESEA** trabajar independientemente? Escríbanos si dispone de tiempo libre. Apartado 543 (Tarragona). (12)

DINERO seguro: efectuando artículos manuales en casa, ambos sexos. Información: Apartado 106. ALTEA (Alicante). (14)

ARREGLO de trajes. Señora y caballero. Acortamos, alargamos, zurcimos, modernizamos, colocamos cremalleras, ojales, etc., etc. CITY SERVICE, 31 de Diciembre, 26—A. y Avda. Jaime III, 48, entresuelo. ¡RECORTEME Y GUARDEME! (31)

LE AJUSTAMOS a la moda actual su traje, abrigo o prenda de piel. Entregas rápidas. Sastrería MARQUES. P. Generalísimo, 76, 1.º. Telf. 217876. (23)

BARES, mostradores y toda clase de mobiliario en acero inoxidable, instalaciones completas, confeccionamos presupuestos y damos facilidades. ISERN. Telf. 270773, calle Tomas Rullán, 19. (29)

CAFES, reformamos toda clase de instalaciones, decoración interior, mobiliario, con facilidades de pago. ISERN. Teléfono 270773, calle Tomás Rullán, 19. (20)

CACHORROS: Pastor alemán ¡Gran Danés;, Collie. Cafetería Kursaal. señor Diego. Tardes. (10)

PINTOR - EMPAPELADOR ROMERO. Presupuestos sin compromiso Teléfono: 46 39 70.

TIENDAS de todas clases, monturas completas, con decoración, facilidades de pago. ISERN Telf 270773 calle Tomás Rullán, 19. (18)

MASAJISTA diplomada. Horario de 9 a 15. Teléfono 216384. (10)

PINTOR EMPAPELADOR servicio inmediato y garantizado. Presupuestos sin compromiso Teléfono 295677. (11)

MAESTRO DE OBRAS: efectúa toda clase de reformas y chalets. Rapidez, Seriedad Telf. 246181. (18)

BLANQUEO y PINTURAS ABRINES. Femenías, 56 tercero quinta Teléfonos: 281496. (10)

REPARACIONES de electricidad y fontanería. Teléfonos 241431 y 270838.

ARREGLOS inmediatos de persianas enrollables y graduax Tel 241541—271036. (10)

REPARACIONES fontanería Telf. 226236. (10)

PARTICULAR, trabajos albañilería, fontanería, electricidad, garantizamos trabajo. PARRON. Teléfono: 231411-280020. (11)

MINERVA masajes, saunas y baños. C./ Zanoguera, 14-7.º (junto Teatro Balear), de 11 a 9. Sábados abierto. (18)

NELY. Masajes, baños. C/. Bosque, 10-2.º, de 11 a 2 y de 3'30 a 9. Sábaso abierto. (18)

PINTOR - EMPAPELADOR. Servicio inmediato y garantizado. Presupuesto sin compromiso. Telf.: 295677.

URGENCIAS Fontanería, electricidad, prontitud, economía. Telf. 260303. (10)

FONTANERO ELECTRICISTA y gas ciudad, urgencias al día. Telf. 243870. (10)

SEÑORITA masajista corporal. Telf. 254030. (10)

SE NECESITA masajista. Eusebio Estada, 99, 3º, P. (10)

MAESTRO albañil, efectúa toda clase de reformas, máxima seriedad. Teléfono 272045. (10)

CARPINTERO: Reparaciones, trabajos varios, remiendos a domicilio. Teléfono 241426. (10)

MASAJISTAS diplomadas en calle Músico Capllonch, 33-2-1. Carretera Valldemosa, Carretera Sóller, después Cuartel Parque Móvil. (16)

SE NECESITAN chicas para masajes. Razón: Teléfono: 250551. (10)

ELECTRICIDAD
y FONTANERIA. Reparaciones. Telf.: 276686

(39.449) **HOTEL** en Palma, precisa telefonista-ordenanza. Servicio de noche. Nociones de inglés y francés. Telf. 281400. (16)

CARPINTERIA en general, proyectos y presupuestos, preparaciones a domicilio. Telf. 273731. (10)

PINTURA, colocación papel, barnices y lacados. Presupuestos sin compromiso. Tels. 237982-280902. (12)

(39.517) **SE NECESITA** maestra primera enseñanza. Pedir entrevista al Teléfono 227293. Solo mañanas. (12)

MASAJES por señoritas, calle Obispo Pascual, 43, 1.ª, segunda. Junto Plaza Teniente Coronel Franco. (10)

FAMILIA PERALTA guardería infantil. Recuperación escolar. Mecanografía Clases particulares. Costa y Llobera 6-2.º y 9-1.º (17)

VENDEDORES AL DETALL. Academia Maura. Archiduque Luis Salvador, 101. Conozca bien la profesión. Infórmese. (14)

TAQUIGRAFIA, Mecanografía y Correspondencia Academia Maura. Archiduque Luis Salvador, 101. (10)

SECRETARIADO, Banca, Auxiliares Administrativos. Academia Maura. Archiduque Luis Salvador, 101. (10)

diseño gráfico: calvo/eddy.

M.C.D. 2022

LA ASAMBLEA DEL EJERCITO PORTUGUES, CONTRARIA AL NOMBRAMIENTO DE VASCO GONÇALVES

LISBOA, 3. (Pyresa.) — La celebración de la Asamblea del Movimiento de las Fuerzas Armadas el próximo día 5 corre peligro. La mayoría de los círculos políticos de esta capital coinciden en afirmar que el Ejército de Tierra aprobó ayer en Tancos una moción en virtud de la cual se exige la reestructuración de M. F. A. De acuerdo con esta propuesta, habría que corregir previamente los índices de representatividad de los tres ejércitos. Si esta condición no se cumpliera —según los mismos círculos—, los militares de tierra no asistirían a la Asamblea del M. F. A. Según el régimen hasta ahora en vigor, el máximo organismo deliberante de las Fuerzas Armadas —es decir, la Asamblea— está formada por 240 delegados de los tres ejércitos. La marina y la aviación poseen cada una 60 representantes y el Ejército 120.

Por otra parte, la asamblea de Tancos también se pronunció por mayoría contra el nombramiento del General Vasco Gonçalves como Jefe del Estado Mayor General de las Fuerzas Armadas.

PINHEIRO PROPONE UN ACUERDO A LOS PARTIDOS

Lisboa, 3. (Pyresa). — El Almirante Pinheiro de Azevedo, en su calidad de Jefe del Gobierno, ha propuesto una plataforma de ecuerdo entre los partidos que formaban la coalición gubernamental hasta la toma de posesión del quinto Gobierno provisional. Concretamente, esta mañana han sido recibidos en el Palacio de Belén po rel General Costa Gomes y el Primer Ministro delegaciones de los partidos socialista y comunista. Al frente de las mismas figuraban Mario Soares y Alvaro Cunhal, respectivamente. Los otros dos miembros de la primitiva alianza, el Partido Popular Democrático (P.P.D.) y el Movimiento Democrático Portugues (M.D.P.-C.D.E.) no han sido todavía convocados para celebrar consultas.

MORAIS E SILVA, CONTESTADO

LISBOA, 3. (Pyresa). — La declaración del general Morais e Silva jefe del Estado Mayor de la Fuerza Aérea, rechazando la persona de Vasco Goncalves como jefe del Estado Mayor General de la Fuerza Aérea y la reestructuración del régimen de representatividad en el Ejército del Aire están siendo objeto de contestación. Una asamblea del regimiento C. de Paracaidistas ha dirigido al general Morais e Silva el resultado de sus deliberaciones.

PINHEIRO PROPONE UN ACUERDO CON LOS PARTIDOS

REACCION CONTRA LAS MANIFESTACIONES DE MORAIS E SILVA

haciendo constar lo siguiente: «No oceptan las directrices del jefe del Estado Mayor de la Fuerza Aérea en lo relativo a la Comisión Coordinadora (disolución y salida de ésta del Estado Mayor de las Fuerzas Armadas)». Asimismo los sargentos del regimiento C. de Paracaidistas afirman que no consentirán que se atropelle su sistema de organización como muestra de su disconformidad, declarán ni en la asamblea de la Fuerzán no en la asamblea de la Fuerza Aérea ni, posteriormente acudirán a la asamblea de Movimiento de las Fuerzas Armadas. También los soldados de aviación de Monsanto, regimiento próximo a Lisboa han enviado al presidente de la República un telegrama criticando las últimas actuaciones de su jefe superior el general Morais e Silva.

En estos momentos, no faltan rumores en el sentido de una próxima dimisión del hasta ahora jefe del Estado Mayor del Ejército del Aire general Morais e Silva Queda por saber cuales serán las decisiones que sobre estos temas adoptará la Asamblea del Ejército del Aire que debe dar comienzo dentro de unas horas en la base aerea 1, de Sintra.

DE MOMENTO NO HABRA ASAMBLEA DE LA FUERZA AEREA

LISBOA, 3. (Pyresa). — Contrariamente a lo que se había anunciado a través de los diferentes medios de información, la asamblea de la fuerza aérea no se celebrará hoy en la Base Aérea número 1 de Sintra. Precisamente, los soldados de esta unidad han aprobado en el transcurso de una asamblea en envío de un telegrama al Presidente de la República para "repudiar enérgicamente las actitudes ambiguas del Jefe del Estado Mayor de la Fuerza Aérea". La clase de tropa de la base aérea de Sintra considera, por consiguiente, que las últimas declaraciones públicas del general Morais e Silva corresponden al punto de vista personal de este oficial.

De la misma manera, en la dirección del servicio de material de la Fuerza Aérea con sede en Lisboa parece haberse registrado una reacción idéntica. Sin embargo, pese a que ciertos diarios titulan ya anunciando la posible destitución del general Morais e Silva, este hecho todavía no ha sido confirmado. De hecho, no ha trascendido cuál fue el tono de la entrevista que el Jefe del Estado Mayor de la Fuerza Aérea mantuvo con el Presidente, General Costa Gomes, después de que éste le ordenara presentarse en Belem.

«NOS HAN TRATADO SIEMPRE COMO EUROPEOS DE SEGUNDA»

LISBOA, 3. (Pyresa). — Ha llegado a Lisboa después de representar a Portugal en la conferencia de países "no alineados" el almirante Rosa Countinho Acudieron a recibirle varios miembros del Consejo de la Revolución

En unas cortas declaraciones en el aeropuerto de Portella, Rosa Coutinho, explicó que "al leer un articulo en el Paris Match" en que son atacados y ridiculizados el presidente de la República, los generales Vasco Gonçalves y Otelo Saraiva de Carvalho yo me di cuenta que había regresado nuevamente a territorio enemigo, no al nuestro sino a aquel que nos rodea Hay, realmente que despertar el orgullo nacional porque Portugal tiene una misión histórica que cumplir en el mundo, tiene la esperanza de los países desprotegidos, de los países no alineados que en él confían y no puede, no debe, andar siempre con la preocupación de agradar a vecinos, poderosos sí, pero que nos han tratado siempre como europeos de segunda".

Rosa Coutinho continuó diciendo: "Portugal tiene que afirmar su presonalidad y no debe estar dispuesto, a cambio de unos dólares, unos francos o unos marcos continuar siendo el lacayo de Europa".

Refiriéndose a la sustitución del primer ministro, el almirante Rosa Coutinho afirmó: 'Una revolución se define por sus objetivos y no por los hombres que los ejecutan". En relación a su posible nombramiento como jefe del Estado Mayor de la Armada, puesto que ha quedado vacante tras la designación de Pinheiro de Azevedo como jefe del Gobierno, Rosa Coutinho comentó: "Estoy dispuesto a servir a mi país donde fuera necesario y donde mejor pueda servirlo".

En principio, la Asamblea de la Marina que debe celebrarse esta tarde en la base naval de Alfeite contará con la presencia del almirante Coutinho.

BLINDADOS EN TORNO AL BANCO DE ANGOLA EN LISBOA

LISBOA, 3. (Efe).— Varios vehículos blindados del Copcon han cercado hoy hacia las cuatro de la mañana el Banco de Angola, ocupado desde el lunes por repatriados de ese territorio.

Los hombres de los "Comandantes de Amadora" y del regimiento de Artillería Ligera de Lisboa cerraron los accesos a la sede del Banco situado en la calle de La Plata, en pleno centro de Lisboa. Los repatriados habían invadido los locales el lunes por la mañana reclamando la conversión paritaria de la moneda angoleña, informa A. F. A.

EXPLOSION JUNTO A LA RESIDENCIA DEL GOBERNADOR CIVIL DE MADEIRA

FUNCHAL (Madeira), 3. (Efe) La explosión de una bomba originó desperfectos en una casa situada en los terrenos de la residencia oficial del gobernador civil de Madeira, informa un portavoz militar.

La bomba no originó heridos. La casa, normalmente ocupada por funcionarios, se hallaba vacía.

El cargo de gobernador civil se encuentra vacante y el gobernador militar que ocupa la residencia en el palacio Lorenco se encuentra generalmente en Portugal.

Se ha producido cierto número de atentados en las recientes semanas en la isla de Madeira, bastión conservador, donde un movimiento secesionista ha surgido en oposición del movimiento de las fuerzas armadas portugués.

Una declaración oficial anunció el lunes que cuatro hombres habían sido detenidos en relación con el incidente y otro más se había entregado.

MANIFESTACION ANTICOMUNISTA

LISBOA. — Unos tres mil manifestantes apedrearon anoche la emisora de radio de la localidad de Santarem, situada a unos 70 kilómetros al norte de Lisboa, según informó la agencia Reuter.

El incidente se produjo poco después de que la citada emisora difundiese un comunicado del Partido Comunista criticando una asamblea que los manifestantes acababan de celebrar. En dicha reunión se protestó por la detención sin acusación de dos terratenientes locales y de varios de sus socios.

Tropas de un regimiento acorazado local acordonaron el edificio de la radio cuando se aproximaba la manifestación.

Los atacantes rompieron los cristales del edificio a pedradas y destrozaron un automóvil perteneciente a uno de los empleados de la emisora.

CONDICIONES DE SOARES PARA UN «GOBIERNO DE UNIDAD»

LISBOA, 3. (Pyresa). — En una carta dirigida al presidente de la República, el secretario general del Partido Socialista, Mario Soares, expone las condiciones que su partido exigiría para participar en un "Gobierno de unidad y salvación nacional".

En su parte expositiva, la carta de Soares hace referencia a los precedentes de la coyuntura presente con estas palabras: "El origen de la crisis reside en el desvío en relación al programa del MFA y al pacto entre el MFA y los partidos". A continuación, el jefe de filas de los socialistas afirma que "una facción del MFA instrumentalizada por el P.C.P. decidió asaltar el poder por métodos antidemocráticos, en la convicción de que el único modelo válido para llegar al socialismo es el modelo totalitario, impuesto por una vanguardia pseudo - revolucionaria". Según Soares, "Gracias a la presión ejercida por la facción pro-pece del MFA, el P.C.P. que apenas representa el 12,5 por ciento del electorado, tiene incomparablemente mucho más poder real del que tiene un partido grande como por ejemplo el Partido Comunista italiano, encontrándose de hecho en la antesala del poder absoluto".

En cuanto al nombramiento del general Vasco Goncalves como jefe del Estado Mayor General de las Fuerzas Armadas, el Partido Socialista considera que "es un factor de división extremadamente grave y peligroso". Para los socialistas, en este momento, el mayor peligro que corre la revolución no es una dictadura comunista a los izquierdismos sino que "es contrarrevolución".

Dice, asimismo, la carta del dirigente socialista que su partido no está interesado ni quiere gobernar solo. Por eso, "propone un Gobierno de unidad y de salvación nacional aceptando para constituirle la personalidad del almirante Pinheiro de Azevedo, siempre que éste concite la confianza de todos los sectores del MFA y sea formado por elementos de los tres partidos nacionales mayores —P.S., P.P.D. y P.C.P.— con inclusión de personalidades independientes, civiles y militares".

De forma más concreta, el Partido Socialista exige que sean cumplidas las condiciones siguientes: A) "Asegurar el pluralismo en los medios de comunicación social estatizados o dependientes del erario público"; B) "Reafirmar la autoridad y la eminente función pública ejercida por la Asamblea Constituyente; C) "Fijar la fecha de las elecciones municipales"; D) "Reafirmar el principio de que las comisiones de moradores y las comisiones de trabajadores son formas de "poder popular" que importa desarrollar, siempre que no pretendan venir a ser un "poder paralelo"; E) promulgar una legislación severamente punitiva de las "milicias armadas" que deberán ser disueltas en el plazo máximo de un mes, así como las "comisiones de vigilancia popular" u otras que tengan armas en su poder; F) "Fijar el plazo máximo de un mes para el envío al tribunal de los procesos de todos los presos políticos, civiles y militares, a excepción de los miembros e informadores de la ex-P.I.D.E."; G) "Proceder a una investigación pública sobre la Comisión de Extinción de la ex-P.I.D.E./D.G.E"; H) "Democratizar la vida sindical y en concreto garantizar la inmediata toma de posesión de las direcciones elegidas en los sindicatos"; I) "Sustituir progresiva y de acuerdo con un criterio propio a los gobernadores civiles y a las comisiones administrativas de las cámaras municipales que no fueran políticamente representativas de las poblaciones de las respectivas regiones"; J) Promover formas prácticas que aseguren el pluralismo en el aparato del Estado".

En diferentes apartados de su carta al general Costa Gomes, el secretario general del P.S. invoca la necesidad de prepararse para la construcción "de un socialismo de autogestión y democrático".

Baleares

– 4 Septiembre 1975 — Página 24

PARECE EXISTE PETROLEO EN UN TERRENO DE SU PROPIEDAD

COMO LE COBRAN 20 DOLARES PARA ANALIZAR LA MUESTRA, PREFIERE NO SABERLO

Montevideo, 3. (Efe).— Un constructor de casas descubrió semanas atrás en un predio privado de la localidad «Playa Pascual, que la arena que extraía de la excavación destinada a un depósito de agua era más negra que el carbón, se tornaba pegajosa en las manos como el aceite y, llevada sobre el fuego, chisporroteaba como si se hubiera encendido una luz de bengala.

El hecho, revelado ayer por el vespertino «El Diario» de Montevideo, merece especial atención en momentos en que técnicos argentinos y uruguayos realizan a escasos kilómetros trabajos de prospección de hidrocarburos.

Tras haber descubierto las arenas, el constructor, Walter Saavedra, se lo comunicó al propietario del predio: Este tomó también una muestra y la llevó a analizar, «pero como le cobraban sesenta nuevos pesos —unos 20 dólares—, se la trajo de vuelta...», contó a los periodistas el obrero.

Cuando los alemanes hace muchos años estaban haciendo ese puente, yo vi salir el chorro de petróleo —dijo un anciano lugareño—, que agregó que habían tapado el pozo de inmediato, con bolsas de portland».

Al hospital con bikini

Una cosa es vestir en bikini —ahora, en la época veraniega— y otra muy distinta usar el bañador como "uniforme" de trabajo. Más o menos eso fue lo que pensó la doctora Caterina Arena, de veintiocho años de pensar en ese edad, quien, sin "qué dirán", se presentó en el hospital de la isla de Saliña, en Sicilia, en bikini, dispuesta a pasar revisión a sus pacientes. La dirección del hospital determinó expulsarla. Y ahora, la doctora Arena, sin puesto de trabajo que la ocupe el tiempo, se dedica a pasearse por la playa con la prenda que originó su cese.

Lea «BALEARES»

ARREGLOS TODA CLASE ROPA DE VESTIR

RECORTEME Y GUARDEME

SEÑORA...CABALLERO.

DEJESE DE IMITACIONES

EL PRESTIGIO Y LA ANTIGUEDAD DE

CITY SERVICE

HACEN QUE TODOS SUS CLIENTES QUEDEN SATISFECHOS DE SU TRABAJO.

C/ 31 Diciembre 26-A

única sucursal. Jaime III, 48: entlo.

M.C.D. 2022

DEPORTES EN "Baleares"

CONSTANCIA - MANRESA, EL DOMINGO

Sobre un césped totalmente remozado

El próximo domingo, el Nuevo Campo será escenario del primer encuentro correspondiente a la temporada 1975-76, siendo el adversario de turno el equipo del Manresa, equipo que por cierto cerró la última temporada, enfrentándose a los pupilos de Satur Grech en Inca. En aquella ocasión, la victoria se inclinó a favor de los inquenses por uno a cero. El equipo catalán dejó estela de su buen juego, a la par que demostró contar con un equipo muy apañadito y muy bien conjuntado. Este equipo, ha conservado la base del pasado año, y se ha reforzado las líneas que necesitan de algún retoque, es decir, casi lo mismo que ha sucedido en el Constancia.

Prueba de la potencialidad del equipo catalán, es sin lugar a dudas los partidos amistosos que ha disputado de pre temporada y que casi en su totalidad se han resuelto a su favor. Así, vemos coomo frente al Sestao, logró un empate a tres goles; frente al Castellón vence por tres tantos a uno, etc., etc.

De sus elementos más significados, cabe resaltar la presencia de los ex españolistas Romero y Martínez; Chirri, etc., etc.

En definitiva, el próximo domingo, sobre un césped completamente remozado, se enfrentarán dos equipos que en la pasada liga realizaron un gran papel en el grupo tercero de la Tercera División. Dos equipos que se enfrentarán en noble lucha a fin de inclinar la balanza a su favor. ¿Lo conseguirá el Constancia?, ¿Lo conseguirá el Manresa? Estos interrogantes y algunos más tendrán su contestación el próximo domingo a partir de las 17'15. Así pues, todos debemos ser puntuales a la primera cita liguera

SE INAUGURA LA PEÑA "C'AS MURERO"

Días pasados, se inauguró la peña del C. D. Constancia de C'as Murero. A la misma asistieron la mayoría de la plantilla de jugadores, directiva del Constancia encabezada por Miguel Llompart Mora, y socios de la peña.

El presidente es don Gregorio Llabrés, y la peña está constituida por 50 asociados que abonan la cantidad de cien pesetas mensuales.

Su finalidad no es otra que alinearse al lado del C. D. Constancia y apoyar en todo y por todo al equipo del Constancia.

Nuestra más sincera enhorabuena a los promotores.

EL JUVENIL INQUENSE, DOS PARTIDOS EN DOS DIAS, DOS VICTORIAS

No cabe la menor duda de que el juvenil Inquense hogaño cuenta con un equipo muy apañadito. Prueba de nuestras palabras es que en el tiempo de 24 horas disputó dos encuentros con dos equipos de superior categoría que significaron dos resultados positivos.

En la tarde del sábado pasado, el equipo se enfrenta al equipo de Ses Forques y el resultado es de 5—1 a favor del Inquense. Al día siguiente, es decir, domingo, el equipo se desplaza a la vecina villa de Mancor del Valle, y se enfrenta al equipo de tercera regional del Montaura. Resultado final, empate a un gol, estrellando el equipo inquense dos balones a los palos. Así, pues, podemos considerar de dos victorias consecutivas, estos dos encuentros disputados por el Inquense en 24 horas. Nuestra enhorabuena.

ANDRES QUETGLAS

APERTURA DE LIGA, EN INCA

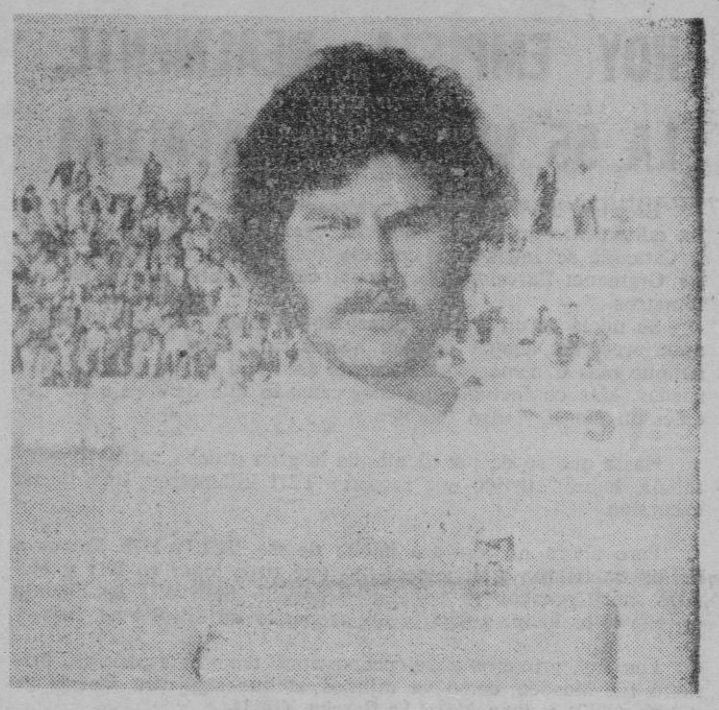

Miguelito ¿jugará en el primer encuentro de la Liga?

CONFIDENCIAL

Fútbol, quimelas, vaticinios brillantes... Los entrenadores se sienten optimistas —salvo raras excepciones— aunque los negativos suelen ser freno de legítimas aspiraciones. ¿Quiénes serán los primeros que caigan en esta cuenta negra? ¿Quiénes destacarán? Todo son interrogantes. El Confidente, no se atreve a despejarlos. Dice, al respecto:

—Hasta la quinta jornada no comenzarán a vislumbrarse los «buenos» y los «malos», si bien la Liga es muy larga y las clasificaciones variarán con mucha frecuencia.

—Hay que olvidarse de la Primera y de la Segunda diviciones, para centrarnos en el grupo tercero de Tercera. ¿Qué conjunto ves más fuerte de los cuatro de Baleares?

—Sobre el papel, el Mallorca. No digo nada nuevo. Pero hay que confirmarlo sobre el campo. Sólo temo una cosa.

—¿Qué?

—Las distintas opiniones que casi siempre se observan en aquel Club. La falta de auténtica coordinación. Que los jugadores piensen más en si van a cobrar que en el juego. Y conste que no me refiero a los de ahora —el campeonato aún no ha comenzado y nada se les puede achacar en favor o en contra— sino a los de las últimas temporadas.

—Tú conoces a los entrenadores de los tres equipos mallorquines: Grech, Sasot, De la Torre. Si tuvieras que elegir uno, ¿por cual te decidirías?

—Por su trato y por sus conocimientos técnicos, Satur Grech. Por la preparación física (he dicho varias veces que solo le superaba el recordado José Villalonga), Vicente Sasot. Con ambos, haría un tandem extraordinario.

—Queda un tercero...

—Con De la Torre hablé diez minutos, en la temporada pasada, el día que le obligaron a desvincularse del Mallorca, por el «affaire» de todos conocido. No le he tratado en absoluto y no puedo comentar una labor que ahora comenzará a conocerse, si bien se dijo que, en 15 días, en la Liga anterior, había combiado la mentalidad de algunos futbolistas, en sentido poistivo.

—¿Quién caera primero?

—¡Tú quieres que me coja el toro! ¿Cómo puedo decirte esto? A mí, todo cese de entrenador me disgusta. No obstante, teniendo en cuenta la manera de ver el fútbol en los diferentes clubs, De la Torre siempre estará en la cuerda floja. ¡Si por decir una palabra dura, pero que esa cierta, fue cesado Sasot cuando el equipo aspiraba al ascenso! ¡Si antes echaron a Juan Ramón y tenía al conjunto líder en Segunda!

—Los directivos de ahora no son los de antes.

—Pero esta curiosa mentalidad permanece.

—¿Qué noticias tienes para nuestros lectores?

—La primera, que conforme fue publicado en estas columnas, el Mallorca jugará la Liga. Tiene todas las fichas en regla, excepto las de Delgado, Arregui, Solano, Carri y Torilo. Si se presentan como amateurs, todos ellos podrán alinearse.

—Entonces, asunto resuelto.

—Casi resuelto.

—¿Habrá concentración?

—Sí. El sábado, en Orient. Desde allí, el equipo mallorquinista se trasladará al Estadio Balear para el «zafarrancho de combate».

—¿Quién arbitra?

—Pérez Calvo, del Colegio Castellano. Hará su debut en categoría nacional. ¡Vaya breva que le ha tocado! Ojalá le acompañe la mayor suerte.

—¿Algo más?

—Sí. Un grupo de aficionados que se autodefinen como mallorquinista, han hecho saber al Club decano que, si les hacen un quince por ciento de descuento, se darán de alta como socios.

¿Y son mallorquinistas...?

RIPOLL

EL SABADO SE CONCENTRARA EL MALLORCA EN ORIENT

HASTA EL MOMENTO DE IR AL ESTADIO BALEAR.-LAS CINCO FICHAS NO ADMITIDAS.-PEREZ CALVO, UN ARBITRO RECIEN ASCENDIDO

DELGADO (Foto Vives)

LOS DIAS, 26, 27 Y 28 PROXIMOS

CAMPEONATOS DE ESPAÑA DE NATACION DE «EDUCACION Y DESCANSO»

EN LAS INSTALACIONES DEL POLIDEPORTIVO «PRINCIPES DE ESPAÑA»

El Polideportivo Sindical "Príncipes de España", de la O. S. "Educación y Descanso", continúa desarrollando gran actividad y ya se prepara para otro gran acontecimiento de carácter nacional.

Durante los días 26, 27 y 28 próximos, en la piscina olímpica, van a disputarse los Campeonatos de España para afiliados a la Obra que llegan a la XXIX edición en cuanto a hombres y IX en femeninos.

Son 35 los equipos inscritos, correspondientes a otras tantas provincias, estando formados cada uno de ellos por 9 masculinos y 7 mujeres, aparte de delegado, jefe de equipos, etc. Esto hace que se den cita en Palma unos 700 productores.

CLAUSURA DE UN CURSILLO

El pasado lunes fue el acto final de éste en el que han participado 300 niños dentro de la campaña "aprenda a nadar", en edades comprendidas entre 5 y 14 años, hijos de productores afiliados a la Obra.

Hubo entrega de diplomas y se entregaron trofeos a los más jóvenes, mejor estilo y mayor velocidad, de ambos sexos.

SINDICATO PROVINCIAL DE GANADERIA

AGRUPACION DE CARNICEROS - SALCHICHEROS

Por la presente se convoca a todos los agremiados a esta Agrupación Provincial de Carniceros-Salchicheros, a la JUNTA GENERAL que tendrá lugar el día NUEVE DE SEPTIEMBRE a las DIECIOCHO HORAS en primera convocatoria y a las DIECIOCHO TREINTA HORAS en segunda, en la Delegación Provincial de Sindicatos, calle Matías Montero, 11, Palma, para tratar del siguiente ORDEN DEL DIA:

1.º — NUEVOS PORCENTAJES Y PRECIOS EN LAS DIFERENTES ESPECIES DE CARNE.

2.º — NORMAS PARA SU APLICACION.

3.º — RUEGOS Y PREGUNTAS.

Igualmente se noticará donde pueden obtenerse las nuevas tablas de precios y rendimientos.

Dada la importancia del asunto a tratar se ruega la asistencia de todos los agremiados.

Firmado: ALFONSO COMAS FUNALLERAS,
Presidente de la Agrupación Provincial de Carniceros - Salchicheros.

M.C.D. 2022

POSTAL DEPORTIVA

J. Mª DOMENECH

HOY EMPIEZA, REALMENTE, LA 55 VUELTA A CATALUÑA

Escribo "hoy" porque el "prólogo" tuvo sabor localista y es un aditamento que antes no tenía lugar. Por lo tanto la VOLTA a Cataluña se inicia hoy con esa primera etapa Santa Coloma de Gramanet-Barcelona-Tarragona, con un total de 184,900 kilómetros.

Se inicia en un ambiente magnífico, como todas las "Voltas" anteriores. En alguna ocasión hemos sido unos "routiers" más, aunque más o menos comodamente asentado en coche de cuatro ruedas. Más confortable y menos cansado que dándole a los pedales un día sí y otro también.

Hasta que se dé por finalizada la gran prueba rutera de Cataluña, habrán tenido que recorrer 1.211 kilómetros. Una buena excursión.

Pero ahora no vamos a hablar de esa VOLTA-1975. Vamos a rendir un tributo a su nacimiento que tuvo lugar en 1911 y que tuvo por ganador al catalán Sebastián MASDEU invirtiendo en ella 15 h. 30 m. y 40 s a un promedio de 23'408 kms.-h.

Los tres primeros años, proporcionó triunfos españoles. Primero fue Masdeu, como ya dijimos al que siguieron José Magdalena (1912) y Juan Martí La Garriga (1913).

Luego vino la Gran Guerra (1914—1918) en que no hubo Vuelta. Y al reanudarse en 1920, fue vencedor el francés Joseph Polletier. No se corrió en 1921 ni 1922 y en 1923, ganóla otro francés, Maurice Ville.

El español Miguel Mucio se adjudicó la victoria en 1924 y 1925.

Pero de nuevo se impuso Francia en que Victor Fontan vencería en 1926 y 1927. Pero entonces apareció ajo el cielo catalán una gran figura: Mariano Cañardo. Y el simpáticote "noy" se proclamó vencedor tres años seguidos (1928, 29 y 30). Y aunque Salvador Cardona se adjudicó la Volta-1931, Cañardo recuperó el cetro, ganando las de 1932, 1935, 1936 y 1939. Si bien debemos hacer constar que en los años 1933 y 1934 triunfaron los italiano Alfredo Bovet y Bernardo Rogora.

Fue en 1940 que se impuso otro extranjero: Cristóbal Didier, de Luxemburgo.

Luego seguirían OCHO victorias españolas —de 1941 a 1948— siendo los vencedores A. Andrés Sancho, Federico Ezcurra, Julián Berrendero, Miguel Casas, Bernardo Ruiz, de nuevo Julián Berrendero y dos años seguidos Emilio Rodríguez.

En 1949 fue vencedor el francés Emile Rol. Pero en 1950 fue vencedor nuestro paisano Antonio Gelabert. Primo Volpi (italiano) venció en 1951, que precedió a los españoles Miguel Poblet y Salvador Botella.

Un nuevo extranjero —el italiano Walter Serena— venció en 1954. Luego tres victorias seguidas: José Gómez del Moral, Aniceto Utset y Jesús Loroño. Nueva intrusión extranjera en 1958 con R. van Genechten (belga) y recuperación española por medio de Salvador Botella y Miguel Poblet. En 1961 vence el francés Henry Duez. Un año después es nuestro paisano Antonio Karmany el vencedor. Le siguen Joseph Novales y Joseph Carrara, ambos franceses. Y a continuación los resultados fueron A. Gómez Moral (1965), Arie Den Hartog (1966) Jacques Anquetil (1967), Eddy Merckx (1968), Mariano Díaz (1969), Franco Bitossi (1970), Luis Ocaña (1971), Felice Gimondi (1972), Domingo Perurena (1973) y el francés Bernard Thevenet en la edición celebrada el año pasado.

En la última edición se invirtieron 34 h. 32 m. y 51 s. Y el promedio alcanzado fue de 34'969 km. h. El mejor promedio de la VOLTA fue alcanzado por Gómez Moral en 1965, consiguiendo una marca de 38'237 kilómetros por hora.

¿Quién inscribirá su nombre en 1975? Ah... Este es el problema.

AVISO

SUSCRIPTORES VERANEANTES

Para mayor seguridad en el cumplimiento de cambios de domicilio en el envío de periódicos a lugares de veraneo y con objeto también de evitar demoras y molestias, rogamos a los interesados se sirvan enviarnos debidomente rellenado el siguiente boletín:

ROGAMOS SE AVISE CON DOS DIAS DE ANTELACION

... ... día ... ... d e... ... ... de 1975

D. ... ...

recibe "BALEARES" en calle ... ...

... ... n.º ... ... de ... ...

desea recibirlo, hasta nueva orden, en calle ... ...

... ... núm. ... ...

población ... ...

Agradeceremos su colaboración y encarecemos al mismo tiempo se nos envíe con la mayor antelación posible la orden del envío a "BALEARES" Paseo Mallorca. 29-Palma

TELEFONO 23 59 40

PELOTA NACIONAL

INSCRIPCIONES ABIERTAS

PARA LOS CAMPEONATOS DE BALEARES

La Federación Balear de Pelota, comunica a todos los practicantes de este deporte en las modalidades de cesta punta, pala, paleta, frontenis y la reciente novedad en Mallorca, mano (que tanto éxito ha alcanzado en las partidas disputadas en Son Rapinya), que pueden inscribirse para tomar parte en los próximos campeonatos de Baleares.

Este plazo de inscripción expirará el día 10 de octubre.

Los deportistas interesados pueden dirigirse, a
Federación Balear de Pelota.
Club Frontón Balear.
Club Son Rapinya, y
Club Natación Palma.

ENSEÑANZA A DISTANCIA

Se pone en conocimiento de todas aquellas personas interesadas en cursar estudios de CONTABILIDAD por este procedimiento, que ha quedado abierta la matrícula en ESCO, centro autorizado por el Ministerio de Educación y Ciencia (primer grupo, núm 198).

Será informado gratuitamente enviando su nombre y dirección a ESCO, Apartado 10.129 Madrid.

Atención Mallorca

Tjaereborg Rejser a/s de Dinamarca

precisa para la próxima temporada veraniega plazas en hoteles y apartamentos todas categorías

Interesados dirigirse a Tjaereborg - Mallorca.

Calvo Sotelo, 466 - 68. Tels. 23 73 58 y 23 73 88.

PLAZA DE TOROS DE PALMA

DOMINGO 7
SEPTIEMBRE 6 TARDE

INSUPERABLE
CORRIDA DE TOROS

En honor de la ASOCIACION DE LA PRENSA DE BALEARES

6 toros de los Sres. Hijos de D. Bernardino Giménez, 6

Paco CAMINO
Gregorio LALANDA
Raúl ARANDA

VENTA DE LOCALIDADES: Plaza de Toros. Teléfono 25 52 45. Rincón Taurino Plaza Mayor. Teléfono 22 61 39.

PARTIDOS PARA EL SABADO

PRIMERA REGIONAL PREFERENTE MALLORCA

Pollensa	17,45	Pollensa — Poblense

JUVENILES PRIMERA DIVISION MALLORCA

Manacor	18,—	Olímpico O.J.E. — La Salle

AMISTOSOS

Lloseta	17,30	Altura — Calvo Sotelo
Miguel Nadal	20,—	Independiente — Sta. Catalina
Miguel Nadal	22,—	Arenas — Virgen de Lluc
Mª. de la Salu	17,30	A. Llubí — Caimari

PARTIDOS PARA EL DOMINGO

III DIVISION

Inca	17,30	Constancia — Manresa
Estadio Balear	18,—	At. Baleares — Mallorca

PRIMERA REGIONAL PREFERENTE MALLORCA

Muro	18,—	Murense — Consell
Porreras	18,—	Porreras — Campos
Villafranca	18,—	Villafranca — Calviá
Sóller	17,30	Sóller — Serverense
Manacor	18,—	Manacor — España
Lloseta	18,—	Llosetense — San Juan
Sta. Margarita	17,—	Margaritense — Soledad
Binisalem	18,—	Binisalem — Cultural

AFICIONADOS MALLORCA

Cide		9,—	Cide — Ses Salines
Lluchmayor	(Día 6)	16,30	Ca'n Tit Teleca — San Jaime
Son Servera		10,30	Serverense — Constancia
Capdepera		18,—	Escolar — Murense
La Salle		9,45	Mallorca — Savi
La Puebla		17,30	Poblense — Serralt

JUVENILES PRIMERA DIVISION MALLORCA

Cide	10.45	Cide A — Virfgen de Lluc A.
Collerense	18,—	Collerense — At. Baleares
Palma	9,30	Amasol — J. Sallista
Montesión	10,—	Patronato A — Sta. Eulalia
Son Malferit	10,—	Soledad — Poblense

AMISTOSOS

Cas Concos		16,30	Perdedores días 24-31 Agosto.
Cas Concos		18,30	Ganadores días 24-31 agosto.
Selva		17.30	Xilvar — Sineu
Campanet		17,30	Campanet — Xilvar
Polideportivo		18,—	Son Sardina — J. Buñola
Rafal		11,—	At. Rafal — At. San Marcial
Algaida		11,—	Algaida — Peña At. Madrid
Andraitx		17,45	Andraitx — Sant Jordi
Santa María		18,—	At. Sta. María — Valldemosa
Mª de la Salud		17,30	Mariense — Ca'n Picafort
Lluchmayor	(Juv.)	10,30	España — At. Son Verí
Campos	(Juv.)	18,—	L'Estel — Porreras
Andraitv	(Juv.)	16,—	Andraitx — Sant Jordi
Miguel Nadal	(Juv.)	11,45	Insular — Patronato B
Santa María	(Juv.)	16,—	At. Sta. María — Calviá
Algaida	(Juv.)	17.30	Algaida — San Jaime

NUEVOS JUGADORES PARA EL CONSELL

Próximo a iniciarse el campeonato de 1 Regional Preferente, el Consell sigue en su intención de reforzar su plantilla, habiendo últimamente conseguido los fichajes de dos elementos que muy bien puede defender a su nuevo club

Se trata de Tomás (Carranza) y Carlos, jugadores muy aprovechables, jóvenes y veteranos al mismo tiempo y que están dispuestos a demostrar que se debe contar con ellos para esta temporada, no nos queda más que felicitar a la joven y dinámica junta directiva del club, que paso a paso y sin estridencias va forjando un equipo apañado y que puede desempeñar una correcta actuación en este próximo campeonato.

PUERTAS MALLORCA

Avda. Es Dau s/n. Tel 64 61 02 - Montuiri

FABRICACION PROPIA DE PUERTAS EN MEDIDAS ESTANDARS Y ESPECIALES.

PRECIOS INTERESANTES. SERVICIO RAPIDO.

INTERESA

COMPRAR EMPRESA DE AUTOCARES

(LINEA O DISCRECIONAL)

OFERTAS:

Edificio Europa 5 - D

Referencia J. L. 1

M.C.D. 2022

IMCA 1er centro de regeneración del cabello
Personal especializado y control médico
Avda. Jaime III, 135 · 5º Tel. 210758 (de 11 a 20)

HUMORADAS por ARPO

LA LIGA TRAS LA ESQUINA

--A ver a quién sacudo primero de los dos.

J. O. M. A.
TODO PARA SU JARDIN
Brocales aljibes, jardineras, mesas, bancos, macetas, celosías, surtidores, y una cantidad más de adornos para su jardín, que le hará más agradable la estancia en su casa, junto a sus familiares y amigos
Disponemos de personal especializado en jardinería.
CARRETERA DE SOLLER KM. 10
SABADOS Y DOMINGOS, ABIERTO TODO EL DIA.

Lea
«BALEARES»

DOMINGO
7 DE SEPTIEMBRE
Comienza la temporada de Liga 1975/76 del fútbol español.
domingo deportivo español
«EN SU RADIO CADENA ESPAÑOLA»
Inicia ese mismo día, simultáneamente a la hora de celebración de los partidos, la vigésima temporada de sus transmisiones desde todos los campos de primera y segunda División.
En su XX aniversario
domingo deportivo español
Proyecta la continuidad de sus galardones a las figuras más preeminentes del fútbol nacional la de los premios a su constante y numerosa audiencia y el perfeccionamiento de sus servicios técnicos y profesionales de todo orden.
domingo deportivo español
UN PROGRAMA REM-CAR
RADIO JUVENTUD

tenis

TERMINO EL TORNEO SES SELINES

***** *****

CON EL TRIUNFO DE JOSE MARIA PANADES, QUE TAMBIEN GANO EL DOBLES (CON CALDENTEY) SAMPOL (JUVENILES) Y OLIVER (INFANTILES)

Antonio Bestard

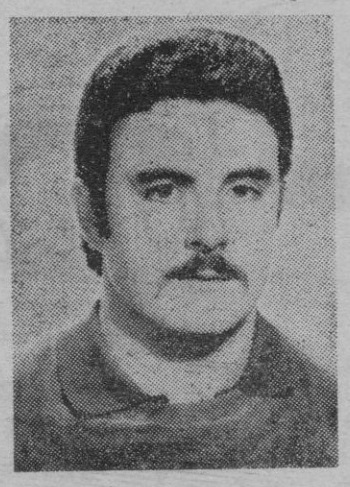

José María Panadés

Muy interesante ha sido el torneo celebrado en la villa de Ses Selines, con gran afluencia de público y perfecta organización.

En individuales seniors resultó campeón el gran jugador José María Panadés en gran lucha en la final con Antonio Caldentey que efectuó un partido muy inteligente.

En la final de dobles se impusieron la pareja Panadés-Caldentey a la formada por Antonio Bestard y Antonio Bennaser, en cuya partida después de vencer un set cada uno, se tuvo que jugar el desempate. En dicha modalidad hay que hacer mención a la gran actuación que tuvo la pareja formada por Mateo Oliver y Sebastián Estelrich.

En la modalidad de individuales juveniles venció Rafael Sampol siendo subcampeón la joven promesa Miguel Galmés. Hemos de reseñar que el campeón Sampol por su juego y vivacidad se le puede considerar una muy próxima realidad en dicho deporte.

En infantiles venció Marcos Oliver, que demostró muy buenas maneras, siendo subcampeón Gregorio Salom.

Todos los finalistas recibieron hermosos trofeos, entregándose además unas medallas a los jugadores infantiles Juan Gabriel Valls y Sebastián Burguera, por sugran actuación.

CAMPEONATO SOCIAL ABSOLUTO DEL CLUB NATACION PALMA

****

ORDEN DE JUEGO PARA HOY

PISTA NUMERO 1

A las 16 horas: Nebot-Mas — Munilla-Amengual.
A las 17 horas: Gili-Planas—Cortés-Roch
A las 18 horas: Gerd-Estarellas — Ferrer-Perpiñá.
A las 19 horas: Peña-Coll—Palos-Daviu.
A las 20 horas: García-Matas — Siquier-Llull.

PISTA NUMERO 2

A las 17 horas: Martínez-Sans — Los Huertos-Benassar.
A las 18 horas: Nadal-Llabrés — Santa Marta-Monje.
A las 19 horas: Catalá-Ginart — Marroig-Sampol.
A las 20 horas: Coll-Roca — López-Doc.

PISTA NUMERO 3

A las 16 horas: Martínez-Piñeiro — Ferrer Messana-Pascual.
A las 17 horas: Riutort-Bonnín — Parra-Canals.
A las 18 horas: Vidal-Verdera — Seguí-Daviu.
A las 19 horas: Blanes-Bauzá — Bestard-Esteva.
A las 20 horas: Bardina-Coll — Luna-Guiscafré.

PISTA NUMERO 4

A las 17 horas: Giménez-Adrover — Bibiloni-Cerdá.
A las 18 horas: Ferragut-Bauzá —Llopis-Lafuente.
A las 19 horas: Daviu-Balaguer — Picó-Mateu.
A las 20 horas: Fortuy-Caballer — Azcona-Picó.

PISTA NUMERO 5

A las 17 horas: Torrens-Cabot — De la Bárbara-Fauro.
A las 18 horas: Garth-Sunyer — Ramis-Pons.
A las 19 horas: Moens-Alvarez — Capó-March.
A las 20 horas: Aguiló-Ferragut — Pensabene-García.

LA RESIDENCIA DE JOVENES QUE LAS
RR. ADORATRICES
TENIAN EN CALVO SOTELO HA PASADO A OCUPAR EL EDIFICIO DE NUEVA PLANTA EN EL MISMO SOLAR, DETRAS DEL ANTIGUO, CON LA DIRECCION DE CALVO SOTELO, 4 A.
TELEFONOS 235045 y 230335

Baleares
Paseo Mallorca, 29-31
(EDIFICIO PALACIO DE LA PRENSA)
apartado de correos, 22
nuestros teléfonos

redacción administración y talleres	235940 (TRES LINEAS)
publicidad	231177
suscripciones	235710
cierre	231177
dirección	232186
administrador	236382

M.C.D. 2022

CICLISMO

EL SABADO, EN BANYALBUFAR

PRUEBAS PARA CORREDORES DE CATEGORIAS INFANTILES

Con la participación de los actuales campeones de España

Exitos del Henninger-Mallorca en Cataluña

A las 5,30 de la tarde comenzarán las carreras, 7 en total, para "peques", alevines, infantiles y cadetes.

Las competiciones, que tienen lugar con motivo de las fiestas patronales de aquella localidad, están organizadas por José Escalas, seleccionador regional; Jaime Colom, Comisión de Festejos y Club Ciclista Ferriolense.

Estas carreras son las mejor dotadas en trofeos ya que hay 21 para entregar.

Entre los participantes está segura la presencia de Sendin (La Vieta), Enseñat (D. Sollerense) y Lladó (Campos-Blahi) actuales campeones de España categoría juvenil y también en "cadetes", los destacados Pou (Manacorense) Crespí (Eléctrica Soria), Rigo (Ca's Concos) y otros.

Rigo, Enseñat y Lladó, tres futuras figuras del ciclismo balear.

* * *

EXITOS DEL HENNINGER

Continuando su triunfal temporada el equipo que dirije Carrasco

Mazuela, vencedor en Olot y segundo en Sabadell

y comanda el Sr. Ferrer, ha obtenido en Cataluña tres recientes e importantes victorias.

El pasado sábado, en la Barcelona - Manlleu, 130 kms., fue ganador Mazuela.

Al día siguiente, "Gran Premio del Ayuntamiento de Olot", Viladarga y García, ambos "cerveceros", fueron los dos primeros clasificados.

Y el lunes en el "Trofeo Catalana de Gas", disputado en Sabadell otros dos corredores del Henninger-Mallorca en los dos primeros lugares, Rodríguez y Mazuela.

L. S.

A la hora del esfuerzo, lo que importa es la mecánica.

Renault-4 furgoneta sobreelevada.

Con la mecánica y el confort Renault.

Las furgonetas Renault-4 están hechas para todo. Su vigorosa mecánica les permite llegar a todas partes, aunque usted las someta a grandes esfuerzos: carga, pendientes pronunciadas o malos caminos.
Con un motor de 852 cm³, las furgonetas Renault-4 le aseguran brío, velocidad y potencia. Aun cargadas al máximo suben las cuestas sin dificultades y llegan a todas partes. Pueden adelantar y maniobrar cómodamente y —algo muy importante— su consumo es tan bajo que resultan realmente económicas: sólo 6 litros cada 100 kilómetros a 65 kilómetros/hora de media en terreno medianamente accidentado.
Su piso perfectamente plano, la amplitud de su puerta trasera y el espacio interior, utilizable al máximo, aumentan la capacidad de carga. Además, la trampilla superior, sobre la puerta trasera —diseño exclusivo Renault—, les permite cargar y llevar cómodamente mercancías y objetos de mayor altura. Hay mercancías delicadas que deben llegar en buen estado. La clásica suspensión Renault, independiente en las cuatro ruedas —amortiguadores hidráulicos y barras estabilizadoras—, suprime las vibraciones y balanceos. Otro aspecto positivo de las furgonetas Renault-4 es la posibilidad de decorar publicitariamente las bien dimensionadas y planas superficies de su carrocería.

Renault-4 furgoneta

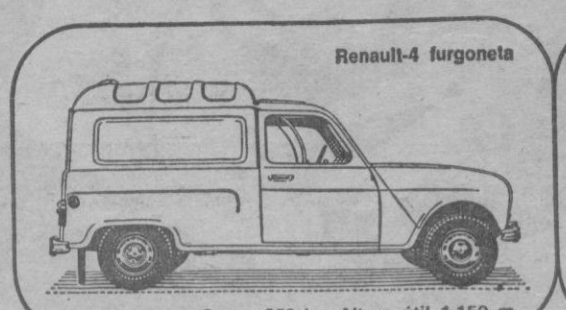

Carga 350 kg. Altura útil 1,150 m.

Sobreelevada

Carga 425 kg. Altura útil 1,307 m.

Sobreelevada acristalada

Para carga o pasajeros. Cristales laterales deslizables.

RENAULT 4 furgonetas

Un trío cargado de ventajas

SAUNA FINLANDESA

* EN SU HOGAR
* EN SU HOTEL
* EN SU GIMNASIO

Véalas en

GISPERT

Depuración Aguas
General Riera, 34 — Palma
Teléfono 29 07 40

Baleares
Paseo Mallorca, 29-31
(EDIFICIO PALACIO DE LA PRENSA)
apartado de correos, 22

nuestros teléfonos

redacción, administración y talleres: 235940 (TRES LINEAS)
publicidad: 231177
suscripciones: 235710
cierre: 231177
dirección: 232186
administrador: 236382

M.C.D. 2022

PAGINAS DE AYER

EVOCADAS Por J. Mª Doménech

LOS PRIMEROS BALBUCEOS DEL FOOT-BALL EN MALLORCA

(VII Y ULTIMO)

SEVERA DERROTA DEL "NUEVO BALEAR"

Desde el pasado Campeonato no se habían enfrentado el "Balear" y el "Nuevo Balear". Por esto el reto de éste fué aceptado con entusiasmo. Y el de abril se celebró el primero de los tres encuentros concertados.

No esperaría el "desafiador" un resultado tan adverso, por cuanto fue batido por 6 a 0. Al acabar el primer tiempo ya había el "Balear" asegurado la victoria al obtener 5 tantos.

Los equipos fueron los siguientes:

BALEAR: García; Darder—Cardell; Vidal—Sart—Reinés; Moner I—García—Moner II—Planas I y Planas II.

NUEVO BALEAR: Ferrer; Gordiola—Roca; Malberty—Bello—Banqué; Guiscafré—Mascaró—Quetglas Rovira y Cazador.

¿Se celebraron los otros partidos?

Difícil saberlo. No hay datos sobre ello, aunque las probalidades es que no se celebraran, teniendo en cuenta el primer resultado. Lo cierto es que la llegada del verano dió un golpe mortal al "foot-ball". Salvo algunos encuentros entre marinos ingleses y mallorquines efectuados, por lo demás la calma más completa reinó por todas partes.

MUEREN EL "ESPAÑA", EL "MARTE", EL "VICTORIA" Y "EL NUEVO BALEAR"

El verano de 1904 no podía ser más fatal para nuestro balompié. En plena canicula se disuelve el "Nuevo Balear". El "Marte" y el "Victoria" mueren también para, juntos, dar vida a nuevo Club: EL IBERIA. El desaliento cunde por todas partes y un caso lamentable se registra. A finales de año —y por diferencias de criterio con la Junta Directiva— el ESPAÑA se separa del "Círculo Cicliista" y se disuelve. Pese a las reuniones posteriores, no pudo lograrse la reconstitución. Los tratos para llevar a cabo la adquisición de nuevo campo quedaron en suspenso. Y de esta forma insospechada desapareció el primer equipo de "foot-ball" constitutído en Mallorca.

No tuvieron mejor suerte los demás equipos. Aunque prolongaron su vida algún tiempo, al año siguiente —1905— fueron desapareciendo todos.

Habían transcurrido los meses de verano en la mayor inactividad. Los deseos de fundar nuevos Clubs fracason y el foot-ball fué languideciendo hasta desaparecer a principios de 1905.

Aún el "Alfonso XIII" y el "Balear" deciden celebrar un match, anunciado meses antes. Los otros equipos intentaron infructuosamente reanudar sus actividades, sin gran fortuna por cierto.

UNOS ENCUENTROS IBERIA — VELOZ

En diciembre el IBERIA retó al VELOZ. El primer encuentro jugado el día 20, constituyó un fácil triunfo "velocista" que le marcó al "Iberia" 6 tantos. Estos, aún dominando, no pudieron lograr ni el del honor. Les persiguió la desgracia. La primera parte, que acabó con 2 a 0, originó el derrumbamiento del "Iberia", de la cual cosa se aprovechó el "Veloz" para marcar 4 tantos más en la segunda parte. Arbitró don Antonio Lliteras y se lesionó el "velocista" García.

Dos días después se celebró el segundo encuentro. El partido resultó más interesante por la mayor resistencia "iberiana". Pero de buenas a primeras el "Veloz" marcó dos tantos. Sin embargo el "Iberia" consiguió la iguala, rota por el tercer tanto "velocista". Riera recogiendo un pase de Cazador consigue el 3-3. Luego ya, se impone el "Veloz" que cierra el resultado con un claro 6 a 3.

El día 24 se juega el tercero y último partido. La lucha no fue muy reñida por la escasa resistencia del "Iberia" El primer tiempo acaba 1-0 a favor del "Veloz" gracias a la gran labor del meta ibérico, Montaner. En la segunda, el "Veloz" redondeó su victoria con 5 tantos más. El "Iberia" obtuvo el del honor.

El resultado total fueron tres victorias del "Veloz" que totalizó 18 goles a favor por 4 en contra. Hubo un pequeño conflicto, pues el capitán del "Veloz" alegó que el "Iberia" había alineado jugadores que no eran suyos.

Y con estos encuentros dió fin el año deportivo 1904.

DESAPARICION DEL FOOT-BALL EN 1905

Los resultados anteriores no debieron dejar satisfechos a los "ibéricos", por cuanto a primeros de año, el capitán del "Iberia" retó al del "Veloz" para celebrar dos nuevos encuentros, los días 7 y 8 de enero.

Sometidos a un duro entrenamiento, los "ibéricos" mejoraron mucho de calidad. El "Veloz" no abandonó los suyos, aun que no le concedió al partido demasiada importancia.

7 de enero. Tiene lugar el primer choque "Veloz"—"Iberia". Apenas empezado, éste obtiene su primer "goal". Al poco rato empata el "Veloz" y el encuentro entra en una fase interesante. En la segunda parte los "ibéricos" obtienen tres tantos más, uno de penalty. A pesar de ello el "Veloz" igualó la contienda y el partido acabó con un equitativo 4 a 4. Dirigió la lucha Enrique Mascaró.

8 de enero. Se celebra el segundo encuentro. El gentío es enorme. Y la lucha reñidísima, pese al pronunciado dominio del "Iberia". Se llega al descanso con un elocuente 0—0. Apenas reanudado el juego el "Veloz" se apunta el único tanto del encuentro y que debía darle la victoria.

29 de enero. En el velódromo de Tirador" juegan el NACIONAL y el BALEAR. El "Nacional" marca 3 goles en la primera parte En el segundo y en reñida lucha el "Nacional" obtiene el cuarto, sin que el "Balear" pueda conseguir siquiera el del honor. Arbitró el encuentro don Zoilo Oliver.

Fueron los últimos encuentros. El deporte en Palma entra en una época de intenso letargo. Suspendidas lac carreras de caballos, inactivos los ciclistas, siguió el foot-ball" la misma suerte. Aún se celebraron algunos partidos de entrenamiento, entre equipos de un mismo club; pero poco a poco fué languideciendo, entregándose los "fott-ballistas" al excursionismo y abriendo un paréntesis desconsolador que duró tres años. Y no volvió a hablarse de "foot-ball" hasta 1908, llevándose a cabo el primer ensayo —otra cosa no puede llamarse— no fué un éxito ni mucho menos. De hecho el foot-ball no existía y no había de renacer hasta a finales del mes de septiembre.

Pero eso ya entra en otro capítulado.

LOS PRIMEROS BALBUCEOS DEL FUTBOL EN MALLORCA, acaban aquí: en esa época en que se hundió todo y hubieron de pasar años hasta que se produjera su "resurrección". Entonces resurgiría como un nueva "Fénix" de sus propias cenizas.

NUESTRA QUINIELA

Nombre y apellidos: RAFAEL CABALLERO
Domicilio: DIARIO BALEARES
Localidad: PALMA

P. A. M. D. B.											
1 Salamanca-At. Bilbao	1	X	2	1	X	2	1	X	2	1	X
2 Elche-Barcelona	1	X	2	1	X	2	1	X	2	1	X
3 Gijón-Granada	1	X	2	1	X	2	1	X	2	1	X
4 Zaragoza-At. Madrid	1	X	2	1	X	2	1	X	2	1	X
5 Valencia-Oviedo	1	X	2	1	X	2	1	X	2	1	X
6 Español-Hércules	1	X	2	1	X	2	1	X	2	1	X
7 R. Sociedad-Betis	1	X	2	1	X	2	1	X	2	1	X
8 Sevilla-Las Palmas	1	X	2	1	X	2	1	X	2	1	X
9 Celta-Osasuna	1	X	2	1	X	2	1	X	2	1	X
10 Córdoba-Cádiz	1	X	2	1	X	2	1	X	2	1	X
11 Tarragona-Málaga	1	X	2	1	X	2	1	X	2	1	X
12 Alavés-Murcia	1	X	2	1	X	2	1	X	2	1	X
13 San Andrés-Valladolid	1	X	2	1	X	2	1	X	2	1	X
14 Huelva-Coruña	1	X	2	1	X	2	1	X	2	1	X
Cuerpo B-1	POR FAVOR, ESCRIBA; SI LE ES F La Junta Superior de Control anul dudosos o i										
APUESTAS	1.ª			2.ª			3.ª			4.	

La primera quiniela, la rellena un querido compañero —Rafael Caballero— que lo mismo le da por escribir de toros que pasarse a las matemáticas deportivas.

Ha vaticinado su pleno a signo único: cinco pesetas de coste. Observarán que ha puesto siete «equis» y un solo «dos».

El domingo por la noche sabremos si el pitoniso merece se le llame «técnico futbolístico».

EN 10 DIAS RENOVAMOS SU COCINA O BAÑO
Sin ninguna preocupación por su parte

CASA FERRER
NUEVA SECCION
MATERIAL SANITARIO E INSTALACIONES
Y también los plazos FERRER (1.085 días)
CASA FERRER
Aragón, 3 • Tel. 46 35 00 Palma de Mallorca
SABADOS TARDE ABIERTO
NO CERRAMOS AL MEDIODIA

OTRO EXITO ARROLLADOR en
METROPOLITAN PALACE
SEGUNDA SEMANA

PRESTENLE UN POQUITO DE ADMIRACION, DENLE ALGUNOS APLAUSOS Y UN POCO DE GASOLINA Y EL HARA LO INCREIBLE CON LOS AEROPLANOS... Y CON LAS MUJERES

LA NUEVA «BOMBA» CINEMATOGRAFICA QUE LLENA ACTUALMENTE LOS MEJORES LOCALES DE AMERICA Y EUROPA
UNIVERSAL PICTURES
DISTRIBUIDA POR: Cinema International Corporation

¡La mejor interpretación del actor más cotizado del cine de hoy!
Horario del film:
4'30 - 7'35 - 10'40
COMPLEMENTO
«CONSPIRACION DE SILENCIO»

M.C.D. 2022

CONFIENOS SU PROBLEMA

Por MADAME SKIRA

Amigos, ya estamos de nuevo todos juntos en nuestra sección de la esperanza, hecha día a día, mes a mes y año a año, para todos vosotros, con un buen montón de cartas por contestar. Vamos a hacerlo rápidamente. La primera de hoy es la que nos envía "Una admiradora. María L. L.", que escribe desde Palma.

"HE COMPROBRADO QUE DE VERDAD VA EN SERIO"

"Distinguida señora: Soy una admiradora más de su estupendo consultorio. Me he decidido a escribir, puesto que necesito un consejo, y ayuda de alguien como usted. Verá: Hace casi un año que salgo con un chico Soy aún muy joven y por esta razón, creo, me lo tienen en casa absolutamente prohibido. Yo lo he comprendido, y también me he dado cuenta de que lo hacen por mi propio bien. El ya tiene 22 años, y está haciendo el servicio militar. A lo largo de este tiempo he comprobado que de verdad va en serio, y que no encontraré otra persona que sea como él. Los dos nos queremos mucho pero el problema está en que yo soy muy joven, y por lo tanto seguimos, como ya comprenderá. Le ruego me dé su punto de vista acerca de si usted cree que, dentro de un tiempo determinado y más o menos oportuno, mi padre accedería a que yo tuviera novio. Lo veo muy difícil, puesto que es muy severo y se opone totalmente a esas relaciones. Le quedo sinceramente agradecida y reciba un respetuoso saludo de su admiradora: María L. L."

RESPUESTA. — Querida amiga: Deberías tener un poco más de fe en ti misma, pero me alegra verte realista y saber que has hecho tu propia composición de lugar. Piensa que debes de tratar de convencer a tus padres Si ese chico lleva buenas intenciones, puedes presentárselo. Seguro que si lo que les motiva para no aceptar tus relaciones no es el egoísmo, cuando vean que os quereis y que no pasa nada que no sea normal, os dejarán que seais novios. Hazles comprender, tardes lo que tardes, que el amor se presenta cuando se presenta, y nada más. No lo dejes pasar. Estás en tu derecho. Un afectuoso saludo.

— • —

RESPUESTA A "DOS ANONIMAS", DE PALMA. -- "Queridas y enfadadas amigas: Pues sí, atiendo a todas las cartas, y si aún no he contestado a la vuestra es porque no la he recibido. Si en lugar de escribirme esta carta de protesta me hubierais vuelto a exponer vuestro problema, ahora os hubiera podido haber contestado En cambio... lo único que puedo hacer es disculparme, pediros que os tranquilicéis y aseguraros respuesta cuando reciba la carta con vuestro problema. Gracias".

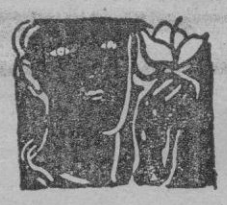

Desde La Puebla, escribe MIAM

"QUISIERA SABER COMO SOY POR MI LETRA"

"Querida madame Skira: Le escribo para felicitarla por sus buenos consejos y su consultorio. Quisiera que me dijera como soy por mi letra y cual es el mejor signo para Acuario. Agradecida y esperando contestación: M.I.A.M."

RESPUESTA. -- Gracias. Y paso a contestarte: Eres imagintiva, optimista, inteligente, práctica Te lanzas antes que nadie, eres un poco desordenada a veces y otras poco realista. En general siempre ves las cosas de color de rosa y eres una chica muy alegre. El mejor signo para Acuario es, sin duda, Piscis. Esperando haberte complacido, un afectuoso saludo.

— • —

RESPUESTA A "UNA DESILUSIONADA", DE LA COLONIA DE SAN JORGE. — (Problema reservado, para evitar posibles identificaciones). — Mira, las cosas muy claras. Te organizó un drama la mar de tonto por una bobada, lo que demuestra que es bastante cursi. Además te dice que no tiene tiempo de escribirte porque tiene que estudiar, otro cuento. Pues sólo diciendo "te quiero" y firmando, se puede escribir una hermosa carta de amor, y eso lleva medio minuto, incluyendo pegar el sello y cerrar el sobre. En cuanto a si en una semana le puedes gustar más que aquella en tres años, respuesta afirmativa. El factor tiempo, en el amor, cuenta bien poco. Aries y Capricornio son bastante raros, volubles, ambiciosos y mucho amor propio. Según como pueden llevarse muy bien, y según como fatal Por tu letra, inteligente y con personalidad, te gusta destacar y destacas. Si le ves un día, como dices, compórtate con toda naturalidad y no tengas nada estudiado. Es lo mejor. Tampoco le demuestres mucho interés. Suerte y un abrazo. Y de molestia nada. Aquí estamos.

"Una chica acomplejada" escribe desde Palma.

"TENGO DOS PROBLEMAS DE BELLEZA

"Querida madame Skira: En primer lugar le doy mi enhorabuena por su gran trabajo, que es ayudar al prójimo con sus consejos. Soy una chica de 18 años, y tengo dos problemas que me dan mucho complejo. El primero es que tengo el pecho completamente plano Mis amigas me lo vienen diciendo hace años, pero yo nunca lo había tomado en serio. El segundo es que tengo mucho vello. En su consulta he visto que usted aconseja la cera Yo hace tiempo que la uso pero no me ha dado resultado, pues a los tres o cuatro días de depilarme ya me vuelve a salir. Le agradecería muchísimo que me diera algún consejo sobre mis problemas, pues estoy verdaderamente acomplejada. También me gustaría que me dijera como soy por mi letra, y perdone por robarle estos minutos valiosísimos de su tiempo. Con cariño de: "Una chica acomplejada".

RESPUESTA. — Querida amiga: Ya ves. A fuerza de repeticiones de tus amigas, te has llegado a acomplejar. Y si antes no te lo tomabas en serio, por qué ahora sí. Porque si antes no te lo tomabas en serio, quería decir que no había razón ninguna. Fíjate en la actriz Audrey Hepburn: Tiene el pecho completamente plano, y ello no le ha impedido triunfar como actriz y casarse cuantas veces le ha venido en gana. De todas formas, como aún estás a tiempo, acude al ginecólogo. Tal vez se trate de algún desarreglo interno que aún estás a tiempo de solucionar. En cuanto a tu segundo problema, igual, al médico. No es normal un exceso de vello, y por eso él puede indicarte un tratamiento para regulártelo. Una vez todo arreglado, la cera es desde luego el mejor sistema de depilación. Cada una debe de seguir su propio ritmo y depilarse cuando haga falta. Y atormentarse lo menos posible. Por lo demás, no te acomplejes, cultiva tus buenas cualidades y adelante. Un afectuoso saludo.

— • —

ESCRIBAN A MADAME SKIRA. DIARIO "BALEARES". PASEO MALLORCA, 29. PALMA. ESTA ES SU SECCION. LA SECCION DE LA ESPERANZA UNA CARTA PUEDE CAMBIAR SU VIDA. HASTA EL DOMINGO, AMIGOS

OIGO... PERO NO ENTIENDO ESTE ES EL PROBLEMA

PHILIPS LO HA RESUELTO MEDIANTE LA ASOCIACION Y COMBINACION DE NUEVOS CIRCUITOS.

EL NUEVO AUDIFONO PHILIPS HP - 8274 - E ACUMULA EN UN SOLO APARATO TODAS LAS POSIBILIDADES DE LA MAS ALTA TECNICA.

SE IMAGINA UN MUNDO SIN PHILIPS?

PRUEBAS GRATUITAS EN:

OPTICA LUX

OLMOS, 92
TFNO: 22 15 57

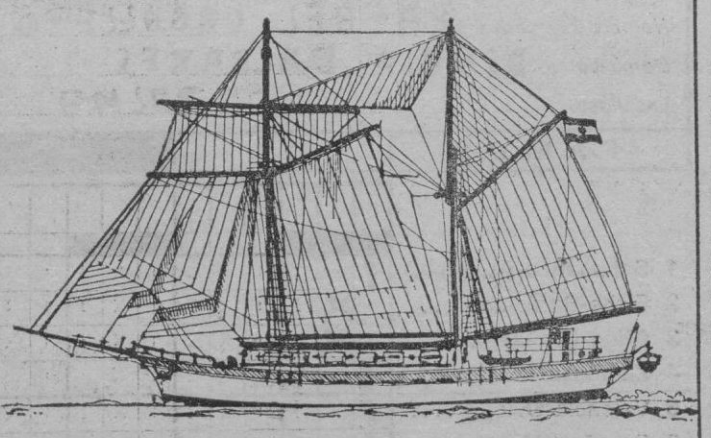

ESCANDALOSA, PETIFOQUE CON BAUPRÉS Y BOTALON.

Estos son nombres de aparejos del Cala Madrona. Un barco para hacer un crucero de una semana muy distinto a cualquier crucero.
A vela, o a motor.
Con certificado de navegación, si quiere.
Bañándose en playas donde nadie se ha bañado antes.
Atracando en puertos divertidos.
Y con todo lo demás.
Pídanos información.

DESDE: 10.350 Ptas.
Más barato que aburrirse.

VIAJES INTERNACIONAL EXPRESO S.A.
A.V. - G.A. - Título 2
Gral. Goded, 37 Tel. 223030 - Jaime III, 112 Tel. 216311

PARA UN CLASICO NO ES FACIL SER EL "Nº1"

DESDE 1.918 SEGUIMOS EN VANGUARDIA DEL MERCADO NACIONAL, APORTANDO NUEVAS TECNICAS Y RENOVADOS DISEÑOS

Sucesores de RAMON REXACHS S/A
FORNITURAS Y MAQUINAS PARA FORRAR

frigoríficos IGNIS

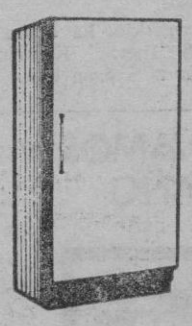

TODAS CAPACIDADES Y MODELOS

	P.V.P.	12 meses a:	24 meses a:
Md. MR-185 litros	12.071'-	1.006'-	573'-
Md. MR-225 litros	13.724'-	1.144'-	657'-
Md. MR-280 litros	16.238'-	1.353'-	770'-
Md. MR-325 litros	17.437'-	1.453'-	828'-
Md. PR-260 litros (2 puertas)	19.958'-	1.663'-	937'-
Md. PR-310 litros (2 puertas)	22.537'-	1.878'-	1.069'-
Md. PR-500 litros (2 puertas)	33.176'-	2.765'-	1.574'-

Seguimos con los mejores precios del mercado

CP COMERCIAL PETRO
C GABRIEL LLABRES, 25 TEL. 272021 - C AUSIAS MARCH, 87 TEL. 252754
C REINA Mª CRISTINA, 134 ESQUINA PL. ALEXANDER FLEMING
TEL. 291766-62 (APARCAMIENTO PROPIO)

COMERCIAL ALBONS AVDA. GRAL. PRIMO DE RIVERA, 28 221742 • PALMA

M.C.D. 2022

MANACOR DIA A DIA

LA NUEVA DIRECTIVA DEL MANACOR

El panorama futbolístico, en lo que afecta al C. D. Manacor, se está perfilando de cada día más. En estos momentos ya existe, de forma categórica una Junta Directiva con todos los atributos y obligaciones ,aún a pesar de que su mandato sólo está comprometido hasta el 30 de junio del próximo año. es decir, hasta el final de la próxima temporada.

Este año servirá de experiencia en todos los sentidos. En primer lugar se sabrá si es posible superar el desastre economico que dejó la pasada directiva. En segundo lugar se pulsará el apoyo de la afición para ver si éste responde en lo necesario, cosa que es de suponer sea afirmativa. Y en tercer lugar el aspecto deportivo en sí; posiblemente se haya logrado un conjunto mucho más valioso del que cabía esperar hace unos meses, sin embargo pronto se sabrá, el comienzo de la Liga es inminente y nos desvelará el misterio

Seguidamente ofrecemos a los lectores de "BALEARES" una relación completa de los miembros que este año forman la Junta Directiva del Manacor, nota que, amablemente nos ha sido facilitada por el Club.

JUNTA GESTORA Y CARGOS DESIGNADOS POR LA MISMA

Presidente acctal., D. Bartolomé Galmés Vaquer; vice-presidente I, D. Antonio Pascual Oliver; vice-presidente II, D. Tomás Ordinas Sansó; vice-presidente III, D. Bartolomé Alcover Llobet; tesorero, D. Lorenzo Morey Juan; contador D. Miguel Femenías Sitges; secretario, D. Gabriel Vadell Ferrer; vice-secretario, D. Lorenzo Lluli Llinás; vocales: D. José Serra Sansó, D. Juan Galmés Ramis, D. Amadeo Badía Gomila, D. Juan Galmés Grimalt, D. Juan Caldentey Sureda D Guillermo Obrador Morey, D. Salvador Nadal Herrero D. Monserrate Sansó Pascual, D. Juan Febrer Artigues, D Bartolomé Fons Riera, D. Domingo Ordinas Martí, D. Miguel Monroig Sancho, D. Francisco San sé Pascual D. Juan Sansó Literas: asesor religioso, D. Mateo Galmés Galmés.

COMISIONES

DEPORTIVA: Monserrate Sansó Pascual, Amadeo Badía Gomila, Juan Febrer Artigues y Miguel Monroig Sancho.

RELACIONES PUBLICAS Y PROPAGANDA: Salvador Nadal Herrero y Bartolomé Alcover Llobet

CAMPO, MATERIAL Y EMPLEADOS: Juan Caldentey Sureda. Juan Galmés Grimalt, Bartolomé Fons Riera y Domingo Ordinas Martí.

PEÑAS: Francisco Sansó Pascual y Juan Sansó Lliteras.

FRANCESC PI DE LA SERRA CANTARA A MANACOR

Aquesta Corresponsalia ja havia adelantat la noticia: Francesc Pi de la Serra cantarà a Manacor molt prest, en concret el dia 14 d'aquest mes. Fins fa pocs dies no hem tingut confirmació oficial per part de l'Ajuntament de la nostra Ciutat, però ara, ja pareix definitiu que el dia assenyalat tindrà lloc aquest recital al "Claustre" del Convent del PP Dominics, això, sempre que no ho impedeixi el mal temps.

Francesc Pi de la Serra no ha actuat cap vegada a Manacor i es ben previsible que un nombrós grup de gent, especialment jovenea sigui, la nit del catorze, al Claustre de Manacor.

Abirem informant sobre aquest recital que organitza la Delegació de Cultura del nostre Ajuntament. Tot un encert.

PORTO-CRISTO

Fiestas tradicionales de septiembre

PROGRAMA OFICIAL

VIERNES, DIA 5

A las 11 horas: Concurso de castillos de arena, patrocinado por Coca-Cola y otros.

A las 18 horas: Festival de natación:

1. Travesía del Puerto (recorrido: Coves Blanques entrada Puerto), primero, segundo y tercero Trofeo, cuarto, quinto y sexto medalla.
2. 100 metros libres menores de 10 años.
3. 100 metros libres hasta 13 años.
. 100 metros espalda hasta 13 años.

En cada prueba habrá clasificación especial para masculinos y femeninos.

Premios para cada categoría y especialidad: primero Trofeo. Del segundo al quinto, medalla.

6. Suelta de patos

DIA 6 SABADO

A las 16 horas: Concurso de Casting. Arganiza Els Serrans en Sa Carrotja.

A las 17,30 horas: Inauguración de la pista polideportiva del Campo Municipal de Deportes de Porto Cristo.

1. Partido de Juveniles C. D. Costa - Destilerías Ros C.P.N.
2. Partido Femenino Club Perlas Manacor - C.D. Costa.

(Estos dos partidos serán de dos partes de diez minutos cada uno).

3. Partido Junior-Senior: C.D Costa - Club Perlas Manacor.

A las 20,30 horas: Concierto por la Banda Municipal de Música de Manacor.

A las 21 horas: Procesión marítima con antorchas, ofrenda de coronas y encendido de la Hoguera simbólica.

A las 21,30 horas: Castillo de fuegos artificiales, obra del Pirotécnico señor Jordá.

A las 22 horas: Final del Concierto de la Banda Municipal de Música de Manacor.

DOMINGO, DIA 7

De 8 a 10 horas: Concurso de pesca con caña, infantil. Organiza «Els Serrons».

A las 11 horas: Misa solemne en la parroquia de Nuestra Señora del Carmen, con asistencia de las Autoridades Provinciales, Comarcales y Locales, y acto seguido ofrenda de Coronas en los Monumentos a los Caídos.

Viajes MERCADAL, S.A.

OFERTA ESPECIAL VUELOS A LONDRES

Precio normal por una semana en Londres Con hotel y desayuno:

12.500 ptas.

Ahora VIAJES MERCADAL les ofrece dos semanas por el precio de una

Dos semanas en Londres con hotel, desayuno y traslados por:

12.500 ptas.

FECHAS SALIDA 11 y 25 SEPTIEMBRE

VIAJES MERCADAL G.A.T. 320

San Cayetano, 13 - A. Palma de Mallorca
TEL.: 22 30 06

DOBERMANN,
cachorros varios
campeones en pedigree
91-7348572

AHORA SU CALEFACCION Roca FINANCIADA HASTA 24 MESES en Comercial Jordi

FINANCIAMOS la instalación de calefacción Roca para que usted pueda ir pagando en cómodos plazos. Hasta 24 meses.

Recuerde que sólo la auténtica calefacción Roca proporciona ese calor natural, agradable, que da confort a su hogar.

consúltenos: Comercial Jordi

Aragón, 117 - Tel. 46 42 43 - Palma de Mallorca

¡VENGAN TODOS A REALIZAR EL MAS EMOCIONANTE VIAJE DE SU VIDA EN UN FABULOSO DIRIGIBLE!

SALA Rivoli SEGUNDA SEMANA

¡FANTASTICA!

¡ESPECTACULAR!

¡LA MAS INCREIBLE AVENTURA QUE HA LLEGADO A LA PANTALLA!

COMPLEMENTO: «EL HIJO DE LA JUNGLA» (Aut. todos públicos)

M.C.D. 2022

BINISALEM

TORMENTA DE GRANIZO

El pasado lunes día primero de septiembre y sobre las 13 35 horas se desencadenó de repente un fuerte vendaval, al que siguió una tromba de agua, la cual poco a poco fue transformándose en granizo pero de un tamaño descomunal y creemos que nunca visto en nuestra villa ni por los más antiguos del lugar. Alguno de ellos superaba los cinco centímetros de diámetro tamaño como para herir seriamente a cualquier peatón que no tuviese tiempo de guarnecerse. Afortunadamente no ha habido desgracias personales, o si las hubo no han llegado hasta nosotros en el momento de redactar esta crónica, aunque sí los daños materiales han sido cuantiosos. Como suele suceder a menudo en este tipo de tormentas "relámpago" (la que citamos duró aproximadamente unos quince minutos), la parte seriamente afectada fue la zona alta de Binisalem (oeste) mientras que la parte baja o zona este apenas si soportó las inclemencias de una débil llovizna. Tanto es así que ello no impidió que se siguiesen efectuando las labores propias de estos días tales como la vendimia y la recogida de la almendra. Girada visita a la zona más afectada, observamos que los daños causados imiden de momento hacer una evaluación de las pérdidas, pero desde los productos hortícolas como tomates, pimientos etc pasando por los frutales como manzanos, perales, melones hasta la viña, ésta última que ha producido más amargo sabor entre los vendimiadores más rezagados pues de todos es conocido los múltiples cuidados que ésta requiere, puede bien decirse que ha quedado todo perdido. No obstante para los amantes de los buenos caldos binisalemenses debemos puntualizar que la mayor parte de los viñedos están en la zona no afectada entre el triángulo Binisalen, Sancellas y Biniali, por lo que la cosecha parece asegurada si las condiciones climatológicas son benignas, en un tanto por ciento óptimo.

NUEVO PRESIDENTE

El mismo lunes día uno y por la noche en los locales del Celier sa Vanya tuvo lugar una cena de compañerismo entre organizadores, colaboradores y todos cuantos de una forma u otra colaboran en nuestra tradicional "Festa des Vermar" y tras la misma tuvo lugar el ya popular acto de transmisión de poderes llamémoslo así, y de esta forma, el presidente saliente a quien todos recordarán por una reciente entrevista, don Lorenzo Ripoll, hizo entrega del mando al nuevo presidente elegido, que recayó en la persona de don Bartolomé Vallespir Arrom conocido vinatero elaborador de la conocida marca "Vinos Pol". Cerró el acto el presidente del Sindicato de la Vid (Sección Vinos) señor Homar el cual con su ya habitual facilidad de palabra agradeció a todos los asistentes su presencia en esta reunión, agradeció asimismo la presencia del nuevo elemento juvenil incorporado a Sa Festa que —dijo— son la savia renovadora y que asegura la continuidad de la misma recogiendo el testigo de los promotores de la Festa que comenzaron hace ya once años.

DONANTES DE SANGRE

La Cruz Roja Española nos hace saber que continuando con su benemérita campaña de recogida de sangre para atender las contínuas necesidades de plasma estará presente en nuestra villa el próximo miércoles día once durante toda la tarde atendiendo a todos los donantes voluntarios en Binisalem. Para los no decididos un sencillo consejo: Pregunten a los que ya donaron, y se convencerán de la carencia absoluta de peligro o dolor. Inútil recordar, amigo lector, que tu sangre salvará una vida.

MAS

CALA RATJADA

ALBOROTO NOCTURNO

De la corresponsalía informativa de «BALEARES»). — Sería difícil encontrar en toda la geografía provincial, un pueblo tan ruidoso como lo es Cala Ratjada.

A los ruidos que produce una circulación totalmente anárquica, en la que todo el mundo campa por sus respetos, en especial las motos, que con sus aceleradas caprichosas e incontroladas, no solo ponen en peligro a los visitantes, sino que llenan de humos y ruidos a todo nuestro vecindario, han de añadirse los que causan los claxons usados sin el menor control ni restricción y más aún cuando se hace uso de ellos durante las horas de la noche.

CALA RATJADA,

AYER Y HOY

Durante la presente temporada veraniega, en nuestras playas se ven tantos turistas, que cuando se oye hablar español, uno se vuelve mirando atrás, como un tanto extrañado de oir su propio idioma.

Efectivamente, en este verano han venido circulando tantos coches, que ha habido momentos en que se hacía difícil el cruzar cualquier calle. Las matrículas foráneas han surgido de cualquier esquina, predominando siempre las alemanas, francesas, suizas e inglesas.

Por la década de los 40, en Cala Ratjada no llegaban a cien familias veraneantes, las que solamente se desplazaban a nuestro litoral, por espacio de dos o tres meses a lo máximo, para gozar en la paz de nuestra población marinera. Normalmente a primeros de junio empezaban las vacaciones y no se regresaba a sus hogares de procedencia, hasta la última quincena de septiembre, que era cuando empezaba el nuevo año escolar. La vida entonces era mucho más tranquila. Pero los tiempos cambian, y de cada año en nuestra localidad se respira un aire más cosmopolita, que jamás se había soñado.

NICOLAS NADAL

LLOSETA

FIESTAS PATRONALES, DEL 5 AL 9 SEPTIEMBRE 1975

ACTOS RELIGIOSOS

Sábado, da 6. — Después de la misa vespertina, solemne Salve a la Patrona. Seguidamente la Coral Polifónica de Bunyola dará un concierto.

Lunes, día 8. — Fiesta de la Natividad de Nuestra Señora de Lloseta, Patrona de la villa.

A las 11. — Solemne misa concelebrada en honor a la Virgen, con asistencia de las autoridades. Predicará el Rvdo. don Andrés Llabrés Feliu, párroco de Lloseta. El coro parroquial interpretará la misa de Perosi.

ACTOS POPULARES

Viernes, día 25, a las 21,00. — En el salón de actos de la Casa Consistorial. Pregón de fiestas que pronunciará don Gaspar Sabater Serra, escritor y académico.

Sábado, día 6. A las 10,00. — Comienza el primer sector por carretera de la XII Carrera Ciclista de Industria y Comercio, para aficionados y juveniles A. Organiza la U. C. Llosetense.

A las 17,30. — En el Campo Municipal de Deportes. Partido amistoso de fútbol disputándose un trofeo, entre C. P. Altura y Calvo Sotelo de Sóller.

A las 17,30. — Segundo sector de la carrera ciclista, 20 vueltas por las calles de Lloseta.

A las 19,00. — En la pista de la Escuela Graduada. Dos partidos de baloncesto femenino, C. J. B. Creixent — C. B. Constancia y C. B. Binisalem — C. B. La Salle.

A las 19,30. — Inauguración de la Exposición Provincial de Fotografía en la Bibloteca Pública Parroquial de la Caja de Ahorros y Monte de Piedad de las Baleares.

A las 21,00. — En el templo parroquial. Selecto concierto por la Coral Polifónica de Bunyola.

A las 22,30. — Sensacional verbena, con Tony Ronald, "Los Javaloyas", Margaluz y "Grupo 15".

Domingo, día 7. A las 11,00. — En el campo de fútbol Son Batle. Partido de fútbol correspondiente al Campeonato Provincial de Fútbol Infantil, entre los equipos I. Llosetense — J. San Jaime.

A las 16,00. — En el Campo Municipal de Deportes, gran tirada al plato, organizada por la Sociedad Local de Cazadores.

A las 17,30. — En el campo de fútbol Son Batle. Partido de campeonato de Primera Regional Preferente, y disputándose además un trofeo, C. D. Llosetense — C. D. San Juan.

A las 19,00. — Pista Escuela Graduada. Final del mini-torneo de baloncesto femenino, disputándose en primer lugar la clasificación del tercero y cuanto puesto, y la gran final para primero y segundo clasificado. A continuación se hará entrega de los trofeos.

A las 20,30. — En la plaza España, concierto de música por la banda Filarmónica de Porreras.

A las 22,30. — Gran noche de música y humor con la actuación especial de los populares artistas Hermanos Calatrava, junto con las siguientes atracciones: Nerudin, Bailes Mallorquines, Princesa Saray, Garrido, "Los Españoles" y actuación de la orquesta "Los Latinos".

Lunes, día8. A las 10,00 — Pasacalles por gaita y tamboril.

A las 12,00. — Llunch en el Ayuntamiento.

A las 18. — En el campo Son Batle, partido de fútbol juvenil, disputándose un trofeo, entre los equipos Llosetense-Inquense.

A las 19,00. Baloncesto masculino. C. B. Binisalem — C. J. B. Creixent de Lloseta.

A las 22,30. — En la Plaza de España, velada teatral a cargo de la compañía "Auba" que pondrá en escena la comedia de Pere Capellá (Mingo Revulgo), "Sa pesta"

Martes, día 9. A las 10,00. — En la Plaza de España, cucañas infantiles, carreras de cintas y gran ginkama motorista.

A las 18,00. — Campo Municipal de Deportes. Partido de fútbol amistoso, disputándose un magnífico trofeo, entre C. P. Altura y Constancia A.

A las 21,30. — En la Plaza de España, Festival de la Ilusión. Actuación de las marionestas de "Mister Beni", del ilusionista "Ahmed" y de los singulares payasos "Los Opelli".

Todos los niños y niñas que asistan al festival serán obsequiados con globos y caramelos, por gentileza de la Caja de Ahorros y Monte de Piedad de las Baleares. Los menores de 10 años entrada gratis.

Al final del festival, suelta de un castillo aéreo de fuegos de artificio.

SANTA

MARIA DE LA SALUD

HOY COMIENZAN LAS FIESTAS

Seis días repletos de actos van a amenizar esas memorables fechas de fiestas patronales. Desde hoy hasta el próximo martes, 9 de septiembre, aumentarán las pulsaciones de nuestro pueblo. Con jovialidad e interés, la nueva comisión de festejos, formada por siete jóvenes, ha organizado en un tiempo record de 15 días unas fiestas patronales, que —esperamos— sean punto de partida para años futuros.

Sin querer justificar, el retraso de los programas, con el poco tiempo con que se ha contado, las fiestas patronales de este año pretenden, en principio, iniciar una nueva etapa en la organización de las mismas. Estos muchachos han tenido que soportar los sinsabores que dejaran pasadas comisiones, pero, con la mayor ilusión, han superado la primera gran dificultad de comprender el puesto que corresponden a las fiestas patronales. Han partido con la idea clara de que las fiestas patronales han de ser la alegre muestra y expresión de una comunidad vinculada a un nombre. Y así, han intentado que las más diversas manifestaciones de las gentes de María tengan un puesto entre los actos a celebrar en estas fechas. Sin lugar a dudas, no han conseguido todo lo que se proponían. Las fiestas patronales tendrán mucho que desear aún, pero al menos han comprendiendo que se tiene que llenar un programa con actos que tengan lugar, aunque con algunos se tenga que perder dinero. Seguramente esta comisión tendrá fallos, pero se les debe comprender. Es un primer año y todo se hace con la mejor voluntad de que todo el mundo lo pase agradable y tenga su acto.

Así pués, el programa confeccionado es, a grandes rasgos, el siguiente:

JUEVES, 4: Suelta de cohetes y pasacalles por las típicas "Xirimies".

Fabulosa Ginkama infantil que comprende toda clase de juegos, concursos, carreras, etc., con los premios correspondientes.

VIERNES, 5: Ginkama para motocicletas de todas las marcas.

Un concurso infantil de dibujo al aire libre, cuyo tema será el mercado.

Comienzo del Torneo de Baloncesto femenino, jugándose las siguientes eliminatorias: Selva-Petra y Sta. Eugenia - Mariense B. C.

Verbena con los conjuntos Winston y Cambio.

SABADO, 6: Concurso de arada de tractores en la finca de Sa Torre, en el camino vecinal de So'n Niell.

Partido consolación del III Torneo María de la Salud entre el Caimari y el Llubí.

Partido de baloncesto infantil femenino: Alaró - Mariense.

Una conferencia de don Bartolomé Pastor, sobre "L'evolució de sa terra i situació actual de María".

Exposición de dibujos realizados el día anterior, patrocinado por la Caja de Ahorros y Monte de Piedad de las Baleares.

Vel:lada de la cançó. Participarán los finalistas de la "II nits de la cançó de Lluchmajor": María Dolores i Jesús, premio a la juventud del Festival de Benidorm, Pere Bonet, Toni Reus, Miquel Angel Ruberts i Francesc Josep.

DOMINGO, 7: Ginkama automovilística en el Polideportivo.

Final del III Torneo María de la Salud: U. D. Ca'n Picafort - Mariense F. C..

Representación de la obra de Teatro "Ca nostra" d'en Joan Mas, por el "Grup Tele-Club Son Massiá".

Lunes, 8: Oficio solemne en la iglesia parroquial.

Homenaje a la vejez, patrocinado por la Caja de Ahorros, amenizado por un show flamenco, una banda de tambores y trompetas, un recital de gloses" y un concurso de "carroces" con interesantes premios

Verbena amenizada por los conjuntos Estación de Fuego y Flamers.

MARTES, 9: Partidos consolación y final del Torneo de Baloncesto femenino.

Gran concurso de "Cançó popular" patrocinado por Hens, con premios fabulosos.

No queda más que desear "molt bones festes a tothom".

DAMIA QUETGLAS

¡POR FIN... AHORA... AQUI!

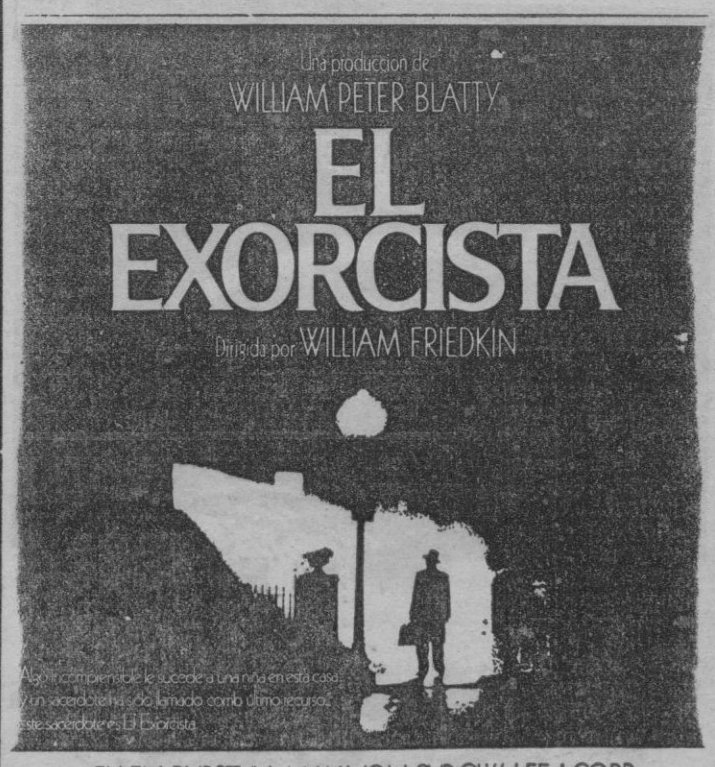

ELLEN BURSTYN · MAX VON SYDOW · LEE J. COBB
KITTY WINN · JACK MacGOWRAN JASON MILLER como Padre K
LINDA BLAIR como Regan · Producida por WILLIAM PETER BLATTY
Productor Ejecutivo NOEL MARSHALL · Guión de WILLIAM PETER BLATTY basada en su novela
De Warner Bros Una Compañía Warner Communications

LA FAMOSA PELICULA QUE HA PERMITIDO AL MUNDO SABER LO QUE ES ¡EL EXORCISMO!

GAS Y ELECTRICIDAD, S. A.

NORMAS INSTALACIONES ELECTRICAS

Se avisa a los Sres. Instaladores, Ingenieros, Peritos y Técnicos proyectistas en general, que a partir de 1.º del cte. mes de septiembre están a su disposición en las oficinas comerciales de GESA, que seguidamente relacionamos, las "NORMAS PARA LAS INSTALACIONES ELECTRICAS DE ENLACE EN EDIFICIOS DE VIVIENDAS", aprobadas por la Dirección Gral. de la Energía, en Junio del presente año.

Palma: c/. Juan Maragall (Edificio GESA)
Inca: Carretera de Artá, 11
Manacor: Salvador Juan, 90
Lluchmayor: Plz. España, 37
Campos: Antonio Maura, s/n.
Andraitx: Avda. Gm.º Franco, 52
Mahón: Dr. Orfila, 9 - 1.º
Ciudadela: Dolores, 3 (sólo lunes)
Ibiza: Pedro Francés, 31
Formentera: Camino Ca'n Marí. — Central Eléctrica.

Estas Normas, de obligado cumplimiento a partir de la fecha que oportunamente indicaremos, podrán ya voluntariamente observarse a partir del presente mes.

Gas y Electricidad, S. A.

M.C.D. 2022

SANTA MARGARITA

Fiestas de la Beata

****

MARY MERCHE Y SU PANDA, HOY NOCHE, ACTUARAN EN LA VELADA INFANTIL

****

CONSIGUIERON EL PRIMER PREMIO EN R. T. V. E.

Hoy por la noche, dentro del programa de fiesas de la Beata, se celebrará la velada infantil en la que actuarán el extraordinario grupo infantil que consiguió el primer premio en el festival de R. TV. E. "Mary Merche y su Panda". Esta ha sido nuestra conversión con los componentes del grupo.

—¿Por qué Mary Merche, el grupo lleva tu nombre?
—Será por aquello de que empecé cantando yo sola, poco después, en el colegio, nos animamos para formar un grupo con mis amigas.

—¿En qué colegio estudiais?
—En el Colegio Lope de Vega de Barcelona.

—¿Cómo os llamais?
—Mary Merche, Rosi, Mercey, Nury, Anghe y Marga.

—¿Qué curso estais estudiando?
—Yo, dice Mary Merche, el quinto de bachillerato y mis compañeras el octavo de E. G. B.

—¿Desde cuándo sois célebres?
—Creo que desde que conseguimos el primer premio en el festival juvenil de TV. E.

—¿Hasta ahora, ¿dónde habéis actuado?

—Creo que en casi toda España, desde el reciente éxito en TV. E. hemos sido invitadas en las distintas provincias.
—¿Qué clase de canciones cantais?

—Todas ellas son juveniles e infantiles que van acompañadas con coreografía.
—¿Sois naturales de...?
—Todas somos catalanas.
—¿Cantais alguna en catalán?
—Por ahora no, ya que recorremos toda España y queremos que se nos entienda en cualquier parte donde vayamos.

—Habéis pensado separaros alguna vez?
—Por ahora no. Nos entendemos muy bien y lo pasamos "bomba".
—Mary Merche, ¿qué te gustaría ser cuando seas mayor?
—En la actualidad estudio música y me gustaría ser profesora de esta especialidad.
—¿Qué cantante admiras?
—Lorenzo Santamaría y Juan Bau.

—¿Y tú Mercey?
—Mi cantante preferido es Camilo Sesto.
—El mío, dice Nuri es Juan Bau.
—Y tú Marga, ¿qué te gustaría ser cuando mayor?

—Todavía no lo he pensado, pero pienso cursar una carrera.
—¿Y el cantante preferido?
—Nino Bravo.

CON EL DIRECTOR

JESUS OYAMBURU

—¿Cómo se portan, señor Director?
—Muy bien, son realmente estupendas.
—¿Les hace ensayar mucho tiempo durante la semana?
—Solemos tener ensayos los miércoles, viernes y sábados.
—¿Problemas con las familias y estudios?
—No, sus familias son muy comprensivas y como es natural respetamos, durante el curso sus horas de estudio.
—¿Contratos en los próximos meses?
—Hemos de actuar en Menorca, Ibiza y posteriormente en algunos pueblos de la provincia.
—¿Por qué tienen tantos contratos?
—Por muchas cosas: por nuestra forma de actuar, por las canciones que son del agrado del público y porque no hemos tenido ningún problema hasta ahora con los contratos que hemos firmado.

Hasta aquí nuestra simpática conversacnón con el grupo que esta noche actuará en la plaza mayor de Santa Margarita dentro de la velada infantil.

A las guapas y simpáticas chicas les deseamos una feliz estancia en la villa.

MATEO CLADERA

MARY MERCHE Y SU PANDA, QUE ESTA NOCHE ACTUARA EN SANTA MARGARITA EN LA VELADA INFANTIL.

LLUCHMAYOR

EL ALCALDE SALE HOY HACIA PEÑISCOLA (CASTELLON)

Asistirá al XVI curso sobre problemas políticos

JULIAN ALVAREZ SANTAMARIA, ACCIDENTALMENTE AL FRENTE DE LA ALCALDIA

Esta mañana, jueves, nuestro Alcalde y Diputado Provincial, Gabriel Ramón Juliá, en avión, sale hacia Peñiscola (Castellón), donde permanecerá hasta el 19 de este mismo mes de septiembre.

El objeto de este viaje, es asisitir en representación de la Diputación Provincial de Baleares, al XVI Curso sobre problemas políticos de la vida local.

ALCALDE ACCIDENTAL

Con carácter accidental y mientras dure la ausencia del titular, se hace cargo de la alcaldía-presidencia, el Primer Teniente Alcalde, don Julián Alvarez Santamaría.

EXTRAORDINARIO DE DIARIO «BALEARES»

Podemos adelantar que Diario «BALEARES» y con motivo de las Ferias 75, dedicará a Lluchmayor, un suplemento extraordinario, que posiblemente vea la luz pública el día 10 de octubre.

Se cuenta, entre otras muy apreciables colaboraciones, con la del ilustre historiador Dr. don Bartolomé Font Obrador, Cronista Oficial de la Ciudad.

TOMEU SBERT

TAXIS
Y vehiculos industriales de pequeño tonelaje
BMM
BME. MAS MARTI
Ya pueden utilizar nuestro Servicio Técnico Diesel en Palma. Igualmente, nuestro Servicio Diesel del Polígono La Victoria sigue a disposición de todos los usuarios.
BOSCH SERVICE
Capitán Cerdá Muntaner, 6-8 Tels. 461346/49 - Palma
Gremio Toneleros, esquina 16 de Julio. Tel. 250893 - Polígono

«RETIRADA DE CARTEL EN PLENO EXITO»
VEA HOY en CINE PALACIO DE LA PRENSA
T.C. MUNICIPAL
REFRIGERADO
DINO DE LAURENTIIS PRESENTA
CHARLES BRONSON

EN UN FILM DE MICHAEL WINNER
EL JUSTICIERO DE LA CIUDAD
CON VINCENT GARDENIA • WILLIAM REDFIELD Y HOPE LANGE
MUSICA DE HERBIE HANCOCK DE LA NOVELA "DEATH WISH" DE BRIAN GARFIELD
GUION DE WENDELL MAYES • PRODUCIDA POR HAL LANDERS Y BOBBY ROBERTS
DIRIGIDA Y COPRODUCIDA POR MICHAEL WINNER • TECHNICOLOR
REGIA FILMS ARTURO GONZALEZ
...HABIAN VIOLADO SU CASA... MATADO A SU MUJER Y SU HIJA ERA INTERNADA EN UN HOSPITAL PSIQUIATRICO ¿CUAL SERIA LA VENGANZA...?
Complemento:
Conchita Velasco
J. L. López Vázquez
Esperanza Roy
«LAS SEÑORITAS DE «MALA» COMPAÑIA»
...Y recuerde el importante aliciente que constituye el precio único de este local: 60 pesetas

CASA ROJALS

MUDANZA - CONSULTE PRECIOS
Siete Esquinas, 5. Tel. 212227-Palma

FAROLES TERRAZA Y JARDIN

Electrica Española
COSTA Y LLOBERA 15
TFL. 46 27 66

Saunas para hoteles, clubs, etc.
FREIXANET
Una sauna Freixanet es el mejor complemento a los servicios de su establecimiento. Instale una sauna Freixanet, sus clientes se lo agradecerán... ¡Y Vd. a nosotros!
publimark

Distribuidor e instalador para Baleares:
CONTER S.A.
Piscinas · Accesorios · Tratamiento de aguas
Fray Antonio Llinás, 16. Tfno. 291109-Palma
Isidoro Macabich, 46 Tfs. 300896-303995 · IBIZA

M.C.D. 2022

«LA CASA GRANDE»

Don Raul deseaba a Andrea... era un deseo superior a la sangre. "La Casa grande", un relato de conductas llena de pasión e intriga.

Maribel Martín y Antonio Ferrandis son los principales intérpretes de "La casa grande", la más descarnada historia de amor y erotismo que será estrenada en Cine Lumiere.

¡PASO AL GRAN MUSICAL!
VEA... ¡POR ULTIMA VEZ!
EN
REFRIGERADA
SALA AUGUSTA
Hoy
20th CENTURY-FOX presenta
BARBRA STREISAND · WALTER MATTHAU
MICHAEL CRAWFORD

HORARIO DEL PASE:
4'10
7'20
10'30

EN LA PRODUCCION DE ERNEST LEHMAN
HELLO, DOLLY!
ESCRITA PARA LA PANTALLA Y PRODUCIDA POR ERNEST LEHMAN
LOUIS ARMSTRONG · ERNEST LEHMAN
DIRIGIDA POR GENE KELLY · PRODUCTOR ASOCIADO ROGER EDENS · MICHAEL KIDD
LETRA Y MUSICA DE JERRY HERMAN · PRODUCIDA EN 1000-AD™ COLOR por DE LUXE
TEMASON ASESORADA POR LA PRODUCTORA

SU MUSICA... SUS BAILES
SU DIVERTIDA TRAMA
¡QUEDO GRABADA EN
LA HISTORIA DEL CINE!

Además: COMPLEMENTOS CORTOS

Apta todos públicos

los estrenos

Comenta **CINEFILO**

«LOS DIAS CALIENTES»

ASTORIA

Producción: A. Bo para S. I. F. A. — Guión y dirección: Armando Bo. — Fotografía (Eastmancolor): Francisco Miranda. — Música: diversos autores. — Montaje: Rogelio Cataberti. — Intérpretes: Isabel Sarli (Selva); Mario Pasano (Darío); Claude Marting, Elvira Oliveira (Brígida); Ricardo Passana, Raúl del Valle.

Distribución: Exclusivas Fuster.
Duración: 1 hora 30 minutos.

Selva se dirige al delta del Paraná para cobrar la parte que le corresponde de una hacienda de la que era socio su hermano, muerto misteriosamente.

Miren por dónde y a través de folletín de categoría B, quedan expuestos algunos de los problemas que aquejan a muchas repúblicas sudamericanas y en este caso concreto a la Argentina; Armando Bo, responsable de este film que trata de explotar la exhuberante belleza de Isabel Sarli, explica de la forma más simple y hasta ingenua —como lo entiende la gran mayoría de espectadores— algunas de las circunstancias que impiden un desarrollo armónico de un país de abundantes y mal aprovechados recursos. Frente a los hombres que cultivan los fértiles sedimentos de los ríos Paraná y Plata, los que hacen crecer de forma monstruosa unas ciudades adecuadas, para "dolce vita" pero que no hacen más que acumular problema tras problema. También los siniestros representantes de la clase de los explotadores que se enriquecen del trabajo duro de los que producen las primeras materias. Igualmente podríamos incluir la violencia innata de muchos que fueron a hacer la "América" gente "echada p'alante" y que nada tenía que perder.

Se trata, pues de un relato folletinesco que descubre problemas y en el que Isabel Sarli a ser mujer fatal domando a los duros hombres del río.

Interesante el escenario donde transcurre la acción, un documental de unas tierras poco conocidas.

«ALI BABA Y LOS 40 LADRONES»

VERSALLES

T. O.: Ali Baba and the forty thieves — Producción: Universal — 1944 — Guión: E. Hartmann. — Director: Arthur Lubin.— Fotografía en Technicolor.— Director artístico: John Goodman.— Vestuario: Vera West. — Montaje: G. Schongar.— Intérpretes: Maria Montez (Amara); John Hall (Ali); Turhan Bey (Chauil); Audy Devine (Abdulia); Kurt Katch, Fortunio Bonanova.
Distribución: Mahier.
Duración: 1 hora 25 minutos.

Los mongoles se apoderan de Bagdad y el califa es traicionado por el príncipe Karim. Se salva el joven Alí que luchará contra los conquistadores ayudado por 40 ladrones.

En los años 40 el Technicolor era ya de sí un espectáculo y las películas de la Universal con María Montez sus exóticos decorados y vestuarios, un buen vehículo para introducir un sistema que, por entonces, era bastante más complicado que en la actualidad.

No obstante viendo ahora una de las películas más esperadas en aquellos difíciles años hemos de comprobar la eficacia de las fórmulas que Hollywood aplicaba a las películas de acción y espectáculo. El ritmo era vertiginoso, la capacidad de síntesis envidiable y los primeros planos de cada personaje en función de los contribución en la historia. El malo se traicionaba en su primera aparición y lo mismo les ocurría a los buenos aunque fueran ladrones.

Ya sabemos de antemano que no se debe buscar rigurosidad histórica y ni siquiera ambiental Tampoco el film es una transcripción del cuento de "Las mil y una noches" es solamente el motivo para desarrollar la fórmula de Hollywood con la estrella que no importaba fuera actriz —la malograda María Montez—, los simpáticos héroes que aquí incorporan John Hall y Turham Bey— que tuvieron su momento y el peso apoyado en los secundarios como aquí sucede con el orondo Andy Devine.

"Alí Babá y los 40 ladrones" eran películas de evasión y resultaban eficaces porque cada miembro del equipo sabía lo que tenía que hacer y lo que gustaba al público.

NECESITAMOS URGENTEMENTE
APORTACION DE CAPITAL

Somos una Empresa con un futuro prometedor. Nuestro producto pertenece a la gama de los más cotizados y seguros del mundo actual.

Estamos organizados y preparados para ocupar la primera posición en nuestro mercado. Pero necesitamos inmediatamente dinero.

Ahora tiene usted la oportunidad de poseer una parte de nuestra Empresa. Nuestras condiciones no pueden ser más ventajosas. Opción a un 22 % de la Sociedad más la recuperación del capital invertido en el cabo de dos años.

Si le interesa nuestra oferta, además tendrá garantizados aparte de la participación en la Empresa, su colaboración en la misma de acuerdo con sus conocimientos o aptitudes con unos emolumentos anuales del orden de las 300.000,— ptas. (trescientas mil pesetas).

Si posee capital y le gusta la idea de poseer una Empresa que en poco tiempo será líder, esta es su oportunidad.

Repetimos nuestro mensaje, precisamos urgente, rápida y necesariamente sangre para nuestro negocio, universal, dinero. Si usted dispone de él piense que está es su oportunidad que raramente se le volverá a ofrecer. La aportación que usted haga estará controlada por usted mismo desde el primer momento. De parte de los demás componentes de la Sociedad le decimos: decídase, y por lo menos venga a vernos. Tiene usted al alcance de su mano el negocio que siempre soñó.

NUESTRO TELEFONO ES EL 24 10 77, EN EL ESPERAMOS SU LLAMADA. EN EL ESPERA SU FUTURO.

«EL PRECIO DEL ABORTO»

Educación sexual, anticoncepción, aborto... Un tema candente en un film que producirá impacto: "El precio del aborto"

El fantasma del aborto se presenta sólo cuando es producto del vicio o de amores adúlteros. La falta de educación sexual arrastra a una jovencita al borde del abismo.

Nunca el cine fue tan sincero y valiente al exponernos un asunto tan espinoso y actual como en "El precio del aborto", que veremos en la pantalla de Sala Astoria.

20th CENTURY-FOX presenta

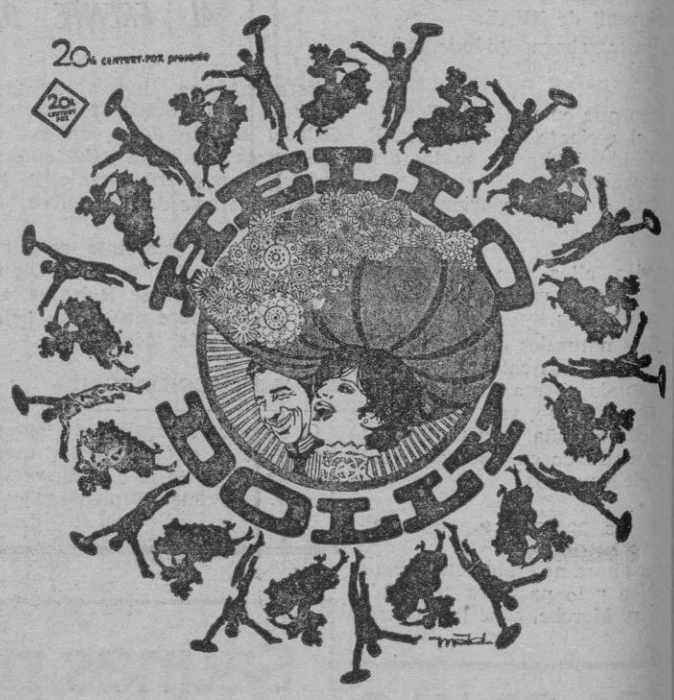

¡Vuelve... llena de vida con un nuevo auge para admiración de todos, el film musical por excelencia... protagonizado por Barbra Streissand, delirante de dinamismo, de voz e incluso de esa belleza especial que emana su cuerpo, su rostro... sus gestos... Walter Matthau, genial como gran actor e incluso como cantante y bailarín... Michael Crawford super-divertido y extraordinario cantante y sorprendente en las secuencias de baile... La música de Jerry Herman... la coreografía es de Michael Kidd y todos están dirigidos por el mundialmente famoso Gene Kelly...

¡Hello Dolly!... Vuelve nueva, llena de estas cosas que complacen al espectador hasta hacerle sentir feliz y seguir con su cuerpo los números musicales de gran calidad inimitables que están adornados por un plantel de excelentes bailarines y de la última aparición en el cine del siempre recordado Louis Armstrong...

¡Hello Dolly!... el espectáculo de las masas... Dos horas quince minutos de risas, danzas, canciones y amor ...en insuperable technicolor y Panavisión últimas proyecciones en España sólo por cuatro únicos días desde el 4 al 7 (domingo) en la acreditada pantalla de Sala Augusta, refrigerada, autorizada para toda clase de público.

ESCUELA OFICIAL
DE FISIOTERAPIA
«SAN JUAN DE DIOS»

Centro autorizado por el Ministerio de Educación y Ciencia para cursar la especialidad de fisioterapia y rehabilitación

La especialidad comprende dos años, precisando ser A. T. S., Practicante o Enfermera.

Para informes y matrícula en el
Centro de Rehabilitación "San Juan de Dios"
Calle Obispo Campins, 16. — Teléfono: 22 29 48.
Tardes. de 5 a 7.

M.C.D. 2022

DON RAUL DESEABA A ANDREA...
ERA UN DESEO SUPERIOR A LA SANGRE

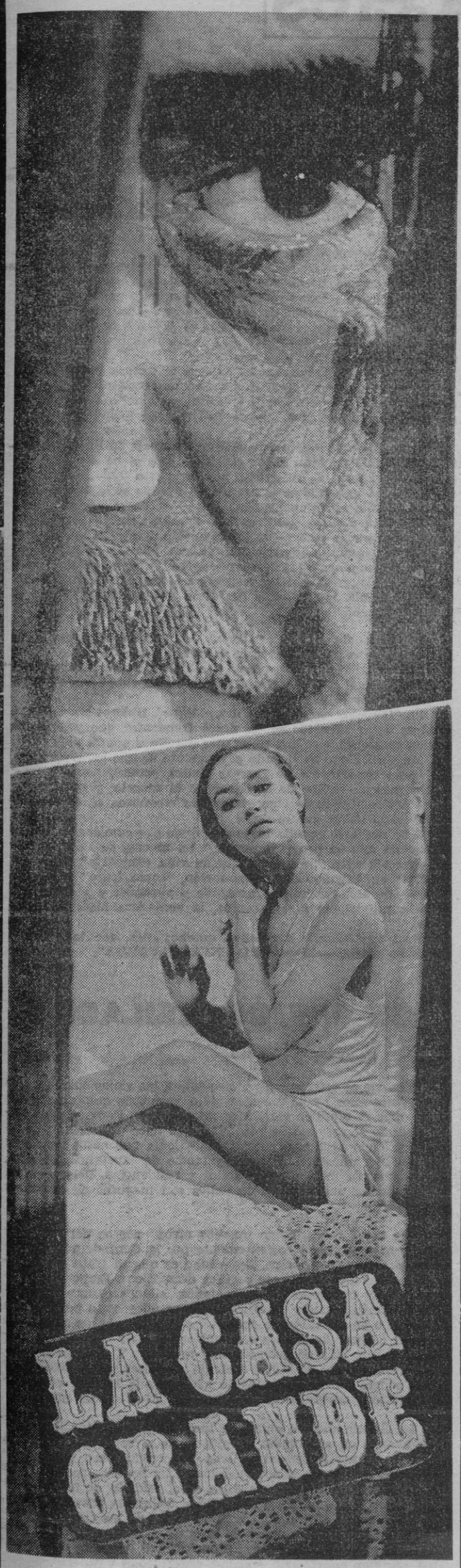

MARIBEL MARTIN-ANTONIO FERRANDIS
¡AMOR! ¡EROTISMO! ¡DESTAPE!
EN UNA PELICULA EXTRAORDINARIA
MAÑANA ESTRENO
CINE LUMIERE

HOY - ULTIMO DIA
ALGO MAS QUE AMIGOS

HOY·HOY·HOY·HOY·HOY·HOY·HOY·HOY·HOY

CARTELERA DE ESPECTACULOS

MUSICALES

AUDITORIUM

Cerrado por preparación recital lírico de ópera y zarzuela por Sergio de Salas y Ricardo Jiménez (Ganadores del programa TV «La Gran Ocasión»).

SALA MOZART. —
Cerrado.

CINE

SALAS ESPECIALES

LIRICO Palace SUPERAMA

(Refrigerado). Sala Especial. — Desde las 3: Tel. 232512.
«EL ULTIMO ADIOS EN LONDRES», con Maria Schneider. Un film de Carlo Ponti. Versión con subtítulos. — (No apto)

BALON RIALTO

Refrigerado (C/. San Felio). Desde las 3'15: Tercera semana.
«AMARCORD». Un film de Federico Fellini en color. V. O con subtítulos; complemento: «NO-DO». Pase del film: 3'30, 6, 8'20 y 10'40. — (Sólo para mayores).

SALAS DE ESTRENO

Sala Astoria

«LOS DIAS CALIENTES». Isabel Sarli. (Color). «TEQUILA». Color. — May. 18 años.

Palacio AVENIDA

Segunda semana.
Desde las 3'15:
Bruce Lee en «EL FUROR DEL DRAGON», en color, Director: Bruce Lee; y «UN MES DE ABSTINENCIA», en color. — (Mayores 18 años)

SALA AUGUSTA

(Refrigerada). — Desde las 3'15:
«HELLO DOLLY» con Barbra Streisand, Walter Matthau y Michael Crawford en panavisión y color de luxe. Direc. Gene Kelly. Complementos cortos. Pase del film: 4'10 — 7'20 — 10'30.

TEATRO BALEAR

(Refrigerado). — Desde las 3'15:
«CIUDAD VIOLENTA», en color, con Charles Bronson, Telly Savalas y Jill Ireland; complemento: «JEREMY» (Amor joven). — (Aut. mayores)

SOLO BORN

(Refrigerada) Paseo Generalísimo. Teléfono: 221370. — Desde las 3'15:
«EL ENIGMA SE LLAMA JUGGERNAUT», en 70 mm. con Richard Harris y Omar Shariff. Director: Richard Lester. Complemento: «UN ELEFANTE LLAMADO LENTO». Horario «JUGGERNAUT»: 4,30 - 7,30 - 10,45. (Menores).

CAPITOL

(Balmes, 154. Tel. 250387). — Desde las 3'15: (Refrigerado)
«FRENCH CONNECTION 2». Un film de John Frankeheimer con Gene Hackman y Fernando Rey en color. Complemento: «TARZAN Y EL MISTERIO DE LA SELVA» en color. (Pase del film: 4,20, 7,30 10,50). — No apto.

NUEVO VISTARAMA HISPANIA

(Calle Benito Pons, 95. — Tel. 270475. Local Refrigerado. — Desde las 3'15:
«UN AMOR DE LLUVIA» un film de Jean Claude Brialy con Romy Schneider y Nino Castelnuovo en color. Complemento: «NACIDO SALVAJE». En color. No apto.

JAIME III Cinema

(Todd-Ao). Teléfono: 22 39 06 — Desde las 3: (Refrigerado)
«WEST SIDE STORY» La película de los 10 «Oscar» (70 mm. color). Horario del film: 3'30 — 6'45 — 10'00.

CINE LUMIERE

Segundo mes. — Quinta semana.
«ALGO MAS QUE AMIGOS» («FRIENDS»), Sean Bury, Anicee Alvina, color. Director: Lewis Gilbert. (4'35, 7'40 y 10'45); y «LA TARANTULA DEL VIENTRE NEGRO», color. (Mayores 18 años)

METROPOLITAN

(Refrigerado) — Tel. 271767 — Desde las 3'15 (Segunda semana)
Robert Redford en «CARNAVAL DE LAS AGUILAS». Un film de George Roy Hill, en color. (4'30, 7'35 y 10'40); y «CONSPIRACION DE SILENCIO», con Epencer Tracy.

PALACIO DE LA PRENSA

(Paseo Mallorca). — Desde las 3'15:
«EL JUSTICIERO DE LA CIUDAD» con Charles Bronson y Hope Lange, en color. Complemento: «LAS SEÑORITAS DE MALA COMPAÑIA» con José Luis López Vázquez, Conchita Velasco y Esperanza Roy en scope y color. No apto.

SALA Rivoli

(Refrigerado). — Desde las 3'15: (Segunda semana)
«LA ISLA DEL FIN DEL MUNDO», en color, de Walt Disney; y «EL HIJO DE LA JUNGLA», en color. — (Aut. todos públicos)

CINE Versalles

Teléfono: 46 20 93. — Desde las 3'15: (Refrigerado)
«ALI BABA Y LOS CUARENTA LADRONES». María Montez, John Hall. 70 mm. Color. «EL JINETE LOCO». Jerry Lewis. (Color). — Aut. todos los públicos.

SALAS DE REESTRENO

abc CINEMA

(Refrigerado) Tel. 464527. — Desde las 3:
«LAS MINAS DEL REY SALOMON» Stewart Granger, Deborah Kerr. Technicolor. Complemento: «EL ZORRO AL SERVICIO DE LA REINA». Dyalicope Eastmancolor. (Aut. todos los públicos).

ALEXANDRE

Desde las 5'00:
«PISANDO FUERTE» y «UN TOQUE DE DISTINCION».

CINE ARLEQUIN

Albacete 21 Tel. 290155 — Desde las 3: De viernes a domingo. — Desde las 3:
«ME HAS HECHO PERDER EL JUICIO». Manolo Escobar. Color. «UN DOLAR DE RECOMPENSA». Color. Mayores 14 años.

CINE DAWSON

C/ Capitán Riera Pou. 15 — Desde las 3:
«CEREMONIA SANGRIENTA». Con Lucía Bosé y «LA LEY DEL KARATE EN EL OESTE». (Mayores 18 años)

FANTASIO

Desde las 5'00:
«KUNG—FU SANGRIENTO»; y «LA DIOSA SALVAJE». — (Todos los públicos)

CINE MODERNO

(De viernes a domingo)
«SODOMA Y GOMORRA» con Stewart Granger, Anna Maria Pierangeli en color. Director: Robert Aldrich. Complementos cortos. — (Mayores 14 años).

SALAS DE FIESTA

MAKIAVELO (Hotel San Francisco). Playa de Palma — Baile con Claudia/Ramón y sus showmen. e Imanol y su conjunto.

S'ESCAR NAIGHT CLUB:
Todas las noches baile y atracciones.

ITTO'S. —
Todos los días: Baile y atracciones.

GUN: MUSIC-HALL. — (Jaime III, 142):
Atracciones desde las 18 horas. Abierto hasta las 2 horas.

TAGOMAGO. — (Teléfono: 23 26 57)
Todas las noches gran espectáculo.

NUEVO RODEO. —
Todas las noches, gran ambiente.

SCORPIO DISCOTEQUE (El Arenal)
Sábados y domingos tarde, galas de juventud todas las noc el mejor ambiente

DISCOTHEQUE X—6000. — (Frente Balneario 6. Arenal):
Baile todas las noches.

«LA FIERA MOSCA», café-cantante
Calle San Pedro. 14.
Actuaciones a partir de las 7'30 tarde.

KALKUTA DISCOTHEQUE. — Edificio Pullman — Son Matet.
Todos los días: Conjunto CHACAL. — Sábados y domingos 5'30 GALAS DE JUVENTUD.

EL SATELITE (Discoteca) — Ca'n Picafort.
Abierto todas las noches. Domingos y festivos galas de juventud

JACK EL NEGRO(Es Jonquet). — Cada noche:
LOS VALLDEMOSA y PACO BALLINAS con NOTAS BLANCAS.

CASA VALLES:
Todas las noches baile y atracciones.

EL GLOBO ROJO. —
Baile y atracciones internacionales.

«JARTANS». — Todas las noches, baile y atracciones.

TROCADERO. —
Todas las noches baile y atracciones.

CLUB LATINO (Maravillas):
Baile diariamente. — Dos orquestas.

OTROS ESPECTACULOS

FRONTON BALEAR. — Todos los días, desde las 3'30:
PARTIDOS — QUINIELAS y TRIOS — **ENTRADA GRATIS.**

MARINELAND. — Carretera Palma Nova:
Todos los días: Espectáculos continuados de DELFINES, PA.

PAGAYOS y LEONES MARINOS. — Abierto desde las 9'30 h.

ESCUELA DE NAUTICA

CARRERAS DE PUENTE Y MAQUINAS

Elevadas a la condición de universitarias 2.° ciclo, por Decreto de 3 de julio de 1975.

- Capitán de la Marina Mercante.
- Maquinista Naval Jefe.
- Piloto de la Marina Mercante.
- Ofical de Máquinas de la Marina Mercante.

Información y matrícula:
Secretaría de la Escuela, de 9 a 13. C/ Villalonga, n.° 70.

M.C.D. 2022

DEFENSA DE LA COMUNIDAD

Hay quienes gustan de censurar la violencia gratuita, como si hubiera alguna forma justificada de violencia. Todos los actos violentos son descalificadores de las razones de quienes los cometen. La sociedad civilizada opone, a la sinrazón de la violencia, la fuerza legítima de la razón esto es, la configuración jurídica del Estado de derecho. Es deseable que las limitaciones impuestas, por la defensa del bien común, a las libertades individuales sean siempre prudentemente morigeradas; pero tampoco puede la sociedad entregarse inerme a quienes quebrantan las estructuras que hacen posible la convivencia.

Sólo es posible ejercer las libertades personales en el marco de la Ley, porque fuera del ámbito de las leyes no prevalece la justicia, sino la fuerza física y bruta. Como recordaba Cicerón, no puede concebirse mayor libertad que vivir sometidos a leyes justas.

En este sentido, la nueva ley limitadora del juego social de las libertades individuales, que se ha dado en conocer con el apelativo de anterrorismo —no es tal, sino de defensa de la sociedad—, es, ciertamente, necesaria para atender el clamor de la opinión pública española, que reclama el derecho a vivir en paz y tranquilidad sin que las calles y campos se conviertan en sangriento coto de caza de quienes no respetan la vida de sus conciudadanos.

Endurecer las leyes es la actitud obligada de una sociedad civilizada, cuando sufre la agresión inmisericorde del terrorismo No hubiera sido ético, en cambio, mantener la ficción de la suavidad legal y, mientras tanto, poner subterráneamente en acción organizaciones antiterroristas paralelas que utilizaran los métodos de violencia que la sociedad combate. Es preciso decir que, en esta difícil decisión, el Gobierno español ha dado a muchos países de supuesto liberalismo —donde la democracia formal se ampara en la violencia clandestina del Estado— un valeroso ejemplo de fe en los principios éticos y de respeto a la esencia del Estado de Derecho.

Hubiera sido más fácil, sin duda, recurrir a procedimientos bien conocidos —Policías paralelas, «ley de fugas», grupos cívicos armados, etcétera— para presentar al tiempo el falso espectro de unas leyes blandas y de cómoda popularidad. No ha sido así. Se ha escogido el camino de la verdad y, reconociendo sin paliativos la gravedad de la virulenta agresión terrorista que padecemos, el Gobierno ha fortalecido los instrumentos legales para la defensa de la comunidad. Esto es verdadera democracia, porque, en tanto aquellos recusables procedimientos subterráneos caen fuera de cualquier control cívico, los Tribunales y las fuerzas de Orden Público actúan a la luz del ordenamiento jurídico.

Algo tan básico como toda la historia del ser humano y de sus culturas milenarias —la fuerza del espíritu y el hálito civilizador de la ética, sublimada y trascendida en la Moral cristiana— separa las actitudes y métodos terroristas, que retrotraen al hombre al fondo oscuro de las cavernas primigenias, de la firmeza clemente de la civilización que avanza hacia metas solidarias y trascendentes.

De «Arriba»

contraste de pareceres

EL PENDULO

De "Arriba":

""Sir Hoare, que era un Fraga a la inversa, embajador del Reino Unido en Madrid, había telegrafiado a Londres: "..su voz susurrante de médico de cabecera, dando seguridades al paciente". Se refería a Francisco Franco, y ha sido uno de los retratos acertados de la actitud del Jefe del Estado ante los problemas de estos cuarenta años. Franco apenas habla, y por eso sus breves y esporádicos discursos deben ser como una guía de políticos en activo. Cuando guarda silencio, hay que atenerse a sus gestos. Entonces le demuestra al país que grandes decisiones del Estado son tomadas previa consulta o comunicación al Príncipe de España, o invita al Presidente Arias al Pazo de Meirás. Un gesto vale para tranquilizar a un país trabajado por la intriga y la especulación.

Ayer se pudo volver a escuchar la voz de Franco, y el panorama nacional obliga a volver a la comparación de Sir Hoare. ¿Qué dijo ayer el Jefe del Estado? Hay tres partes perfectamente definidas en sus dos alocuciones a los militares y a los alféreces provisionales: primera, el reconocimiento de los peligros que sufre el mundo, "incluso más grandes que los que nos amenazaban en el año 1936", según señaló expresamente; segunda, la defensa de la sociedad contra estos peligros, que empieza en la unidad interior y termina en la solidaridad internacional, y tercera, la referencia a las Leyes Fundamentales, cuyo carácter abierto y cuya voluntad de perfeccionamiento recalcó por dos veces. No habló de plazos, ni utilizó para nada la palabra "urgencia". No suele hacerlo, ni era ésta la ocasión para intentarlo. Conectó con los afanes de reforma, pero a distancia. No cursó acuses de recibo, quizá por la simple razón de que Franco fue el primero que habló del carácter abierto de la Constitución. Resumo: la iniciativa política sigue estando sobre los mismos hombros.

FERNANDO ONEGA"

LA EXCUSA ASOCIATIVA

De «A B C»:

«Mientras el país se preocupa, a un tiempo, de la detención de los presuntos asesinos del teniente Pose; del llamamiento público del gobernador civil de Guipúzcoa, para que cesen las alteraciones laborales en su provincia; del supuesto telegrama de monseñor Tarancón al Jefe del Estado sobre el indulto del Año Santo; del estreno de «El exorcista» —que no es, realmente, una buena película—; de la posible subida de los precios como repercusión de la puesta en práctica —aunque sin fuerza legal suficiente— del Código Alimentario y del trágico balance de la «Operación retorno», permítasenos que tratemos de nuevo, en esta sección, de las asociaciones y de sus protagonistas.

= REACCION. — Como en las circunstancias por las que atravesamos casi todo parece cuestión de vocabulario, si consideramos que las asociaciones representan un progreso, un paso adelante, sus detractores constituyen, inequívocamente, la reacción. Los «reaccionarios» de F.E.D.I., que en estos momentos son unos ochenta y dos, proyectan —con carácter eminentemente selectivo— llegar a los quinientos socios. Se volverán a reunir, en Madrid hacia el día 20, y quizá entonces presenten algo más que una declaración de principios. El documento de su doctrina tenía —en Santiago, donde gané la prudencia— unos seis folios. Y, al parecer, están muy dispuestos a guardar silencio por una temporada y presentar después trabajos efectivos sobre todas las reformas que preconizan, sin insistir sobre su irrenunciable sufragio universal.

—DEMOCRATICOS. — El proyecto asociativo que capitanean los señores Silva y Monreal —además del señor Ossorio, auténtico acelerador del grupo, a lo que sabemos— tendrá también próxima reunión en Madrid. Si la de F.E.D.I. será después del Consejo de Ministros, la de U.D.E. tendrá lugar antes En ella puede discutirse no ya la lentitud con que se pretende culminar el proceso que debe conducir al reconocimiento legal, sino tal vez, la posibilidad de retirada de alguno de sus elementos más visibles.

El «no» del Consejo del F.E.D.I. a las asociaciones parece haber hecho más daños a algunos políticos ilusionados que a la propia Secretaría General. De momento, el señor Solís —al que después nos referiremos con mayor extensión— ha dicho, a modo de balances de sus entrevistas: «Con Cantarero la cosa fue muy bien, y lo mismo con Monreal y Valdés.» Hay ausencias que merecen subrayados.

— ALCALDES. — Al señor Solís, dejando al margen sus grandes capacidades políticas, debemos cuantos intentamos componer, todos los días, secciones como ésta, agradecimiento contínuo. En su feudo maalgueño, don José Solís ha acudido al homenaje rendido al alcalde de Estepona. Y en el transcurso del acto ha pronunciado una frase grandiosa. «No es fácil ser alcalde —ha dicho—. Todo el mundo puede criticar al alcalde, incluso la Prensa.»

Como en tiempos pasados, otras actividades —aunque aquéllas eran de masas—, hoy el tema de las asociaciones, y la figura sonriente y eficaz del señor Solís Ruiz, constituyen excusa y tema cotidianos. En este aspecto don José Solís se ha convertido en nuestro particular alcalde. Sin olvidar por supuesto, a don Carlos Arias —cuyo silencio tiene un cierto sabor dramático—, calificado hace ya tiempo, como «alcalde de España».

PEDRO CRESPO

LOS DERECHOS DE LA MUERTE

De "Nuevo Diario":

"Don Claudio Sánchez-Albornoz declara esta semana en "Blanco y Negro": "Y volveré a España, sí, pero para que me entierren en la dura y helada tierra abulense con la toga y la muceta de doctor de la Universidad de Madrid, con la medalla de académico de la Historia y con el crucifijo que tuvo en sus manos al morir la madre de mis hijos."

Me ha causado una honda tristeza la lectura de las confesiones de este extraordinario maestro universitario, que a sus ochenta y dos años vive "solo, enfermo y pobre" en Buenos Aires, con el único deseo de que le entierren en España.

Si don Claudio hubiese nacido en otro país de Europa y hubiese realizado la gran labor científica que él ha realizado en pro de la historia de su patria, hoy sería, sin duda, una gloria nacional a la que todo se le permitiría y nada se le negaría, pero don Claudio nació en España.

Las discrepancias políticas son asuntos menores cuando se trata de enjuiciar figuras de tamaña altura intelectual. El presidente De Gaulle lo advirtió bien cuando uño de sus palaciegos le propuso imponer unas sanciones a Sartre, en vista de la actitud crítica del gran escritor respecto a la marcha de la V República. De Gaulle le respondió de forma contundente: "Sartre es también Francia".

Don Claudio Sánchez-Albornoz es también España, pero aquí no se le reconoce. Cerca de la mitad de su vida en el exilio. Los últimos años soñando con la posibilidad de ser enterrado en esa tierra que él evoca siempre: "Soy nieto de caballeros villanos, de Avila, Segovia y Salamanca."

En "Discours sur la poésie dramatique' Diderot escribe: "Yo quisiera estar muerto: es un deseo frecuente que prueba, en ciertas ocasiones, que hay cosas más preciosas que la vida."

Me parece que ha llegado el momento de que los españoles, con tanta experiencia de guerras civiles, persecuciones, exilios, elaboremos un código de derechos de la muerte, y sugiero que como artículo primero figure uno que reconozca el derecho de morir en la tierra que se desee.

Rike nos dejó aquella hermosa poesía que comienza: "Señor, da a cada uno su propia muerte..." La muerte de don Claudio Sánchez-Albornoz, "la muerte que su vida comporta", tiene que finalizar en España, como coronación, "como fruto" —seguiría Rilke— de una existencia entregada a aprender y a enseñar a todos, compatriotas y extranjeros, la verdadera historia de España.

En tierra extraña hace años, muchos años, que don Claudio empezó a morir. — Manuel JIMENEZ DE PARGA".

LOS VIEJOS ASILADOS

De "Ya":

"Los viejos asilados, los viejos asilos, las viejas soledades de los últimos años Nadie desea ser viejo, pero todo quieren llegar a serlo, dice el también viejo aforismo popular. Pero..., ¿qué ocurre cuando se es viejo de verdad? ¿Qué hace un anciano de setenta y cinco años para arriba? Se calcula que actualmente en España hay unos tres millones y medio de ancianos. De ellos, unos cuarenta mil viven en asilos y residencias. Seis de cada diez ancianos que habitan en asilos son mayores de setenta y cinco años.

Leo estos datos, como muchos otros acerca del tema, en el informe redactado recientemente por la Confederación Española de Cajas de Ahorros. La verdad es que se trata de un informe que reune bastantes perfiles dramáticos. Empezando porque más de un tercio de los ancianos asilados padece enfermedades crónicas, están inválidos o incapacitados, o permanecen en cama o en un sillón de ruedas. La mayoría de los asilados lo son por carecer de medios económicos "o estar enfermos y agotados de una vida de privaciones y miseria". Y esto, en España, en Europa. ¿Qué podríamos decir de los países subdesarrollados? ¿Qué ocurre con los ancianos de Africa, de la India y otros países asiáticos, de tantos otros pueblos de América del Sur?

La ciencia médica alarga el índice medio de vida. La geriatría avanza en su estudio y cuidado de la vejez, de la tercera edad, de la inevitable —si se llega— senectud. Pero, junto a esta gran labor de la ciencia médica, ¿qué hace la sociedad? Se preocupa, sí, y también se avanza en el cuidado, en la tutela social de los ancianos. Pero la realidad última es triste y mísera, al menos así lo afirma esta comunicación de las Cajas de Ahorros, y huyan de ellos como de la peste. Asilo es sinónimo para la mayoría de hambre, frío, promiscuidad, pérdida de privacidad, régimen cuartelario, soledad, enfermedad y muerte.

JULIO MANEGAT"

AUDITORIUM • AUDITORIUM • AUDITORIUM • AUDITORIUM • AUDITORIUM

LOS VENCEDORES DEL CONCURSO TELEVISIVO «LA GRAN OCASION» POR PRIMERA VEZ EN EL AUDITORIUM EN UN MAGNIFICO RECITAL DE ZARZUELA Y OPERA -ANTES DE SU PROXIMA GIRA POR LOS PRINCIPALES TEATROS DE EUROPA-

MAÑANA VIERNES 10 NOCHE

SERGIO DE SALAS Y RICARDO JIMENEZ

1.ª PARTE: LA LINDA TAPADA - EL TRUST DE LOS TENORIOS - ALMA DE DIOS - LA PICARA MOLINERA - LA DEL SOTO DEL PARRAL - LA TABERNERA DEL PUERTO - LOS GAVILANES - EL HUESPED DEL SEVILLANO.

2.ª PARTE: LA ARLESIANA - DON CARLOS - FAUSTO - MACBETH - RIGOLETTO - I PAGLIACCI

AUDITORIUM • AUDITORIUM • AUDITORIUM • AUDITORIUM • AUDITORIUM

M.C.D. 2022